მთელი ბრიგადით — სტადიონზე!

რეგორც ვიუწყებოდით, 17 მაისს, თბილისში, „დინამოს“ სტადიონზე გაიხსნა დედაქალაქის საწარმოო ორგანიზაციების შრომითი ბრიგადების პირველი ხსარტაკიადა. რომლის დევიზია „მთელი ბრიგადით — სტადიონზე!“

ეს სურათები, რომლებიც ჩვენმა ფოტოკორესპონდენტმა ა. კოტორაშვილმა გადაიღო, ამ ასპარეზობათა მიმდინარეობას ასახავენ. მარცხნიდან: სოფრძელი ხტება ზ. თანანაშვილი (ცენტრალური ტელეგრაფი), სიმძიმეების აწევაში ძალას ცდის ტ. ცინცაძე („საქტანსაცმელეფაბრიკა“); 60 მეტრზე რბენაში ასპარეზობის მონაწილენი: ს. გოგსაძე (თეთრიული ტრიკოტაჟის საწარმოო გაერთიანება), ლ. ბოლოთაშვილი (№ 1 სამკერვალო ფაბრიკა), ნ. თარია (ავიასაწარმოს ტელეგრაფისტი) და მ. დავითაშვილი (ცენტრალური ტელეგრაფი).

პროლეტარეთო ყველა ქვეყნისა, შეერთდით!

ლელო

№ 95 (7006)

19 1983 წ. მაისი, ხუთშაბათი.

ფასი 3 კაპ.

აქართველის სსრ მინისტრთა საბჭოსთან არსებული ფიზიკური კულტურისა და სპორტის კომიტეტისა და პროფკავშირთა რესპუბლიკური საბჭოს ორგანო

ЛЕЛО Орган Комитета по физической культуре и спорту при Совете Министров ГССР и республиканского Совета профсоюзов

გაზეთი გამოდის 1934 წლის 13 აპრილიდან

ახლოვდება სსრ კავშირის ხალხთა VIII სპარტაკიადის ფინალური სტარტები

ნივნისს ფეხბურთის დღესასწაულია!

სპორტის მოყვარულებმა კარგად იციან, რომ საქართველოში დაწესდა კიდევ ერთი ახალი შესანიშნავი სპორტული დღესასწაული — ფეხბურთის დღე. 5 ივნისს, კვირას, ჩვენი რესპუბლიკის ქალაქებში, რაიონებში, სოფლებში, უველგან, სადაც კი უყვართ ფეხბურთი და პატივს სცემენ ამ თამაშს, სასპარეზოდ გამოვლენ სხვადასხვა ასაკის ადამიანები, მოეწყობა შეჯიბრებები, სანვენებელი გამოსვლები, ორმხრივი თამაშები.

რახან ჩვენ უველას ასე გვიყვარს ეს ჯენშარტად საყოველთაო-სახალხო თამაში, შესაფერისადაც უნდა გამოვპატიოთ ეს სიყვარული და ნორჩებს ვასწავლოთ, რომ ფეხბურთი ჩვენი ყოველდღიური ყოფის განუყოფელი ნაწილია.

ამ დღისთვის საგანგებო ემზადებიან თბილისელები. კარგა ხანია თბილისის სპორტკომიტეტში შეშუშავდა 5 ივნისის ზეიმის სანიშნო კალენდარი. ყველგან — სტადიონებზე, დიდ და მცირე სპორტულ მოედნებზე, პარკებში, სკოლების, საწარმო-დაწესებულებათა ეზოებში, საცხოვრებელ ადგილებში მოეწყობა შეჯიბრებები, რომლებშიც მონაწილეობას მიიღებენ ვეტერანებიც, ახალგაზრდა ფეხბურთელებიც, ბავშვებიც, გაიმართება შეჯიბრებები მინი-ფეხბურთში, მოეწყობა თემატური საღამოები, გამოჩენილ ვეტერანთა და იმჟამად მოთამაშე ფეხბურთელთა შეხვედრები გულშემატკივრებთან, კინოთეატრებში ჩვენებენ ფეხბურთის თემაზე გადებულ ფილმებს. სპორტკომიტეტმა დაამზადა რამდენიმე ფერადი ანიმაციური ფილმი, სოლიდასაც გააკრავენ მთელს ქალაქში. დაინტერესებულ ორგანიზაციებს, კერძოდ, რესპუბლიკის საქალაქო და სარაიონო სპორტკომიტეტებს, ფეხბურთის ფედერაციებს შეუძლიათ მიმართონ საქართველოს სპორტკომიტეტს ფეხბურთის სამმართველოს, სადაც დროულად მიიღებენ ამ ღონისძიებასა და პლაკატებს, აგრეთვე, ვრცელ საკონსულტაციო მასალას ადგილებზე ფეხბურთის დღის საზეიმოდ ჩატარების რეკომენდაციებით.

სპორტული მაღაზიები ივაჭრებენ ფეხბურთის ინვენტარით, სტადიონებზე გაიმართება ტურნირები, მატჩებში მონაწილეობას მიიღებენ ფეხბურთის ვეტერანები, სპორტის სხვა სახეობათა წარმომადგენლები, გაიმართება შეჯიბრებები 11-მეტრიანების დარტყმაში, კენწლოობაში, ბურთის ტარებაში.

ყველა რაიონს შეუძლია საკუთარი შეხედულებისამებრ გამართოს სხვადასხვა საფეხბურთო ღონისძიება. მაგალითად, მაყურებლებს დაიინტერესებს ძველი და ახალი თაობების გუნდების შეხვედრები, არც ის იქნება ურიგო, თუ შვილთაგან დაკომპლექტებულ გუნდი შეხვდება მამების კოლექტივს, შეიძლება ერთმანეთს დაუპირისპირთო, როგორც ეს წინათ ხდებოდა ხოლმე, ცოლაები და უცოლოები. ყველაფერი ეს საინტერესო და სახალისოა. ერთი სიტყვით, თვითშემოქმედება და ინიციატივა ამ შემთხვევაში ფანტაზიის უსაზღვრო გაჭენების საშუალებას იძლევა.

ფეხბურთის დღე ჩვენს რესპუბლიკაში დიდ სახალხო ზეიმად უნდა იქცეს, საჭიროა მას სათავეში ჩაუდგნენ პარტიული, საბჭოთა, კომკავშირული და პროფკავშირული ორგანიზაციები, სრული ძალით უნდა ამოქმედდნენ ფეხბურთის ფედერაციები, საზოგადოებრივი აქტივი. ფეხბურთის დღე საჭიროა ჩავატაროთ ისე, როგორც ეს დიდ ფეხბურთს შეჰფერს. საამისო თადარიგს ახლავე უნდა შევუდგეთ.

ჩვენს კორესპონდენტებს, ფეხბურთის მოყვარულებს, ენთუზიასტებს ვთხოვთ მოგვწერონ თუ როგორ ემზადებიან მათთან 5 ივნისისათვის. ამ კორესპონდენციებს სიამოვნებით დავბეჭდავთ გაზეთში.

მაშ ასე, ვემზადოთ 5 ივნისისათვის — ფეხბურთის დღისთვის!

ამოცანა — ხუთეულში მოხვედრა

თბილისი ლენინური კომკავშირის სახელობის ცენტრალურ საწყალობანო-სპორტულ კომპლექსში გაიმართება საქართველოს სსრ ზაფხულის VIII სპარტაკიადის პროგრამით გათვალისწინებული რესპუბლიკის ჩემპიონატი სინქრონულ ცურვაში. ასპარეზობაში მონაწილეობენ თბილისის, ქუთაისისა და აჭარის ნაკრები გუნდები.

რესპუბლიკის ჩემპიონობა და საქართველოს სსრ ზაფხულის VIII სპარტაკიადის გამარჯვებულის წოდება ერთიულთა შორის მოიპოვა მ. ლორნამ — 150,39 ქულა. II ადგილზე გავიდა გამარჯვებული და დ. ლორნა — 146,89, ხოლო მესამეზე — ნ. პატარაია — 140,50. სამიე სპორტსმენი სპორტსაზოგადოება „ლოკომოტივის“ წარმომადგენელია. მათი მწვრთნელია ლ. მარგიანენკო, ქორეოგრაფი გ. გალანინა.

წყვილთა შორის I ადგილზე გავიდა დ. და მ. ლორნების წყვილი — 146,84, მეორეზე — დენი ა. და ვ. ჩიპონკუსების („განთიადი“ თბილისი, მწვრთნელი ა. ივანოვა) — 148,09, მესამე ადგილი ნ. პატარაიასა და ლ. მამიაურს („ლოკომოტივი“, თბილისი) ხვდათ — 136,55.

ჯგუფურ ვარჯიშში მხოლოდ თბილისის „ლოკომოტივის“ ქუსლელი (დ. და მ. ლორნები, ნ. პატარაია, ო. დიაკოვა, ლ. მამიაური, ნ. გელაშვილი) გამოდიოდა.

სპარტაკიადის ჩათვლაში ადგილები ასე განაწილდა: 1. თბილისი — 138 ქულა, 2. ქუთაისი — 98, 3. აჭარა — 63.

ასპარეზობას სჭიდა მოსკოველ მსაჯთა ბრიგადა, შეჯიბრების მთავარი მსაჯი გაბლდათ რესპუბლიკური კატეგორიის მსაჯი ა. სოგრომოვა.

ეს შეჯიბრება სსრ კავშირის ხალხთა ზაფხულის VIII სპარტაკიადის ფინალური სტარტებისათვის მზადების ერთ-ერთი ძირითადი ეტაპი იყო. ასპარეზობამ საქმეღონისტებს საშუალება მისცა განესაზღვრათ რესპუბლიკის იმ ნაკრების შემადგენლობა, რომლის წინაშე დასმულია ამოცანა — მოხვდეს ქვეყნის ხუთ საუკეთესო კოლექტივს შორის.

გამარჯვებულებსა და პრიზიორებს მედლები, დიპლომები და ფასიანი პრიზები გადასცა სინქრონული ცურვის ფედერაციის თავმჯდომარემ, საქართველოს კომპარტიის თბილისის ორგანიკომის რაიკომის პირველმა მდივანმა ნ. ლაღიძემ.

სასახარულოა, რომ ასპარეზობაში მონაწილეობენ არა მარტო თბილისელები, არამედ ქუთაისისა და ბათუმის წარმომადგენლებიც. მათ აჭყრად მოკრძალებული შედეგები ჰქონდათ, მაგრამ დაბეჯითებით შეიძლება ითქვას, რომ თუ ეარჯიშისათვის ყურადღებით პირობები ექნებათ, ისინი სახით თბილისელებს მაღე ღირსეული მეტოქეები გაუჩნდებიან.

ასპარეზობის მასპინძლებმა ყველაფერი გააკეთეს იმისათვის, რომ შეჯიბრება სპორტის ჭეშმარიტ ზიმად გადაქცეულიყო. მთელი დღის უთანდათანობით, კომპლექსის ტრიბუნებზე უამრავი მაყურებელი მოვიდა, რაც იმაში გვარწმუნებს, რომ სპორტის ამ ახალგაზრდა, ლამაზმა სახეობამ თბილისელთა სიყვარული და აღიარება მოიპოვა. სწორედ თბილისში ჩატარდა საკავშირო თასის პირველი გათამაშება და სსრ კავშირის პირველი ჩემპიონატი სინქრონულ ცურვაში და შემთხვევითი არ არის, რომ ივნისის ბოლოს საქართველოს დედაქალაქი უმასპინძლებს სსრ კავშირის პირველ პირველობას გოგონათა შორის.

ი. ბარხაი,
სსრ კავშირის მოცურავეთა ნაკრების მწვრთნელი საქართველოში.

* * *

სურათებზე: დ. და მ. ლორნები; ა. და ვ. ჩიპონკუსები; ნ. პატარაია.

ა. გურახაშვილის ფოტოები.

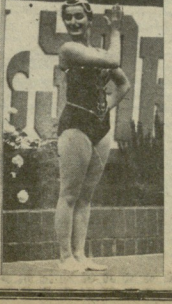

ქართული ჭიდაობის ზეიმი ახალსოფელში

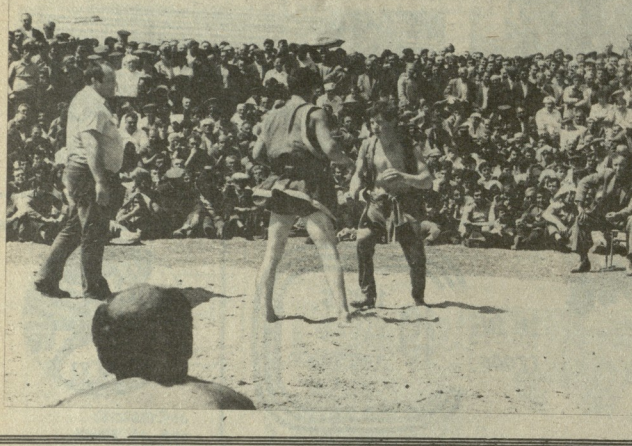

სპორტის არც ერთ სახეობაში არ იგრძნობა ისეთი მტკიცე კავშირი ტრადიციასა და დღევანდელობას, ძველსა და ახალს, გუშინდელსა და დღევანდელს შორის, როგორც ქართულ ჭიდაობაში.

ჩვენმა სახელგანქმულმა ფალავნებმა გუშინ ქართული ჩიხით რომ გამოდიოდნენ, დიდ სარბიელზეც გაუთქვეს სახელი ჩვენს რესპუბლიკას.

რესპუბლიკურ, საკავშირო თუ საერთაშორისო სარბიელზე ყველას რაინის წარმომადგენლებსაც უთქვამთ თავიანთი სიტყვა. ესენი იყვნენ ძმები მ. და გ. გაგნიძეები, საბჭოთა კავშირისა და ევროპის ჩემპიონი ძიუდოისტები მ. მაღალთაძე და ა. ბარკალაევი.

დღეს კი ნახერხმაყარილ საჭიდაოზე ძველებური ელასით იმართება ჭიდაობა. შეიძლება ითქვას, რომ იგი ერთგვარ ზეიმადაც კი იქცა...

ჭიდაობის დღესასწაულის მასპინძლები ამჯერად ახალსოფლელი მევენახეები, მხვნელ-მთესველები და მექანიზატორები იყვნენ, სტუმრები კი მთელი რაიონის სპორტული ელიტა იყო. ჩიხოსანთა ფიცხელ პაექრობას თავად მსოფლიოს ხუთგზის ჩემპიონი ლევან თეთიაშვილი სჯიდა, ეროვნული სპორტის დღესასწაულს ესწრებოდნენ ქართული სპორტის ისტორიის ამაგდარი პროფესორი ა. ციხკაძე, მსოფლიოს ორგზის ჩემპიონი ვ. ბალავაძე (მთავარი მსაჯი), საქართველოს ორგზის ბანოსელუტური ფალავანი ს. მაისურაძე, სპორტსაზოგადოება „კოლმეურნეს" საბჭოს წარმომადგენელი, ყველის რაიონის ხელმძღვანელი მუშაკები.

იმედი უნდა გვქონდეს, რომ ახალსოფლელი სპორტული საქმიანობა, რომელსაც ევროპის ექს-ჩემპიონი, ძიუდოისტი რაინ მაღალთაძე უძღვება, სულ მალე ყველასათვის თვალსაჩინო გახდება.

ჯ. თანდაგვილი.

• • •

სურათებზე: ახალსოფლის საჭიდაო ორ დღეს.

ვენი ზანგრთელობა შენს ხელთაა!

მაშინ დიდი სამამული ომი მძვინვარებდა. მამაკაცები კაკასიის კარიბჭესთან მომდგარ მტერს ებრძოდნენ. ბიგშვები კი არაფერს იშურებდნენ მებრძოლთა დასაზმარებლად. გვიპირთა თითოეულ ჩვენგანს, მაგრამ კარგი სწავლით მხარში ვედექით უფროსებს. დამეთანხმებით, რომ ეს იყო ძნელი წლები, მაგრამ სხვა მოსაგონრიც ბევრი დავგრჩა... მაშინ არავის რცხვენოდა ოღორჩოღორო მოედანზე გამოეკანა ჭინჭრის ბურთი და გვეან ღამემდე ეთამაშა. მახსოვს, მაშინ ჩვენს გუნდს „პარტიზანი" ვუწოდეთ. არა სწრაფად დარბოდნენ ხმაგადახმაგა ვეფიის გახუნებული მთასუროსანი გამოწყობილი პირტიტველა ბიჭები. ჭინჭის ბურთის გაწყრთნილი ცხოველებით სჯიროდა ჩვენი. ეზოში ჩაფართოხუნებული ტრუსებით რომ გამოეჩნდებოდით, გოგონები გამქარდებოდნენ დაგვადევნებდნენ, დეიდა ბაბა კი ყოველი შემთხვევისათვის ატკაკის სამწინდე გრძელ ჯოხს დაადებდა გვერდზე — ხომ შეიძლებოდა რომელიმე ჩვენგანის მინა ჩაფშხვრია. ისე თქმა უნდა, ჭინჭის ბურთსაც მაშინვე ღუმელში შეუხახენდნენ. ეს ეზოში ფრონტებად შავი ბარათი მოგონდება, ჩვენი ბიჭები სადღაც გადაკარგებოდნენ, ან სახურავზე მოიკალთებოდნენ, მტრედებს დაეპურებდნენ.

ეს იყო ამ ორმოციოდე წლის წინით. სწრაფად, ტკბილი ზღაპარივით გაქრნენ სიჭაბუკის წლები, მაგრამ თამაშისადმი დიდი სიყვარული მაინც დარჩა. სწორედ ამ გზას გაჰყვნენ ჩვენი შვილები, ის თამაში, რომელიც დღესაც განაგრძობს მეგობრობის დიდ სპორტთან...

დღეს ვერის უბნის დასახლების ერთი, საზოგადოებრივ საწყისებზე ჩამოყალიბებული ჯანმრთელობის კლუბი მიხდა გაგიცნოთ.

ეს ამბავი პეტრიაშვილის ქუჩაზე, ყოფილი მე-15 საშუალო სკოლის ეზოში მოხდა. შეიკრიბნენ ვერის უბნელები — სხვადასხვა ასაკის, პროფესიისა და ეროვნების წარმომადგენლები, ითათბირეს და გადაწყვიტეს წესრიგში მოეყვანათ დღევანდელი 53-ე რუსული საშუალო სკოლისა და მოზარდთა სპორტულ ბაზაზეა ჯანმრთელობის დარბაზის შორის არსებული ტერიტორია. დატრიალდნენ ვერის მეურნეობის მეხუთეები სპორტსმენები. სულ მალე მშვენიერ სტადიონზე ბეღლოზერი აგუგნებდა, მოიკირწყლა და მოშანდაკა სარბიენი. უფროსებმა მინდორზე ფეხბურთის კარის ძელები დადგეს, პატარებმა კი თეთრად შეღებეს რკინის კარები, შემდეგ სტადიონზე დაბაზეს. გადიდა კიდევ რამდენიმე თვე და პატარა მარაკანა" (სიუჟარულით ასე უწოდებენ ვერელები) მაყურებლისა. თოლია თუ ყინჩაში, ჭარხალი და ჭვამის სამეცნიერო ლაბორატორიებში, საპროექტო ინსტიტუტებში, ფაბრიკებსა და ქარხნებში.

— ჩვენი სტადიონის ხშირი სტუმრები არიან თბილისის სხვადასხვა უბნების ვიტერანი ფეხბურთელები, — გვეუბნება ფეხბურთის სკოლის პედაგოგი, საქართველოს სსრ დამსახურებული მწვრთნელი გია ჩარკვიანი. — ვმართავთ ამხანაგურ მატჩებს. ჯანმრთელობის კლუბი „ხიდველი ვერელები" ითობით პროფესიონალ სპორტსმენს აერთიანებს. ისინი თავიანთ მედიდურ გამოცდილებას უზიარებენ კლუბის წევრებს, აქტიურად მონაწილეობენ კლუბის ყოველდღიურ ცხოვრებაში. ვინ არ იცნობს საქართველოს მაგიდის ჩოგბურთელთა ნაკრების უფროს მწვრთნელს, რეპუბლიკის არაერთგზის ჩემპიონს, სპორტის ოსტატ ო. კუდაშვილს. გამოცდილი ოსტატი ახლახან იარშინაში მაგიდის ჩოგბურთელთა მსოფლიო ჩემპიონატს უსრულებდა. მისმა შინაარსიანმა საუბარმა, პირადმა შთაბეჭდილებებმა კლუბის წევრთა ცხოველი ინტერესი გამოიწვია.

კლუბის აქტიური პროპაგანდისტი, სპორტის ოსტატი ა. ნარიმანიძე, რომელიც დღე რესპუბლიკის ტანმოვარჯიშეთა გუნდში დიდი წარმატებით გამოდიოდა, არასოდეს აცდენს დილის მძლეოსნურ ვარჯიშებს. მის მაგალითს ბაძავენ „ჩირაღდნის" დირექტორი, ყოფილი ფეხბურთელი რ. მელაშვილი, წარსულში „ბერკეციტნეკის" ქალთაშორისო ლიგის გუნდის წევრი, აღმოსავლეთმცოდნე კ. ადეიშვილი, ინჟინერი კ. ჩხიკვაძე და სხვები.

კარგად მახსოვს, — საუბარს განაგრძობს მხატვარი. ტ. გარიშვილი, — ჩვენი სტადიონის მახლობლად მცხოვრებმა ქობა ჩიხლაძემ ერთი გვარის გუნდი გამოიყვანა სათამაშოდ.

— ჩიხლაძეების ოჯახის № 1 გატაცება ფეხბურთია, — მეუბნება 54 წლის თამაშეციცხლიანი კაცი, გეოლოგიური სამმართველოს გეოლოგიური პარტიის უფროსი ი. ბურჯანაძე.

საბჭოთა ხალხის ფაშისტურ გერმანიაზე გმობრჯების 35-ე წლისთავის აღსანიშნავად ჯანმრთელობის კლუბ „ხიდველი ვერელების" წევრებმა წუთიერი დუმილით პატივი სცეს უცნობი ჯარისკაცის ხსოვნას, ყვავილები შეაჩვენ მისი საფლავი. გამარჯვების პარკში გამართულ ამ სამგლეიარო ცერემონიაზე სიტყვა წარმოთქვა დიდი სამამული ომის ვეტერანმა, პოლოლეთისა და გერმანიის განთავისუფლების ატმოსფერა მონაწილემ, 56 წლის ო. ხახვიშვილმა. 10 ორდენისა და მედლის კავალერმა გაიხსენა საბრძოლო ეპიზოდები, დაღუპული მებრძოლი ამხანაგები. ვეტერანს თან ახლდენ შვილიშვილები გუგა და სოფიკო. მეორე განყოფილების პროგრამაში შეტანილი იყო ამხანაგური მატჩი, რომელიც „ლოკომოტივის" ნახევრის გაამართა.

თეორ მისაურებში გამოწყობილმა დაახლოებით 40 წლის ასაკის ფეხბურთელებმა თავის გუნდს „სიჭაბუკე" უწოდეს, ხახვი შესულებმა კი „სიყვარული" ირჩიეს. შეხვედრის წესჯრიგი განაკუთვნილი იყო ორივე გუნდისთვის. შეხვედრის წესჯრიგის ბოლოს ადგენდნენ ორივე გუნდის წევრთა შენილები, შეილეშვილები, ოჯახის წევრები, ფრენ — 5:5 დასრულდა. შეხვედრის სანეციტო მოთამაშის პრიზი 56 წლის რ. გერმისაშვილს ხვდა. საბეციალისტების ქეიფიმ აღნიშნა „სიჭაბუკის" გუნდის წევრების, თბილისის სამმართველოს ოსტატის, 37 წლის გ. ჯალაღონიას და სარკვლამ საავიტო „იეკრიის" განყოფილების გამგის თ. ფანიაშვილის ქარგი თამაში.

დასასრულს უახლოვდება პირველეული გაზაფხული. ჯანმრთელობის კლუბის — „ხიდველი ვერელების" გეგმაში არა ერთი საინტერესო ღონისძიებაა. კლუბის წევრებს განზრახული აქვთ გამართონ ტურნირთა, ქეიფიმოაწყონ სტაფეტა. იქნებში ისინი ტურისტულ გამაჯანსაღებელ ლაშქრობას გამართავენ პეთანთაში.

საინტერესო სპორტული ღონისძიებებით აღსავსე ზაფხული ელით „ხამდვილ ვერელებს".

ზ. პირია.

გაიცანით კლუბი — „ნამდვილი ვერელები"

ბის სამეცნიერო ლაბორატორიებში, საპროექტო ინსტიტუტებში, ფაბრიკებსა და ქარხნებში.

— ჩვენი სტადიონის ხშირი სტუმრები არიან თბილისის სხვადასხვა უბნების ვიტერანი ფეხბურთელები, — გვეუბნება ფეხბურთის სკოლის პედაგოგი, საქართველოს სსრ დამსახურებული მწვრთნელი გია ჩარკვიანი. — ვმართავთ ამხანაგურ მატჩებს. ჯანმრთელობის კლუბი „ხიდველი ვერელები" ითობით პროფესიონალ სპორტსმენს აერთიანებს. ისინი თავიანთ მედიდურ გამოცდილებას უზიარებენ კლუბის წევრებს, აქტიურად მონაწილეობენ კლუბის ყოველდღიურ ცხოვრებაში. ვინ არ იცნობს საქართველოს მაგიდის ჩოგბურთელთა ნაკრების უფროს მწვრთნელს, რეპუბლიკის არაერთგზის ჩემპიონს, სპორტის ოსტატ რ. კუდაშვილს. გამოცდილი ოსტატი ახლახან იარშინაში მაგიდის ჩოგბურთელთა მსოფლიო ჩემპიონატს უსრულებდა. მისმა შინაარსიანმა საუბარმა, პირადმა შთაბეჭდილებებმა კლუბის წევრთა ცხოველი ინტერესი გამოიწვია.

კლუბის აქტიური პროპაგანდისტი, სპორტის ოსტატი ა. ნარიმანიძე, რომელიც დღე რესპუბლიკის ტანმოვარჯიშეთა გუნდში დიდი წარმატებით გამოდიოდა, არასოდეს აცდენს დილის მძლეოსნურ ვარჯიშებს. მის მაგალითს ბაძავენ „ჩირაღდნის" დირექტორი, ყოფილი ფეხბურთელი რ. მელაშვილი, წარსულში „ბერკეციტნეკის" ქალთაშორისო ლიგის გუნდის წევრი, აღმოსავლეთმცოდნე კ. ადეიშვილი, ინჟინერი კ. ჩხიკვაძე და სხვები.

ნვევამდელთა რესპუბლიკური...

თბილისის სპორტულ ბაზებზე 4-ამ დღემ გრძელდებოდა წვევამდელთა რესპუბლიკური ფინალური შეჯიბრება საქართველოს ალკ ცენტრალური კომიტეტის პრიზზე. ეს ასპარეზობა გეორგეევსკის ტრაქტატის 200 წლისთავს მიეძღვნა.

ფინალურ ტურნირს წინ უძღოდა I ეტაპის მასობრივი შეჯიბრებები და ზონალური პრეველობები. ბოლოს თბილისში თავი მოუყარეს ზონებში გამარჯვებულმა კოლექტივებმა (11 გუნდი), მათ მიებაძნენ დეველაზლის ცხოვრის რაიონის წარმომადგენლებმა. ასპარეზობის პროგრამაში შედიოდა ტყვიის სროლა, ღერძზე მიზიდვა, კროსი (1000 მ) და ცურვა.

გუნდურ ჩათვლაში ყველას აჯობეს თბილისის 1 მაისის რაიონის წვევამდელებმა, რომელმაც 395 ქულა მოაგროვეს. მეშვიდენი სახპრიზო ადგილებზე მაიშვილი (325 ქ) და რუსთავის (319) კოლექტივები გავიდნენ.

ოთხეშიანი სახპრიზო ადგილები ასე განაწილდა: დ. მაზაევი — 94 ქ. ა. ბაბაევი (ორივე — 1 მაისის რაიონი) — 86, რ. მამიაშვილი (რუსთავი) — 86.

მსვლელი ღონისძიება ყოველწლიურად გაიმართება.

ლ. უურაშვილი,
საქართველოს სპორტკომიტეტის მასობრივ-ფიზკულტურული მუშაობისა და მშო კომპლექსის განყოფილების უფროსი.

ასპარეზობენ დოსაფელები

ქ. ქობულეთში ქალაქ რუსთავში (ეორთშილიგრადის ოლქი) ჩატარდა უძლიერეს ავტომოდელისტთა მატჩი. შეჯიბრებაში მონაწილეობდნენ სსრ კავშირის ნაკრები გუნდის წევრები, ქვეყნის ჩემპიონები და პრიზიორები.

საქართველოს სასოფლო-სამეურნეო ინსტიტუტის მეშანიკური ფაკულტეტის მეორე კურსის სტუდენტმა პ. შარიაშვილმა მეორე სახპრიზო ადგილი დაიკავა სარბენლო მოდელით. ორ კლასში ორი მესამე ადგილი მოიპოვა სპბჭოთა კავშირის ექს-ჩემპიონმა დავით ჩხეიძემ (ორივე მოდელისტის მწვრთნელია თენგიზ ლატარია).

• • •

ქ. სვეტლოვოდსკში ჩატარდა სსრ კავშირის ხალხთა VIII სპარტაკიადის ფინალური ასპარეზობის პირველი შეჯიბრება რადიოორიმების ჩვრომსნოულ მიღებაში-გადაცემაში. სპარტაკიადის პირველ ტიპინკურ სახეობაში საქართველოს რადიოსტუდენტმა შეშვიდე ადგილი მოიპოვეს. ჰაბეჭდა შორის თბილისელი ო. ადაშკოვი მეორეი ადგილზე გავიდა.

გ. გაგრკაძე.

ფრე „პრატერ-შტადიონზე“

ვენის ცენტრალურ სტადიონზე, რომელიც „პრატერის“ პარკში მდებარეობს, გაიმართა საერთაშორისო მატჩი ფეხბურთში ავსტრიისა და სსრ კავშირის ნაკრებ გუნდებს შორის. მართალია, შეხვედრა ამხანაგური იყო, მაგრამ ეს არრივე მატჩისთვის გარკვეულ გენერალურ რეპეტიციას წარმოადგენდა ევროპის ჩემპიონატის მომაღლი შესარჩევი მატჩების წინ (როგორც ავსტრიელები, ისე ეს საბჭოთა ფეხბურთელები ლიდერობენ თავიანთ საკვალიფიკაციო ჯგუფებში).

მატჩს, გამამთლელ მოლოდინი, ვეი ჩატარდა დაძაბულ ბრძოლაში. სინტერესოდ, მაღალ სპორტულ დონეზე.

ანგარიში გახსნეს ავსტრიელებმა: გასულობის კარგად გამოიყენა მეტრატე მეკელთი შეცდომა, მაგრამ სტუმრებმა ტაიმის დამთავრებიდან მეძლეს საშუალება მოემატებინა ჩვენი ნაკრების გამარჯვების ანგარიში მაინც გამოსაჩენად — მეორე საპასუხო ბურთი გაიტანა მცველმა პეცთნმ — 2:2.

სსრ კავშირის ნაკრებმა ასეთი შემადგენლობით ითამაშა: დასაწყისში ოლიმპიასთან გადაცემა და დაიწინაურა თავისი ეკიპი — 2:1. მატჩის ბოლო წუთები მიქდა ნარომდა ავსტრიელთა სრული უპირატესობით, რამდენიმე მეტად ძნელი ბურთი აიღო ჩვენმა მეკარემ დასავემა, მაგრამ ბოლო წუთზე ანგარიში მაინც გათანაბრდა — მეორე საპასუხო ბურთი გაიტანა მცველმა პეცთნმ — 2:2.

სსრ კავშირის ნაკრებმა ასეთი შემადგენლობით ითამაშა: დასაწყისში ოლიმპიასთან გადაცემა და დაიწინაურა თავისი ეკიპი — 2:1. მატჩის ბოლო წუთები მიქდა ნარომდა ავსტრიელთა სრული უპირატესობით, რამდენიმე მეტად ძნელი ბურთი აიღო ჩვენმა მეკარემ დასავემა, მაგრამ ბოლო წუთზე ანგარიში მაინც გათანაბრდა — მეორე საპასუხო ბურთი გაიტანა მცველმა პეცთნმ — 2:2.

ავსტრიელთა ნაკრებში ასპარეზობდნენ ფეხბურთელები, რომლებიც ამჟამად ევროპის სხვადასხვა ქვეყნის ჩემპიონატებში თამაშობენ. ესენი ითამაშებენ ჭ. ხოტეუში.

შესარჩევი მატჩი

გუშინ ბელგიისთის ქალაქ პლოვდივში გაიმართა ბელგიისა და სსრ კავშირის ოლიმპიელ ფეხბურთელთა ნაკრება გუნდების შესარჩევი შეხვედრა.

მატჩი დამთავრდა ფრედ — 2:2.

II ლიგა

17 მაისს გაიმართა II ლიგის IX ზონის ფეხბურთელთა საკვალიფიკაციო მორიგი ტურის კალენდარული მატჩები.

„დინამო“ (ბათუმი) — „ლოკომოტივი“ (საბურთალო) 0:1 (0:1)

მათ გამოსა და სამტრედიის ფეხბურთელთა მეტოქეობას კარგა ხნის ისტორია აქვს, მაყურებელი მუდამ დიდ ინტერესს იჩენს მათი შეხვედრების მიმართ. ასე იყო ამჯერადაც.

მატჩის დასაწყისში თვალსაჩინო უპირატესობას ვერც ერთმა მხარემ ვერ მიაღწია, თამაში ძირითადად მოედნის შუაგულში მიმდინარეობდა.

ტაიმის დასასრულს სტუმრები გადავიდნენ შეტევაზე, ბათუმელმა მთავარმა ბორიკინი მოეკიდა დაწმენდა მოახერხა ბურთი, მეკარე ბალაძემ კარგად ვერ შეაფასა ადგილი და დვალიშვილმა გაიტანა გოლი — 1:0.

შესვენების შემდეგ დინამოელები თითქმის გაწყვეტილად უტევდნენ. მოიხვიდად უპირატესობასაც. ბათუმელებმა ვერ შეძლეს თუნდაც სპასუხო ბურთის გატანა და დამარცხებულები დატოვეს მინდორი.

ო. ზურაბიანი.

(ტელეფონით, „ლელოს“ კორ.).

II ლიგა

გამამაგრებელი ცხრილი

II ლიგა, IX ზონა

მდგომარეობა 19 მაისისთვის

	თ.	მ.	ფ.	წ.	ბ.	ქ.
„ლოკომოტ.“	7	5	1	1	11	— 2 11
„ლოკომოზი“	7	5	1	1	16	— 8 11
„ლოკომ.“	7	3	4	0	11	— 6 10
„დინამო“ ბ.	7	4	1	2	7	— 3 9
„მერცხალი“	6	4	0	2	7	— 3 8
„ლოკომო“	6	2	4	0	6	— 4 8
„ბაზარი“	6	3	1	2	7	— 8 7
„დილა“	6	2	3	1	10	— 7 7
„მეშახტე“	6	2	2	2	9	— 7 6
„შირაკი“	6	2	2	2	7	— 8 6
„სპარტაკი“	6	2	1	3	7	— 7 5
„დინამო“ ს.	6	2	1	3	5	— 7 5
„ყარაბახი“	6	1	1	4	6	— 10 3
„არაზი“	5	1	1	3	2	— 6 3
„ქიათურა“	6	1	1	4	4	— 12 3
„ლოკომპრო“	7	0	2	5	3	— 11 2
„იატომპიელი“	6	0	2	4	3	— 12 2

„ტყავის ბურთის“ პრიზზე

დაიწყო „ტყავის ბურთის“ პრიზის გათამაშების შეხვედრები. ამ ყველაზე მასობრივი შეჯიბრების პირველი ეტაპი, რომელშიც სკოლების, ზონების, ქალაქის გუნდები იბრძვიან შემდგომ ეტაპზე გასასვლელად.

კლუბის ცენტრალურმა შტაბმა შეიმუშავა მეთოდური რეკომენდაციები იმისათვის, რომ ხორცი ფეხბურთელთა ამ მასობრივ ღონისძიებას ჩქინელის არა მარტო შეჯიბრებების, არამედ რეგულარული, მიზანდასახული ვარჯიშის ხასიათი. საზოგადოებრივმა მწვრთნელებმა, სპეციალისტებმა, ხორცინებთან მოიმუშავე ადამიანებმა ყველაფერი უნდა გააკეთონ საიმისოდ, რომ „ტყავის ბურთის“ კლუბის საფეხბურთო სკოლებში სხვრეულ ბავშვებისტვის ფიზკულტურა იყოს არა პროფესიული სპორტისა და ელიტარული სისტემატური და გეგმაზომიერი.

ეხლე ზისტების დიდი დახმარება შეუძლიათ გაუწიონ შშობლებმა, მასწავლებლებმა, პენსიონერებმა, რომელთა შემწეობით ბავშვებს საშუალება ექნებათ თავისუფალ დროს არა მარტო ითამაშონ, არამედ ივარჯიშონ კიდეც.

თავიანთი სიტყვა უნდა თქვან მსჯელობაც. მათ შეუძლიათ ეტიტურად უხელმძღვანელონ შეჯიბრებებს. ამავე დროს ებზრონონ ომაზე, რომ ხორცი ფეხბურთელთაგან აღიზარდონ მკეთდე, ჯანლიფიციური ბრძოლებე.

ამ მიზნით, რომ „ტყავის ბურთის“ შეჯიბრებები წარმართოს სრულიად ნორმალურ პირობებში, ბირველი ეტაპის თამაშები მომავალში შემოდგომით და გაზაფხულზე გაიმართება. ამის შედეგად ბავშვებს მეტი თამაში მოუწევთ. შემდგომი ეტაპების შეჯიბრებები კი, როგორც ყოველთვის, ზაფხულობით ჩატარდება. 1983 წლიდან კლუბის ყველა ასაკის ბავშვთა შეჯიბრებებში სახლმპარველობათა გუნდების გარდა მონაწილეობას მიიღებენ საერთო საკანმპარველო სკოლების კოლექტივებიც (წინათ ამ მხრით უფროსი ასაკის ჯგუფი დაიშვებოდა).

სოფლად ბავშვთა ფეხბურთის განვითარების მიზნით ცენტრალურმა შტაბმა შესაძლებლად მიიჩნია კლების ფინალური შეჯიბრებებში დაეშვას „ყოლოსოკის“ საკვებრო შეჯიბრებებში გამარჯვებული ყოლექტივობებისა და საბჭოთა მეურნეობების გუნდებიც. ყველაფერი ეს უყურო სიბტერესოს გახდის „ტყავის ბურთის“ პრიზისათვის შებრძოლთა ასპარეზობას.

1983 წელს „ტყავის ბურთის“ საკვებრო ფინალური გათამაშება გაიმართება 3 ასაკობრივ ჯგუფში:

10-11 წლის ბავშვები ითამაშრებენ **ხრიოზეზე;**

12-13 წლისანი — **ბალიზე;**

14-15 წლისანი — **ფეხბალზე.**

ეს ფინალური ასპარეზობები 11-23 ივვისს ჩატარდება.

11-მეტრიანი — უდისციპლინოთა კარეშე

საქართველოს საფეხბურთო ჩემპიონატის განვლილ ტურში წესრიგი დაარღვიეს წყალუ „თრიალეთის“ ფეხბურთელებმა **ა. კარსიდაძემ** და **ა. ლოტარმა.** პირველი მათგანი მსაჯს შეეკამათა, ხოლო მეორე სისტემატიურად აშაყირებდა დროს. წყალუ სპორტკომიტეტმა (თავმჯდომარე **ვ. კარსიდაძე**) უნდა გამნიშნოს ა. კარსიდაძისისა და ა. ლოტოს საკითხი და შესაბამის ზომებსაც მიმართოს.

სიგარეულს „ფეხბურთელი“ **ი. არაბიაშვილი** გაიფრთხილეს მსაჯთან ქამათისთვის, ი. არაბიაშვილს კი უწესიობა უნდა იქცეს საგარეულ სპორტკომიტეტის (თავმჯდომარე ვ. ოდიკაძე) მსჯელობის საგნად.

უხეში ქამათისთვის გაფრთხილეს სოხუმის „ვეიატორის“ ფეხბურთელი **ო. ნემსაძე.** ეს კოლექტივის მესვეურებმა გარკვეულ ზომებსაც უხდა მიმართონ ო. ნემსაძისა და მის მსგავსთა მიმართ.

რედაქციაში მოვიდა ოფიციალური წერილი ზუგდიდის სპორტკომიტეტის თავმჯდომარის **ქ. სამანდაძის** და **„ენგურის“** ფეხბურთელების **ა. ობჯოიძის, ე. აბაკელიას** და **ო. წითლიძის** უხეშად დარღვევის წესრიგი, მათ მიმართ „ლელოში“ გამოქვეყნებული იყო **ბათლიანი** კორესპონდენტის **ა. როგორც „დინამოში“** ახე „ენგურში“ მოეწყო კრებები, მათ დაესწრნენ ენგურჰესელოკომბინატის, სპორტსაზოგადოება „დინამოს“ და ზუგდიდის სპორტკომიტეტის ხელმძღვანელი მუშაკები. იმსჯელეს ზემოხსენებულ ფეხბურთელთა მხრივ წესრიგის დარღვევაზე. ა. ობჯოიძე, ე. აბაკელია და ო. წითლიძე მკაცრად გააფრთხილეს, რომ მსგავსი უდისციპლინობის შემთხვევაში მათ მიმართ მიიღებენ მკაცრ ადმინისტრაციულ ღონისძიებებს დისკვალიფიკაციამდეც.

ქ. სამანდაძემ გააფრთხილეს ორი-სამ გუნდის მწვრთნელებეც.

ყველაფერი ეს კარგია, მაგრამ როგორ ვთხსნათ ის ამბავი, რომ ზუგდიდის სტადიონზე კვლავ უხეშად არღვევენ დისციპლინას? ერთ-ერთ მატჩზე წესრიგი დაირღვია მაყურებლებმა, ხოლო სულ ახლახან, მიმდინარე სეზონში უკვე მეორედ, გააფრთხილეს ზუგდიდის „ლიანდის“ ფეხბურთელი **ვ. ჯუღელაძე.**

ცხადია, რომ ზუგდიდში მხოლოდ სპორტკომიტეტის ჩარევით ვერ დამყარდება წესრიგი ფეხბურთელთა, ყურებელთა ხედვით ორგანოებს, კერძოდ, პალატის ხელმძღვანელობის უშველო და სამჭიდრო ზემოქმედება. როგორც ჩანს, უთანხოდ არც „დინამოში“ და არც „ენგურში“ წესრიგი არ დამყარდება.

წერილი მოაყენა ბორჯომის **სპორტკომიტეტის თავმჯდომარემ ჯ. გრიპანიძემ,** რომელიც ეტყობინება, რომ ბორჯომის „თორის“ ფეხბურთელმა **ლ. გაგნიძემ** წესრიგის დარღვევისთვის მკაცრად გაფრთხილებული, საკვედური გამოეცხადა. ზუგდის მწვრთნელს ვ. ხინჩიბაძეს, მიეთითათ გუნდის კაპიტანს გ. დათენაშვილს და კომორს ო. კურატანძეს.

საქართველოს პირველობა

I ჯგუფი

აღმოსავლეთი ზონა

„ბერეთი“ (ლაგოდეხი) — „მეტალურგი“ (რუსთავი) 1:0. მსაჯი რ. ძოძუაშვილი (თბილისი).

ბურთი გაიტანა ბერეთაშვილმა.

„ვეერია“ (ბაშური) — „ლოკომოტივი“ (თბილისი) 6:1. მსაჯი ვ. მაზუთიანი (რუსთავი).

გოლები: ღამბაშიძე-2, ლომსაძე-2, ოსაძე, ბაღუაები — (ავერია). ამისთვისაც „ლოკომოტივი“).

„დერეჯი“ (ყვარელი) — „ხვრტაკი“ (თბილისი) 1:1. მსაჯი ბ. ბახუაშვილი (თბილისი).

გოლები: კირაკოსიანი („სპარტაკი“), ღონდაძე („დერეჯი“).

„ალაზანი“ (გურჯაანი) — ფიზკულტურის ინსტიტუტი (თბილისი) 1:3. მსაჯი ე. გაგნიძე (თბილისი).

გოლები: ელიაშვილი, მარეხაშვილი, ქვაბილი (ფიზკულტურის ინსტიტუტი), არეთაძე („ალაზანი“).

„ცხინვალი“ (ცხინვალი) — „არმაზი“ (მცხეთა) 2:1. მსაჯი ა. კოკაია (თბილისი).

გოლები: ე. სეროფიანი, როსტომაშვილი („ცხინვალი“), მიქელაძე („არმაზი“).

„ხაშური“ (ხაშური) — „ჭიათურა“ (ქუთაისის რაიონი) 3:0. მსაჯი ჯ. ჩიტუა (თბილისი).

გოლები: ჩიჩაკაძე-2, ახობაძე.

„სპარტაკი“ (ცხინვალი) — პოლიტექნიკური ინსტიტუტი (თბილისი) 2:1. მსაჯი ე. ხალაგაძე (თბილისი).

გოლები: ხოტივარეშვილი-2, შველაძოვი („სპარტაკი“), რამაშვილი (პოლიტექნიკური ინსტიტუტი).

დასავლეთი ზონა

„ხემგარელი“ (ჩხორიწყუა) — „დინამო“ (ზუგდიდი) 2:0. მსაჯი თ. კოკაძი (ფოთი).

გოლები: ციმაკურიძე-2,

„ხაიში“ (მაიაკოვსკი) — „ჭკუ რი“ (წალენჯიხა) 2:0. მსაჯი თ. ლაცაბიძე (თბილისი).

გოლები: გელაშვილი, მარტიაშვილი.

„ეგრისი“ (ცხაკაია) — „ამერეთი“ (წულუკიძე) 0:0. მსაჯი ი. გობრონიძე (ფოთი).

„სამგურალი“ (წყალტუბო) — „ჭალადიდი“ (ვაითაბა) 3:1. მსაჯი თ. ლაცაბიძე (თბილისი).

გოლები: ონანაძი, სეფანაძე, მამაგაძე („სამგურალი“), ბრეგვაძე („მაღარიელი“).

„ბაბჭარი“ (ჩოხატაური) — „ცოლეთი“ (ხობი) 1:2. მსაჯი ი. ლორაქიპანიძე (ტყიბული).

II ჯგუფი

აღმოსავლეთი ზონა

„მშენებელი“ (ქიათურა) — „გალინდაო“ (ყასბი) 0:3, „ამული“ (ახალქალაქი) — „ლელეთი“ (ბორნეული) 2:4, „ბაზისი“ (ახმეტა) — „ზარზმა“ (ადიგენი) 0:0, „არაგვი“ (ფინეთი) — „გორისი“ (თეთრი წყარო) 3:0, „იბერია“ (ჭარელი) — „ჩიხურა“ (სანჩხეთი) 4:1, „გარეჯი“ (სიგნაღური) — „ვესხეთი“ (ახალციხე) 3:0, „შავნაბადა“ (თმანისი) — „თრიალეთი“ (წალკა) 2:1.

დასავლეთი ზონა

**„ავიატორი“ (სოხუმი) — „გიგანტი“ (ლაითური) 0:0, „რაკა“ (ამპროლაური) — „სენაკი“ (ცხაკაია) 2:1, „იმერეთი“ (ქუთაისი) — პოლიტექნიკური ინსტიტუტი (ქუთაისი) 3:3, „ეზიდი“ (ტყიბული) — „კოლხიდშენი“ (ფოთი) 0:3, „ეკონომკი“ (სოხუმი) — „თილია“ (ბათუმი) 0:0, „ლელეურნე“ (გულრიფში) — „ნაროკა“ (ბახვიაძე) 1:0, „ზახტორი“ (ტყიბულრიელი) — „კოლმეურნე“ (ლეჯენჯი) 1:0, „ნაბერწყალი“ (ოქურმა) — „ოდიში“ (ზუგდიდი) 3:1, „ხვამლი“ (ცაგერი) — „ავტომობილისტი“ (ბაზმა) 0:2.

საქართველოს ზონალური პირველობის (III ჯგუფი) მონაწილე გუნდებმა გაგაცხადები საქართველოს სპორტკომიტეტის ფეხბურთის სამმართველოში უნდა შემოიტანონ 10 ივნისამდე.

გათამაშების ცხრილები

აღმოსავლეთი ზონა

მდგომარეობა 19 მაისისთვის

	თ.	მ.	ფ.	წ.	ბ.	ქ.
„ბერეთი“	10	6	3	1	23	— 6 15
„იმერია“	9	6	2	1	19	— 8 14
„არმაზი“	10	6	2	2	20	— 11 14
„კახეთი“	9	6	2	1	14	— 6 14
„ავტომობ.“	9	4	5	0	12	— 4 13
„სპარტ.“ თბ.	10	4	5	1	13	— 9 13
„დერეჯი“	10	3	5	2	13	— 9 11
„სპარტ“ ცხ.	10	5	0	5	19	— 21 10
„სამგარი“	10	3	4	3	11	— 9 10
„თორი“	9	3	4	2	11	— 10 10
„ავიატორი“	8	3	3	2	14	— 4 9
„მეტალურ“.	10	3	3	4	12	— 12 9
„პოლ.“ ინს.	10	1	7	2	12	— 14 9
„მაღნეული“	8	3	1	4	12	— 10 7
„ფიზ.“ ინს.	10	3	1	6	11	— 15 7
„ქართული“	10	1	3	6	10	— 23 5
„ალაზანი“	10	1	0	9	6	— 25 2
„ლოკომ“.	10	0	0	10	5	— 41 0

დასავლეთი ზონა

	თ.	მ.	ფ.	წ.	ბ.	ქ.
„დინამო“ ზ.	10	6	2	2	13	— 8 14
„ამირანი“	11	5	4	2	19	— 18 14
„სამგარი“	10	5	3	2	14	— 7 13
„ბამბარი“	11	5	3	3	10	— 6 13
„სამოყნ“.	10	4	5	1	17	— 9 13
„სულთრი“	10	5	2	3	11	— 10 12
„სამგური“	10	4	3	3	11	— 6 11
„ქსენი“	11	4	3	4	13	— 14 11
„ენგური“	10	3	5	2	14	— 14 11
„ეგრისი“	9	4	2	3	10	— 12 10
„დინამო“ ს.	10	3	4	3	9	— 9 10
„მზიური“	11	3	4	4	11	— 18 10
„მაღარ“.	10	4	1	5	13	— 10 9
„მეტალურ“.	10	4	1	5	11	— 16 9
„სარემე“	10	3	3	4	21	— 14 9
„სარემე“	10	2	4	4	12	— 15 8
„სალხინო“	10	2	4	4	8	— 13 8
„იმერეთი“	11	1	5	5	8	— 14 7
„შუქურა“	11	4	0	7	14	— 33 4

დასავლეთი ზონა

	თ.	მ.	ფ.	წ.	ბ.	ქ.
„გეგანტი“	9	6	3	0	16	— 6 15
„ყოლხიდშ“.	9	6	2	1	22	— 7 14
„მატიორია“	9	6	1	2	16	— 7 13
„ავტომობ.“	9	6	1	2	14	— 6 13
„ყოლ.“ გულ.	9	5	3	1	16	— 8 13
„ოდიში“	9	5	2	2	26	— 10 12
„პოლ.“ ინს.	9	3	3	3	13	— 14 9
„იმერეთი“	9	3	3	3	11	— 14 9
„ნარეჯა“	9	3	2	4	24	— 15 8
„ყოლ“ დვ.	9	2	4	3	11	— 12 8
„ნაბერწყალი“	9	3	1	5	16	— 20 7
„სენაკი“	9	3	1	5	15	— 20 7
„გეოლოგი“	9	2	3	4	14	— 14 7
„თილია“	9	2	2	5	10	— 15 6
„ავიატორი“	9	1	4	4	6	— 18 6
„ხვამლი“	9	2	1	6	8	— 16 5
„რაკა“	9	2	1	6	5	— 20 5
„ზესი“	9	2	1	6	8	— 29 5

საქართველოს სპორტკომიტეტის ფეხბურთის სამმართველო.

გუნდის მთავარი მიზანი

ახლახან ჩვენსოფლიდან დაბრუნდა საქართველოს ყალიბურთელ ვაჟთა ნაკრები, რომელიც პოდუევოში საერთაშორისო ქვესკნების ტურნირში — „ედგარ რობის თასზე" ასპარეზობდა. ეს საუხეშო გუნდის მწვრთნელ ზ. მაჭარაძს.

— ბატონო ზურაბ, როგორ შეაფასებთ ხსრ კავშირის ნაკრების VIII სპარტაკიადისთვის საქართველოს ნაკრების სამზადისს, ტურნირის პირველ ეტაპს?

პოდუევოში თავი მოიყარა ექვსმა გუნდმა: ვორკუტის „ავტომობილისტმა" (II ადგილი პოლონეთის ჩემპიონატში), ბუდაპეშტის „გამარჯვებამ" (III ადგილი უნგრეთის ჩემპიონატში), მასპინძელმა პოდუევის „რუდე ზვეზდამ" (ჩეხოსლოვაკიის ჩემპიონატის III პრიზიორი), კორეის სახალხო დემოკრატიული რესპუბლიკის და ჩეხოსლოვაკიის თეზირთა ნაკრებებმა. საქართველოს ქალათბურთელებმა წინასწარ შეხვედრებში დაამარცხეს ჩეხოსლოვაკიელი ოპონირები — 99:64, კორეელების „გვარდიას" — 86:71, „რუდე ზვეზდას" — 71:68 და ჯგუფში პირველი ადგილი დაისაკუთრეს.

მეორე ჯგუფში პირველ ადგილზე გავიდა კორეის სახალხო დემოკრატიული რესპუბლიკის ნაკრები და მთავარი პრიზისთვის ორთაბრძოლაც ამ გუნდსა და საქართველოს ქალათბურთელებს შორის გაიმართა. ანგარიშით 80:73 გაიმარჯვეს ჩვენმა ბიჭებმა და „ედგარ რობის თასის" მთავარ პრიზს დაეუფლნენ. III-IV ადგილისთვის მატჩში „გვარდიამ" ანგარიშით 76:70 დაამარცხა „რუდე ზვეზდა".

ტურნირში გუნდის ყველა წევრმა კარგად თამაშა. განსაკუთრებით კი მინდა აღვნიშნო გელა დარსაძე, ოქრო მილოვიდოვი და გიგი ბაუმაშვილი. ეს შეიძინება ფიქტურად, სპარტაკიადისთვის მოსამზადებელი ციკლის ერთ-ერთი ეტაპი იყო. საერთოდ წლევანდელი სპორტული სეზონის ამ მთავარი შეჯიბრებისთვის მზადება დიფერენციდან ერთ-ერთ ერთ-ერთ ერთ-ერთ