პროლეტარიელო ყველა ქვეყნისა, შეერთდით!

ЛЕЛО

№ 102 (7163)

29 მაისი, შაბათი. 1982 წ.

ფასი 3 კაპ.

საქართველოს სსრ მინისტრთა საბჭოსთან არსებული ფიზიკური კულტურისა და სპორტის კომიტეტისა და პროფკავშირთა რესპუბლიკური საბჭოს ორგანო

Орган Комитета по физической культуре и спорту при Совете Министров ГССР и республиканского Совета профсоюзов

გაზეთი გამოდის 1934 წლის 13 აპრილიდან

ბუშინ ჩვენს ქვეყანაში შესანიშნავად აღნიშნავენ მესაზღვრის დღეს

საქართველოს პროფსაბჭოში

სკკპ ცენტრალური კომიტეტისა და სსრ კავშირის მინისტრთა საბჭოს 1981 წლის 11 სექტემბრის დადგენილება „ფიზიკური კულტურისა და სპორტის მასობრივობის შემდგომი განვითარების შესახებ“ ის უმნიშვნელოვანესი სპორტგრამო დოკუმენტებია, რომლებიც განსაზღვრავენ ქვეყნისა და რესპუბლიკის ფიზიკური აღზრდის მთელი სისტემის ახალ მოთხოვნათა დონეზე აყვანას.

საქართველოს პროფსაბჭოს სპორტული ორგანიზაციები, როგორც ცნობილია, თავიანთ რიგებში ეერთიანებენენ 10-დან 7 სპორტსაზოგადოებას. მათ უნარიან, მიზანსწრაფულ მუშაობაზე ბევრად არის დამოკიდებული იმ ამოცანათა გადაჭრა, რომლებიც დასახულია პარტიისა და მთავრობის აღნიშნულ დადგენილებაში.

ნებაყოფლობითი სპორტული საზოგადოებების მუშაობის კოორდინაციის, ფიზკულტურის კოლექტივებისა და სპორტკლუბების, პროფკავშირის დარგობრივი კომიტეტებისადმი ხელმძღვანელობის გაუჯობესების, მათი მუშაობის ეფექტიანობის ამაღლების მიზნით საქართველოს პროფსაბჭოსთან შეიქმნა ფიზკულტურისა და სპორტის საზოგადოებრივი საბჭო.

საბჭოს ხელმძღვანელობს საქართველოს კომპარტიის ცენტრალური კომიტეტის ბიუროს წევრი, საქართველოს პროფსაბჭოს თავმჯდომარე **თ. ი. მოსაშვილი.**

29 მაისს ჩატარდება ერთიანი პოლიტდღე

დღეს ჩვენი რესპუბლიკის საწარმო-დაწესებულებებში, უმაღლეს სასწავლებლებსა და ტექნიკუმებში, ზოგადსაგანმანათლებლო სკოლებში, ფიზკულტურულ-სპორტულ ორგანიზაციებში, სხვადასხვა ხაერებ გუნდებში გაიმართება ერთიანი პოლიტდღე. ფიზკულტურულ-სპორტული შეშაკები და სპეციალისტები, საქართველოს სპორტკომიტეტის კოლეგიის წევრები ადგილებზე გაეცნობიან სკკპ ცენტრალური კომიტეტისა და სსრ კავშირის მინისტრთა საბჭოს 1981 წლის 11 სექტემბრის დადგენილების — „ფიზიკური კულტურისა და სპორტის მასობრივობის შემდგომი აღორძინების შესახებ“ შესრულების მიმდინარეობას, მოისმენენ და გააანალიზებენ წინადადებებს, კრიტიკულ შენიშვნებს, ოპერატიულად გადაწყვეტენ წამოჭრილ პრობლემებს.

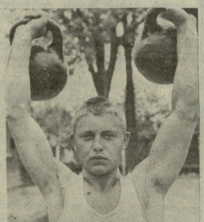

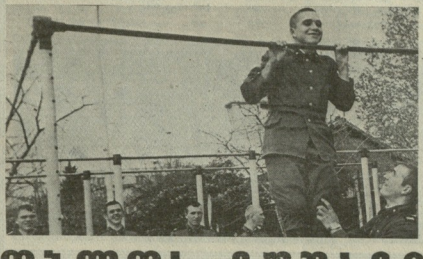

სამშობლოს გუშაგები

ფულს ამიერკავკასიის სასაზღვრო ოლქს 60 წელი შეუსრულდა. მისი მატიანე აღსაყვა როგორც ომის, ისე სახელმწიფო საზღვრის დაცვის დროს გამოჩენილი სამაგალითო ვმრომისა და მამაცობის ეპიზოდებით.

შეგვიძლია ვიამაყოთ, რომ ჩვენს ქვეყანაში პირველი სახელობითი საგუშაგო (ხანრიკი ბაბუშკინის სახელობისა) სწორედ ამიერკავკასიაში გაჩნდა. მესაზღვრე ბაბუშკინი გიორგი შამაკოთან ერთად უთანასწორო ბრძოლაში 17 ბანდიტს შეება. ბაბუშკინი დაიღუპა, მაგრამ სამეე პირნათლად შეასრულა — ვერც ერთი დამრღვევი ვერ გადმოვიდა საზღვარზე.

ამიერკავკასიის სასაზღვრო ზონის ბილიკებით დადიოდა ავრეთვე ლეგენდარული ნიკიტა კარაკეცა. აქ იქერდა იგი მტრის მსტოვრებს.

სასაზღვრო ჯარების ახალგაზრდა თაობამ ბაბუშკინისა და კარაკეცასგან მემკვიდრეობით მიიღო საჭირო სიფხიზლე, მეფხეი საბრძოლო მზადყოფნა.

ჩვენი საზღვარი რომ სიმედოდაა ჩაკეტილი, ამაში დიდი დამსახურება მეუძღვით ოფიცერს ბ. ლაზაშვილს, ვ. ზატკრიანს, ვ. სიხარულიძეს, რ. ლურსმანაშვილს.

მათს მაღალ პროფესიულ მოშზადებას ერწყმის ძალა, გამძლეობა, სპორტული წრთობა, კარგი ფიზიკური მონაცემები.

ამიერკავკასიის სასაზღვრო რაიონი განსაკუთრებულია. ლანდშაფტი და მეტეოროლოგიური პირობები ძალზე ართულებს მესაზღვრეების საქმიანობას. სპორტული წრთობის გარეშე აქ ყველას გაუჭირდებოდა სამსახური. როცა მთები დაითოვლება, უთანხლმეოდ ვერას გაბედავ. ვინ მოთვლის რამდენი სპორტული ილეთის ცოდნა სჭირდება მესაზღვრეს. ამიტომაც საგუშაგოებზე დიდ ყურადღებას უთმობენ მესაზღვრეთა ფიზიკურ მომზადებას. შესაძლებლობის ფარგლებში აწყობენ სპორტულ ზეიმებს, რომლებშიც ახლო-მახლო სოფლების მკვიდრნიც მონაწილეობენ.

ახლა, როცა გართულებულია საერთაშორისო ვითარება, განსაკუთრებით მნიშვნელოვანია მესაზღვრეთა კავშირი მოსახლეობასთან. ორივე მხარეს მჭიდრო მეგობრობა აკავშირებს.

აქტიურად მუშაობს სახალხო რაზმების რაიონული შტაბი, რომელსაც სათავეში უდგანან რ. ბაქრაძე და ტ. დიასამიძე. შტაბი რამდენიმე წელია არავის უთმობს ამიერკავკასიის წითელდროშოვანი სასაზღვრო ოლქის სამხედრო საბჭოს ვარდამავალ წოდებ დროშას. აქ ჩვენი სამშობლოს საზღვრის ფხიზელ გუშაგებს თამასობით ადამიანი ეხმარება სახელმწიფო საზღვრის დაცვაში.

საქართველოს სასაზღვრო ზონაში მცხოვრები მოსახლეობა მესაზღვრის დღეს შშობლიურ ზეიმად თვლის. კოლმეურნეები ბზრად ესტუმრებიან ხოლმე საგუშაგოებს და შინაც იწვევენ ჯარისკაცებს.

ასეთი მეგობრობა ჩვენი საზღვრის დაუოვდეველობის საწინდარია.

ი. ჩარუშვილიანი.

* * *

სურათებზე: საწინააღმდეგოდ ერთ-ერთი უძლიერესი ი. ზემლიანუშენი ახალგაზრდა ჯარისკაცებს ავარჯიშებს უმცროსი სერჟანტი ი. ბოჩკარიოვი, ლეონიდზე — რიგითი ვ. ვოლოვოზოვი; სამოსამსახურო ძალლების გაწვრთნელი დ. ნაგაეკო (წინა პლანზე) მეცადინეობის დროს.

ვ. ახუელაძისა და ბ. შაკუეევის ფოტოები.

„ჩვენ თორმეტი წლისანი ვართ“

მთავარი მიზანი — მეგობრობა

ვიდრე ნორჩ კალათბურთელთა საკავშირო ტურნირის II და III ტურების შეხვედრებზე ვისაუბრებდეთ, გვინდა ოროიდე სტატეა ვთქვათ ამ სანუტრესო შეჯიბრების გახსნის საზეიმო ცერემონიალზე.

ეფექრობთ, ტურნირის მონაწილეებს, სპორტის სასახლეში მოსულ გოგო-ბიჭებს დიდ ხანს დაამახსოვრდებათ ეს შეამბეჭდავი სალამო. გუნდებსა-პარადი, დროშების აღმართვა, საქართველოს სსრ განათლების მინისტრის ო. ქინქლაძის ბეჭლობილი მისალმება, მოცეკვავეთა კონცერტი... ეროი სიტყვეთ, ყველაფერი ისე იყო ორგანიზებული, როგორც ბავშვთა ნამდვილ სპორტულ ზეიმს შეეფერება (საეულსხმოა ის ფაქტი, რომ შეჯიბრებას 4 საერთაშორისო კატეგორიის მსაჯი ემსახურება).

დაკვირვებით მაყურებელი იმასაც შეამჩნევდა, რომ ნორჩ კალათბურთელებს მსაჯთა მაგიდაზე მოთავსებული ორიგინალური პრიზისკენ ეკერთან თვალი. ეს არის ჩვენი სახელოვანი მოქანდაკის მერაბ ბერძენიშვილის ნაბეჭდავი. ვინ გახდება ამ პრიზის პირველი მფლობელი? კაუნასის „ყალგირისი“, თბილისის „მართვე“ და „დინამო“ — აი, ის 3 გუნდი, რომლებიც გამარჯვების უპირველეს პრეტენდენტებად ითვლებიან. თუმცა, მიეყვეთ თავიდან.

I ტურის შეხვედრათა შედეგები ჩვენი მკითხველისათვის ცნობილია. ტურნირის მეორე დღეს განსაკუთრებულ ინტერესს იწვევდა თბილისის „დინამოს“ და კაუნასის „ყალგირისის“ შეხვედრა, ვინაიდან სტატეზე ორივე გუნდმა დამაჯერებლად გაიმარჯვა. სტუმრებმა თავიდანვე ხელი იგდეს ინიციატივა და საკმაოდ დაწინაურდნენ. „დინამოს“ დაცვამ ვერაფერი მოუხერხა ლატველთა მე-13 ნომერს — სტუმარმა, „ნომერ-ს თითქმის ყველა შტეტეი შედეგიანი იყო, ტაიი „ყალგირისმან“ 10-ქულიანი უპირატესობა მიიღო — 30:20. შესვენების შემდეგ სურათი ძნიშნეულოვნად შეიცვალა — წეარწმიან, ხუნაშვილმა და მაინმ თანაგუნდელებმა სწრაფი ტემპი შესთავაზეს მეტოქეს და საგრძნობლად შეამცირეს სხვაობა ანგარიშში. თითქოს გარდატეხის მომენტიც დადგა, მაგრამ სტუმრები ბოლომდე მიდგნად თამაშობდნენ და გაიმარჯვეს —54:50.

„ყალგირისმა“ — 54-ე საშეალო სკოლის გუნდი „მართვე“. რომელიც პრესპექტიული, თანაბარი ძალის კალათბურთელებითაა დაკომპლექტებული. II და III ტურებში „მართვემ“ ლენინგრადის პირველი და მეორე გუნდები დაამარცხა (54:23, 59:29). მაყურებელთა ტაში არაერთხელ დამსახურა თოროლაძის, ღლონტის, კუზმაშვილისა და სხვათა ეფექტურმა თამაშმა.

2 მატჩი გამართა ქუთაისის განათლების განყოფილების სპორტულ თამაშობათა სკოლის გუნდმა. ქუთაისელებმა მოუგეს რიგის ვეფ-ს (47:46), შემდეგ კი დამარცხდნენ „ყალგირისთან“ — 36:52.

3 ტურის შემდეგ სატურნირო ცხრილს 3-3 ქულით სათავეში ჩაუდგნენ „მართვე“ და „ყალგირისი“, 2 ქულა აქვს „დინამოს“. წინ საინტერესო შეხვედრებია, ნორჩი კალათბურთელები შეიძენენ გამოცდილებას, დაუმეგობრდებიან ერთმანეთს და ამ შეჯიბრების ძირითადი მიზანიც ხომ ეს არის.

ბ. ელბაუჯანი.

სურათებზე: ბაცა მატჩი დაიწყება; წუთშესვენებაზე; შეცვლის მოლოდინში. მარჯვნივ. ზემოდან — თამაშობენ „მართვე“ და ლენინგრადი I; ქუთაისია და ვეფ-ის გუნდების შეხვედრის მომენტი.

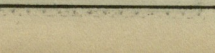

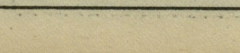

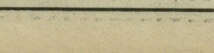

ᲛᲠᲐᲕᲐᲚᲭᲘᲓᲘᲡ ᲞᲠᲝᲒᲠᲐᲛᲘᲗ

**საბჭოთა კავშირის შეჭრის ... ...

ნაკრები ვარჯიშობს

სსრ კავშირის ფეხბურთელთა ნაკრები ინტერსიუმ წვრთნას გადის მოსკოვის მახლობლად, ხოვოგოროსკის ბაზაზე მთავარი მწვრთნელის კ. ბესკოვის ხელმძღვანელობით.

ამას წინათ გაიმართა ორმხრივი თამაში. პირველი ნაკრების შემადგენლობაში თამაშობდნენ დასავეი, სულაკაეძიტე, ჩიკაძე, ხიდიატულინი, ბალტაჩა, დარასელია, სუსლოპაროვი, გავრილოვი, ოსანესიანი, შენგელია, ბლოხინი.

27 მაისს ნაკრების ხელმძღვანელობამ ფეხბურთელები 2 დღით გაათავისუფლა და გაგზავნა თავიანთ კლუბებში, ნაკრები კვლავ ვეიარებენ 30 მაისს. 3 ივნისს შეეკიბნენ გაიმართება ამხანაგური მეხვედრა ამ ქვეყნის ეროვნულ ჯუნდთან, 10 ივნისს პირველი და მერე შემადგენლობები საკოსტროკო მატჩს გამართავენ ლუფანკში, შემდეგ კი 22 მოთამაშე გაემგზავრება მსოფლიო ჩემპიონატზე ესპანეთში.

I ლიგა

გუშინ ლანჩხუთში გაიმართა I ლიგის ფეხბურთელთა საკავშირო გათამაშების კალენდარული მატჩი ადგილობრივ „გურიასსა“ და კიროვის „ნინამის“ შორის.

ლანჩხუთელებმა მეტოქე დაამარცხეს ანგარიშით 4:0.

ტურნირი რუსთავში

ქალთველ მეტალურგთა ქალაქ რუსთავში მიმდინარეობს სოფლის მეერნგობის სამინისტროს სისტემაში შემავალი უმაღლესი სასწავლებლების ფეხბურთელთა საკავშირო ფინალური ტურნირი.

გათამაშების პირველ დღეს წარმატებას მიაღწია საქართველოს ზოოტექნიკურ-საცხებრონო ინსტიტუტის გუნდმა, რომელმაც ანგარიშით 7:3 დაამარცხა ყაზახეთის გუნდი (ქალბელის სასოფლო-სამეურნეო ინსტიტუტი).

დაბადები ბრძოლით აღინიშნა ბელორუსიისა (მინსკის) და ლენინგრადის სასოფლო-სამეურნეო ინსტიტუტების გუნდების შეხვედრა. ანგარიშით 1:0 გაიმარჯვეს ბელორუსებმა. მოლდავეთის (კიშინევის) სასოფლო-სამეურნეო ინსტიტუტი) და უკრაინის (ეფორიშნელეგარადის სასოფლო-სამეურნეო ინსტიტუტი) გუნდების შეხვედრაში უპირატესობა მოლდაველთა მხარეს იყო — 3:0.

გათამაშების მეორე ტურში ქალაქ წარმატებით ითამაშეს საქართველოს წარმომადგენლებმა, რომლებმაც ანგარიშით 5:1 დაამარცხეს უკრაინის გუნდი. გაიმარჯვეს ბელორუსებმაც (3:2) ყაზახეთის გუნდთან და მოლდაველებმაც (3:1) ლენინგრადელებთან შეხვედრებში.

დღეს რუსთავის სტადიონზე საინტერესო შეხვედრებია: საქართველო — ლენინგრადი, უკრაინა — ყაზახეთი, მოლდავეთი — ბელორუსია.

შეპასწორეთ...

რაზორაც იცით, გამომცემლობა „საბჭოთა საქართველოს“ გამოსცა ფეხბურთში მსოფლიოს XII ჩემპიონატისადმი მიძღვნილი პლაკატი. აფტორები პლაკატს მფლობელებს თხოვენ ტურნირის კალენდარში შეტანილ შეცდომებზე. აფსტრიის ნაკრების რიგითი ნომერია 8 (და არა 6, როგორც ეს კალენდარშია), ხოლო ალჟირის ნაკრებისა — 6.

„დღეს ტელევიზიით

23 საათსა და 10 წუთზე საქართველოს „ტელევიზია“ სპორტული „ალიდოსკოპის“ მორიგ გამოშვებას, რომელიც ეძღვნება მსოფლიოს XII საფეხბურთოთ ჩემპიონატის ფინალურ ტურნირს.

ESPANA 82

ტელეგადაცემათა ზუსტი განრიგი

გაზეთმა „ზვესტიამ“ 26 მაისს გამოაქვეყნა საინტერესო წერილი, სადაც ზუსტადაა აღნიშნული თუ რომელ მატჩებს და როდის გადასცემს ესპანეთის მსოფლიო ჩემპიონატიდან სსრ კავშირის ცენტრალური ტელევიზია.

სულ დაგეგმილია 41 მატჩის ტელერეპორტაჟი, რომლებსაც გადასცემენ კომენტატორები ნ. ოზეროვი, ვ. მასლანენკო, კ. ბახარაძე, ვ. პრიტულინი და გ. სარქისიანი.

როგორც წერილშია აღნიშნული, თითქმის ყველა გადაცემა პირდაპირია, ე. ი. იწერთოვის უშუალოდ მატჩის მსვლელობისა, ხოლო № 7, № 16, № 22 და № 23 მატჩებისა ჩვენაცემა ჩანერილ მეორე ტაიმები.

ამ ცხრილის პირველ სვეტში მითითებულია მატჩების რიგითი ნომერი, შემდეგ — ფინალური ქვეჯგუფი, სადაც მონაწილეობენ გუნდები, შეხვედრის თარიღი, ვინ თამაშობს, ტელეფერეპორტაჟის დაწყების (დრო თბილისისა) და კომენტატორის გვარი.

მსოფლიოს XII ჩემპიონატი ფეხბურთში

1. III 13. VI არგენტინა — ბელგია 23.00 ვ. ბახარაძე

2. I 14. VI ალჟირი — პოლონეთი 20.15 ვ. სარქისიანი

3. VI 14. VI ბრაზილია — სსრკ 24.00 ნ. ოზეროვი

4. I 15. VI პერუ —კამერუნი

5. III 15. VI უნგრეთი — სალვადორი

6. VI 15. VI შოტლანდია — ახ. ზელანდია 24.00 ნ. ოზეროვი

7. II 16. VI გფრ — ალჟირი 20.15 ვ. მასლანენკო

8. IV 16. VI ინგლისი — საფრანგეთი 20.15 ვ. პრიტულინი

9. V 16. VI ესპანეთი — პოლონეთი

10. II 17. VI ჩილი — ავსტრია

11. IV 17. VI ჩეხოსლოვაკია — კუვეიტი 20.15 ვ. მასლანენკო

12. V 17. VI იუგოსლავია — ჩრ. ირლანდია 24.00 ვ. პრიტულინი

13. I 18. VI იტალია — პერუ 20.15 ვ. სარქისიანი

14. III 18. VI არგენტინა — უნგრეთი 24.00 კ. ბახარაძე

15. VI 18. VI ბრაზილია —შოტლანდია 24.00 ნ. ოზეროვი

16. I 19. VI პოლონეთი —კამერუნი 20.15 ვ. სარქისიანი

17. III 19. VI ბელგია —სალვადორი

18. VI 19. VI სსრკ — ახ. ზელანდია 24.00 ნ. ოზეროვი

19. II 20. VI გფრ — ჩილი

20. III 20. VI ინგლისი—ჩეხოსლოვაკია 20.15 ვ. მასლანენკო

21. V 20. VI ესპანეთი — იუგოსლავია 24.00 კ. ბახარაძე

22. II 21. VI ალჟირი—ავსტრია 20.15 ვ. პრიტულინი

23. IV 21. VI საფრანგეთი — კუვეიტი 20.15 ვ. მასლანენკო

24. V 21. VI პონდურასი —ჩრ. ირლანდია

25. I 22. VI პერუ—პოლონეთი 20.15 ვ. სარქისიანი

26. III 22. VI ბელგია —უნგრეთი 24.00 კ. ბახარაძე

27. VI 22. VI სსრკ — შოტლანდია 24.00 ნ. ოზეროვი

28. I 23. VI იტალია —კამერუნი

29. III 23. VI არგენტინა —სალვადორი

30. VI 23. VI ბრაზილია — ახ. ზელანდია 24.00 ნ. ოზეროვი

31. II 24. VI -ალჟირი—ჩილი

32. IV 24 VI საფრანგეთი —ჩეხოსლოვაკია 20.15 ვ. პრიტულინი

33. V 24. VI პონდურასი —იუგოსლავია 24.00 ვ. მასლანენკო

34. II 25. VI -უგფრ — ავსტრია 20.15 ვ. პრიტულინი

35. IV 25.VI ინგლისი—კუვეიტი

36. V 25. VI ესპანეთი— ჩრ. ირლანდია 24.00 კ. ბახარაძე

პირველი ეტაპის დამთავრების შემდეგ, როგორც ცნობილია, ბრძოლა გაგრძელდება ხელახალ ჯგუფებში, გაიმართება კიდევ 16 მატჩი, ყველა ამ შეხვედრის საკავშირო ტელევიზია გადასცემს, მათ განრიგი გამოქვეყნდება მოგვიანებით.

შენიშვნა: შავი შრიფტით აღნიშნულია ის 25 მატჩი, რომელებსაც პირველ ეტაპზე გადასცემს საკავშირო ტელევიზია.

ფინალისტები ექზაჩეებიან

ჩვენს გაზეთში გამოქვეყნებული იყო ცნობა, რომ გამოჩენილი ინგლისელი მომღერალი ე. ჯონი დაპირდა ახალი ზელანდის ფეხბურთელთა ნაკრებს უდანახარჯებოდ გაემართა საწვრთნელი მატჩი ინგლისის მეორე ლიგის კლუბ „უოტფორფორდთან“. ე. ჯონი ამ კლუბის მეპატრონე ყოფილა, ხოლო ახალი ზელანდიის ნაკრები, როგორც ცნობილია, სსრ კავშირის ფეხბურთელთა მეტოქეკი მომავალი მსოფლიო ჩემპიონატის ორ ჯგუფში.

ახალი ზელანდიის ნაკრებისა და ინგლისის „უოტფორფორდის“ შეხვედრა ამ დღეებში გაიმართა ქ. ველინგტონში და დამთავრდა ფრედ — 1:1 (პირველ ტაიმში წინ იყვნენ ახალზელანდიელები).

არგენტინის ნაკრებმა ბუენოს-აირესში მიიღო პორტუგალიის „ბენფიკა“ და გაიმარჯვა ანგარიშით 1:0 (0:0). ბერთი გიატანა ეკმესმა.

უნგრეთის ნაკრები ბუდაპეშტში შეხვდა ესპანეთის ქ. ალიკანტეს „ჰერკულესს“ და გაიმარჯვა ანგარიშით 4:2 (1:0).

საბჭოთა ფეხბურთელთა მომავალმა მეტოქემ — ბრაზილიის ნაკრებმა რიო-დე-ჟანეიროში მიიღო ირლანდიის ნაკრები და დიდი ანგარიშით გაიმარჯვა — 7:0 (1:0).

ბრაზილიელთა სრული უპირატესობა ნათელი იყო მეორე ტაიმში. ადგილობრივი პრესა აღნიშნავს, რომ ისინი გაალეცნობთ უკეთ თამაშობდნენ, ვიდრე წინა მატჩში ფეიეცარიელებთან. 2-2 ბერთი გიიტანეს სოკრატესმა და სერენიმომ.

კოპენჰაგენი. ბელგიელმა ფეხბურთელებმა აქ ამხანაგური მატჩი გამართეს დანიის ნაკრებთან და მარტხი განიცადეს — 0:1 (0:0).

პერუს ნაკრებმა ლიმაში საკონტროლო მატჩი ჩაატარა საფრანგეთის „სენ-ეტიენთან“ და გაიმარჯვა ანგარიშით 3:1 (1:0).

ბრაზილია — „ასტონ ვილას“

ბოლანდიის ქალაქ როტერდამში 26 მაისს გაიმართა ფეხბურთში ეკროპის ჩემპიონის ჩემპიონთა თასის ფინალური მატჩი ევროპისის ფეიფერეციოლი რესპუბლიკის „ბაიერნსა“ და ინგლისის „ასტონ ვილას“ შორის.

თამაშში მიმდინარეობდა მეტად დაძაბული, „ბაიერნი“ ბერს უტეკდა, მე-10 წუთზე მძიმედ დაშავდა „ასტონ ვილას“ მეკარე ჯ. რობერი, რომელიც შეეცალა ახალგაზრდა ნიკეულ სპინქსმა და სწორედ იგი აღმოჩნდა მატჩის ვმრი. მან ზედიზედ აიღო უალრესად ძნელი ბურთები, გოლის გატანის -ნალი შესაძლებლობები ჩქონდათ რუმენიელს, ბრაიტნერს და სხვებს, მაგრამ სპინქსი თავგანწირვით იცავდა კარს.

ინგლისელები ჭსუბობდნენ სწრაფი კონტრიერიშებით, რომელთაგან ერთ-ერთი შედეგიანად დამთავრდა: მოოლუის გადაცემის შემდეგ „ბაიერნის“ კარის წინ სრულიად ღია პოზიციაში აღმოჩნდა ო. უაინი და მისმა ზუსტმა დარტყმამ მატჩის ბედი „ასტონ ვილას“ სასარგებლოდ გადაწყვიტა — 1:0. ეს მოხდა 68-ე წუთზე.

ჰელეი — №1

ბაკალიაროს ბეგიმა „ჩესკოსლოვაციას სპორტმა“ ამას წინათ გამოაქვეყნა ცნობილი მწვრთნელის ჯ. ვეისეალიერის სიბრტყესი ჯ. ვეისეალიერის სიბრტყესი ნარკვევი, სადაც ლაპარაკობს ფეხბურთის ისტორიაში 12 საუკეთესო მოთამაშეზე და ასაბუთებს თავის არჩევანს.

ჯ. ვეისეალიერმა ფეხბურთის სამყაროში სახელი გაითქვა მას შემდეგ, რაც გფრ-ის ჩემპიონატში პირველ ადგილზე გიიყვანა ჯერ „ბორუსია“ (მიონხენგლადბახი), შემდეგ „კოლნი“, მერე კი ნიუ-იორკის „კოსმოსში“ მოუშობდა. ახლა იგი ცოტრიხის „ბრასპორტს“ უდგას სათავეში.

ჩადაფხედოთ ს. ვეისეალიერის სიაში:

1. პელე (დაბადა 1940 წელს, 78 მატჩი ითამაშა ბრაზილიის ნაკრებში). სამგზის მსოფლიოს ჩემპიონი, ჭკნნდა უალრესად დახვეწილი ტექნიკა, იყო მეტად სწრაფი, გამძლე, შესანიშნავი სნაიპერი, ჩინებულად თამაშობდა თავით. ერთი სიტყვით, ჭკნნდა ყველა ის ღირსება, რომლებიც უდიდეს ფეხბურთელს უნდა ახასიათებდეს.

2. ფრანც ბეკენბაუერი (1945, 103 მატჩი გფრ-ის ნაკრებში). 1974 წლის მსოფლიოს ჩემპიონატის, 1966 წლის მსოფლიოს ჩემპიონატის ფინალური მატჩის მონაწილე, 1972 წლის ევროპის ჩემპიონი, 1976 წლის ევროპის ჩემპიონატის ფინალური მატჩის მონაწილე. მოეხსენება „ბაიერნის“ შემადგენლობაში გფრ-ის ჩემპიონობა მოიპოვა ოთხგზის, იყო ჩემპიონთა თასის მფლობელი, ევროპის № 1 ფეხბურთელი. დაცვის ჩინებული ორგანიზატორი და ეერიშის წამიმწყვანი.

3. ალფრედო დი სტეფანო (1926, 8 მატჩი არგენტინის ნაკრებში, 28 — ესპანეთის ნაკრებში), „მოკმედებდა უდიდესი რადიუსით, ფაქტიურად—კარიდან კარამდე. სრულყოფილად ფლობდა ფეხბურთის ხელოვნებას. მადრიდის „რეალის“ შემადგენლობაში, რომელიც 50-იან წლებში უძლიერესი სალუმი გუნდი იყო, ზეთუზის მოიპოვა ევროპის ქვეყნების ჩემპიონთა თასი.

4. ოიასნ კრუიფი (1947, 44 მატჩი ჰოლანდიის ნაკრებში). სწორედ მისი დამსახურებაა, რომ ჰოლანდიის ნაკრები ათეული წლის ბანძილზე მსოფლიოში უძლიერესია რიცხვს მიეკუთვნებოდა. ორჯერ თამაშობს მსოფლიო ჩემპიონატის ფინალურ მატჩში, ამტეკრადამის „აიაქსში“ სამჯერ მოიპოვა ევროპის ქვეყნების ჩემპიონთა თასი, ტოტალური ფეხბურთის ერთ-ერთი პიონერი. ინტელექტუალური ფეხბურთელი, შესანიშნავი სნაიპერი.

5. ბობი ჩარლტონი (1937; 106 მატჩი ინგლისის ნაკრებში). 1966 წელს მსოფლიო ჩემპიონის ზოდება მოიპოვა. მიწაგრის შუაგულის მეტად დინამიური ფეხბურთელი, შეუჩვეარი მებრძოლი უკანასკნელი წუთამდეგ. მეფამ წინ უძღოდა თავის პარტნიორებს.

6. ბარინკა (1933; 43 მატჩი ბრაზილიის ნაკრებში), მსოფლიოს ოლიმპიის ჩემპიონი. 1962 წელს ჩილეში გამართულ მსოფლიო ჩემპიონატში უდაოდ № 1 ფეხბურთელი იყო. ამ შეჯიბრების ფინალურ ოთხეულში მისი ბრწყინვალე თამაშით ბრაზილიელებმა სალიკი ჩეხოსლოვაკიელებს.

7. ფრიც ვალტერი (1920; 61 მატჩი გფრ-ის ნაკრებში). 1954 წლის მსოფლიო ჩემპიონი. თამაშის ერთ-ერთი საუკეთესო ორგანიზატორი, შესანიშნავი სნაიპერი. ნაკრების საერთაშორისო მატჩებში 33 გოლი გიიტანა. ჩინებული სტადიენი და ტექნიკოსი, პარტნორიებს ამარაგებდა უზუსტესი გადაცემებით.

8. ფერენც პუსკაში (1927; 84 მატჩი უნგრეთის ნაკრებში, 4 — ესპანეთის ნაკრებში). 50-იანი წლების უნგრეთის „დიდი ბენდის“ ერთ-ერთი სალეთესო მოთამაშე. სნაიპერი, რომელიც ბურთს კარში ფოვილ-ვგვარი მოძრაგების გარეშე უტტამდა, განსაკუთრებით, მარცხენა ფეხით.

9. ალბერ-ჟანინ რუფენიგი (1955; 50 მატჩი გფრ-ის ნაკრებში). 1980 წელს ევროპის ჩემპიონი გახდა, 1980 და 1981 წლების ევროპის № 1 ფეხბურთელი. სწრაფი, შესანიშნავი ტექნიკის მქონე მოთამაშე, ჩინებული სნაიპერი.

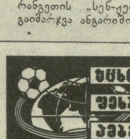

ჩემპიონია „რაკიდი“

ავსტრიის ჩემპიონის წოდება მოიპოვეს ვენის „ალიან

● ჭადრაკი

გია გიორგაძის დიდი წარმატება

ვაკეში 43-ე ჩემპიონატზე გადდებული პარტიების დამთავრების დღეს მხოლოდ ერთი, XIII ტურში გამოტოვებული გ. გიორგაძე — ბ. ხეცურიანის პარტია გათამაშდა.

ერთპიროვნულმა ლიდერმა გიორგაძემ სძლია მატჩმეს, ვადამდე ორი ტურით ადრე გაიანდა I ადგილი და მოიპოვა საქართველოს ჩემპიონის სახელი. გია გიორგაძე 18 წლისაა, სწავლობს თბილისის უნივერსიტეტის იურიდიული ფაკულტეტის პირველ კურსზე. წარმატება ჩემპიონატში გიას პირველი დიდი და თავმოსაწონი გამოჩენებია.

ყმაწვილმა მოჭადრაკემ მოიპოვა ავრეთვე სსრ კავშირის ვაჟთა 50-ე ჩემპიონატის ნახევარფინალის საგზური.

XVI ტურში ახალგაზრდა ჩემპიონი შეხვდა დ. ვედეკანიშვილს, მაგრამ პარტია დაუთმავრებელი დარჩა. გადადგა ავრეთვე პ. გაფრინდაშვილ — ხეცურიანის, ბ. ბაღდათერავ — გ. ტყეპრიანის, ი. გოგეშელი — ი. ჩიქოვანის და გ. თორია — გ. გოგიჩაიშვილის პარტიები.

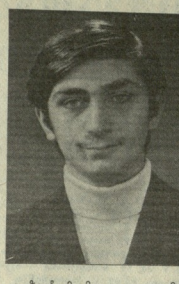

გ. ზაინიძმა მოუგო ი. ეფიმოვს, ა. ბაბახანო