№ 38 (65) ᲒᲐᲠᲗᲣᲚᲘ ᲚᲔᲒᲘᲝᲜᲘᲡ ᲣᲙᲝᲕᲔᲚᲘᲡᲙᲐᲪᲘᲠᲘᲡᲣᲚᲘ ᲒᲐᲖᲔᲗᲘ 19 ᲡᲔᲥᲢᲔᲛᲑᲔᲠᲘ, 1943 წ.

ᲒᲐᲛᲐᲠᲯᲕᲔᲑᲘᲡ ᲓᲦᲔ

ᲒᲐᲛᲐᲠᲯᲕᲔᲑᲐ ᲓᲐ ᲡᲐᲑᲝᲭᲐᲕᲘ

ბანგელი ათას დღეს მაზე შემდეგ, რაც ბათუმიდან მოკავშირეთა სარდლობამ წარმომადგენლობითი ერთად ბეღი მოაწერა სამხრეცხენო, გამეფებულ პირობებში. ცნობილი გახდა ეენერალ ეიზენჰაუერისა და გამეფებული ბალოლოს მიერ შეთითხნილი გამოცხადების ტექსტი. ოკუპაციის კანონებისა და ღირსებების მიხედვით გათვალისწინებული იყო 18 პუნქტით. კაცობრიობის ისტორიას არ ახსოვს ხალხის გამცემლობის მსგავსი მაგალითი. საზარო პირობის თვითეული პუნქტი, რომელიც ნაკარნახევია ინეენის-ამერიკელთა მიერ, ცხადყოფს იმ გარემოებას, თუ რა მოელის ევროპის ერებს მათი ეენერის მტრების „ბოჭკეფილობის“ ყოფნის შემთხვევაში. მეორეს მხრივ ეს მოკავშირენი და ევროპის ხალხის სინდისის შემლახავი დღეღებენი ამეფებენ ბალოლოს ხროვის გამცემლობას.

ამ გამცემლობის თავისი ისტორია აქვს. იენერის პოლიის ოკუპაციის თანდაყოლილ სარეცხ ფხიზელ ხელოვნებად შეიქნეთ ბას. რაკი ზეჭვიდან დაეკარ იტალიის ტერიტორიაზე მეოდე ეენერალური ჯარისაოვის. რკინაეზების ეენერალი ანინელი ეიზენჰაუერის ბრძანებით ავიდეთ ჩრდილოეთ ბოლოში და ეენერალ ალექსანდრე მაიერის ბრძანებით ჩრდილოეთ ბოლოში

ხორვატიის ღონისძიებანი

ხორვატის მთავრობის მეთაურმა ანტე პაველიჩმა, ინტერვიუში მიცემულ ბერლინის „ილუსტრირებულ საათში“, — განაცხადა მან, — ჩვენ დარწმუნებული ვიყავით ჩვენი ბრძოლის გარშემო, რომელიც გერმანიის არმიასთან ერთად ამთავრებდა ხორვატის მიწის აღორძინების საბასპირობოდ. ღელდან ხორვატის თავისუფლება და დამოუკიდებლობა მუდმივად, ხორვატის სამხედრო მხედრობა ბოლო დღემდე ბრძოლობდა ბოლშევიზმის წინააღმდეგ და ამ ბრძოლის ველზე ხორვატის ჯარისკაცი ყველა სხვა ხალხის ჯარისკაცებთან ერთად ებრძოდა ბოლშევიზმის ურჩხულს. ეს ხორვატის ჯარისკაცის ფიცი ყველა ხორვატის ფიცი იყო.

ხორვატის ხალხი ისტორიის ამ ხანგრძლივ პერიოდში ყოველთვის ერთგული იყო თავისი ფიცისა და ერთგულების ტრადიციისა. ამ ტრადიციის ძალით ხორვატის ხალხი ებრძოდა ბოლშევიზმს, ხორვატის ჯარისკაცი ებრძოდა ბოლშევიზმს, ხორვატის ჯარისკაცი ებრძოდა ბოლშევიზმს ყველა ფრონტზე

ეროვნული ერთობის საფუძვრები

ბრძოლა საქართველოს გაერთიანებისათვის ანუ ერთმეფობისათვის

დასასრული*)

„ბიოკრბი საბაძაძ"

ნახ. ლევ. გ-ლის.

ცხადია, აღმოსავლეთ-დასავლეთი საქართველოს გაერთიანება უსიტყვოდ არ ყოფილა თურქეთისა და სპარსეთის ჩარეულის (ნადირთან) ქართული საქმეებში, და აღსაღარც რუსეთი ყო ამით დაინტერესებული და თავის მხრივ ხომებსაც მოლუბდა, რათა საქართველოს მთლიანობისათვის ხელი შეშლია.

ამგვარად, ეს პირველი დიდი ცდა ერეკლეს დროში პრაქტიკულად უშედეგოდ დასრულდა. მისი მთავარი ნაყოფი იყო ის მოელება, რომ ერეკლე მეფემ იმერეთის ტახტზე თავისი ძმისწული ვახტანგ VI დაისვა. ამ ვახტანგ VI-ის დროს ქართლ-კახეთის მეფე ერეკლე მეორემ, იმერეთის მეფე სოლომონ I-ის (რომელიც ერეკლეს ბიძაშვილი იყო) და ოსეთის მთავრის გრიგოლ დადიანმა და გურიის მთავარმა სემონ გურიელმა დასდეს ეხლანდელი სიტყვით რომ ვსთქვათ თავდაუსხმელი ომი ბაგრატიონთა ხელისუფლება, რომელის მოგალეშეობა ზესახლოში წესდებოდა:

„ერისადმი ყოველთვის იქონიონ მსახურებითი შიში ქართლისა, კახეთისა, ოდიშისა და გურიისა ქვეშე მორჩილებენ, არიან ტფილ ერთისა, კათოლიკე ეკლესიისგან. შიახლის და ერისა ცნობის მეურეებენი, აქვსთ მოკასხებლობისაგან სიღარიბით ეთმარება სისხლით ნათესავთა და მოციქულობით შეურყვნია ერთობისა შორის, ამისთვის ჩვენ ზემსხვერპლებენ ქვეყანათა ივერიისათა მეფენი და მთავარნი, დამპატიჟებელნი სპეკულირან ამის ბრძოლისა, სახელითა ყოველ ძლიერისა ფეხისათა ვერ ძლიერებისა და ვერ ერთობისა. ამ დამპატიჟებელთა ხელისუფლებისა მოსრნა და ვერ ერთობისა და ვერ ერთობისა ნებისა ერთობისა ნებისა ერთობისა ნებისა

ეროვნული ბიბლიოთეკა
ეროვნული ბიბლიოთეკა

ტყვე პროფესიონალი

ნიკოლოზ ნოღაიდელი 25 წლისაა. მთელი თავისი ცხოვრების მანძილზე იგი ბრძოლობდა საბჭოთა ხელისუფლების წინააღმდეგ. 1941 წლის ივლისში, ნოვაცოგი ისრიძოდა და ბოლშევიკების მხარეზე. ტყვედ ჩავარდა ხელში გერმანელებს. ნოვაცოგს სთხოვა ფაშისტური სამხედრო სკოლის ერთ-ერთ სარეპრესიო სამსახურში. ერთ დღეს რიგ ა ნაწილი ინგუშებისაგან ჩრდილო-ოსეთში ესროლეს. ნოვაცოგი ტყვე გაიგო. ის ამ ოპერაციის ხელმძღვანელი იყო. ნოვაცოგს სთხოვა ინგუშების ჩაგდება. ნოვაცოგმა ეს დაავალა ერთ-ერთ ოფიცერს. ოფიცერმა ინგუშები ტყვედ აიყვანა. ნოვაცოგი ინგუშებს ესაუბრა. ინგუშებს ნოვაცოგის ენა არ ესმოდათ. ნოვაცოგი ინგუშებს ესროლა. ინგუშები ისევ ტყვედ აიყვანეს

ვ. ურგლიელი.

ჩემი პასუხი

მეუბნებიან: ხშირად ლექსებში
გაითქმებული გაგქვს ვეებერთი,
ხან ვარლიკლაის ველის ვარდიო,
ხან ვარლიკლაის გულის ვარდიო!..
ნუთუ სხვა რამ ველარ მონახე,
რომ მთაში ჩამოხვალ ჭვენის გულით,
ხან ჩაჩქარებს რად ფიქრი, კლდიდან
მონაზეიმეს,
სხვა ხშირიან ველს ვიღშირებიო!..
მე, შეიძლება, ბევრს ცივადაც თქვენს წინ,
როგორც ქუთაისელ ვეფხვს ვეფიცები,
სიტყვის ბრწყინვალე მწვერვალს, ვერ
შეიჩვევი
და ულინობით დაშრა მელანი!..
რომ ვერ შევიძლე თქვენი ფიქრიანის,
თუ სურეთილის ლექსში მოცემა,
თქვენი სიმხნეზეს თუ ტკივილების
გულში ზღვის მსგავი ტალღად მოსცეთ-
იქნება მარილიც იყოთ იმაზეც,
რომ ლექსი ხშირად კოპწიას, ბლაყაოსა,
მაგრამ თუ ვარიკლის ხშირად რითმად
ვმლი, •
ეხლაეე ვეტყვით რისი ბრალია.
რას ვეძყვნა — მას ეუფლი უფლეს,
თუმც პატარაას ამაყ მთებისა,—
ვის არ სწერია ქართული ლეკნე,
ლეკნე ვარლის და ყვავილებისა!
მე ამ ქართული მიწის ვფილი ვარ
და მისი თვალის სატურფეს ვეტრფი,
ლექსებიც მიტომ შემოსილი მაქვს
ამ ყვავილებით, ვარდით და ვირჩეით.

ცეცხლის ბაზისაკენ.

ძველი მეთოდი

ამერიკიდან მოსული პირველი სანაოსნო გზით სურსათის გადაზიდვა ამჟამად დიდ სიძნელეს წარმოადგენს. მართალია ჩერჩილი და რუზველტი ამასწინანო გამოეცნენ დღელალიციით თოქლის ომს მილწევების შესახებ, რომელშიც მათ გააჩნიათ გერმანიის წყალქვეშა ბატონობა.

მართალია ისიც, რომ ისინი „წერმატერხით" იბრძვიან, მაგრამ ზღვაზე ნათსობა მაინც სატრანსპორტო წინაღობა, სატორპედო ტიპის ხანძრის საბრძოლო ტექნიკის, ეს ასეა, მაგრამ ხომ საჭიროა მიასკინი საბრძოლო მთაერთობის მარცვლეულ და ამისათვის უნდა ეძიონ გამოსავალი.

ირანის სასურსათო უწყვების დირექტორმა ამერიკელმა მილსპოუმ გამოსანა ამ მხრივ საუკეთესო გამოსავალი. პირდაპირ —ესენია ის ტიპი არაფერი. არატომ უნდა ვზიდოთ მარცვლეული ზღვით, გაკვეთილად მან, — ჩიცა მისი გადაზიდვა შეიძლება ხმელეთითაც?".

პრობლემას დიდხანს არ უფიქრია ამის შესახებ. მან ამ მიზნით ირანის თურქესტანის მოსახლეობაში კონსფისკაცია უყო 5.000 ტონა მარცვლეულს.

პირველი შეხვედრისთანავე — ამ „მოლეწრობით" ახალი თითქოს არაფერია, მეთოდი, როგორც სჩანს ძველია, მაგრამ ყოველი ჯერის მძარცველები ძველი დროდანვე მიმართავენ ამ მეთოდს.

სატორპედო თვითმფრინავები

თანამედროვე ომში პირველად არის გამოყენებული სატორპედო თვითმფრინავები. გაბატონებულია რა ტორპედის თვითმფრინავები ბრძოლის საკუთარ მიმართულებას. სპეციალური ტორპედო მსაგავსი ტორპედოებს. ასეთ ტორპედო მსაგავსი ტორპედოებს. ასეთ ტორპედოებს აქვს ხუთნახევარ მეტრამდე სიგრძე და ასწევს ორ ტონამდე ტორპედოს. ტორპედო

დეტექტივების მიმოხილვა

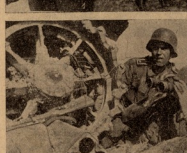

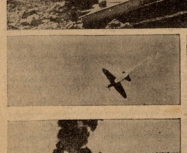

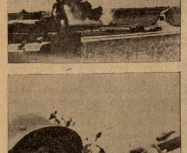

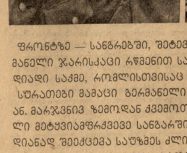

ფრანტზე — სანგრებში, შეტევისას და ყველგან, ბერძნული ჯარისკაცი რწმენით სავსე შეიარაღება მოგვაგალა, მას სწრაფი დიალი სპქია, რომლისთვისაც ის მხნედ იბრძვის. აქ ნარკვევებია სტალკატით მაგასი ბერძნული ჯარისკაცის მებრძოლობანა. მარჯვნივ ზემოდან ქვემოთ: ლაშოპტის ტბის სანგრებთან. ბერძნული მეხუთეკილომეტრიანი სანგარი. — ბერძნული ბატალიონის მეთაური მაღნანად შეიქცევა საუზმეს ძლიერი ბრძოლის შემდეგ. — ძლევამოსილი „ტიგრის“ მოგზაურის სკრლიისათვის. — ქვეთები ბანდწყვეტილივ ბასკის ფლეს. მარცხნივ ზემოდან ქვემოთ: მხნე ნაბიჯითა და სიმღერით ტანჯებითან მრთალ. — ისინი შუთანლთელებენ მტკნი პოზიციებს. — ბოლშევიკების ტანჯების ეკითხთი სასაფლაო. — ღიდი მტკნი თვითმფრინავი. — „ტყვია ჯამალი... ტყვია ჯამალი!..“ ბძანის იზი მებრძოლს მეგობრებს.

იცით თუ არა თქვენ?

...რომ ნავთის მოპოვება მიწის ზედაპირიდან დაიწყო 1859 წელს პენსილვანიაში (აშშ). ამ დროისათვის ნავთის მოპოვება ყველა ქვეყანაში 20 მილიონ ტონას არ აღემატებოდა. ამჟამად ნავთის მოპოვება 600 მილიონ ტონას აჭარბებს. ნავთის მოპოვების ნახევარზე მეტი მოდის აშშ-ზე, საბჭოთა კავშირზე, ირანსა და ვენესუელაზე.

...რომ ნავთის მოპოვების ცენტრები ამჟამად ძირითადად ოკეანეების ფსკერზე გადაინაცვლა. ნავთის მოპოვება ზღვის ფსკერიდან 1947 წელს დაიწყო აშშ-ში, კალიფორნიის სანაპიროსთან. ამჟამად ზღვის ფსკერიდან ნავთის მოპოვება 20 ქვეყანაში ხორციელდება. ზღვის ფსკერიდან მოპოვებული ნავთის წილი მსოფლიო მოპოვების 20%-ს შეადგენს.

...რომ ნავთის ყველაზე დიდი საბადო საბჭოთა კავშირშია. ის აღმოაჩინეს 1948 წელს ვოლგა-ურალის ნავთობიან რაიონში. ამ საბადოს ეწოდა მეორე ბაქო. ამ საბადოს ნავთის ფენის სისქე ზოგ ადგილას 1000 მეტრს აღწევს. ნავთის ფენა ზოგან 5 კილომეტრის სიღრმეზეა. ნავთის ფენის ასეთი სისქე მსოფლიოში არსად არ არის.

...რომ ნავთის ყველაზე ღრმა ჭაბურღილი ბაქოში გაბურღეს. მისი სიღრმე 8 კილომეტრია. ნავთის ყველაზე ღრმა ჭაბურღილი ამერიკის შეერთებულ შტატებში გაბურღეს. მისი სიღრმე 6 კილომეტრია