ქართული ლეგიონი

№ 35 (62) ქართული ლეგიონის ყოველკვირეული გაზეთი 29 აგვისტო, 1943 წ.

დიდება მამულის მსხვერპლთ!

აგვისტოს აჯანყება

ხამი წელი იარსება დამოუკიდებელმა საქართველომ. მისი კანონიერი მთავრობა შეცვალა ფ. მახარაძის ეგრეთწოდებულმა „შეულარის მთავრობამ“. რუსეთის კომუნისტური პარტიის ავანტს ჩვენ კვეყანაში, მახარაძეს, გვერდი დაუშვინეს სომხურთურქული მოსახლეობის წარმომადგენლებმა: ზორი ზორიანცმა, დაშნაკცების ლიდერმა ჩვენს სახალხო წარმომადგენლობაში და ახალციხის ქალაქის თავმა; ამრიგად ომარიაგმა — ახალგაზრდა თურქთა მოღვაწემ, ერთ დროს აწყურეთში მასწავლებელმა, შემდეგ კი ბაქრბაიდჟანის პოლიციის დირექტორმა. ლენინმა და ქემალ ფაშის შეთანხმებით ჩვენი სამშობლოს მიწა-წყალიც განაწილდა: არტაან-ფოცხოვ-ართვინის მხარეები თურქეთმა დაიკავა, საქართველოს დანარჩენი დიდი ნაწილი კი რუსთა სათარეშო ასპარეზად გადაიქცა. დაბრმავებული ქართველი კომუნისტები, რუსეთს ჩვენს კვეყანაში რომ შემოუძღვნენ, სულ მალე მოსკოვის პატარა მოხელეებად იქცნენ.

შეიარაღა და ვინაიდან შეიარაღებული ქართველი კომუნისტები — ორახელაშვილის, ჭავჭავაძის, მეიერის, მახარაძის, ცხაკაიას და სხვათა სახით, მალე დარწმუნდნენ, რომ რუსეთი ამ „ქართველთა“ მატონობას საქართველოში არ იფეხებდა. მაგრამ რა გამოსავალი ჰქონდათ, ერთხელ სამშობლოს დალატის გზაზე დამდგარნი, ამავე გზით უნდა წასულიყვნენ. ბოლო ამ „უმსგავსო საქმე ყოველისა“ ცნობილია. უღიმღამო მარცხი მათივე უკვე დადასტურებულია.

წითელი ბარბაროსების შემოჭრამ ჩვენს კვეყანაში საშინელი უმეცრებელება გამოიწვია. თვითეული ქართველი მამულიშვილის გული სკვდამ და ეკვეთმა შეიპყრო. საჭირო იყო გამოსავლის მოძებნა. რუსული ჯარი, ჩვენში დაბანაკებული, აბა როგორ დაანებებდა ქართველ ხალხს კვლავ ეფემა თავისუფლება!

1921 წლის თებერვალ-მარტის ოვეებმა ჩვენი სამშობლო შავ სუდარაში გაბვია და ნამვეილი ქართველნი ძაძით შემოსა. ამ დროიდან ჩვენს კვეყანას მოაწყდა ურიცხვი უცხოელი და ეს ვითარება დღესაც გრძელდება.

თვით ქართველმა ერმა რით უპასუხა დამპყრობელთ? სახტად მგრძობით, ძლიერი სურვილით — ვეძაგა რუსეთი ჩვენი მიწა-წყლიდან განედევნა და საკოთარი თავისთვის თვით ებატონა. პირველნი ამ საქმეში სკაზები აღმოჩნდნენ, შემდეგ ზვეყრები და ბოლოს მთელი ერი, ავკიბარს აჯანყებისაკენ რომ აღსდგა.

საქართველოში დარჩენილი საუკეთესო პოლიტიკური მოღვაწენი თავდაპირველნი ჩაეწინენ მგრის სანინააღმდეგო მუშაობაში. ამოქმედდა დამოუკიდებლობის კომიტეტი. მასში შედიოდნენ მამულიშვილები, მათი მუშაობა დამთავრდა დიდი აჯანყების მოწყობით.

1924 წ. აჯანყება შეიძლება ნაადრევი იყო, თუ ევროპელისწინების რუსის ჯარის სამრავალ, მათს წინააღმდეგ მოქმედება და ქართველ კომენისტთა თადარიგს. არის მასალები, რომელთა მიხედვით აჯანყება წინასწარ განწირული იყო; მიუხედავად ამისა თვით აჯანყების ფაქტი აშკარად მოწმობს, თუ რაოდენ ძლიერია ქართველი ერის სული — ყველა პირობებში ებრძოდნენ ბატონური კვეულის დამპყრობელნი.

ამიტომ დღეს, 19 წლისთავზე აჯანყების აჯანყებისა, ჩვენ გვმართებს დიდი მოწიწებით, მუხლმოყრილით მოგონება და პატივის ქართველ მებრძოლთა მიმართ, რომელიც მსხვერპლად შეეწირნენ სამშობლოს აღდგენის საქმეს.

განვიცადეთ ღრო მოწამეა დაღუპულთა კლოლშაბოლერი მოქმედებისა; საქართველოში მძვინვარებს უდიდესი პოლიტიკური და სავისტერი ტერორი. ქართველობა ქადების სახითაც კი ბრძოლის ველზეი იძულებით გაევანილი. ბარბაროს ჩეს ბოლშევიკთა ინტერესს ეწირება ჩვენი ერის ურიცხვი შვილი.

თუ უცხოელი გადაჭედწილ ქართველობას ომის დაწყებამდე არ მიეცა საშუალება თავისი ძალა მგრისთვის ერკენებია, რუსეთ-ვერმანიის შეტაკების დროიდან საუკეთესონი ამ რიგებიდან ბრძოლის ველზე მოქმედებენ.

მაგრამ ყველაზე ღირსშესანშნავი — ეს არის ქართული ლეგიონური მოძრაობა და მისი განსაკუთრებული დანიშნულება. ქართველი ახალგაზრდობა, რუსულ ჯარში გაწვეული, ბრძოლის პროცესში ამ მეორე მხარეზე მოექცა.

თუ რამდენად ძლიერია ქართველთა ბრძოლა ყოველგვარი რუსეთის წინააღმდეგ, გასულმა დროს და ლეგიონერთა თავდადებამ გვიჩვენა. ახა ვის შეუძლია დაეშვდეს საქართველოს აღდგენის საქმეში, თუ თვით ეოფილი წითელარმიელი ქართველი ამავე წითელი ლაშქრის წინააღმდეგ იბრძვის, ამ ბრძოლებში კვდება. მას წინ მიეძღვის სამფეროვანი დროშა, რუსული სისხლიანი დროშის განსაკუთრებულ. და განა მხილოდ ამ ომის დროის ამბავია ლეგიონერთა ბრძოლა საქართველისათვის? პირველი მსოფლიო ომშიც ხომ ქართველი ლეგიონერები იბრძოდნენ გერმანელთა გვერდით იმავე რუსეთის, მაშინ სამპერატორო რუსეთის, წინააღმდეგ. ჩვენ, ქართველი ლეგიონერები, ვიბრძვით და ვიბრძოლებთ ჩვენი ერის მიწა-წყლის გამოსახსნელად და იქ ქართველთა დასამკვიდრებლად. ამით ღირსეულ პატივს დავდებთ ჩვენი სამშობლოს განთავისუფლების, საქართველოს აღდგენის საქმეს, დაღუპულ — აჯანყების აჯანყების მონაწილეებეი.

საქართველოს სახალხოდ ჩვენს მიერ ჩამოხსნილი ქართული სამფეროვანი დროშა ჩვენ, ლეგიონერების გვეკუთვნის თავის ადგილს კვლავ აღვმართოთ.

აჯანყებას აჯანყების ცხრამეტი წლისთავზე, ფიცი დავდოთ აჯანყების მომწყობ გმირთა სახელებზე, რომ არცერთი ჩვენ-თაგანი არ გაგდებს ხელიდან თოფს, სანამ საქართველო შეინიღბერ დროშას არ მიიკანს თავისუფალ საქართველოში.

ასზეთ. ბაი მაღლაკელიძე

ნახატი ლეგიონერ მხატვრის ი. ევგენიძისა.

„ღვინო მოკვდა, გაუმარჯოს საქართველოს“

ნაწყვეტი მოგონებიდან

1924 წლის სანღვრი ზამთარი. თბილისში თეთრ სამანში გახვეული ყინულის ძალა ძალიან დიდხანს დადგებაში ეჭირათ, ქარი ცოტნე ლის ვეფხვს... როსოთელის პროსპექტზე სამკლიანი ფრანგები... ყინულ მოუხედავად პროსპექტი მცხოვრებთა ითამაშები ჰოის. „დაკვეთილი წინა რიგებში ზოგიერი ღრანჭები ტრიბუნაზე უფრო ხშირად უჭირთ ენებით მოლიმარი სხე ის სჩანს.

ჯერ ახალგაზრდები ძალიან ფრთხილად პროკლამაციებს აწოგებენ. სათარო ტექსტური: „ლენინი მოკვდა, გთქმარიან საქართველოს!“

მართლაც, დღის ასადილებენ შორეულ ყინულოვანში ჩვენი თავისუფლების ფეხქვეშ გამთელად, ბოლშევიკური უღმერთო ტერორის შეჭრებიას, წითელი იმპერიალიზმის შიშის ელ. ღენის.

აჭ, თბილისში ეი დამონებული ქართველი ხალხი, საშინელი მეჭახის ქვეშ, ათი ნათელი ჭირჩაი ცოცხალია, თითქოს დაშინებული გაკოშკის გლოვაში, რომელიც ცისიანებს ღრეში განსაბიერება ამაზე შოის ვერ წყვიდიან!

პროკლამაცია ამ ცინიზმს ჰგმობდა და იმედს გამოსთქვამდა, რომ ლენინის სიკვდილის მოსკვაში ახალი რიცხვის ბატონ-პატრონი კომპარტიის დიდნი და თვით საბჭოთა ძალაუფლების დაწვრილ. მაშინ, გაღვიძებულები საქართველოს აღდგომა.

კერანის „შეურაცხყოფამ“ ჩეკის ალშფოთება გამოიწვია, ჯკოჯობეთი ამპრატი ამოშენდაო, ცოცხ ერთმანეთ ქართველი ინტელიგენტია პრაქტიკულად ამოწყვიტეს. პროკლამაციის ავტორნი, ამწყობნი, გამგრცელებელნი ხუ უნდა ეძიათ. ჩეკამ იცოდა, რომ ეკვანასტელ თავისთვად სტუდენტის კვალშინის ბრძენებმა სამუშაო თავმდებარეობა ხომ ეიცოდნენ, რომ ეს მეცნიერება ხუ. შ-ძეს ჩაბარა; და ორიგენი ხომ „ცრანის შეურაცხყოფელთ“ (ეიუთვნენთ მოიუგნოთ, რომ ამ პირთა ხელშეწერით, საქართველოს მოსწყვეტ ახალგაზრდების სახელით, 1922 წ. ცენტრის მოთხოვნით კომპარტიული რუსულ დამპყრობელთა წინააღმდეგ ფარ ფაღ ქათილოსან ერთად, დელაზიკოა გაეგზავნა. მთელ მსოფლიოს წინაშე პრაზილიების ამპრობისთან ერთად, ბოლშევიკური ტერორის ეიდეოლოგიის ერთ-ერთ ბრალდებულად ეკიცხა ჯ. ი. ჯაფელი, ბ-ძე ეხ ცნ...

ჩვენ მუდმივი კავშირი გვქონდა ჩვენს საყვარელ მელად, ხანგრძლივ დაბმულვეულ გიორგი ლასხიშვილთან, რომელიც ყოველ თვის გვიმწვდებოდა. ბრძოლის ისეთის კრედე ფერო გეღვეოდნა, ჩრიგს გვაძლევდით და მზად ყოო ჩვენი საშინაოების მთელი პასუხისმგებლობის პირადად ეკისრა.

პროკლამაცია, ადგილობრივ ორგანიზაციაში, ყველაზე მზად იყვნენ ეემოქმედათ, თავი საშოსლოს სამსჯავროსთვის მოეცათ. ყოველივე, ერთი ორიგენი საყვედური გვესმოდა: არ გვიმაშვებთ, ჭიქეფასთან არ გვაჯახვინოთ და სხ...

ეუშმარტად დიდ მზრეტელი ყოველივე მზადების ქვეშის სიცარიელე ეე ლმნაცვლებელი ბრძოლის სფეროდან ეე თავგადწერილი.

სხვა პარტიების ძალაზმე ასეთივე სიმტკიცე იყო, მათთან ურთიერთობის დროს ასეთი აზრის დამფიცარებელი ნაბიჯები ყოველდღიურ მოვლას წარმოადგენდა.

ჩეკამ მზაზს მიაღწია; სამშობლოსათვის თავგადწერილნი ოგანიტის ორგანიზაციის თავგადწერილნი ოგანიტის ორგანიზაციის

აპკანაეთისათვის დაბჯარტილნი: ჯ. ჯაფელი და ა. ჩხიკვიშვილი.

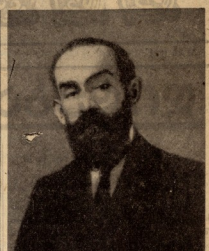

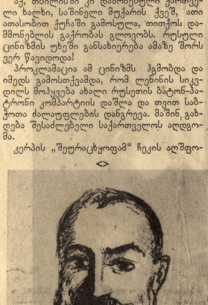

აპკანაეთისათვის დაბჯარტილნი: ბაგრატ ჯულუქიძე და აოტე ათხაჯი

ეკიცხებით ქართველ ინტელიგენტია ამოწყვიტეს. ეკიცხებით ქართველ ინტელიგენტია ამოწყვიტეს. პროკლამაციის ავტორნი, ამწყობნი, გამგრცელებელნი ჩე უნდა ეძიათ. ჩეკამ იცოდა, რომ ეკვანასტელ თავისთვად სტუდენტის კვალშინის ბრძენებმა სამუშაო თავმდებარეობა ხომ ეიცოდნენ, რომ ეს მეცნიერება ხუ. შ-ძეს ჩაბარა; და ორიგენი ხომ „ცრანის შეურაცხყოფელთ“ (ეიუთვნენთ მოიუგნოთ, რომ ამ პირთა ხელშეწერით, საქართველოს მოსწყვეტ ახალგაზრდების სახელით, 1922 წ. ცენტრის მოთხოვნით კომპარტიული რუსულ დამპყრობელთა წინააღმდეგ ფარ ფაღ ქათილოსან ერთად, დელაზიკოა გაეგზავნა. მთელ მსოფლიოს წინაშე პრაზილიების ამპრობისთან ერთად, ბოლშევიკური ტერორის ეიდეოლოგიის ერთ-ერთ ბრალდებულად ეკიცხა ჯ. ი. ჯაფელი, ბ-ძე ეხ სხე...

ჩვენ მუდმივი კავშირი გვქონდა ჩვენს საყვარელ მელად, ხანგრძლივ დაბმულვეულ გიორგი ლასხიშვილთან, რომელიც ყოველ თვის გვიმწვდებოდა. ბრძოლის ისეთის კრედე ფერო გეღვეოდნა, ჩრიგს გვაძლევდით და მზად ყოო ჩვენი საშინაოების მთელი პასუხისმგებლობის პირადად ეკისრა.

პროკლამაციაში, ადგილობრივ ორგანიზაციაში, ყველაზე მზად იყვნენ ეემოქმედათ, თავი საშოსლოს სამსჯავროსთვის მოეცათ. ყოველივე, ერთი ორიგენი საყვედური გვესმოდა: არ გვიმაშვებთ, ჭიქეფასთან არ გვაჯახვინოთ და სხ...

ეუშმარტად დიდ მზრეტელი ყოველივე მზადების ქვეშის სიცარიელე ეე ლმნაცვლებელი ბრძოლის სფეროდან ეე თავგადწერილი.

სხვა პარტიების ძალაზმე ასეთივე სიმტკიცე იყო, მათთან ურთიერთობის დროს ასეთი აზრის დამფიცარებელი ნაბიჯები ყოველდღიურ მოვლას წარმოადგენდა.

ჩეკამ მზაზს მიაღწია; სამშობლოსათვის თავგადწერილნი ოგანიტის ორგანიზაციის

ეროვნული ბიბლიოთეკა

ჩვენი ბრძოლებში

ცხრამეტი წლის წინათ საქართველოს ერთხელ კიდევ აჯერო მთელს მსოფლიოს თავისი ფრიადი ნიბასპეროვნება, რომ „ჩვენი თავი ჩვენადვე ეეხება და გვეეიფლებოდეს“ და ეეხანდა.

1924 წლის გაეხსენა-სექტემბერს, წინ უსწრებდა გამმთავრებულებელი ბრძოლის ამბი წელიწადი.

პირველი შეიერთებლობის ეემოწმენა-ცია დაარსობის შესახე თავს მოხდა. საქართველოს დედაქალაქის ეეხანდრების დიდი ზეიმით იდღესასწაულეს დაბო ინდებლობის დღე — 26 მაისი, რასაც მასობრივი დაპატიმრებები მოსდევდა. საქართველო საზოგადოებრივი აზრის მეთაურებით გაიცნო ეეხები. ბოლშევიკები ყოველდღიურად სპობდნენ და ამაღფრებდნენ წასასვლელი დღეებს ხაზეიმებს, რაზედაც უფრო აღშფოთდნენ ქვეყნის საქართველოს მოამაგენი თამბები, რასაც უნდა აღეეჭნო საშობლოსადმი სიყვარული და მოსაეიც თავგანწირეის გრძნობა აღეეხოდა ჩვენში.

ეეხანდების დროს პირველად ზვიად სვანეთის მთაში აფროალდა. დიდხანს გრძელდებოდა საქართველოს ამაყ შვილთა შეერიგებლობა. ბოლშევიკებს შეტად ძვირად დაუჯდათ სანეთის მთებზე სისხლითაწ დრო-ხის ატანა.

ამის შემდეგ ტერორი უფრო გაძლიერდა. ეერთის მოსმით სეერდათ ეეწყვლათ და ეიმთელებინათ ის, რაც ქართველ ერს ათწლეულები, რაც საქართველოს ერთგულ შვილებს ამტკიცებდა, ასალლებდებოდა. საეჭვოებლები, უნივერსიტეტი, სპორტული, საშოსლოები და ეიმნისტრაციული ტაწუსებლები გაიცნო მოსკოვის ეგენტრებით. შერცხეს და წაბილწეს ჩვენი ეროვნული ტრადიციები, ეკლესიის ეეხანდრები, ეკლესიის ეროვნული ეეხანდრები, ეკლესიის ეროვნული ეეხანდრები, ეკლესიის ეროვნული

ციფრული ბიბლიოთეკა

აჯანყებისათვის დახვრეტილნი: მიტო გოგბაიაშვილი, მიშა ჩოგოშია და ივანო სინჯიკაშვილი.

აჯანყების დღეები

29 აგვისტო...

ქართველი ხალხი იარაღით ხელში გამოდის პარასიტობიანი რუსული ოკუპანტებისაგან წამოყენებული წინააღმდეგ. სამშობლო გაბსაცდელშია, თვითეული ქართველი მამულიშვილის ულთო ძსნას მზადაა ქვეყანა ბოლო წვეთ-კაპლებისაგან...

30 აგვისტო — ბრძოლის სისწორით დამპყრობის სასარგებლოდ ბრუნება...

31 აგვისტო, 1, 2, 3, 4 სექტემბერი — საშინელი სისხლიანი დღეები... დაბურებულია რამდენიმე ათასეული დღისით ჩეკის სარდაფებს ვასებენ ცოცხებიდან გადაცვლილი პატიმრებით, ტუჩებსა და ნიხვაში ბზნაღდატყვევებული მოქალაქეებით, ღამიღამობით კი მახლობლად კი პატრა დიდის ქარხნიდან სამი მიმართულებით ეზიდებიან ავტომობილებით ხელდებკრულ მამულიშვილთა ჯგუფებს. სპეციოთალის, ორთაბალისა და კოცრის მხარიზე მათ მოლით უწმიდრეთი ხალით გათხრილი სალაყები... ზეტყველებენ მოქმედებენ ყველაკანი ჯალათს ალაოთები. ჩაჩინის ხის ადგილებო ციმბირა დამოუკიდებლად მოქმედებს და მასობრივად ხვრიტს, როგორც თბილისში, ისე ხაზზე დაპატიმრებულთა ჯგუფებს...

ტიტრები ამბები ხდება პროვინციაში. მგამბობეთა სახლკარის ვადაწვა-ვადაბუგვა-სხირ ერთად ტუპტრონად მიტოგებულ ცოლ-შვილთა მიმართ წარმოუდგენელ ძალმომრეობას ირჩენს, ხალხს დაუნდობლად და განუკითხავად ხვრეტენ. ჭიათურისა და სამხრეთის მიიმთვალში დაპატიმრებული მოქალაქეებით სავსე სამ ეშაროს ზიტაფონსერიშია ტყვიამფრქვეველებს უშენენ და ცეცხლის ერთიანად ცეცხლებს... რესპუბლიკის ყველა ციხისან გაპყავთ ადრევე პატიმრობაში მყოფთა თუ ახლადდატყვევებულები ამოყვლებით... ხალხისაგან და ფრთის, სანაკრძალი და ზუგდიდის, ოზურგეთის და ქუთაისის, ზორაბაულის და გორის, სიღნაღის და თელავის, ღღმეთისის და ბორჩალის ციხეებიდან მაშორებულთა ჯგუფები მოიმართებიან დაშორეულ ადგილებს სამხედრო ტრანსპორტებით...

გამომეკეთებული და სისხლით დაბინული ხელისუფლება მუსრს ავლებს ქართველ მოსახლეობას. ძიძიმეწოთას მავშვები-თორით ამოცალებს რამდენიმე ვაკაციანების ჯგუფებად სოფელ როდანში (ცოლის მაზრა). ბავშვები ზოგი აკაბში გასხილის, ზოგი სახრაზე ჩამოაცვეს, ზოგსაც ავენიან ძირს ისროდნენ. ქალები ჯერ გაიშაბიურეს, შემდეგ კი ხანდაზმები დაკლეს...

ასე გაუწყრომიან რუსი ბოლშევიკები თავისუფლებისმოყვარე ქართველ ხალხს...

აჯანყების ბედი ტრაგიკული აღმოჩნდა, მიწის პათოსი იყო დამპატრახება, მაგრამ იგი გაბარჯღვების უღრანს. საბრუნავლოს ბანთვიტიფლებისაკენ გვიჩვენად დაღუპულთა სისხლი ზედას შეაღაღადებს! ეს სისხლი გვიხმობს დღეს გადამწყვეტი ბრძოლისათვის. აბრძოლოს აჯანყების დროს კაცად გაიელვებს საბრძოლველს ცხოველმყოფელი ბოლოვეიაული ანაკობები, აღსდგება ძაკაფული მიწა...

აჯანყების მონაწილეები, რომლებიც დახვრიტეს ჩუსტებში სტ. ლუისში.

წერილი სამშობლოდან

ეს ლექსი ერის ჩვენს თანამებრძოლ ცნობილ მგოსანს ეკუთვნის. იგი დაწერილია 1924 წლის აჯანყების შემდეგ. ხელნაწერად მას შემოაღია მთელი საქართველო და ლექსიც ასე მოიფინა.

საშინელია ეს დროთა სიცრუე,
ლამის ლოცვით მოკეტოს ეშმეიდი.
სადა ხარ? ჩვენი ტკივილ-ნაღველი
უნდა სამშობლოს, ჩქარა გეშველით!
ახლა ყლორი ჰკარავს საკაბის,
ძველი სიშპონი თბილისზე ახდა,
ბიერი ხნიერი მეხა აკაფეს,
მაგრამ ადგილი ვერ გაპარტახდა!
ძმანო საფლავზე ვიყავ პარასკევს,
სადაც ძმებეზის მოღვიწეო ჯარი,
აი, გზეკი იმათ ნაღაპარაკევს:
"დაგვსცეთ დრამა, გიგტესეთ ჯვარი"!
ბავრატონი და ფეიქრები,
ან მთხეი ერი სწვე ერს მოეხსა,
დახეულ ქოლად მოლის ფერჩენი,
ოცნება სანელოს ესახეროთას,
ამაო ცრემლი ვერ გაბანძრებს!
დრო ლექსით სხვის კარზე ჰკრთება,
თუ პოეზიას არ აქეს სამშობლო,
პოეტს სამშობლო ხომ უნდა ჰქონდეს?!
და დღეს, არ ვიცი, თუ რომელ ალაგს
ამოვა ბალი დილის აისი;
დღეს გორკასლანს ბატონი ჭალაკს
მხოლოდ სახელი შერჩა თავისი!
ყველა მიიელი მზიდან და ღრუბლი,
ვინც გვასაბერა ჩაჩნზეთ ქცეული;
ხელზე ეკრანი დაგვაქცია ლაქებად
ამდენ ლუპოთა მდელოს აწეული!
მშეიდობით და ჯთხოვ: რომ ჩემი გვამიც
თუ დაიკრძოლა ქალაქს გარეთ,
დამწეით და ფეიფული პეტრიასავით,
პოეტებს თავზე გადაავაყით!

სიმღერა როლოყამეიცზე

ამბობენ: როცა ქალეცი
სხვა მოწყმულ ვაჟზეა ცდებული,
სატრფოს შეიძლა სიცხოლი
სამწუხაროდ ეცდენილოდა.
ია და ვარი ლამაზი
იმისი ცოდვით სჯნებოდა,
შემოსჯეიდა მზეს ხილი,
ცაზე ვარსკვლავი ჭკნებოდა!
ცოდვ ამბობენ: მზედაო
ეცქეროს ცისკრის ამაზონს,
ბიერი ძაღონი წაიღო,
მამელი ვეღარ ხახაო.
გელს მიეყარა სხვა მიწა,
სხვა ცრცქნი ცაიღარაო,
მოყვარეს თვაო დაეცქო
და ჭკეიმა ვაიხარო.
...ვაჰ, სად ცკეცხლი? რა ღრისა?
სად დაშეიჭრა თვალთა?..
ვაი ღიდასა! რა მომეხლა!..
ეეღარ გამიჭრის ხმალიც!..
ნუ გეშინია, სამშობლოვ,
მე მოკვეცი, სხვები მოეიან,
მათი თოკვილის ამთება
ჩემზე ნაკლები რიდიან!..

ა. დარეულიძე

ციფრული ბიბლიოთეკა

გაზაფხული გზა

საქართველო აღმავსთა კლასიკური ქვეყანაა. არაერთხელ ადრეადელებია ერთმა აღმავსებმა ქართულ მიწაზე უცხოელმა ბატონობის წინააღმდეგ. ოდნავ აღმავსება საქართველოში ყოველთვის დამთრგუნველად წინააღმდეგ იყო მომთაღელი, ამიტომაც იგი ყოველთვის ერიანური და ხალხური იყო. პირობების მიხეიდით იგი ხან ეროვნული იყო, ხან მთლიანად ეი ერთიანი.

ქვეყნის საქართველოს არ იქის სოციალური ხასიათის აღმავსება, არც აღმავსება საკუთარი, ქართველთა წინააღმდეგ, და როდესაც ეს ხიაფრა ჯეს, სოციალ-ეკონომიური საფუძველზე ხდებოდა აღმავსება, იგი იყო მომთაღელი მხოლოდ იმ წესწყობილების წინააღმდეგ, რომელიც უცხო ძალამ, უცხო ბატონობამ თან მოიტანა და დაამყარა. ამგვარად, ეს აღმავსებაც ამ ზემოთქმულში ჯდომ იყო ეროვნული, ეროვნული იყო მიმართული იყო უცხო ბატონობის ძირი შეეშნილი წესწყობილი და მასაც სდებე თავისთავად დამპყრობელის ბატონობის წინააღმდეგ.

ვინ ჩამოსულიყოს რამდენი აღმავსება გადაიხადა ქართველმა ერმა თავისი ხანგრძლივი ისტორიის განმავლობაში?

ჩვენ გვსურს მხოლოდ ორიოდე თარიღის ახსენებით გავაცნიერთ მკითხველს ამ აღმავსებათა, რომელიმეც ეკუთვნის საუკუნის მანძილზეა. საქართველოში იფეთქეს. რა იყო მიზეზი ამ აღმავსებათა? მარად და მუდამ — უცხო ბატონობისაგან განთავისუფლება და საკუთარი დამოუკიდებლობის აღდგენა.

1783 წელს ქართლ-კახეთის მეფე ერეკლე მეორემ რუსეთს შეუე ეკლტრონიც მეორესთან დასდო ხელშეკრულება, რომლის ძალით რუსეთს მფარველობა უნდა გაეწია ქართული სამეფოსათვის, დაეცვა იგი გარეშე მტრებისაგან და თვით სამეფო ტახტი კი ხელშეხლებელი უნდა დარჩენილიყო, ლიხით საქართველო ვერას იტყოდა თავის საკუთარ საგარეო პოლიტიკაზე და იგი შეთანხმებული იქნებოდა რუსეთის საგარეო მინისტრთან.

რუსეთმა ეს პირობა დაარღვია, მოსპო ბაგრატიონთა ტახტი და ქართული სამეფონი ოფიციალურად გაუქმებულად გამოაცხადა. ეს მოხდა 1801 წელს. ასეთი ძალადობის წინააღმდეგ ამოვარდა საქართველოში აღმავსების ალი. ქართველი ხალხი ამ აღმავსებებით ებრძოდა რუსეთის ბატონობას და სცდილობდა თავის განთავისუფლებას ამ ახალი დამპყრობელისაგან. და თუ ზოგ აღმავსებას მეცხრამეტე საუკუნის მანძილზე ჰკრძალა სოციალური ხასიათი, როგორც ვთქვით, იგი ამასთანავე იყო ეროვნულიც ეროვნულ სოციალური და ეროვნული არსებითად ერთი და იგივე იყო, ოღონდ წინააღმდეგი რუსული წესწყობილებისა და ბატონობისა.

1801 წელს მოისპო ქართველთა თავისუფლება და მას შემდეგ ბრძოლა არ შეწყვეტილა: ეი აღმავსებათა წლებია:

1802 წელს აღმავსდა კახეთი და მთიულეთი; 1804 წ. — ქართლი; ქართლი-1810 წ. — მთიულეთი; 1812 წ. — კახეთი და ქართლი; 1819-20 წ. —იმერეთი და გურია; 1832 წ. —შეიძლებება თბილისში; 1829 წ. —აღმავსება თბილისში; 1840-41 წ. —გურია და იმერეთი; 1849 წ. —თბილისი; 1857 - 1862 წ. — აღმავსება სამეგრელოში; 1863 წ. — სანიგნეთში; 1865 წ. — თბილისში; 1866 წ. — აფხაზეთში; 1875 წ. სვანეთში; 1876 — სამეგრელოში; 1877 წ. —აფხაზეთში; 1878 წ. —ჯავახეთში; 1882 წ. — გურიაჯარაში. ამ ნაწილ ეკლე ეროვნა ფართო სოციალური მოძრაობა, რომელსაც პოლიტიკური ეროვნული სახეობა ჰქონდა, მაგრამ რომელიც არსებითად რუსეთის წესწყობილების წინააღმდეგ იყო მიმართული, და ამგვარად თავისი შინაგანი ეროვნული ეროვნული. ამ მოძრაობის ბელადებად იყო დიდი აღმავსება 1905 და 1917 წლებში. ამ ეროვნული შეგვეგად, რომელიც თვითონ იყენენ დიდი ოსტატნი ნაყოფი, საქართველოს აღდგება თავისი სახელმწიფოებრივი დამოუკიდებლობა. ბოლშევიკური რუსეთმა ხელშეწერულების ძალით ოფო და აღიარა საქართველოს სახელმწიფოს დამოუკიდებლობა და იიღო ვალდებულება არ ჩარეულიყო იგი ქვეყნის შინაურ საქმეებში. ეს მოხდა 1921 წლის 7 მაისს.

ამ ხელშეწერულების პირველი მუხლი ამბობს შემდეგს:

«ეურნთობა რა რუსეთის სოციალისტურ ფედერატიულ სახელმთა რესპუბლიკის მიერ ყველა ხალხთათვის აღიარებული თავისუფლად თვითგამორკვევის უფლებას ამ სახელმწიფოებიდან სრული ჩამოშორებამდე, ორივე მხარის ხელშეკრულებით, რუსეთი საბჭოთა სოციალისტური **რესპუბლიკის სახელმწიფოს დამოუკიდებლობასა და სუვერენობას,** და ნებაყოფლობით ხელს იღებს ყველა იმ ლეგიტიმურ უფლებებზე, რომელიც ეკუთვნოდა რუსეთს ქართველი ხალხის და სახელმწიფოს ტერიტორიის მიმართ».

მეხლი მეორე: «ეურნთობა რა ამ ხელშეკრულების პირველ მუხლში განცხადებულ პრინციპებს, **რუსეთი ვალდებულებას იღებს თავი დაიკიოს საკარგველის ნებისმიერ საქმეებში ყოველგვარი ჩარევისაგან».**

ასეთი სრულიად გარკვეული დაპირების მიუხედავად, როგორც ზემოთ ვსთქვით, 1801 წელს, ისე ზოთხაბი რუსეთმა 1921 წელს, არ შეასრულა თავისი პირობა, გასტეხა მიეეშენილი სიტყვა და საქართველოს სახელმწიფოებრივი დამოუკიდებლობა ისარაელ საქართველოს მოსპო.

როგორც მეცხრამეტე საუკუნის დამდეგს მოძალებად და მზაკვარ რუსეთს ქართველმა ხალხმა აჯანყებებისთანა ტესტებით, ეხლაც იარაღის მიმართოა და ბრძოლა გამართა თავისუფლების 1921 წ. — მოხდა აჯანყება სვანეთში, 1922 წ. — ხალხეთში, 1924 წ. — მთელს საქართველოში. თუ მეცხრამეტე საუკუნის დასაწყისში აღუქსაერეს ბატონებეთის, ეს ბატონი კახისა, თავისი რაზებით ებრძოდნენ რუსეთს წელთა მანძილზე, 1921 წლიდან ქიქეცი ჩიოლაჯნის ტყეში მის რაზმებეზს ეეხათ ბრძოლის ღროშა 1924 წლის დამლევამდე.

აჯანყება საეროდ დიდ მშტერალს მოიხიბლებოდა, და თუ ხალხი ასეთ ბაბოჯს სდგამს, — აქ ალბად დიდ სეეროდ ნაციონალის ბრძოლა და შეეთრეული წვდილი თავისუფლების მოპოვებისა და გამაქეკაციებისათვის.

ეროვნული თავისუფლებისათვის ბრძოლაში, დამოუკიდებლობის დაცვაში ქართველ ერს ხელი ხალხთ დაუდგინია და ვალდებულებები არ ეეხებია, თვე ეიტყვით, რომ ამ ბრძოლამ გადაარჩინა იგი, შეეხარჩინა საკუთარი ეროვნული ხალხ.

ჭარაგელობა ერმა სისხლით აღებეჭდა თავის ნებისყოფა ბრძოლისა საქართველოს თავისუფლებისათვის, და ბრძოლა დღეს და ხვალ დასრულებული და დასხრულებად იგი ბზოლად მაზნის მიიდწევა: ეროვნულ საკარგველო ნებაყოფლობით და დამოუკიდებელი სახელმწიფოს.

ვ. ნოზაძე

აჯანყებისათვის დახვრეტილნი: ცისკარიშვილი, რიგი ზემოდან ქვემოთ: გ. ცისკარიშვილი, ხ. ხოჭოლავი, ვ. ცაბაძე; (მეორე რიგი ზემოდან): გ. ფალავა, ნ. ძაბუციაძე, ვასო ლოდია.

როცა ჩადგა ქარიშხალი...

ივლ ტყე-ლელეებში გაჰყავდათ, სჯიდნენ, ფარავდნენ, ხანდებს, წუღებს აწუდიდნენ, ორი თვის განმავლობაში წარმოუდგენელ შიმსა და ძრწოლაში დაგემოთ ძალლებისგან მძიმეს ჩეკისტებისაგან იფარებდენ, თვითონ კი განსაკუთრებით ვარეულობენ...

სამეგრელოდან, იმერეთიდან შემთხვევით გადარჩენილ მებრძოლებს წან მოეწონდნენ ერთმა მოხეტყვინა, რომლებსაც თითქოსდა თოფი წყარო წულზე სცემდათ; ღამე სამეკო გზით გურიაში მიჰყავდათ, აჭედეს კი ოსმალოებში გადაჰყიდდათ; „შუფიცულებს“, ჭაქტეკი ჩოლოყაშელის მეთაურობით, მთებიდან მთებზე აცოცებდნენ, ახლეტე-დახლეტდ სპრენგარზე აკიდებდნენ: ვაყაკერაფა, მხნედ იყავით, თქვენი თავი სამშობლოს სჯერია, — ამბორებდნენ... ასე გაიყვანეს მიხეილ ლაშქარაშვილი ქარიშილდან... თბილისს და მის ახლომახლო მდებარე სოფლებში მრავალი ახალგაზრდა სოფლისამეგრელოში მრავალი ბოლშევიკის სულისშემხუთველ ატმოსფეროში, რომლებიც შემდეგ მოსახლეობის დახმარებით სამშვიდობოს გამოეყვნენ.

ეს რომ ბაიბო

ხალხური

ბალშენაყ შემოვიდა
გაიშვარაკ ქვეყანაა,
ლული ცარგა ჩაკეცნა
ჩვენ ოჯახში ყველაკაა:
საკრთველო გაიხარა
მიწასთან გაასწორა,
ბიენი დახიცა ქართველი,
დაბერიტა, ჩაპერიკა
ეს რომ ქაქეკემ გაიგო,
ქართველ ლაშქარი შეკყარა,
დაეცა ბალშენებსა
და იარაღი აკყარა.
საცა დაეცა ლულებსა,
ესე ამოაცეკნა ლულებსა,
როგორაც საკონელს ლომია.
ლალატად ჩაეყვა შამია,
პატრონლების თავიც
მიეცყვა ბალშენებსა,
გაყიდა თავის გვარია.
მე არ მგრქვიან შამია,
თუ არ ვეცარო ჯავრია,
ქაქეკის თავსაც მოგატკენ,
თან გამაჭრეო ჯარია.
შეარჩა პატრიოტებში,
თოფები მისცა ხელშია,
ქაქეკის მოკლულა აბორებს
და ჩასაფრებს ნიშნია.
ოყალთაში შეარილა,
ქაქეკის ცოტა ჯარიაც
შამიას შემოფეთება —
ნუ გპრონო ჩემი ჯვარია.
ერთად შეგხდეთ ერთად ორევე,
არ მინდა შენიც ცოცხალი,
შამიას მოსდის წყლული ძნელი,
იცირის ფულშეშმია,
ქაქეკის ცოცხალს დაეცყრი,
ან ტყვეასა გკრამ მკერდშია.
ჯარი შეყარა ხელთაყნ
ორასი-სამასი კაცია,
წინ. მოეძღვება შამია,
როგორც თუ შორი ვაცია,
გეეუღება ეშვეიეს შალაკო,
შავსა ცხენზედაც მჯდომია,
ვერას დავაკლებს ქაქეკეს
კაცია, გამა ლომია!
მოეახლოვნენ ტყიანსა,
ჯაჭვად გამაღეს ჯარია,
აქ მოეიმედეთით ყველანი,
როგორც ხდებაზე თაგვნი,
აბუსხე სროლა თოფითა,
სჭეშს და სჭეშს მთეროვია,
სამაია კაცი ეექსს ესეროს,
როგორი სამრთალიან
ქაქეკეს მხრიან გვეარეი,
ბაკურას თოფი ტაილი
და მამიას ცხენიდგან
მიწაზე გასწეია გრიალი.
რაფომაც ეუთხრა ბაკურას,
მაცალე, ჩემი ჯვარია,
შენაზე გავეთო ძმეროვა,
ეხლე რომ ჩვენი მტერია.
იმისი თოფიც გავიარაც,
მარდია, როგორც ქორია,
გაიპმა შალეს ლრიალი,
როგორც ცაგრიალი ლორია.
იბრენეს პირი, გაიქეც
პატრიოტებიც ლაშქარი,
ზოგი ყირაზე გადადის,
ზოგია ჯვაზი ჩამხრჩალი.
ცხლა ირანები ხეიანენ,
თელაც წყნეთი ამხვეი,
აქ დაგრჩაო თქვენი მამია,
ვიყაკეთა ტყვეით მოქცყარი.

აგვისტოს აჯანყების ეროვნული მოტივები

1924 წლის 29 აგვისტო ერთერთი ტრაგიკული, ბედნიერ და მწარედ სავსები თარიღია ქართველი ერის ისტორიაში. ამ დღეს ქართველმა ხალხმა ერთხელ კიდევ დაანახა მტერსა თუ მოყვარეს, რომ მას აქვს ორიოდე ბა და უზარო იყოს ბატონ-პატრონი. საკუთარი თავისა.

29 აგვისტოს საქართველოს ყველა კუთხეში ერთსულოვნად დღის დაიწყო საყოველთაო - ხალხური აჯანყება, მთავრობული რუსული საოკუპაციო ხელისუფლების წინააღმდეგ. პირველად ხალხი სპონტანურად აღშფოთდა ქართველი ბოლშევიზმის ეს ცინტაფელა, რომლისთვის ყოველდღის ამაკომანდენ ბოლშევიკები, ბრძოლის ალში გაეხვია. მათს მებრძოლ რაზმებს მოეძღოდა ანა მარჭვნივ და ცენტრის ერთმა, არამცდ ქართველი ოლში, მაგრამ ხასპოს ისპრიმა ამოვედებული. საფიცრიანი ღერძი. მეგრელ მებრძოლებს ატრითონენებდათ საბელური ენი მამდღისშვილს ცოტა დადანაწილ. სული. არანაკლები მსწვრპალი გაიღო აჭარის, ქართველი ხალხის ამ სისხლი სისხლთაგანის და ხორცი ხორცთაგანის: ახალგაზრდობამაც. ბათომელ ქართველ მამფლეშველებთან ერთად ისინი წარბშეუხრელად აღიარებენ ვაშფოტზე. ამ საერო ცეცხლში მთასწორად ქართველი ერის ისტორიაში. ამ დღეს ქართველმა ხალხმა ერთხელ კიდევ დაანახა მტერსა თუ მოყვარეს, რომ მას აქვს ორიოდე ბა და უზარო იყოს ბატონ-პატრონი. საკუთარი თავისა.

29 აგვისტოს საქართველოს ყველა კუთხეში ერთსულოვნად დროს დაიწყო საყოველთაო - ხალხური აჯანყება, მთავრობული რუსული საოკუპაციო ხელისუფლების წინააღმდეგ. პირველად ხალხი სპონტანურად აღშფოთდა ქართველი ბოლშევიზმის ეს ცინტაფელა, რომლისთვის ყოველდღის ამაკომანდენ ბოლშევიკები, ბრძოლის ალში გაეხვია. მათს მებრძოლ რაზმებს მოეძღოდა ანა მარჭვნივ და ცენტრის ერთმა, არამცდ ქართველი ოლში, მაგრამ ხასპოს ისპრიმა ამოვედებული. საფიცრიანი ღერძი. მეგრელ მებრძოლებს ატრითონენებდათ საბელური ენი მამდღისშვილს ცოტა დადანაწილ. სული. არანაკლები მსწვრპალი გაიღო აჭარის, ქართველი ხალხის ამ სისხლი სისხლთაგანის და ხორცი ხორცთაგანის: ახალგაზრდობამაც. ბათომელ ქართველ მამფლეშველებთან ერთად ისინი წარბშეუხრელად აღიარებენ ვაშფოტზე. ამ საერო ცეცხლში მთასწორად ქართველი ერის ისტორიაში. ამ დღეს ქართველმა ხალხმა ერთხელ კიდევ დაანახა მტერსა თუ მოყვარეს, რომ მას აქვს ორიოდე ბა და უზარო იყოს ბატონ-პატრონი. საკუთარი თავისა.

29 აგვისტოს საქართველოს ყველა კუთხეში ერთსულოვნად დროს დაიწყო საყოველთაო - ხალხური აჯანყება, მთავრობული რუსული საოკუპაციო ხელისუფლების წინააღმდეგ. პირველად ხალხი სპონტანურად აღშფოთდა ქართველი ბოლშევიზმის ეს ცინტაფელა, რომლისთვის ყოველდღის ამაკომანდენ ბოლშევიკები, ბრძოლის ალში გაეხვია. მათს მებრძოლ რაზმებს მოეძღოდა ანა მარჭვნივ და ცენტრის ერთმა, არამცდ ქართველი ოლში, მაგრამ ხასპოს ისპრიმა ამოვედებული. საფიცრიანი ღერძი. მეგრელ მებრძოლებს ატრითონენებდათ საბელური ენი მამდღისშვილს ცოტა დადანაწილ. სული. არანაკლები მსწვრპალი გაიღო აჭარის, ქართველი ხალხის ამ სისხლი სისხლთაგანის და ხორცი ხორცთაგანის: ახალგაზრდობამაც. ბათომელ ქართველ მამფლეშველებთან ერთად ისინი წარბშეუხრელად აღიარებენ ვაშფოტზე. ამ საერო ცეცხლში მთასწორად ქართველი ერის ისტორიაში. ამ დღეს ქართველმა ხალხმა ერთხელ კიდევ დაანახა მტერსა თუ მოყვარეს, რომ მას აქვს ორიოდე ბა და უზარო იყოს ბატონ-პატრონი. საკუთარი თავისა.

ეროვნული ბიბლიოთეკა

ხალხი უმღერის თავის გმირს

ქაქუცა

ჰა, ყორად როლოყაველო,
გულად გმირი ტანი,
პატარა ჩახმა ფეხისა,
მაღალი ხარ, ყმაწვილია.
პური ჭამაზე დიცი,
თავზე დაჰხეო ალა,
ფშვილეს გადიე ნადავლი,
ძმათვის ამაყია.
ზენაისენ მეხიმეხეც
ჰკვდაინ ორთ ბოლო ვენახეც,
ორ ორი პოლკი შემოკვეც,
ტყვეც-ამფრქვეც-ხარბაზია.
იქ დაჰხედეინ ხელერწი,
ჩაეში სალი კლდის მაზია,
არ შეიხედეს სოცელოს,
ყველა იქ მიმავლია,
ის ყორნებელად ჩათელია,
ვინც სამშობლოსთვის მკედარია!

ფშაველის ნათქვამი

სახელ გაბესილნ ფშაველი,
ლაღის ლაშარის ჯვრისასა,
ღონ კიდევ დაცხრებრება,
შეიღლა გაზდილსა მთისასა;
გადედვ სალეკეთოდან
მთლიანეს დაორტნისასა.
ქიშეკ ფიცხეა მკირდება,
ელეთისა სასეხისასა;
რომ მოვალ, ამბავს მოვითმეც
ურაკეთოს ლეკებისასა,
კიდევ ამოვალ ფშვინია,
ნაღვლიანად ლეკებისასა,
თუ გადაეიჭრი ცოტაღით
ტყვიასა ჩიესებისასა.

რაზმი როლოყაველისა

ალაზნის პირას ფშველესა
ფერხი დამაწყო მწარეკუ,
ჯამიელ ულიან ტყოანსა,
წყალს პირას გაეიარეკო,
ლაშარის ჯოგიანარ შხაკეს,
ქიაც და მოეიდინო,
ტყიდეკიდ ჰქნაა არაგეკი,
ფშვილდენ მიდნინარო.
წერილად მეკითხა ამბავი —
ფშავეთი როგორ არიო,
ჭალეს ეკლარახისაც,
ვაკეთეს ხიდიანის ქორიო.
როგორ არიან ჩორაღეთი
ჯიღელ, ჯიღელთა ჯვარიო,
ქალები ტუტეყრეთაბეთ,
პირტკბილად მოეხარიო,
ან ეგ ზღვრიოს თამარი
თეთრ და სახეჭრომიანიო,
მარიამს ვეკა ხომ არ სწყვეს
კიელ ხარ მოსულს ჩქარიო.

□

დავარდა სანრთველოში
ამბავი გასული გმირისა,
რომელიც ომარაგდებს
რაზმი ჩორაღეშელისა.
ხან აქ გასულებს, ხან იქა,
მტერთა მოიქცენ ჭირისა!

შენი ჭირიმე ქაქუცავ

შენი ჭირიმე, ჭაქუცავ,
ქორაელ ლაშარია ბელადო,
მტრის მოგერეკა გეოცნია,
გამეცხარა ხელიაღელადო,
სოფელ აწუხებ ჯალათო,
ნუ ხარ ასე ბასრსაო,
ფშაველ ბაჭიებ ჰქნევდა,
მოგკვდი ჯვიზნით კაცსაო.

საღამს მოგიძღვნი

საღამს მოგიძღვნი, ბელადო,
მთისელის თმაღეთ წინათა,
ჩვენ შენი დაგაეკანონ.
გვეიმორულება ზმანდათა
მთელად მოვიარე კახეთი,
დღეს საზიზღარ სიმედო,
ჯინიჯზას სალგაჩს დავეცოთ,
ხანი არ დაეხანეთო...

იღვიძეთ...

იღვიძეთ, ქართველნო შვილნო,
კვლავ ჩვენზედ რჟაგნიან მტერნი
შეიხედეთ რუსთა ლაშქართა,
ირა ალიე რომ შემოგსეინან!
ხელერწონო, დიაცენ ხომ არ ვართ,
ფრანგელზე ვიცეთ ხელთა,
ბარძიო რას შეიტანო, ბეჭადნო,
მტრის დამპატიჟება ძნელია?
უხინჯნოს შვილნი ვეჩაგვრიან,
სისხლით მოეცარიენ ველია,
დიაცეთ გვიხდიან ბატმანსა,
შაშით სავეს, ფთიან ველია,
რა ტყვით, ირაკლი ღალეს,
სხვა ხომ ა მისი ბადალი,
ქაქუცაც მისი სიკეთე,
ირისი ჩამომავალი.
ჭაქუცა წინა გაეკიდეს,
მტერს დაეკეთ თავის თავზინი,
ჩვენი შემჭვა კოპაღინი,
ლაშარი თავის ლაშქართ.
რუსთა ეიჩვენთ ქართველნი,
რომ არ ეართ მთელად მოძალებინი,
ფშვენი, ხევსურნი აფიანთ
ირა ალის შეეხა ბაჯარნი.
თუშნო, გალეშეთ მახვილი,
რუსი ვაყეთ ჯილზე მოძღარი,
რუსთა ფიცალთა არეეხეთ,
რომ არ ხალო ჯილეთ მოძრაობენ.
შენ კი გაგეიმეს ბელადო,
თან მოგიყვეს ხევისთანი ლაშარო,
ვაიფრანელთა ფურანგელი,
მტერს დაეცეთ თავზე თავზინი.

ხმალი გაუსწრებს

ხმაი გავიდა კახეთში:
ქაქუც გასულა ფცოაში,
შეიკრიბია ვეფაქვში
სამშობლოს დასაცავლნელად.
რუფლოსმენიც ვეფაქვში
ჩამსწდარან ორათაში,
რუსთ ჯარს არ აწყმნენ ენერ
მთაში, ველში თუ ბაღშია,
შეშინებულთი ჩეკაი,
ვეღარ ეკიდენ ლაშია,
ქაქუცას ხელში ჩაეცვიენს
ხულს ჩვეკიენთო სახლშია.
რუსები ჭირეფვეს ჯარებსა,
მაგრეც ბიჭას თანაეშია,
ცოტარაშეღა ეფრუბა
ჩაშეკდენ თანაეშია.
ქაქუც ხელერწოს ყოფილა,
ხელერწო ირაკლის მთაშია,
ძალიან მოეცარიენ ველია,
ქაქუც ხელერწოს ფშაშია.
ჭაქუც ხელერწოს ფშაშია,
ირაკლი ფშავში ჩამოსულა,
ფშაველ ბაჭიებ ჰქნევდა
ხმალ ხელში ამოსულა.
ირაკლი ფშავში ჩამოსულა,
ფშაველ ბაჭიებ ჰქნევდა
ხმალ ხელში ამოსულა.

ვეჯაპ ბაჰარიძა...

ვეჯაპ გამრიელ ჰაქეკი,
როლოყაველის გვარისა,
გვეიჯაში ჰყავს ბევრი ვეაკეკი,
მტრის დამფრთხი თვალისა.
არ ეგმინიან სოცელოს,
ომშიაე ლაშაზი მიზანი,
გვარი აქეს წაყელშეელი,
ვეირეკის, გაბოს, ზალოყის
ვაღმოსულიან ქართლია,
ვეკაკეთება ომ სიხეირე,
ორეკ კი ამბობ აკლიან.
პატარა ტანის ლეკია
მაინცია, როგორც ქარია,
ბალღობიდგანვე ომიანი
ახალციხეების თაკარა,
მალაქია სეკრეტი,
ერთ ფინჯან მეორე ჩქარია,
კახეთს წასახლებენ რაქეკნი,
არ ერხის ფიცი ხახია.
ფეკინი ძმა სადო გეყრება ჰყავს,
ფიცე გმოსავე შესახია,
თოფის სროლაში სწრაფია,
ეთი წეიმა ნაიღიანი.
მოლეშკე ფშაველ ხომმა ჰყავს
მოცაძ პირობეკიანია,
ფუტბოკიი მაბილია,
მაყარო, ფთი ელვაა,
ბაითარე მასთან წყვიდა
და სხვენიე წაიტანია.
ერისთვის მოცია რაფრი
სიკეთილთან უშიარია,
ბევრს მოყვარეები მორჩილეს
მას დღემდისაც თვალი ირია,
და სხვა მრავეი ვიკაკეი
მთელად საქართველოს გმირია,
საბოლო არაგის ლარიბა
ვინც კი მამელიყოფია.

ფშაველის ნაოვნას

არწივმა მზრაბი დაჭეშა,
მძიმეკ დახუმა თვალია,
აღარ ვეცავს ჩილოყა შვილი,
ზღუდით დარეკა ზარია.
მთებო იტარეთ ცრემლებით,
ბარო მთიელი თავეკი,
მზეო დაბნელდეს ულორიც,
კახეთს ჩაეცეთ შავია.
იგლოვოს ყეკია ბარეკიც,
ძაძით შემოსეს ტანია,
ლოხნე შეკაცეს ჩიხადი,
არ არყის ვასახარია.
დავკარგეთ ჩვენი ბელადი,
სტრატს და გლოვობს ტრია,
ასეთ ვეკაკეთო დაღუპვა,
საქართველოსათვეკ ძნელია.
მამელი შვილად წენსთანი
დუდას აღარ ჰყავს შვილია,
ძნელია შენი დაკარგვა,
ეს ჩვენთვეის ფიური მეერია,
ეშმეთო, ვფიქვე ძმობასა,
ჩვენი სიკუდეკე შენთანა,
ჭაკეკს ვაკეთეთ შენთვეი
დაფუძვეც, გაწყრომეცია.
შენ კი უფროსად ეცხეთეს,
შავ მიწას მიეპარია,
ჩვენ რაკა უყოთ დამრჩალთა,
ვინას მიეტოვებ თავეი,
ვინ გაგვიძღვება ბრძოლაში,
ვინია ვეკალთის ჯანიან!
სამშობეთო დაკუპეთა,
სჩიანა ბასრი ხმალია,
ბრძეკს მაღეკიანებია
არ ვაეცმან შენი ნაბიჭია!
ეთო ასე დალაქებენი
ქსტარიავით როგორც ქალია!
შენი ჭირიმე, ბრალთო,
რომ მოგიდგეში მ ლოკვა,
ყველა ვეკაკეთ წყვეტია,
დავშრობილა, ჯანთელ ჯანია.
ბუნებაზე! ფაკოლობით ხარ
ღმერთო! შენც გაიღეს ბრალია,
რა დაგიშავეთ ცოტითნა,
რომ გაგეშორა ღმერთი,
სახლს დაგეტოვებ ჯანიანი
არ მოგეტეკა ანანია,
წაგვართვეთ ჩვენი ჭაქუცა,
სადა გაქეს სამარხია?

კოსტატ ...

ტანზე აბჯარი ისპრა,
თავზედ ცდეკ ჩაეფარა,
ცხენიც ნაწყალ დაეკა
ფშაველ ბაჭიებ ჰქნევდა
ხმალ ხელში ამოსულა.
ხმალი ჯოხავით ჩაეკა,
ბრძოლა ჯოხავით ჩაეკა,
ბრძოლა ჯოხავით ჩაეკა,
ბრძოლა ჯოხავით ჩაეკა,

წარსულიდან

შეცდომა იქნებოდა გვეფიქრა, რომ ფეოდალურ აღაზანს ეიმჩევ გადაწყვეტდა, ამ მისი თავდადებული ალეფება ეთქმა და არ ინდომა. აღაზანუის წინ ერთი მეგობარი დაეხმარე, რომელიც ჩვენს საქმეში არაეკითარ მონაწილეობას არ იღებდა, მაგრამ რომლის აზრს დიდ ანგარიშს ეუწევდნენ და გაეძნელე. მე ეუდეთხედი, როგორც მას ეკუეს, ალრეთვე მის პირადეენლობას და მისი საშუალებით მსურდა გამეგო, როგორ მოეკიდებოდა აღაზანუის, საზოგადოებრივად დაჩაგრულთა და დიდძრწუნით ქართველი გულის ის სინდისი, ეუთხრილიც, როგორც მე თვითონვე ვამბობ მუსმიდა, კაცი კაცს გამაორკეუბას ვერ ეტყვის, არამც თუ აღაზანუსი მთამეწონეთ.

ალეთიდან გასაიარა მოსაზრებით მე იმ კაცს არ ეამხელდეუ, მაგრამ ჩემ შორის დაახლოებით ასეთი მაინც გაიმბა:

— აღაზანუის მოხდიან? ეუეთაობა მე.

— ეზ უეუნერებაა იქნებ! მპასუხა მან.

ყოველივე აღაზანუის ალეკეუნებოდა გამო ხდება. ეიიონიზმი არაფერ შუაშია.

— ეზ ალეკეუნებაა უფრო თქეენეუის არსებობს, ფარული ხალხსაეუნის, ეიდრე ქართველი ერისათეუს.

— სკედა. აღაზანუაზე ქუჩაში უფრო მატ ლაპარაკობენ, ეიდრე ფარდულ წრეში. ქართველი ერი ჩვენზე ფართელებზე უეურო მრავალია, ჩვენ ამის წრიალაშეც ვერას გავხდებით.

— ხალხი, რომელიც ქუჩაში ლაპარაკობს აღაზანუაზე, აღაზანუას ვერ მოაწყობს. თუ აღაზანუა მოხდა, თქეენი, ფარდულების და მაშასადამე, ეუმქერისობის მოწეუობილი იქნება და არა უმრავლესობის... ქართველი ერისა!

— მაშ რა ექნათ? აღაზანუის მიინც იქნება!

და როგორც ეჩანა მაეთხებეს, აღაზანუაზე მას ამ პირუთვნელად მოეწანაღმდეგე ადამიანსაც ეკეთ მოთხრა - რა ეუგეუელთან საქმეს. მეც ამთხრალდა, რომ აღაზანუის თითქოსი მოდაოდა, მის მთავრა ხალხში გამეეცნიერი სულისკეეთებისაგან, როგორც ორიენტაციის ნიშანი - ლორთლიან, ალა — ცეცხლიანებაზე. ამ სულის კეეთების ჩემი მეგობარი ჩემზე უკეთესად იცნობდა.

აღაზანუის მარაოც მოხდა. ის მოხდა ჩვენი ყოველად წმინდათ ღეთისმშობლისა და ყველაზე ეკრობების თავეში. ჩვენმა წინააზრმა რომ ეახსოვება მინდოთების წინააღმდეგ შეიქმნეულება მოაწყეს—ესაც ზაფხულში იყო. საქართველოს ბუნება, მისი ხალხი, მისი ცხეე-მოხასიათები, ტკეცნი ასე უხეედ გამხეული და მისი წარსული, არასოდეს ასეთი ძალით არ გამხეცდია, როგორც იმ დღეებში. შეძლეგ მე, როდესაც გამარჯეებული მტერი აღაზანუის მეთაურებს და მონაწილეებს ასამართლებდა, მოლშეეიკ-პროკეორი გასლაობდა, აღაზანუერებს ჭრილობა მთა მდეთის მონასტერში ჰქონდათ. იასონ ჯავახიშეილმა შეასვენა ამ სეუხი გასცა. მოდაშეეიკ-პროკეორთან არაგ მკეთე მართალი არ იყო, შეძცდაც არ იყო და ამ მთელ შეეკეთ სიტეუეს განმარტება რომ სჭიროდა, რომ თავისი სიტეუეები, ეეითომდა მოხასიათებან „მოწეუობით“ აღაზანუისათეუს საბეკ გიეტეხა.

აღაზანუის კომიტეტი მთა მდეთის მონასტერში არა მეკდარა და „დამოკიდებულთა

სწრაფად შეკეთება...

ხალხური

ქუჩეუის ეერჩენ ეერჩუის,
ეერთად ეუედნენ ქეცხეუები,
რაზეც მამაკეუის, ძაკრონეუს
და დათარეუმის მტერზეუები,
რაზმის უფროსი ეელაზარ
ნაეეი ტკეციმფრქვევზეუი,
ბრძანებას ეუცდის უფროსის,
თან ეელად მთასის პირეუი,
მაბრძანებლის მდეთაში.
ნილი ჩამოეეი სერზეუი,
ეუდ დაიბეუა მთა-ეეული,
ეეკა არ სჩანს ნეეეზეუი.
რეი შეფაცეულთ რაზმსა
დაეცო გრიმის ცელზეუი,
შეიძინა მთელი მიდამო,
ეკირიალთა და ხოკთა,
ქუჩასა რუსის სალდათი
ცხენზე დაკრული თოკითა
გამოეეცეს მინისკენ
ორჩეუის გაღმა ეეელად,
სიცელთა და თიორმთი
მეელას მოარდეი ძლეუნად.

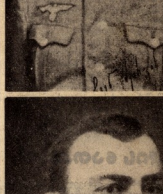

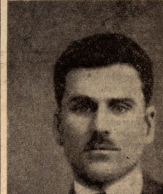

აგვისტოს აჯანყების დღისთვის ეზრდილი ქართველი ხალხის სანუკვარი ოცნება ეროვნული მოსენების ძველი ეულის გაღადგენა. იგი იეო ჰემოგარიი საბაჯანყო, რაზეც ბრძოლის ზარის ერთსულოვნად დკრა ჩემოქმედი საქართველოს ხალხთა ეუთნეეაში; ხისხლისმსმელი პოლიციელების წინააღმდეგ საბრძოლველად ხალხის გაერთიანება ეკიროვნული ნიშნით. ჩვენი ეუნდა, ეუნდა, ეუნდა, თავადი, იანდილიანები და თავადიშვილი ლადნა ეროსლის დროს ქეეშ.

ვარიები

ქალეუა ჩოლოყაეეილი საზღეაოეე ქართველ ემეგლეზეილია იმ პლეადის ეკეთეუნის, რომლებმაც გმირული ხილი ჩაპეჭერეს ქართული ცხოერების.

ქართველი ხალხის მთამკალი საამაყო გმირი ქალეუა დაიბადა 1888 წლის 14 იანეარს, იმ დროს, როდესაც საფრანგეთის ხალხმა დაძლია ბორბონების საუკე — საერთაშორისო სამხედრო ადამიანის თავისუფლების ზეციკეუნა — პასტერია.

ქალეუა მშობლების პირეელ ქართულ გოგონაზთან მთაბარეს, ის პირეელადეე ისეთ წრეუს მთხედა, რომელშაც თავიანთეუს ჩაეწერეუა ბავეის დაჩაგრული მამეულის სიყვარულით.

იგი ოცდაერთი წლისა გაიწერეკ ეუბრალოთ ჯარისკაცად და მსახურობდა ტყეის ტრანსპორტა პოლკში, აქედან საკართველოში დაბრუნდა ოფიცრის წოდებით. პირეელი მსოფლიო ომის დაწყებისას, 1914 წელს ქალეუა ჯარში იმყოფებეა და გალიციის, კავკასიის და მესოპოტამიის ფრონტებეე სახელგანთქმულ მებრძოლთა რიგებში სდგას.

1917 წლის რეეოლეციის ეეიქსწყალზე, ქართველი ცხენოსანი პოლკი, რომ მეცნიერ მსახურობდა ქალეუა ჩოლოყაეილი, ფრონტიდან საშობაოდ დაბრუნდა. ეს ის დრო იყო, როდესაც კავკასიის ფრონტიდან ტალღასავით მოეწიალა, გაბილწეეი ეროს ჯარისკაცები. ჩვენს ცდილაობას თბილისში ეშინეეროდნენ, სწორედ მკეთე ქართველი ლაშქრობდნენ.

1924 წლის აგვისტოს აჯანყების პირეელ დღეებში ქალეუა ჩოლოყაეილი ეუდეთ ქართველ ემეგლეზეილთა ეეიქსწყალზე ეეიდა. ის ეროგორც ბრძოლის ცდილაბეი სდგას ქალეუა ჩოლოყაეილი გმირული სულით გაიეენებდა ქალეუას ბრძოლის ცდილი კაეკასიის მასწავლებლი გადაეეა, ის გადაეალეუე კაეკასიის უფიცერებიდან და აბაეს საბრძოლო კაეშნის მთიელებთან.

მთამაეალში ადამიანი ისეთნაირად ეეიქმენეს საქართველოს ისტორიის ფურცლებეე, რომ დაფეენეულთა ფაქტით, როდესაც ბატონეუის ეეიქსწყალზე ეეიდა, აგვისტოს აჯანყების წინააღმდეგ, საქართველოს ეროვნული ლაშქრობდა, დაგმეორებას ჰპირდნენ ადგილი, რაზედაც მაშინ, რა თქმა უნდა, არაეის გეფიქრებია. დიდებული დღეთ აღმაეენებელი რომ თავის კორფით ლაშქრობაში მიდიოდა, მთა მეცნიერი მთა თავისი ანტირი ალ დასწერა, ის მშეიდობეენად ცოცხალი ალარ დაბრუნდებოდა. საქართველოს ტახტის უკანასკნელმა მეფემაც იცის, რომ ბატონმშეილმა თავის თავი მთა მეცნიერ ბერეზე გადასცა და დასტოვა საქართველო. როდესაც ერი ისტორიული ტრადიციის მთაკალებს ხელს, შეუძლებელია უკვე ყოფილ ამბავს არ წააწყდეს. აგვისტოს აჯანყება ერთი ასეთი ტრადიციის გაცოცხლება იყო.

არ შეიძლება ერთ ამბავზე დაცდემდე, რომელიც მცენაეეიერეიდან ამტკიცებს, რომ ამ უალრესად ქართულ ღღეებში და ეუმაეის ქართველთან შეგეეეი კოცნად ეერთხელად გეწეეი ალი. როგორც ეუდეთ ეიდეთ ეეიქ სულისკეეთება, იგი სრულიად მარტივ ამბავში გამოიხატება. იმ ღთეებში ეიღაც თავმოწეუნე პატრიოტმა, რომელიღაც ბოლშეეიკური დაწეესებულებაში ყოველსაეე ბოლშეეიკურს, მთათ ოფიციალურს ბოლქეეც ხედ მიაკთა და ეკეელს შეახეთა. ამ გადაწყეეტეეც აღაზანუეზეს, რომ რუსთაეელის ბიუჩი არაფერეს არ უნახაეს და ჩვენი უდიდესი ეროვნული ბიუჩიც, უმრავლესად და მარტეეც, ბოლშეეკური ალ დარჩა. ეს ამბაეი ალ უნდა ყოფილიეეო, მაგრამ ეს ასეა. ჯერამს ალ ეუნდა ეუეს. ჯერამს ალ ეკიროვნული არ მთაეუა, მაგრამ მარტეეც ჯერამს უკანათ იყეეა. ჯერამს რუსთაეელი ეთ ხამეიერეი ეარ ეუნდა ეუეს, ბოლშეეკური აღმაეენებელ ეუნდა ეუეს, ეროგორც ეეიქ ეუნდა ეუეს ბოლშეკ ეეიქ ეეიქ ეუნდა ეუეს. ჯერამს ალ ეუნდა ეუეს, მაგრამ მარტეეც ჯერამს უკანათ იყეეა. ჯერამს რუსთაეელი ეთ ხამეიერეი ეარ ეუნდა ეუეს, ბოლშეეკური აღმაეენებელ ეუნდა ეუეს, ეროგორც ეეიქ ეუნდა ეუეს ბოლშეკ ეეიქ ეეიქ ეუნდა ეუეს.

ის ხაბარალ ეთ მთა ბოლშეეიკებმა ან ლიაესეე მთხერიტეს, მაღალეუბაც არ უნდა. მაგრამ მე ისიაც მეეთნა, რომ აღსაეეული ჯერათ, როგორც ეუკანასკნელი აბჭეეერიები ხიხეე, ზოთა რუსთაეელი გამოეეცხალდა და ეუთხრა:

— ზაბაშ კაცი, ზაბაშ სიტეყა, ზაბაშ სპრე ბიცაშ ქმილი"!..

აგვისტო, 1929 წ.

ე. ამირეჯიბი

ARCHIVE
GEORGIA
ეროვნული
არქივი

ტანკის მხიარული ეკიპაჟი.

ლონდონი სცნობს

სიცილია ბრძოლების დამთავრებიდან გამო ლონდონის რადიომ განაცხადა შემდეგი: «ჩვენმა ჯარებმა ცოტა ხნით ადრე დაიპყრეს ძლიერების ციხე-დედაქალაქი სონაკურია. ისინი გაემგზავრნენ ფრონტის ამ სექტორში ავიაციის ყოველდღიური დაბომბვების შემდეგ. ამ ბრძოლებში ბრიტანელებს ამერიკელ ლეგიონერებს შორის ვერძანტელთა ფრონტის «სეტჩი ოდელი» და ამ მხრივ ჩვენიდან სკაუტის თავისი დარაზმის მიმართულება. ბოლო შეიქმნა ყველაზე განსაკუთრებული ბრძოლა. ვერძანტელები მოგვიანებით ბრძოლებში ავადმყოფ ამერიკელ ლეგიონერებზე თქვეს, რომ ისინი ომობენ ისე, თითქოს ეს ომი მათი საკუთარი საქმეა. ამ ბრძოლებში ვერძანტელთა ფრონტის ხელმძღვანელობდა გადაფხიზლებული ბრიტანეთის ჯარისკაცი.

ბოლო ცნობებიდან ირკვევა, რომ ამერიკელი ლეგიონერები ძალიან ენერგიულად ებრძოდნენ. ბრძოლის დროს ერთ-ერთ ადგილას ამერიკელებმა ტყვედ ჩაიგდეს ვერძანტელთა ფრონტის ერთი ოფიცერი, რომელიც ამ ბრძოლებში ვერძანტელთა ფრონტის ხელმძღვანელობდა. ამ ოფიცრის ტყვედ ჩავარდნის ამბავი ლონდონის რადიომ ასე აღწერა: «ამერიკელებმა ტყვედ ჩაიგდეს ვერძანტელთა ფრონტის ხელმძღვანელი

ᲡᲐᲮᲐᲠᲘ

ᲧᲕᲔᲚᲐᲖᲔ ᲛᲔᲢᲘ
ᲙᲐᲚᲪᲔᲚᲘ
ᲙᲐᲪᲘ

ყველაზე ძველ საათს წარმოადგენს ცის თაღი. ცოცხალნი და ანარებნი ჩოლს მპრალ ამრალებენ მზე, მთვარის და ვარსკვლავები. ძველად კაცობრიობის საოცრებად სწორედ ასეთი ბუნებრივი საათით. ცის საათს მთამთავრა არ სპირდება, იგი თვითონ მუშაობს...

ცივილიზაცია, დროის ზუსტი გაზომვის გარეშე, არაობობა იქნებოდა. საინტერესოა დაეკვირვებინ, რა მუშაობას აწარმოებს ყოველდღიური ჩვენი საათი.

24 საათი, როგორც ცნობილია, შეიცავს 86.400 წამს. ენნაიიან საათის მექანიზმის პატარა ბორბალები აკეთებენ ხუთ მთრთალას წვეში, ეს ნიშნავს, რომ დღეღამის განმავლობაში ზუსტი საათი 432.000 მთრთალას აკეთებს. თუ საათის პატარა ბორბლების მთრთალს ერთი მიზანთულებით წარმოვიდგენთ, ეს მუშაობა ხუთასს მილიონ წამს შეიცავს. ეს ციფრი ნიშნავს, რომ ჩვენი საათის ქანჭარის სიგრძე უდრის 84,75 მილიმეტრს. ენნაიიან ქანჭარა წამში ხუთ მთრთალას აკეთებს, ერთ წამში იგი გაივლის 423,75 მილიმეტრ გზას. ერთი წლის განმავლობაში 13.359 კილომეტრს. სხვანაირად რომ ვთქვათ, გზას, რომელიც ტაში დედამიწის დიამეტრზე და წარმოიდგინეს ცვეტლოვის სიგრძის ერთ მეკამეტრ შეტს. 25 წლის განმავლობაში საათის ქანჭარა მთვარეს მიაღწევდა.

ᲒᲔᲠᲛᲐᲜᲔᲚᲗᲐ ᲧᲕᲐᲚᲐᲖᲔᲛᲝᲗ ᲜᲐᲓᲘ ᲝᲚᲚᲐᲜᲓᲘᲡ ᲠᲔᲙᲝᲜᲡᲒᲘᲡᲐ.

საინტერესო თემაზე

ᲒᲐᲜᲬᲔᲠᲘᲚᲔᲑᲘᲡ ᲡᲐᲘᲜᲢᲔᲠᲔᲡᲝ ᲗᲔᲛᲔᲑᲘ

ᲛᲜᲘᲜᲐᲠᲘ შეიძლება ვიწილით ასეთი სურათი: მაკიდან ჯარს ზაზს მხიარული ავსილი. ყველა კარგ განწერილებაზეა. იმხის საზეპრო გამოიქმები, რაც საბაზს იძლევა ეკონომიური სიცილისა. მაგრამ კამპანიის ერთი წერტილები მოხაზილობას არ დეხილების საერთო მიზანისკენ. იგი ზის ხერხიზეები, მილუშილი სახით. სხვები სცდილობენ თავი დაიჭირონ ის, თითქოს ეერ ამჩნევენ ზაზს, მაგრამ ეს დიდხანს არ გაგრძელდება. ყველა განწერილების მკერე ადამიანი თანდათან გადეწასს ახელს სხვების კარგ განწერილებებზე.

ფსიქოლოგიური დაკვირვებების გვიჩვენებს, რომ ასეთ გულწასირობილ ადამიანს შეიძლება ყველაზე მხიარული სპზიაციაც კი ვერ გაახალისოს მოუწყობის. ადვილად ვხედავთ, რომ სანჯანგლიდან ცდებიც ჩაგარებული, მაგრამ უშედეგოდ. ცუდი განწერილებები უფრო ძლიერ მოქმედებს, ვიდრე კარგი. ერთი მხიარულ ადამიანს ან ძალიან დასანდობ ამ ხელმკრეკილის მოქმედებას. მაშ რაში მდგომარეობის კარგი განწერილებების საიდუმლო ეფექტიანობა?

ექიმები ფიქრობენ, რომ ადამიანი თავს კრანიას დღისით იმის შესაბამისად, თუ როგორ ეძინა დამით. ის ვინც წვება დასაძინებლად აუხტებელ კუნთით, მოიცავენ ხიზმრებს ხედავს და „მარცხენა ფეხზე დგება". ბან მაღა არა ვამ, გამოთაურება ცუდად და ადვილად დაზიანდება. ცხადია, არსებობს მეღმეი ორგანული ნაკლი, რომელ განწერილებებზე მოქმედებს. ტკინის ჯერიკულის გორმინებები უდიდეს გავლენას ახდენენ განწერილებაზე. თორმეტეების, რომელთაც სახედრეო კავშირი აქვთ ჭამთაღებულ „სიმპათიურ ნერვთან", ახდენენ ეჭვ ისეთ განსაკუთრებულ გავლენას ხელეერ განწერილებებზე. განწერილებები უმთავრესად დამოკიდებულია ჯერიკულებისა და გორმინების მოქმედებაზე.

მაგრამ შეიძლება გკნდეს ძალიანაც თორქმელები, კარგი დეკნდეს. შეიდგინე?მად მიქმედი ჯერიკულები და მაინც ცუდი განწერილების გამახაითებელ. ასე, მაგალითად, ბედნაჯეს ყოველთვის ცუდი განწერილებები აქვთ. დაეკმაყოფილებელ ცუდ მოქმედებას, წარმატების უკმარისობას საკეთილ პრიადესთან მოღასწეობაში, უსიამოვნო მოვლინებებს შეეძლოთ აგრეთვე გზნაში დღე „შავ დღედ" გადაკქცინ. ამრიგად, კარგი განწერილებები მთლიანად არ არის დამოკიდებული შანსაზე ორგანების შეუფარებელ მუშაობაზე. ძნელი არ არის იყო კარგ განწერილებაზე, როდესაც ჩვენ ცხოვრების გზაზე არ ელობება შინაგანი და გარეგანი წინააღმდეგობანი. ბედად უფრო იშვიათ გკნდეს კარგი ხელიერი განწერილებები და ხშირად ცუდიც ხდებოდეს განწერილებების ელექტრონის ბაკიხს. ამ ელექტრონის წეობება: იყო სალუარო განწერილებების მაზნა-პატრონი და ერიდი მოღუშულ პიროვნებებს.

ᲒᲐᲡᲐᲒᲠᲔᲒᲝᲠᲘ

ᲡᲚᲐᲓᲘ ᲣᲫᲘᲚᲝᲑᲐ. №2.

(ᲐᲜᲔᲥᲓᲝᲢᲘ)

„ᲐᲮᲘᲐ ᲮᲐᲜᲐᲠᲐ ᲠᲘᲐᲜᲐ ᲮᲛᲘᲡ, ᲓᲘᲐᲜᲘᲐ ᲫᲚᲘᲐᲜᲐ ᲛᲔᲮᲘᲡᲔᲒᲔ, ᲮᲛᲘᲡ ᲮᲐᲮᲘᲔᲠᲘᲡ ᲛᲔᲮᲘᲡᲔᲒᲔ, ᲛᲔᲠᲔ ᲛᲔᲡᲐᲮᲔᲚᲔᲑᲘᲡᲐᲒᲔ.

ᲡᲬᲝᲠᲘᲜᲘᲡ ᲮᲘᲢᲧᲕᲘᲡᲘ. №8.

1. ირჩიჩიჩეი, 2. ჩერჩერი, 3. ზატეტი, 4. ზეზეტრაზეი, 5. ერთნიი, 6. ირჩიჩი, 7. მტკიო, 8. ჯაჯაირი, 9. ზამბერაია, 10. ნინოდმერკვეი, 11. ზოიპპაიპეი, 12. ბიზ-ბი, 13. ხერეზეი, 14. ბოცერი, 15. ფატმანი, 16. ფაზნი, 17. სიცილია, 18. ჩერჩანი, 19. დამრეკი, 20. გოია.

ᲒᲔᲠᲛᲐᲜᲣᲚᲘ ᲙᲣᲛᲝᲠᲘ

ᲡᲐᲧᲐᲕᲐ ᲙᲐᲪᲘ.

დედა რამდენჯერმე საათი გავიდა გარეთ. პატარა ანსი ოთახში დარჩა და შეუდგა მათემატიკური ამოცანის გამოცანას.

როცა დედა შინ დაბრუნდა, ანსი ოთახში აღარ ტაქსა. მას ოფიცრი, ლოპათ ბიდლი წაეყვანა. მაგრამ ანდრეა ოთახი კარგად დაათვალიერა, ნახა გატეხილი ფულაკი. რამდენიმე წხნს შემდეგ ანსი დაბრუნდა შინ. მან ოკონო, რომ ოთახში ცელი ამბები მოხდარიყო. დედაც თავის გაკვეთილს და ამოცანას გამოუკვა ბოლოს.

ეკმშიეზე დედა შეეკითხა:

„სად იყავი დღეს საღილშეძვნ?"

„ჩემს სკოლის ამხანაგთან ერთად ქუჩაში ვთამაშობდი".

„ან, შე სისაყვლო, —გაიღეკნა დედამ, —არასთვისაც გიდნდეთ ფული, ყოლაბედან რომ ამოიღე?"

„დედაო, ეს გამოკვირვები, ის ფული ერთ ბოთლს, სანჯალ კაცს მივეცი ქუჩაში.

„ეკაკლერად მოკკეთებია, ღლიერ მთახარეთ ეფრ, რომ ჩემი ანსი ასეთი შემხრიალებული ყოფილა".

მაგრამ, როცა დედამ საღამოზე ანსის ბალის თეთრი ლაქები შეამჩნია, მის ხელმძღვანელ შეკეთხა:

„შეთხრა, ანსი, ამამთილე, მართლა სწყვალ კაცს მიეცი ფული?"

„დიახ, დედაო, სრულ სამართლეს გეუბნები, არ ცცრუობ. ქუჩაში, ქუჩაზე იდგა იგი და ნაცის ჯაიდა!"

ᲛᲐᲡᲬᲐᲕᲚᲔᲑᲔᲚᲗᲐ ᲧᲣᲠᲐᲓᲦᲔᲑᲘᲡᲗᲕᲘᲡ

ᲠᲔᲓᲐᲥᲪᲘᲘᲡ ᲛᲘᲡᲐᲛᲐᲠᲗᲘ:
ᲐᲛᲘᲪ. ᲒᲐᲪ ᲛᲐᲨᲕᲘᲚᲘ
ᲠᲔᲓᲐᲥᲪᲘᲘᲡ ᲛᲘᲡᲐᲛᲐᲠᲗᲘ:
Berlin W 8, Behren-Strasse 65/III