პროლეტარებო ყველა ქვეყნისა, შეერთდით!

ლელო

№ 116 (7427)

18 1983 წ. ივნისი, შაბათი.

ფასი 3 კაპ.

საქართველოს სსრ მინისტრთა საბჭოსთან არსებული ფიზიკური კულტურისა და სპორტის კომიტეტისა და პროფკავშირთა რესპუბლიკური საბჭოს ორგანო

ЛЕЛО Орган Комитета по физической культуре и спорту при Совете Министров ГССР и республиканского Совета профсоюзов

გაზეთი გამოდის 1934 წლის 18 აპრილიდან

ბუშინ

მოსკოვში

მუშაობა დაბმთავრა

სსრ კავშირის

მეათე მოწვევის

უმაღლესი საბჭოს

მერვე სესია

სსრ კავშირის მეათე მოწვევის უმაღლესი საბჭოს მერვე სესია

მაღალი პოლიტიკური აღმაფრენისა და საქმიანობის ვითარებაში დაიწყო 16 ივნისს მოსკოვში მუშაობა სსრ კავშირის მეათე მოწვევის უმაღლესი საბჭოს მერვე სესიამ.

დილის 10 საათზე გაიხსნა კავშირის საბჭოსა და ეროვნებათა საბჭოს ცალ-ცალკე სხდომები.

შეკრებილებმა პატივი სცეს სესიებს შორის პერიოდში გარდაცვლილი დეპუტატების **ა. ი. პელშეს, ტ. ი. კოხეთელის, ე. კ. ლეტჩერის, ვ. ო. მიქელაძის, ვ. ვ. პრიშვიპჩენკოს** ხსოვნას.

პალატების ცალ-ცალკე სხდომებზე მოისმინეს სამანდატო კომისიათა მიხსენებანი სსრ კავშირის უმაღლესი საბჭოს ახლადარჩეული დეპუტატების უფლებამოსილებათა შემოწმების შესახებ. მოხსენებანი გააკეთეს კომისიათა თავმჯდომარეებმა: კავშირის საბჭოში — **კ. ხ. დემირჭიანმა,** ეროვნებათა საბჭოში — **ა. გ. კორკიშკომ.** მოხსენებათა გამო მიღებული შესაბამისი დადგენილებანი.

პალატების სხდომებზე ერთხმად დამტკიცდა სესიის დღის წესრიგი და მისი მუშაობის წესი.

განსახილველად გამოტანილია საკითხები:

1. სსრ კავშირის უმაღლესი საბჭოს პრეზიდიუმის თავმჯდომარის არჩევა.

2. ზოგიერთი ცვლილება სსრ კავშირის უმაღლესი საბჭოს პრეზიდიუმის შემადგენლობაში.

3. საერთაშორისო მდგომარეობა და საბჭოთა კავშირის საგარეო პოლიტიკა.

4. შრომითი კოლექტივებისა და საწარმოების, დაწესებულებების, ორგანიზაციების მართვაში მათი როლის ამაღლების შესახებ სსრ კავშირის კანონის პროექტი.

5. სსრ კავშირის უმაღლესი საბჭოს პრეზიდიუმის ბრძანებულებების, დამტკიცება.

სსრ კავშირის უმაღლესი საბჭოს რეგლამენტისა და კავშირის საბჭოსა და ეროვნებათა საბჭოს პალატების მუდმივი კომისიების დებულების შესაბამისად შეტანილია ცვლილებები პალატების ზოგიერთი მუდმივი კომისიის შემადგენლობაში.

* * *

კავშირის საბჭოსა და ეროვნებათა საბჭოს პირველი გაერთიანებული სხდომა დაიწყო 11 საათზე კრემლის დიდ სასახლეში.

მჭეხარე, ხანგრძლივი ტაშით დეპუტატები და სტუმრები შეხვდნენ ამხანაგებს **ი. ვ. ანდროპოვს, კ. ა. ჩერნენკოს, მ. ს. გორბაჩოვს, ვ. ვ. გრიშინს, ა. ა. გრომიკოს, დ. ა. კუნაევს, ვ. ვ. რომანოვს, ნ. ა. ტიხონოვს, დ. თ. უსტინოვს, კ. უ. ჩერნენკოს, ვ. ი. შჩერბიცკის, ვ. ნ. დემიჩევს, ვ. ი. დოლგიხს, ვ. ი. ვორობიოვს, ვ. ვ. კუზნეცოვს, ბ. ნ. პონომარიოვს, შ. რ. რაშიდოვს, მ. ს. სოლომენცევს, ე. ა. შევარდნაძეს, მ. ვ. ზიმიანინს, ი. ვ. კაპიტონოვს, ნ. ი. რიჟკოვს, კ. ვ. რუბაკოვს.**

პალატების გაერთიანებული სხდომა გახსნა კავშირის საბჭოს თავმჯდომარემ **ა. ვ. შიტიკოვმა.**

სიტყვა ეძლევა სკკპ ცენტრალური კომიტეტის პოლიტბიუროს წევრს, სკკპ ცენტრალური კომიტეტის მდივანს დეპუტატ **კ. უ. ჩერნენკოს,** რომელსაც საბჭოთა კავშირის კომუნისტური პარტიის ცენტრალური კომიტეტის, სსრ კავშირის უმაღლესი საბჭოს პრეზიდიუმისა და უმაღლესი საბჭოს კავშირის საბჭოსა და ეროვნებათა საბჭოს უხუცესთა საბჭოების სახელით განსახილველად შემოაქვს წინადადება საბჭოთა სოციალისტური რესპუბლიკების კავშირის უმაღლესი საბჭოს პრეზიდიუმის თავმჯდომარედ სკკპ ცენტრალური კომიტეტის გენერალური მდივნის ამხანაგ იური ვლადიმერის ძე ანდროპოვის არჩევის შესახებ.

ამხანაგმა კ. უ. ჩერნენკომ დეპუტატებს განსახილველად წარუდგინა სსრ კავშირის უმაღლესი საბჭოს დადგენილების შემდეგი პროექტი:

„საბჭოთა სოციალისტური რესპუბლიკების კავშირის უმაღლესი საბჭო ადგენს:

არჩეულ იქნეს ამხანაგი **იური ვლადიმერის ძე ანდროპოვი** სსრ კავშირის უმაღლესი საბჭოს პრეზიდიუმის თავმჯდომარედ".

* * *

დეპუტატები ერთხმად იღებენ დადგენილებას **სსრ კავშირის უმაღლესი საბჭოს პრეზიდიუმის თავმჯდომარედ ამხანაგ ი. ვ. ანდროპოვის არჩევის შესახებ.** ამ გადაწყვეტილებას დეპუტატები და სესიაზე მყოფი სტუმრები ხვდებიან ჭეხარე, ხანგრძლივი ტაშით.

სიტყვა ეძლევა სკკპ ცენტრალური კომიტეტის გენერალურ მდივანს, სსრ კავშირის უმაღლესი საბჭოს პრეზიდიუმის თავმჯდომარეს ამხანაგ **იური ვლადიმერის ძე ანდროპოვს.**

დამსწრენი მას ფეხზე ამდგარი ტაშით ხვდებიან.

ამხანაგ ი. ვ. ანდროპოვის ბრძოლა

პატივცემულო ამხანაგო დეპუტატებო!

ნება მიბოძეთ, სულითა და გულით მხურვალე მადლობა გადავუხადოთ იმ მაღალი ნდობისათვის, რომელიც გამიწევთ, როცა სსრ კავშირის უმაღლესი საბჭოს პრეზიდიუმის თავმჯდომარედ ამირჩიეთ. **(ხანგრძლივი ტაში).**

თქვენ ნდობას მივიწევ ნდობად ჩვენი ლენინური კომუნისტური პარტიისადმი, რომლის წევრი ვარ უკვე 40 წელზე მეტი ხანია და რომლის იდეალების ერთგულად მივიწევ თავს.

ნება მიბოძეთ აღვთქვათ, რომ სსრ კავშირის უმაღლესი საბჭოს პრეზიდიუმის თავმჯდომარის პოსტზე მთელს ჩემს ძალ-ღონეს, ცოდნასა და გამოცდილებას მოვანდომებ იმას, რომ პირნათლად გავამართლო თქვენი დიდი ნდობა. **(მჭეხარე, ხანგრძლივი ტაში).**

* * *

სესიის მონაწილეთა ტაშის გრიალში თავმჯდომარემ ყველა დეპუტატს სახელით გულთამდაგ მიულოცა ამხანაგ ი. ვ. ანდროპოვს სსრ კავშირის უმაღლესი საბჭოს პრეზიდიუმის თავმჯდომარედ არჩევა და ახალი დიდი წარმატებები უსურვა მრავალმხრივ პარტიულ და სახელმწიფო საქმიანობაში.

შემდეგ დეპუტატები შეუდგნენ დღის წესრიგის მეორე საკითხის განხილვას. სსრ კავშირის უმაღლესი საბჭოს პრეზიდიუმის წევრებად აირჩიეს დეპუტატები **ნ. ნ. ხალუევი, ვ. ვ. მიშინი.**

უმაღლესი საბჭო შეუდგა დღის წესრიგის შემდეგი საკითხის განხილვას.

მოხსენება „საერთაშორისო მდგომარეობა და საბჭოთა კავშირის საგარეო პოლიტიკა" გააკეთა სსრ კავშირის მინისტრთა საბჭოს თავმჯდომარის პირველმა მოადგილემ, სსრ კავშირის საგარეო საქმეთა მინისტრმა დეპუტატმა **ა. ა. გრომიკომ.**

შემდეგ დაიწყო კამათი.

* * *

17 ივნისს დილის 10 საათზე და 00 წუთზე კრემლის დიდ სასახლეში დაიწყო კავშირის საბჭოსა და ეროვნებათა საბჭოს გაერთიანებული სხდომა.

დეპუტატები და სტუმრები მჭეხარე, ხანგრძლივი ტაშით შეხვდნენ ამხანაგებს **ი. ვ. ანდროპოვს, ჰ. ა. ალიევს, მ. ს. გორბაჩოვს, ვ. ვ. გრიშინს, ა. ა. გრომიკოს, დ. ა. კუნაევს, ვ. ვ. რომანოვს, ნ. ა. ტიხონოვს, დ. თ. უსტინოვს, კ. უ. ჩერნენკოს, ვ. ვ. შჩერბიცკის, ვ. ნ. დემიჩევს, ვ. ი. დოლგიხს, ვ. ი. ვორობიოვს, ვ. ვ. კუზნეცოვს, ბ. ნ. პონომარიოვს, შ. რ. რაშიდოვს, მ. ს. სოლომენცევს, ე. ა. შევარდნაძეს, მ. ვ. ზიმიანინს, ი. ვ. კაპიტონოვს, ნ. ი. რიჟკოვს, კ. ვ. რუბაკოვს.**

მჭეხარე, ხანგრძლივი ტაშით დეპუტატები და სტუმრები შეხვდნენ ამხანაგ **ი. ვ. ანდროპოვს,** რომელიც სკკპ ცენტრალური კომიტეტის, სსრ კავშირის უმაღლესი საბჭოს პრეზიდიუმის თავმჯდომარის პირველი მოადგილე, დეპუტატი **ჰ. ა. ალიევი.**

მოხსენების გამო გაიმართა კამათი. სხვებთან ერთად კამათში მონაწილეობა მიიღო საქართველოს სსრ უმაღლესი საბჭოს პრეზიდიუმის თავმჯდომარემ დეპუტატმა **პ. გ. გლეშაიამ.**

პალატებში ცალ-ცალკე კენჭისყრით დეპუტატებმა ერთხმად მიიღეს სსრ კავშირის კანონი შრომითი კოლექტივებისა და საწარმოების, დაწესებულებების, ორგანიზაციების მართვაში მათი როლის ამაღლების შესახებ.

მიღებულია სსრ კავშირის უმაღლესი საბჭოს დადგენილება, რომელიც ითვალისწინებს ამ კანონის ამოქმედებას 1983 წლის 1 აგვისტოდან.

მოხსენება „სსრ კავშირის უმაღლესი საბჭოს პრეზიდიუმის ბრძანებულებათა დამტკიცების შესახებ" გააკეთა სსრ კავშირის უმაღლესი საბჭოს პრეზიდიუმის მდივანმა **თ. ნ. მენთეშაშვილმა.**

დეპუტატებმა მოხსენების გამო შესაბამისი კანონები და დადგენილებები მიიღეს.

ამით სსრ კავშირის მეათე მოწვევის უმაღლესი საბჭოს მერვე სესიამ მუშაობა დაამთავრა. (საკდესი).

სკკპ ცენტრალური კომიტეტის გენერალური მდივანი, სსრ კავშირის უმაღლესი საბჭოს პრეზიდიუმის თავმჯდომარე იური ვლადიმერის ძე ანდროპოვი

სსრ კავშირის უმაღლესი საბჭოს

დადგენილება

ამხანაგ ი. ვ. ანდროპოვის სსრ კავშირის უმაღლესი საბჭოს პრეზიდიუმის თავმჯდომარედ არჩევის შესახებ

საბჭოთა სოციალისტური რესპუბლიკების კავშირის უმაღლესი საბჭო ადგენს:

არჩეულ იქნეს ამხანაგი **იური ვლადიმერის ძე ანდროპოვი** სსრ კავშირის უმაღლესი საბჭოს პრეზიდიუმის თავმჯდომარედ.

სსრ კავშირის უმაღლესი საბჭოს პრეზიდიუმის თავმჯდომარის პირველი მოადგილე ვ. კუზნეცოვი.

სსრ კავშირის უმაღლესი საბჭოს პრეზიდიუმის მდივანი თ. მენთეშაშვილი.

მოსკოვი, კრემლი.
1983 წლის 16 ივნისი.

პრაქტიკული მოქმედების სახელმძღვანელო

საქართველოს მშრომელები მთელ საბჭოთა ხალხთან ერთად დიდი უურადღებით ეცნობიან სკკპ ცენტრალური კომიტეტის პლენუმის მასალებს — სკკპ ცენტრალური კომიტეტის გენერალური მდივნის ამხანაგ ი. ვ. ანდროპოვის სიტყვას, სკკპ ცენტრალური კომიტეტის პოლიტბიუროს წევრის, სკკპ ცენტრალური კომიტეტის მდივნის კ. უ. ჩერნენკოს მოხსენებას „პარტიის იდეოლოგიური, მასობრივ-პოლიტიკური მუშაობის აქტუალური საკითხები" და პლენუმის დადგენილებას.

ჩვენი რესპუბლიკის ჭალაკებისა და სოფლების მშრომელები, რომლებიც მზად არიან პრაქტიკული საქმეებით დაიცონ პარტიისა და ხალხის ურღვევი ერთიანობა, ხახვენ პლენუმის მიერ დაყენებულ იმ დიდმნიშვნელოვან ამოცანათა წარმატებით გადაწყვეტის კონკრეტულ გზებს, რომლებიც საბჭოთა ადამიანების იდეურ-პოლიტიკური, შრომითი და ზნეობრივი აღზრდის შემდგომ სრულყოფა-გაუმჯობესების თვალსაზრისებს.

საქართველოს ფიზიკური კულტურისა და სპორტის მუშაკთა გამოსმაურებანი იხილეთ მე-2 გვ.

პრაქტიკული მოქმედების სახელმძღვანელო

საერთო საქმე

უპასუხისმგებლობა გვევლინება სკკპ ცენტრალური კომიტეტის იენისის პლენუმის მასალებსა. სკკპ ცენტრალური კომიტეტის გენერალური მდივნის ამხანაგ ი. ვ. ანდროპოვის სიტყვაში, სკკპ ცენტრალური კომიტეტის პლენტებუმის წევრის, სკკპ ცენტრალური კომიტეტის მდივნის ამხანაგ კ. უ. ჩერნენკოს მოხსენებაში, პლენუმის დადგენილებაში ნათლად ჩანს ჩვენი პარტიის გენერალური კურსი, ფუნდამენტალურადაა განსაზღვრული ფილოსოფიური, მასობრივ-პოლიტიკური შეშფოთების ძირითადი მიმართულებანი და დასახული კონკრეტული ამოცანები — რა უნდა ვაეკეთოთ და როგორ უნდა ვაეკეთოთ.

ცხადია, იენისის პლენუმის გადაუდებლობა პრაქტიკული განხორციელება თითოეული ჩვენგანისაგან ახალი ენერგიით, მეტი თავდადებით და ფუნდამენტური შეშფოთის მოთხოვნას. ამ ამოცანათა შესრულებისთვის პარტიას მხარში უნდა ამოუდგეს ფიზკულტურისა და სპორტის მასობრივობა, მაღალი ეროვნის სპორტსმენთა მოზადება, სიმპლოს სპორტის ახალ-ახალი გამარჯვებები. განსაკუთრებული ყურადღება მოითხოვება ფიზიკურ აღზრდას ბავშვთა და მოსწავლე ახალგაზრდობის შორის. პარტიის ცენტრალური კომიტეტის გენერალური მდივნის ამხანაგ ი. ვ. ანდროპოვის ცრმაშინაისანიანი სიტყვა ითითქოსა ულ ორგანიზაციის, მათ შორის უზენაესტურულ-სპორტული ორგანიზაციების საპროგრამო დოკუმენტია.

პარტია აღამაანის ჯანმრთელობისადმი ზრუნვას უდიდეს მნიშვნელობას ანიჭებს როგორც სოციალური, ისე ეკონომიკური თვალსაზრისით. აქ კი, ჯანმრთელობის ორგანოებთან ერთად, ცხადია, გადამწყვეტი სიტყვა უნდა თქვან სპორტულმა ორგანიზაციებმა. სამაო ხანაა კასპის სპორტკომპლექს ვხელმძღვანელობ. მეც და ჩემი კოლეგებიც უპირველეს ამოცანად ყოველთვის მივიჩნევდით ფიზკულტურასა და სპორტის მასობრივად დანერგვას, მშრომელების, მოსწავლეთა თითის ფიზიკურ წრთობას. ამ უნახვე მოპოვებული გარკვეული წარმატებებით მეუხვებოდით, ნაკლოვანებებზეც საკმაოდ გვაქვს. მთელ რიგ კოლექტივებში, კოლმეურნეობებსა და საწარმოთა მეურნეობებში, სასწავლო დაწესებულებებში ფიზკულტურამ და სპორტმა ჯერ კიდევ სათანადო ვერ მოიკიდა ფეხი. ამაში ბრალი, პირველ ყოვლისა, თვით ჩვენ, სპორტის მოყვარულებს, მაგრამ არ შეიძლება არ გავიკრიტიკოთ ზოგიერთი წარმოების ხელმძღვანელი და ფიზკულტურისა და სპორტის აქტივისტი, რომელთაც ჯერ კიდევ ვერ შეუცვლიათ ფეხბურთისადმი ბავშვური ვნებათაღელვა, ვერ გაეცნოთ ფიზკულტურისა და სპორტის ახალ ფორმებს, ვერ გაეგოთ, რომ „ამ საქმეში წარმატების მხოლოდ მაშინ მოვაღწევთ, როცა ყველას კარგად ეცოდინება, თუ რა ადგილი უკავიათ მათ ცხოვრებაში ფიზკულტურასა და სპორტს, ან, ამასთან ერთად, ვინ რა ფორმით ეწევა ამ საქმეს".

ამიტომაც ვფიქრობთ, რომ ჩვენ ფიზკულტურისა და სპორტის მასობრივობის ამაღლების ორგანიზაციული ღონისძიებების გატარებაში ყველაზე მეტად ის ორგანიზაციები უნდა დაეხმარონ, რომელთა ძირითადი ამოცანაც ეს არის. ეს ორგანიზაციები კი, ჩვენი აზრით, ასეთებია: ფიზკულტურისა და სპორტის ცენტრალური საბჭო, ფიზკულტურული კოლექტივები, ფიზკულტურული ორგანიზაციები, ფიზკულტურისა და სპორტის ცენტრალური საბჭოები, ფიზკულტურისა და სპორტის რაიონული საბჭოები, ფიზკულტურისა და სპორტის საქალაქო საბჭოები, ფიზკულტურისა და სპორტის ცენტრალური

ᲐᲠᲥᲘᲕᲘᲡ ᲛᲐᲡᲐᲚᲔᲑᲘᲗ

სიძნელე ვერ შეაშინებთ

ᲛᲝᲡᲐᲮᲚᲔᲝᲑᲘᲡ ᲡᲐᲮᲔᲚᲛᲬᲘᲤᲝ სპორტკომიტეტის ტურნირის დაწყებამდე ბევრი ალარაფერი დარჩა — ორი სტადიონი ალეშს 15 ივლისს მოსკოვში. გუშინ სპორთველის ნაკრებები ლატვიის ბაგრატ დრუზჩენკოში გიმნასტიკის დასკვნით სავარჯიშოს შეეხეზნენ.

სპორთველის მოკლეკაცები (რომელთა პროგრამაში ჭიდაკაი შედიოდა) მონაწილეობა ორაზე. გუნდი შედგა გამოცდილი ბრძოლისუნარიანებით და პასუხისმგებლობის დიდი გრძნობით, ამიტომ ყოველთვის გადიოდა ფინალში, სადაც არც ისე ცუდი ადგილები დაუკავებია: 1959 წელს — V, 1963-ში — VI, 1967-ში — VI, 1975-ში—IV და 1979-ში — V ადგილი.

ჩვენი გუნდი სპორტკომიტეტის მეცნიერულ ჯგუფთა. ამჯერად ნაკრების შემადგენლობაში არიან: ბ. გურგენიძე (გუნდის კაპიტანი), თამაზ გოლუბაძე, ე. გუფელაძე, ე. უბილავა, გ. ხაბარეიშვილი, ბ. სტეროვა, ზ. აზმაიფარაშვილი (ერთი მათგანი სათადარიგო გუნდში), მ. ჩიბებრდანიძე და ნ. გაფრინდაშვილი. როგორც ვხედავთ, ნაკრებში შემპარატიკი უძლეგრესებმა მოაყარეს თავი. რა თქმა უნდა, ქალთა დაფეხი მეტი რომ ყოფილიყო, წარმატების იმედიც მეტი გვექნებოდა, მაგრამ ასანთე, ვინც სარბიელზე გამოვიტანეთ, საკმაოდ ძლიერ პრეტენდენტებს ეთამაშნენ და ამაყად ატარებენ ტოლს ორთავეს. ამიტომ ჩვენ ვფიქრობთ, რომ ჩვენი ბიჭები ამ ტურნირში ბრწყინვალე შედეგს მიაღწევენ.

ტურნირის ფორმატი ასეთია: ორ ჯგუფად ათ-ათი გუნდი იბრძვის. ჯგუფებში ადგილები ჯერ-ჯერობით ჟეროვით არ ითამაშეს, მაგრამ ჩვენ ვიცით, რომ ჩვენი ბიჭები ამ ჯგუფში მეორე ადგილისთვის, რაც სპორტკომიტეტის ბრძოლაში ჩაბმის საშუალებას მისცემს. ამ ჯგუფში ჩვენ გარდა ასპარეზობენ ბულგარეთის, ჩეხოსლოვაკიის, ავსტრიის, ესპანეთის და ინგლისის ნაკრებები.

ფინალური შეხვედრები 23 ივლისს დაიწყება. ქვეჯგუფებიდან გუნდებს ერთმანეთთან შეხვედრის შედეგი გადაასვებთან. ამიტომ ტურნირი ფაქტიურად II ტურიდან დაიწყება. ფინალის გაბრიგი ასეთია: 24 ივლისს გაიმართება III ტური, 25-ში დამთავრდება გადადებული პარტიები, 26-ში — IV ტური, 27-ში დამთავრდება გადადებული პარტიები, 28-ში — V ტური, 29-ში დამთავრდება გადადებული პარტიები და შეჯამება საზეიმოდ დაიხურება.

ლატვიაში გამგზავრების წინ სპორთველის მოკლეკაცთა ნაკრებს მიესალმა რესპუბლიკის სპორტკომიტეტის თავმჯდომარე ო. გოგლიძე.

ᲙᲣᲠᲡᲘ — ᲡᲐᲞᲐᲠᲢᲐᲙᲘᲐᲓᲐᲡᲐ!

სსრ კავშირის ხალხთა სპარტაკიადაში ხელმძღვანელობენ ბევრი ღირსეული სპორტსმენი. სპორტის ამ პოპულარული სახეობის წარმომადგენლებმა მედლები პირველად 1971 წელს, V სპარტაკიადაზე დაიმსახურეს.

ჩვენი რესპუბლიკის სპორტსმენთა საუკეთესო შედეგი VI სპარტაკიადაზე ეკუთვნის ნაკრების მეირ მოპოვებული ბრინჯაოს მედლები გახლავთ, 4 წლის წინ კი როგორც ჩანს, ისე ვერავინ გუნდებმა VI ადგილები დაიკავეს.

ვიდრე წლევანდელი სასპარტაკიადო ტურნირისთვის საქართველოს ნაკრება გუნდების მზადებაზე ვისაუბრებდეთ, სიტყვა მიეცეთ საწარმოო გაერთიანება „სამთომრეწმის“ ხელოვნურ დირიჟორს, რესპუბლიკის ხელოვნების ფუღეროვნის პრეზიდიუმის თავმჯდომარეს **ნაზიკო ცხკაიას**.

— რესპუბლიკური ფედერაციის მეცადინეობით შეიქმნა საქართველო ფედერაციის ჭიდაობის, ბათუმში, სოხუმში, ცხინვალში, რუსთავსა და სხვა ქალაქებში. ჭიდაობის ფედერაციის აქტიურობა მოუწოდა უკიდ გამოიღო გარკვეული შედეგი და სადღეისოდ საქართველოს მეორე ინდუსტრიული ცენტრის ხელმძღვანელ ვაჟთა საკმაოდ ძლიერი გუნდი ჰყავს. გარდა ამისა, ქალთა ნაკრებისთვის სხვადასხვა ქალაქებიდან შეირჩა ახალგაზრდები, რომლებიც თბილისელებთან ერთად ემზადებიან სპარტაკიადისთვის. მზადება, მართალია, ინტენსიურად მიმდინარეობს, მაგრამ გვიფიქრებს ქალთა გუნდის დაბალი სპორტული დონე. საქონა თითოეული ხელმძღვანელი ინდივიდუალური გეგმით, ამასთან სრული დატვირთვით ვარჯიშობდეს. სპორტსმენები მეტი პატივისცემით უნდა ეკიდებოდნენ წვრთნას. სამწუხაროდ, იყო ვარჯიშზე დაგვიანებისა და გაცდენის შემთხვევები, რაც ხელს უშლის კოლექტივის ნორმალურ მზადებას.

...რესპუბლიკის ორივე ნაკრების ანდიდატები ძირითადად თბილისში, „ბორეკეტის“ სპორტულ კომპლექსში გადიან წვრთნას. რთული ამოცანის წინაშე იდგა სპარტაკიადის პოლიტიკური ინსტრუქტორი ვახტანგ გუნდი, რომელიც უმაღლეს ლიგაში დარჩენისთვის იბრძოდა. ეს შეკიბრება სპარტაკიადისთვის მზადების ერთ-ერთი მნიშვნელოვანი ეტაპი იყო — სპა-ს გუნდს ხომ ამავე შემადგენლობით მოუწევს ჩვენი რესპუბლიკის სპორტული ღირსების დაცვა ერთი თვის შემდეგ, ქიევში. ორივეი დღის წინ ქართველი ხელმძღვანელები რუმინეთის გიმნაზიონებს, სადაც მასპინძელთა და სფინქტეთის ნაკრებ კოლექტივებთან, ავრეთვე ქალაქ ტიმიშოარას გუნდთან ერთად საერთაშორისო ტურნირში იასპარეზებენ.

გამგზავრების წინ ჩვენ შევხვედით სპორთველის ნაკრების პროგრამა აქვთ. პირველ ყოველსა, დასვენება, გუნდში ერთსულოვნების გაძტკიცება, მერე — თეორიული სააწვლების გაეწრობა და აწსანგური შეხვედრები ლატვიასა და ლატვის გუნდებთან.

12 ივლისს გუნდი ჩვენ მოსკოვში, სადაც ტურნირის გაწსნიდე (14 ივლისი) აუცილებელ აკლიმატიზაციას გაიელს.

ფინალური შეხვედრები 23 ივლისს დაიწყება. ქვეჯგუფებიდან გუნდებს ერთმანეთთან შეხვედრის შედეგი გადაასვებთან. ამიტომ ტურნირი ფაქტიურად II ტურიდან დაიწყება. ფინალის გაბრიგი ასეთია: 24 ივლისს გაიმართება III ტური, 25-ში დამთავრდება გადადებული პარტიები, 26-ში — IV ტური, 27-ში დამთავრდება გადადებული პარტიები, 28-ში — V ტური, 29-ში დამთავრდება გადადებული პარტიები და შეჯამება საზეიმოდ დაიხურება.

ლატვიაში გამგზავრების წინ სპორთველის მოკლეკაცთა ნაკრებს მიესალმა რესპუბლიკის სპორტკომიტეტის თავმჯდომარე ო. გოგლიძე.

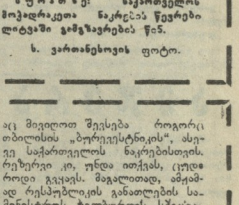

ᲮᲔᲚᲑᲣᲠᲗᲚᲔᲑᲘ ᲔᲛᲖᲐᲓᲔᲑᲘᲐᲜ

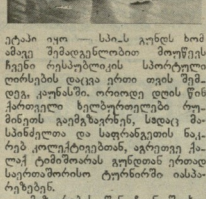

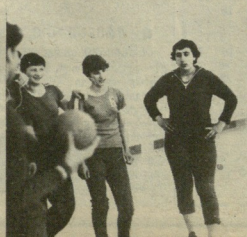

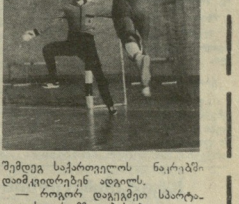

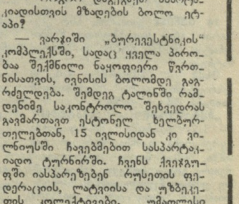

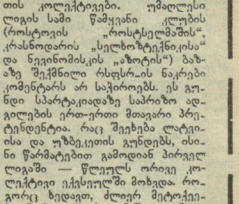

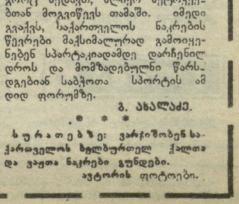

მეგობრობის გზით

დღეს, დილით, თბილისის მარჯვენა სანაპიროზე აიღეს საჭიმთვილოს ულტიმატუმი ეცნობრობილებოდა, ისინი სამხედრო გზით გაემგზავრებიან ყაზბეგისაკენ. ამ მრავალდღიანი ექსპედიციის — თბილისი-ყაზბეგი-თბილისი, რომლის სიგრძე 310 კმ.-ია, თაოსნები სპორტსაზოგადოება „სპარტაკის" რესპუბლიკური სამჭედლოები მოამზადებენ. ექსპედიციაში გაიმარჯვებენ ის ექსპედიციის წევრები, რომელთაც მალე სსრ კავშირის ხალხთა VIII სპარტაკიადის სპარტაკიადის მრავალდღიან ექსპედიციის მოგზაურთ გამოსცემა და ამგვარად თბილისი — ყაზბეგის სტარტები საკვირაო შეკიბრების წინ ბევრი ძალების შემოწმებაც იქნება.

ექსპედიციის მონაწილეებს რესპუბლიკური საბჭო ყაზბეგში ორ დღეს დაისვენებს, ამ ხნის განმავლობაში ექსპედიციის წევრები ეწვევიან ყაზბეგის ისტორიულ ადგილებს, ნაკრძალს, ნაკადულებს, ტყეებს და სხვ. ექსპედიციის მონაწილეებს ყაზბეგში ხალხი ხვდება ტრადიციული ქართული სტუმართმოყვარეობით.

ექსპედიციის მონაწილეებს ყაზბეგში ხალხი ხვდება ტრადიციული ქართული სტუმართმოყვარეობით.

ვრაცაამია ნინ მიმენის

საჭადრეზია, 17 ივნისი (ტელეფონით, „ლელოს" სპეც. კორ.). ქალაქის საჭადრაკო კლუბში გრძელდება საჭიმთვილოს ქალთა მე-40 ჩემპიონატი. მონაწილეებმა კიდევ ორი (IX, X) ტურის პარტიები გათამაშეს.

IX ტურში ქ. არახამიამ სძლია მ. ჩაჩიბაიას, ე. ფახორიაძემ — მ. მარტიროსიას, ა. სოფიევამ — ე. მიქაძეს, ა. კორკიასოვამ — ნ. ლეჟავას, ზ. ხუციშვილმა — ა. ნინიაძეს. ს. ტურიელაძემ წააგო ნ. ფილიასთან. ყოველი შეთამაშებიდან ქ. აბაშიძე — ნ. გაბადაძე. გადადო მ. მოსიაშვილი — ნ. გაგიას შეხვედრა.

X ტურში მხოლოდ მიქაძე — მარკალიანეზე და აბაშიძე — ფილია დაზვენენ. არახამიამ მოიგო გაბადაძეს, ხუციშვილმა — მოსიაშვილს, სოფიევამ — ლეჟავას, თანდაშვილმა — ნინოსს და კორკიასოვამ — მარტიროსს. ყოველი დამარცხდა ჩაჩიბაიასთან.

გადადებული პარტიების დამთავრების დღეს ტურნელაძემ მოუგო მოსიაშვილს, ყაიშმა შეთანხმდნენ ნინოსთან — სოფიევა, მიქაძე — მოსიაშვილი და მიქაძე — ფილია.

10 ტურის შემდეგ ლიდერობენ: ოსტატი ქ. არახამია (თბილისი) — 10 ქულა, ა. სოფიევა (ბაქო) — 8,5, ზ. ხუციშვილი (სამტრედია) — 8, ე. ფახორაია (ქუთაისი) — 7 (1), ლ. თანდაშვილი (თბილისი) — 6,5.

თ. ბუხუხვილი,
ჩემპიონატის მთავარი მსაჯი,
საერთაშორისო ოსტატი.

● ფაფი

ჩემპიონატში ითამაშებენ

თბილისის ჭადრაკის სასახლეში დამთავრდა გოგონებისა და ბიჭების შორის სსრ კავშირის ჩემპიონატების ზონალური ტურნირები ასურეთან შაშში.

ლ. ყაზარაშვილი (ყასბი) წარმატებით თამაშობდა შეკიბრების მეორე წრეშიც. 6,5 ქულით მან I ადგილი და საკავშირო ჩემპიონატის სავზარი მოიპოვა.

II ადგილზეა ნ. რუდაკოვა (მოლდავეთი) — 2,5, III — ჯ. მამედოვი (აზერბაიჯანი) — 2,5, IV — ნ. სარქისიანი (სომხეთი) — 1,5.

ბიჭების საკავშირო ჩემპიონატის საბოლოოს ბედი ბოლო შეხვედრებში გადაწყდება. თბილისელმა ბ. ბერიაშვილმა, ლიტვის პიონერთა ნაკრების თავდაზარ ფლობა ა. თოშკისას (სომხეთი) დაუთმო. ერეკლესმა პოშეჩიმ 4,5 ქულით I ადგილი დაიკავა. ბერიაშვილი მხოლოდ ნახევარი ქულით ჩამორჩა მას და ვსაჯროდ დარჩა. III ადგილზეა მ. შპილკი (მოლდავეთი) — 4, IV — ა. სულთანოვი (აზერბაიჯანი) — 0. ნორჩ მოშპილია საკავშირო ჩემპიონატები იქლისში, ქ. ბინდერში (მოლდავეთი) გაიმართება.

ა. ვოიტოვანი,
ჩემპიონატის მთავარი მსაჯი,
სპორტის ოსტატი.

კვლავ ქულის გარეშე

„ნეფთჩი" — „დინამო" (თბილისი). **2:2 (2:1) ბაქო. ვ. ი. ლენინის სახელობის რესპუბლიკური სტადიონი. 15 ივნისი. 20 500 მაყურებელი.**

„ნეფთჩი": კრაპოვნკო, ლარიონოვი, ფროლოვი, უზუნეკოვი, ბუდილინი, ფაბას-ზადე, შიხლიაროვი (შახალევსკი), ახმედოვი (ა. ალიევი), პოლიშჩუკოვი, ყუშანაშვილი, ჯაფაროვი.

„დინამო": კუტია, დანელია, ჩიგოგიძე, პაიჭაძე, უალება, კოპალიანიშვილი (ქობაძე), ხვანაძე, კერესელიძე, ვეცაიანი, ცაავა, შენგელაია (ფორტეკიშვილი).

გოლები: ცაავა (29), ახმედოვი (32, 42, 65), ჩიგოგიძე (77).

მსაჯი ო. ჩიჩინაძე (მოსკოვი).

ჯაფართხილეს შენგელაია, დანელია.

დუბლიორები — 3:0.

თუ გადავეხედავთ თბილისელთა შემადგენლობას, უთუოდ თვალში მოგვხვდებიან ის ახალი ფეხბურთელები, რომლებიც წელს გამოვიდნენ გუნდში. მაგრამ აქვე ვიხსენებთ დიდი ხნის განმავლობაში ოსტატებსაც. სწორედ მათზე ეთამაშები ამ ორ ნახევარში ბედი მოგვრიდა. ისინი ხომ ბელ და დინამოელთა თამაშის ტონის მიმცემებიც ისინი ხომ იყვნენ — პირველ რიგში ფინტის ოსტატ ჯუღაშვილს და სწრაფ დრიბლორის შერგელაიას ვგულისხმობთ. საამოუხარიო, თბილისელთა გარემარბები ამ თამაშში თითქმის არ ჩანდნენ, რადგან მათ თანაგუნდელთა არაეფექტი მხარდაჭერა არ ჰქონიათ. გუნდის ფრთებს „არ ცნობდა" ნაბუჯარაძეცა, რომელიც ნიადაგ იმას ცდილობდა, როგორმე მოეგონა ცენტრიდან გაერღვია მეტოქის დაცვითი კონფიგურაცია, რაშიც ამ დღეს ამჯერად ხელი მოეცარა. მოეხედავდა ამისა, ფაგაონი მანც სტუმრებსა გახსნის — ცაავამ მოილოდნელი დარტყმით გოლი მისპასნილებსა მაშინვე „ჩართეს" მაღალი სისწრაფე და ზოსტად სამი წუთის შემდეგ მიიღეს სანაძირო დარტყმის უფლება, რომელიც ზოსტად გამოიყენა ახმედოვმა და ანგარიში გაქვითა. შესვენებამდე მანვე მიმართულება მიუცა ბურთს მაგრე კიცის მიმდინარეობის ბურთის და „ნეფთჩი" თანაწონარია. ამ დღეს ახმედოვმა კიდევ ერთხელ ისახელა თავი, როცა ჯაჭვითის დარტყმა უკანადო თბილისელთა კარის ძელმა, ბურთს პირველმა სწორედ მან მიუსწრო — ჰეთ-თრიკი.

შეხვედრის მეწორეულს სტუმრებმა შეძლეს ანგარიშში სხვაობის შეგვირება. გუნდის კაპიტანმა ჩიგოგიძემ 25 მეტრიდან სანარმოს შესარულებას ბაკოელთა ცოცხალი ციდლის „შემოგლით" ბურთი ბაკოელთა კარის ახლოსაც ვერ მიაღწია. ბურთი ბაკოელთა ჯარიმის ზონაში ბედნიერად ტაქტიკურ შეცარულ კერძებამ.

საინტერესო პრობლემით აღიზნიანებდა მაშინ ბედნიერ ბაკოელთა ბედნიერ ბედნიერ ბედნიერ