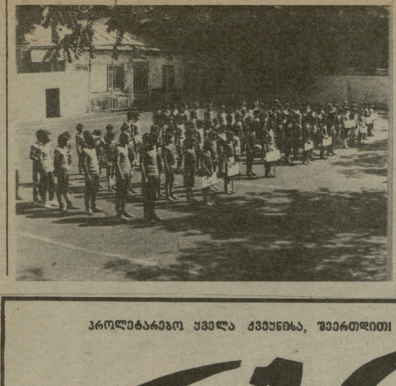

პროლეტარებო ყველა ქვეყნისა, შეერთდით!

ლელო

№ 103 (7414)

31 მაისი, სამშაბათი. 1983 წ.

ფასი 3 კაპ.

აღმასრულებელ სხრ მინისტრთა საბჭოსთან არსებული ფიზიკური კულტურისა და სპორტის კომიტეტისა და პროფკავშირთა რესპუბლიკური საბჭოს ორგანო

ЛЕЛО Орган Комитета по физической культуре и спорту при Совете Министров ГССР и республиканского Совета профсоюзов

გაზეთი გამოდის 1934 წლის 13 აპრილიდან

პარკის ახალი სიცოცხლე

თბილისის კიროვის სახელობის პარკს მდიდარი სპორტული ტრადიციები აქვს. აქ იმართებოდა საკანტონისტო ბატჩები კალათბურთში, ფარიკაობაში, ერთმანეთს ეპაექრებოდნენ მოკვადრატეები, ჩოგბურთელები, აქ თავს იყრიდნენ სპორტის, განსაკუთრებით ფეხბურთის გულშემატკივრები. იყო ცხოველი ცხოვრება ჩვენი სპორტის ავკარგზე.

გამოხდა ხანი და კიროვის პარკში უჩვეულო მყუდროებამ დაისადგურა. სპორტსმენი მოედნებმა ქალაქის სხვადასხვა უბანში დაიდეს ბინა.

მაგრამ აი, „იცვალნენ დრონი“ და კიროვის პარკს დაუბრუნდა „ძველი დიდება“. ჯერ დახურული საკალათბურთო დარბაზი ჩაიგდო მწყობრში, ორი დღის წინ კი პარტის კალინინის სახელობის რაკეტობის და სპორტკომპლექსის ინიციატივით გაიხსნა ახალი სპორტული კომპლექსი „პატარა ვერეა“. გახსნის შემდეგ მოეწყო მატჩი მინიფეხბურთში მე-60 და 64-ე სახლმართველოებს შორის. ანგარიშით 4:3 გაიმარჯვეს 64-ე სახლმართველოს თანამშრომლებმა.

ნ. ჯოხაძიძე.

* * *

სურათებზე: კიროვის პარკის სპორტული კომპლექსის ხსნა-ობა ხანხლა; ახალგაზრდენ მე-60 და 64-ე სახლმართველოების ფეხბურთელები; პრაის გადასცემენ კალინინის რაიონში განსაგებული სამინისტროებისა და სახელმწიფო კომიტეტების სპარტაკიადაში ერთ-ერთი გამარჯვებული გუნდის წარმომადგენელს, ფინალისტთა სამინისტროს პარტიული კომიტეტის მდივანს ოთარ გუმბარიძეს.

ე. ხუციურაულის ფოტოები.

● ჩოგბურთი

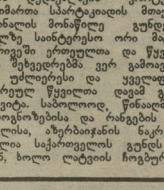

პროგნოზების საწინააღმდეგოდ

ბაშკენი. კვირას, უზბეკეთის დედაქალაქის კორტებზე გაიმართა სპარტაკიადის მთავარი ფინალის მონაწილე გუნდების ძალზე საინტერესო ორი მატჩი. ორივეში ერთეულით და წყვილთა შეხვედრებში ვერ გამოავლინა უძლიერესი და ყველაფერი შერეულ წყვილთა დავამ გადაწყვეტა. საბოლოოდ, წინააღმდეგ პროგნოზებისა და რახვების ტაბელისა, ზზრაბიჟანის ნაკრებმა სძლია საქართველოს გუნდს — 6:5, ხოლო ლატვიის ჩოგბურთელებმა ასეთივე ანგარიშით დაამარცხეს რსფსრ-ის სპორტსმენები.

...ლიხაჩოვი-მეტრეველი. ეს სახელები ა ოფორიგებდა ჩოგბურთის მოყვარულებს 1963-73 წლებში, და როგორც ჩანს, სიმწყვეც არც 1983 წელს დაუკარგავს. შვიდი სასპარტაკიადო ტურნირის მონაწილე სერგეი ლიხაჩოვის გუნდმა, რომელსაც ამჯერად ერთხელ გაემარჯვნა ფინალში, ამჯერად სძლია ალექსანდრე მეტრეველის გუნდს.

სპორტის დამსახურებულმა ოსტატმა ლიხაჩოვმა ერთეულთა თამრიგში ა ჯობა საქართველოს საჩოგბურთო იმედს ვ. გაბრიელძეს, ხოლო მეტრეველს ორი წყვილეშში შეხვდა. დიდი ხნის მეტოქე-მეგობრები, საბელაონი ვეტერანები კორტზე ჩვეული ხელწერით, ახალგაზრდული მონდომებით მოქმედებდნენ. გადამწყვეტ მომენტში ლიხაჩოვმა — წყვილ მოიმენტში ლიხაჩოვმა — წყვილეთა თამრიგში, სსრ კავშირის მრავალგზის ჩემპიონმა, სსრ კავშირის ხალხთა სპარტაკიადების სამგზის გამარჯვებულმა შეკიბრების ამ სახეობაში — რამაზ ახვლედიანთან ერთად მოუგო მეტრეველსა და ვიქტორ ხურცილა, რამაც საბოლოო ჯამში განაპირობა კიდეც ზზრაბიჟანის გუნდის წარმატება.

მიუხედავად ამისა, რომ რსფსრ-ის გუნდში გამოდიოდნენ ქვეყნის ჩემპიონი ლ. მაკაროვა, ხოლო ლატვის გუნდში არ იყო არც ერთი ტიტულოვანი სპორტსმენი, მაინც ამ უკანასკნელმა გაიმარჯვა.

ამ მატჩების შემდეგ III საპრიზო ადგილისთვის ბრძოლა ძალზე გამწვავდა. "პირველი ორი ადგილი პრაქტიკულად "დაჯავშნული" აქვთ მოსკოვისა და უკრაინის გუნდებს, რომლებიც ჯერ არ დამარცხებულან. "ბრინჯაოსთვის" კი 5 ნაკრები იბრძვის.

(საკლესი).

● ხელბურთი

წინ სპარტაკიადაა

კვირას. თბილისის სპორტის სასახლეში დამთავრდა უმაღლესი ლიგის ორი საგზურისთვის მებრძოლ ხელბურთელთა ტურნირი.

როგორც ვიწინასწარმეტყველეთ, საჭირთველოს პოლიტექნიკური ინსტიტუტისა და რიგის „ელექტრონიკას“ კოლექტივებმა შეკიბრების დამთავრებამდე ერთი ტურით ადრე შეინარჩუნეს გასვლა უძლიერესთა შორის ასპარეზობის უფლება. ეს გაირკვა მას შემდეგ, რაც თბილისელმა ხელბურთელებმა ანგარიშით 28:21 აძლიეს ასტრახანის „ზარიას“.

შეხვედრის პირველი ნახევარი ტრადიციული უპირატესობით მიღწეული ასტრახანელი ხელბურთელების მჭიდრო ოპონირების ატმოსფეროში წარიმართა და მათი გამარჯვების დამთავრება — 28:24. ქალაქ მოწოდების სიმღილეზე იყო ახალოლოგია — მან 11-ჯერ აიღო მეტოქის კარი. თბილისელმა ბიმბარდირმა 3 მატჩში 28 ბურთი გაიტანა.

ზაპოროჟიეს ზასასა და ასტრახანის „ზარიას“ შეხვედრაში გამარჯვეს ზაპოროჟიელებმა, — — 26:21.

ტურნირის დამთავრების შემდეგ პოლიტექნიკოსთა უფროსობა მწვრთნელთა საბჭოთა კავშირის დამსახურებულმა ვ. ბაჭვაროვმა განთხრა:

— გუნდის წევრებმა ყველაფერი გააკეთეს მათ წინაშე მდგარი რთული ამოცანის გადასაჭრელად. საერთო წარმატებაში ახალგაზრდა ხელბურთელებმა შეიტანეს წილადი, თოჭლი ბრძოლის მთელი სიმძიმის გადაღმა მაინც გამოცდილ ვეტერანებს მოუხდათ. ჭეშმარიტად მშვილი ვიყავით ბარამძის სამეფო თამაშო. ახლა ჩვენს წინაშე არანაკლები რთული ამოცანაა — ვიღაცამ „კოშრის ხალხოს VIII სახალხოლო სპარტაკიადაში მოგვიწეს ასპარეზობა. მანამდე კი, წლის ამ ყველაზე სპასახოსმგვრელო შეკიბრებისათვის მზადების პილო ეტაპში დაგეგმილი გვაქვს მონაწილეობა მთვრალი საერთაშორისო ტურნირში (რომანიეთში), გარდა ამისა, თბილისშიც გვიმართავ რამდენიმე საკონტროლო შეხვედრას ჩვენი ქვეყნის ახალგაზრდულ ნაკრებთან, ბელორუსიასა და მოლდაველის გუნდებთან.

ვ. ახალაძე.

სურათებზე: საუკეთესოდ ცეკვად კარს იცავს ტურნირში მეკარე ბარამძე; ვ. დიდიძეს ოპტიმალურად გაკრული ატაკისთვის „ელეფანტი“; ტაბაძის სწრაფი გარღვევების უზრუნველყოფა ყველების მიერ უძნელდებათ.

ე. ხუციურაულის ფოტოები.

ჩოგბურთის რეკორდებით

24 წლის სტუდენტმა იური დემენტევმა, დედაქალაქის XIII სპარტაკიადის პროგრამით გამართულ მოსკოვის მძღოლანთა ჩემპიონატზე მსოფლიო რეკორდი დაამყარა ბაღოს ტაორცნაში — 71,87 მ.

ადრინდელი მიღწევა (71,16 მ), რომელიც 1978 წელს დამყარდა, ეკუთვნოდა ვოლგოგრად შტდტს (გდრ). შეკიბრების მთავარმა მსაჯმა დაადასტურა, რომ მსოფლიო რეკორდის ალნუსხვისთვის ყველა აუცილებელი პირობა დაცული იყო.

ეს შეკიბრება სსრ კავშირის ხალხთა VIII სპარტაკიადის ფინალური სტარტებისთვის დედაქალაქის სპორტსმენთა შესარჩევი ასპარეზობა გახლდათ.

ისევე როგორც დემენტევმა, სპარტაკიადის ფინალის საგზური მსოფლიო რეკორდით მოიპოვა ლუდმილა ბარანოვამ, რომელიც მაც კრასნოდარში რსფსრ-ის ხალხთა სპარტაკიადის პროგრამით გათვალისწინებულ მძლეოსანთა ფინალურ შეკიბრებაში 10 000 მეტრი 31.35,01-ში დაფარა.

* * *

ლუქნაში, ლენინის სახელობის ცენტრალურ სტადიონში მიმდინარე მოსკოვის სპარტაკიადაზე თავი გამოიჩინეს სპორტსმენებმა, 20 წლის ა. სიმონოვმა, რომელმაც 100 მეტრი 10,45-ში დაფარა და 22 წლის ი. პისკუნოვმა, რომელიც გამარჯვებულს 0,01 წამით ჩამორჩა. ქალების მრავალგზის ჩემპიონი ა. შლიაპნიკოვი მესამე ადგილზე გავიდა —10,51. (საკლესი).

არქივი ვერსია

მთავარი სტარტების წინ

ვ ე ლ ო ს პ ო რ ტ ი

დამთავრდა საქართველოს VIII სპარტაკიადის პროგრამით გათვალისწინებული შეჯიბრება საზაფხულო ველოსიპედოსნებში.

აფხაზეთის, აჭარის, თბილისის, ქუთაისის და რუსთავის 86 სპორტსმენი ასპარეზობდა საზაფხულო ველოსიპედოსნის ორ კლასიკურ სახეობაში: 100 კმ-ზე გუნდურ და 160 კმ-ზე ჯგუფურ რბოლაში. ამავე დროს, შეჯიბრებას უნდა დავასახელოთ ის სპორტსმენები, რომლებიც საქართველოს ღირსების დაიცავენ სსრ კავშირის ხალხთა VIII ზაფხულის სპარტაკიადაზე.

შეჯიბრების ტრასაზე ქალებმაც მოიყარეს თავი. ისინი 60 კილომეტრზე ჯგუფურ რბოლაში ეპაექრებოდნენ ერთმანეთს. პრიზიორებისაგან პრეტენდენტ შეიქმნა საქართველოს ველოსპორტსმენების ტრასა. ასპარეზობდა ოთხმეტკაციანი ჯგუფი, რომელიც ორ ეტაპად დაიყო. პირველი ეტაპის ჩატარება ქალებმა საქართველოს სპორტკომიტეტმა ითავა. მეორე ეტაპი კი „განთიადის" ხელშეწყობით დაიტანტანში დაიგეგმა. შეჯიბრების ორგანიზატორი და ხელმძღვანელი იყო სპორტის ოსტატი ი. გელდიაშვილი, უფროსი შეჯიბრისა — ო. ბაქანიძე და რ. გიუნაშვილი, მწვრთნელი — ჯ. ქილაძისშვილი, სამაშველო ავტომობილი — გ. ზუმბაძე. ჯგუფში იყო 26 სხვადასხვა ქალაქიდან ასალგაზრდა მონაწილეები.

სპორტის ოსტატს ჭაბუკ ჭალათარაძეს მეოთხეჯერ გაემარჯვნა და სპარიზო ადგილებიც ასეთი საკადრისი შეჯიბრებებში. დღეს იგი ერგის საშუალო სკოლის ფიზკულტურის მასწავლებელია და სპორტის სიყვარულს უნერგავს მოსწავლე თაობას, ამავე დროს ხელვაჩაურის რაიონის ნაკრებს უძღვება სათავეში.

სამი ბრეკეტი რიგში ასალგაზრდა ულდა დავასახელოთ.

სოფელ ურეხის მკედრს, სპორტის ოსტატ ალექსანდრე სურმანიძეს არაერთხელ უსახელებია ჩვენი რესპუბლიკა ძალოსანთა ასპარეზობაში. იგი, სოფლის სპორტსმენთა საკადრისო ჩემპიონატების მოპავლეზე ჩემპიონი, რამდენჯერმე სსრ კავშირის შეიარაღებული ძალების ჩემპიონიც იყო.

სოფელ ერგეს მკედრი ასლან ოსანაძე სპორტის ოსტატი და საქმოდ ტიტულოვანი სპორტსმენიც: „ყოლეშურების" ჩემპიონი, სსრ კავშირის ჩემპიონი სოფლის სპორტსმენთა შორის, საქართველოს არაერთგზის ჩემპიონი, დღესაც მწყობრშია და თავის მდიდარ გამოცდილებას — ახალგაზრდობას უზიარებს.

დღეს ბათუმში ჩატარდა ფიზკულტურულ სკვნებში ბევრ ნიჭიერ ახალგაზრდას მიეცა სპორტული ნათლობა და გულმოდგინე მეცადინეობის შემდეგ მნიშვნელოვანი წარმატებებისთვისაც მიეღწეია. ისინი ფიზკულტ წრთობას სოფლის ფიზკულტურულ ორგანიზაციებში ღებულობენ და შემდეგ სპორტის დიდ გზაზე გადიან.

მათგან პირველ რიგში ძალოსნები უნდა დავასახელოთ.

ბათუმის ულტრა მეკედრის, სპორტის ოსტატ ალექსანდრე სურმანიძის არაერთხელ უსახელებია ჩვენი რესპუბლიკა ძალოსანთა ასპარეზობაში. ეგი, სოფლის სპორტსმენთა საკადრისო ჩემპიონატების მოპავლეზე ჩემპიონი, რამდენჯერმე სსრ კავშირის შეიარაღებული ძალების ჩემპიონიც იყო.

სოფელ ერგეს მკედრი ასლან ოსანაძე სპორტის ოსტატი და საქმოდ ტიტულოვანი სპორტსმენიც: „ყოლეშურების" ჩემპიონი, სსრ კავშირის ჩემპიონი სოფლის სპორტსმენთა შორის, საქართველოს არაერთგზის ჩემპიონი, დღესაც მწყობრშია და თავის მდიდარ გამოცდილებას — ახალგაზრდობას უზიარებს.

სპორტის ოსტატ ჭაბუკ ჭალათარაძეს მეოთხეჯერ გაემარჯვნა და სპარიზო ადგილებიც ასეთი საკადრისი შეჯიბრებებში. დღეს იგი ერგის საშუალო სკოლის ფიზკულტურის მასწავლებელია და სპორტის სიყვარულს უნერგავს მოზარდ თაობას, ამავე დროს ხელვაჩაურის რაიონის ნაკრებს უძღვება სათავეში.

ამ დღეებში ხელვაჩაურის რაიონის სპორტის ოსტატთა რაზმს კიდევ ერთი წევრი შეემატა: ქალთარძის აღზრდილი, ჭანჭალის საშუალო სკოლის მე-10 კლასის მოსწავლემ ჭემპერ ფუტკარაძემ ჭაბუკთა საქართველოს პირველობაზე, რომელიც ქუთაისში გაიმართა, 60 კილოგრამ წონით ატლეტიზმის ულტიმატუმის სახელი მოიპოვა და პირველად შეასრულა სპორტის ოსტატის ნორმატივი.

უფროსი ხელვაჩაურელებს ძალოსნობა, მათი სურვილით წარმატებით გამოვიდნენ საქართველოს მე-8 სპარტაკიადის ფინალურ ასპარეზობაზე.

ო. ჭუჭვაძიძე.

ხელვაჩაურის რაიონი, აჭარის ასსრ.

ქართველი მთამსვლელები დაღესტნის მწვერვალებზე

1983 წლის მთამსვლური სეზონი გაიხსნა

მთელი ზამთარი ვთრიალებდა და მოლოდინში მიწურა. დადგა 1983 წლის აპრილისტური სეზონის გახსნის დრო. გაზაფხულზე ყველა მთამსვლელს მოეთმენილება ეტყობა, ყველაზე მწვერვალებისკენ მიეწევის გული.

შედგა შეკრების გეგმა, რომელიც ორ ეტაპად დაიყო. პირველი ეტაპის ჩატარება ჭიუხში საქართველოს სპორტკომიტეტმა ითავა. მეორე ეტაპი კი „განთიადის" ხელშეწყობით დაიტანტანში დაიგეგმა. შეკრების ორგანიზატორი და ხელმძღვანელი იყო სპორტის ოსტატი ი. გელდიაშვილი, უფროსი მწვრთნელები — თ. ბაქანიძე და რ. გიუნაშვილი, მწვრთნელი — ჯ. ქილაძისშვილი, სამაშველო ავტომობილი უფროსი — გ. ზუმბაძე. ჯგუფში იყო 26 სხვადასხვა ქალაქიდან ასალგაზრდა მთამსვლელი.

სამზადისის პერიოდში ასალგაზრდა მთამსვლელებს მრავალი ბარიერის გადალახვა მოუწიათ. ზოგიერთ მათგანს ეს პირველი გამოცდილება იყო. ამიტომ ასალგაზრდებს ბევრი რამ უნდა შეეთვისებინათ. ეს იყო ქართველი მთამსვლელის პირველი ბანაკი ამ ახალ და ურთულეს ეტაპზე.

ბანაკის ბინა ჭიუხების მასივის ძირას მოგაწყვეთ. მცირე ხნის ადაპტაციის შემდეგ ყველანი მწვერვალისაკენ გაეემართეთ. დღის 12 საათზე უკვე მწვერვალზე ვიდეთ. მწვანე მაშხალის გასროლით მივეცით ნიშანი, რომ 1983 წლის მთამსვლური სეზონი გაიხსნა გურამ რჩეულიშვილის სახელობის მწვერვალის დაპყრობით.

მომდევნო დღეებში მოეწყო რამდენიმე ასული მესამე კატეგორიის სირთულის მარშრუტებით. უამინდობის გამო პირველი ეტაპის სრული გეგმის განხორციელება ვერ მოხერხდა.

ორ დღეს დარიალის ხეობაში, საქართველოს ალპური კლუბის ბაზაში დავყავით, მესამე დღის დილისტანსაკენ გავემგზავრეთ. იარიდგის მთიანი მასივის ძირას ავედით თუ არა, საბაზო ბანაკი გავშალეთ და მის თავზე საქართველოს დროშა ავფრიალეთ. ეს იყო ქართველი მთამსვლელთა პირველი ბანაკი ამ ახალ და ურთულეს მასივზე.

იარიდგის რაიონი აღმოსავლეთ კავკასიონის ბოლო განშტოებაა. მისი უმაღლესი მწვერვალია ბაზარ-დეირუ (სიმაღლე — 4412 მეტრი ზღვის დონიდან). თვით იარიდგის კლდოვან მასივზე სამ მწვერვალს გამოყოფენ — მთავარი იარიდგი, პირველი დასავლეთ იარიდგი და მეორე დასავლეთ იარიდგი. მასივის თითქმის სრული ათვისება განხორციელდა 1981 წელს, როდესაც აქ ალპინზმის საკადრისო ფედერაციამ ჩემპიონატი ჩაატარა ულტიმატ კლასში.

აქ დაიწყო მწვრვების მეორე ეტაპი. ჩატარდა რამდენიმე საკარჭიმო ასული მწვერვალ შალბუზაზე. შემდეგ ორი ჯგუფი გავიდა იარიდგის მასივზე და განხორციელდა მაღალი სირთულის ასვლები. ამინდი არ გვიწყობდა ხელს, ათი დღის შემდეგ დავეშვით სოფელ ულუხმაში, მეორე დღეს კი თბილისისკენ გამოვემგზავრეთ.

ქართველების ეს პირველი ექსპედიცია ამ ესოფენ სანტკრესო და ულტრა რაიონში საწინაღარი იქნება იმისა, რომ იარიდგის მასივი უფრო აქტიურად „ჩაებმება" ჩვენი მთამსვლელ-ფიზიკური მთამზადების სამყაროში.

სექციონური ღონისძიებანი ეწყობა საქართველოს ნაკრები გუნდის ბაზაზე. რომელსაც ხელმძღვანელობს გიგი ქართველიშვილი, ადამიანი, რომელიც დაჯილდოებულია ორგანიზატორისა და ხელმძღვანელის ბუნებრივი ნიჭით. მთამსვლური სეზონის განმავლობაში ექსპედიციის წევრები დიდ ენერგიას ახარჯენ ახალგაზრდების აღზრდის. მთელი ზამთრის განმავლობაში ენერგიასა და გამოცდილებას არ იშურებენ თამაზ ბაქანიძე და ირაკლი გელდიაშვილი, უფროსს მკედრებს უზიარებენ გამოცდილებას.

წლევანდელ ზაფხულში, საქართველოს ნაკრები მიემგზავრება სამხრეთ-დასავლეთ ამბორში, სადაც მონაწილეობას მიიღებს საბჭოთა-ტანზანიური კლასში გამართულ სამეგობრო ჭიდაობის ტურნირში.

კიდევაც დაიზრდებიან...

ხელვაჩაურის რაიონის ფიზკულტურულ სკვნებში ბევრ ნიჭიერ ახალგაზრდას მიეცა სპორტული ნათლობა და გულმოდგინე მეცადინეობის შემდეგ მნიშვნელოვანი წარმატებებისთვისაც მიეღწეია. ისინი ფიზკულტ წრთობას სოფლის ფიზკულტურულ ორგანიზაციებში ღებულობენ და შემდეგ სპორტის დიდ გზაზე გადიან.

მათგან პირველ რიგში ძალოსნები უნდა დავასახელოთ.

სოფელ ურეხის მკედრს, სპორტის ოსტატ ალექსანდრე სურმანიძის არაერთხელ უსახელებია ჩვენი რესპუბლიკა ძალოსანთა ასპარეზობაში. ეგი, სოფლის სპორტსმენთა საკადრისო ჩემპიონატების მოპავლეზე ჩემპიონი, რამდენჯერმე სსრ კავშირის შეიარაღებული ძალების ჩემპიონიც იყო.

სოფელ ერგეს მკედრი ასლან ოსანაძე სპორტის ოსტატი და საქმოდ ტიტულოვანი სპორტსმენიც: „ყოლეშურების" ჩემპიონი, სსრ კავშირის ჩემპიონი სოფლის სპორტსმენთა შორის, საქართველოს არაერთგზის ჩემპიონი, დღესაც მწყობრშია და თავის მდიდარ გამოცდილებას — ახალგაზრდობას უზიარებს.

სპორტის ოსტატ ჭაბუკ ჭალათარაძეს მეოთხეჯერ გაემარჯვნა და სპარიზო ადგილებიც ასეთი საკადრისი შეჯიბრებებში. დღეს იგი ერგის საშუალო სკოლის ფიზკულტურის მასწავლებელია და სპორტის სიყვარულს უნერგავს მოზარდ თაობას, ამავე დროს ხელვაჩაურის რაიონის ნაკრებს უძღვება სათავეში.

ამ დღეებში ხელვაჩაურის რაიონის სპორტის ოსტატთა რაზმს კიდევ ერთი წევრი შეემატა: ქალთარძის აღზრდილი, ჭანჭალის საშუალო სკოლის მე-10 კლასის მოსწავლემ ჭემპერ ფუტკარაძემ ჭაბუკთა საქართველოს პირველობაზე, რომელიც ქუთაისში გაიმართა, 60 კილოგრამ წონით ატლეტიზმის ულტიმატუმის სახელი მოიპოვა და პირველად შეასრულა სპორტის ოსტატის ნორმატივი.

უფროსი ხელვაჩაურელებს ძალოსნობა, მათი სურვილით წარმატებით გამოვიდნენ საქართველოს მე-8 სპარტაკიადის ფინალურ ასპარეზობაზე.

ო. ჭუჭვაძიძე.

ხელვაჩაურის რაიონი, აჭარის ასსრ.

ადგილებიდან გვატყობინებენ

ჭაბუკთა და გოგონათა შორის

ჭიათურა. რამდენიმე დღის გრძელდებოდა „ყოლეშურების" ცენტრალური საბჭოს რესპუბლიკური პირველობა ხელბურთში, რომელშიც ჩაბედნა 12 და გოგონათა 9 გუნდი მონაწილეობდა.

ჩაბედნა ასპარეზობაში I ადგილი მოიპოვეს სამტრედიის რაიონების ხელბურთელებმა, ხოლო გოგონათა შორის გიმნაზიის ქუთაისელებმა.

ორივე გუნდმა უფლება მოიპოვა მონაწილეობა მიიღოს სოფლის სპორტსმენთა საკავშირო პირველობაში.

ი. ნიკოლეიშვილი.

თერჯოლის ჩემპიონები

თერჯოლა ჩატარდა ნორჩ მოჭადრაკეთა რაიონის პირველობა. ჩემპიონობის სახელი მოიპოვეს ქვედა სიმონეთის საშუალო სკოლის მოსწავლეებმა: რუსა ამბროლაძემ და ზაზა ლილეიანმა.

ვ. კუტალაძე.

პირველად

საქართველოში სპორტული ორიენტირების განვითარება მოსწავლეთა შორის სულ 3-4 წელიწადს ითვლის. და აი, წელს პირველად, განსაკუთრებული ინიციატივით სოფელ დიდი ლილოს და ლისის ტბის მიდამოებში ჩატარდა მოსწავლეთა რესპუბლიკური ჩემპიონატი.

შეჯიბრებაში შინაწილეობდნენ თბილისის (2 გუნდი), ქუთაისის, გორის და ლაგოდეხის რაიონების წარმომადგენლები. თითოეული გუნდი დაკომპლექტებული იყო ორი ასაკის 10-10 მონაწილით (5 გოგონა და 5 ბიჭი). პირად ჩათვლაში მონაწილეობდა 21 სპორტსმენი.

პირველი დღის (სოფელი დიდი ლილო) პროგრამაში იყო კროსი ბიჭებისათვის 6 კმ., გოგონებისათვის — 5 კმ. ბიჭების მოსაძებნი ჰქონდათ 8, გოგონებს — 7 საკონტროლო პუნქტი. სპორტსმენებმა კარგი ფიზიკური მომზადება გამოამჟღავნეს, მაუხეღავად უამინდობისა, მათი უმრავლესობა ფინიშამდე საკონტროლო დროზე ადრე მოვიდა.

პირად ჩათვლაში უფროსი ასაკის ბიჭებში ჩემპიონი გახდა ლერი შარიქაძე (თბილისი 1), უმცროსებში გაიმარჯვა დავით კინწაძემ (თბილისი — II). გოგონებს შორის თავი ისახელეს: უფროსთა შორის ლალი ასანაძემ, უმცროსებში — ლია ჩაჩუამ (ორივე — თბილისი 1).

აღსანიშნავია, რომ ზემოთ დასახელებული ოთხივე გამარჯვებული თბილისის 143-ე საშუალო სკოლის (დირექტორი გ. ივლიანიშვილი) აღსაზრდილია. ისინი თავიანთ ოსტატობას თბილისის ბავშვთა და მოზარდთა მთამსვლელთა სკოლაში (დირექტორი ნ. ქანკია) ამაღლებენ მწვრთნელების გ. ხიდეშელის, ნ. გურიანოვისა და ბ. მალლაკელიძის ხელმძღვანელობით.

მეორე დღეს (სოფელ ლისის ტბის მიდამოები) ჩემპიონატის მონაწილენი ძალებს ორ და სამეტაპიან ამანათობებში ცდიდნენ. უფროსი ასაკის (როგორც ბიჭებში, ასევე გოგონებში) და უმცროსი ასაკის ბიჭებში უძლიერესის სახელი მოიპოვა თბილისის პირველმა გუნდმა. უმცროსი ასაკის გოგონებს შორის პირველი იყო ლაგოდეხელთა გუნდი (მწვრთნელი ა. ბერაშვილი).

ორდღიანი ასპარეზობის შემდეგ საერთო ჯამურ ჩათვლაში საქართველოს ჩემპიონი გახდა თბილისის მეორე ნაკრები, მეორე ადგილზე გავიდა თბილისის პირველი, ხოლო მესამეზე — ქუთაისის (მწვრთნელი ბ. ჯანელიძე) მოსწავლეთა გუნდი.

ვ. დოლენჯაშვილი.

* * *

ს უ რ ა თ ე ბ ზე: საქართველოს 1983 წლის ჩემპიონები ხსპორტულ ორიენტირებაში: ლ. შარიქაძე, დ. კინწაძე, ლ. ასანაძე, ლ. ჩაჩუა.

ავტორის ფოტოები.

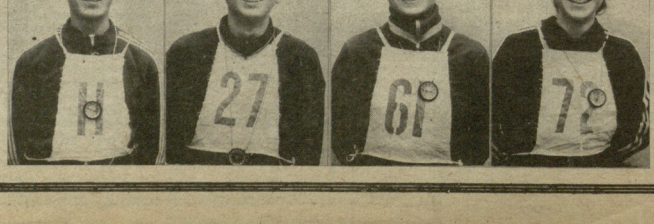

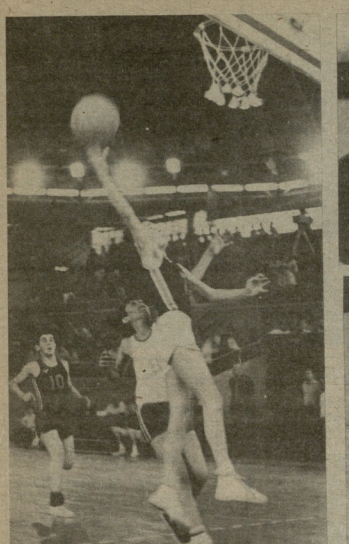

„ჩვენ 13 წლისანი ვართ“

კიროვის პარკში, რომელიც თბილისური კალათბურთის ისტორიის ნაწილია, დამთავრდა ნორჩ კალათბურთელთა შეჯიბრება საქართველოს სსრ განათლების სამინისტროსა და საქართველოს ტელევიზიისა და რადიომაუწყებლობის სახელმწიფო კომიტეტის პრიზზე. სტარტზე გამოვიდნენ რიგის, კაუნასის, რუსთავის ნაკრები გუნდები, თბილისის „მართვე“ და „ნორჩი დინამოელი-2“, აგრეთვე „ლოკომოტივის“ ნაკრები, რომელიც თბილისისა და ქუთაისის კალათბურთელებით დაკომპლექტდა.

— ჩვენ გვინდა ეს შეჯიბრება ტრადიციული გახდეთო, შეიტანეთ საკვანძირო შეკითხვებთა კალენდარში, — თქვა წრასულში ცნობილმა კალათბურთელმა, ოლიმპიური რეზერვის ბავშვთა და მოზარდთა სპორტული სკოლის დირექტორმა ლევან ჩხვივაძემ.— ამასთან გათვალისწინებული გვაქვს ამ შეჯიბრების ჩატარება რესპუბლიკის სხვადასხვა ქალაქში.

პირველი დღის ასპარეზობის შედეგები ოკეი იქიან ჩვენი გუნდის მკოხრეულებმა. მეორე ტურში „ნორჩმა დინამოელმა“ სძლია რუსთავის ნაკრებს —64:44. „მართვემ“ დაამარცხა „ლოკომოტივი“ — 75:32. ბალტიისპირეთის გუნდების — კაუნასის განათლების სამინისტროსა და რიგის მე-5 სპორტსკოლის გუნდების შეხვედრის ანგარიშია 66:44 ლიტველების სასარგებლოდ.

III-IV ტურების მატჩები ასე დამთავრდა: რიგა — „ლოკომოტივი“ 57:44, „მართვე“ — „ნორჩი დინამოელი“ 73:49, კაუნასი — რუსთავი 45:33, „ლოკომოტივი“ — რუსთავი 49:42, „მართვე“ — რიგა 89:50, კაუნასი — „ნორჩი დინამოელი“ 69:65. ტურნირის ბოლო დღეს რიგის გუნდმა სძლია „ნორჩ დინამოელს“ 90:70.

თამაშის შემდეგ რიგის გუნდის მწვრთნელს ანდრის სერგას ვთხოვეთ ორიოდე სიტყვა ეთქვა თავის აღსაზრდელებზე.

— მათი თამაშით კმაყოფილი არა ვარ, თქვა მწვრთნელმა, — დაშვებული იყო მეტი ტექნიკური და ტაქტიკური შეცდომა. შეიჯიბრებოდნენ გუნდის „ვეტერანებს“ რაიმენიც მიგლინდეს, რომელსაც 6 წელია თამაშობს კალათბურთს. საინტერესოა, რომ მამამისი წარსულში რიგის „ვეფ-ის“ მოთამაშეს იყო. აქამდე ამაეკ გუნდის ლიდერის იქცა მისი ძმა იგორისი, მაგრამ უმცროსი მიგლინეს, ჩემი აზრით, უკეთესი ფიზიკური მონაცემები აქვს და მე მჯერა, რომ იგი თავის სიტყვას იტყვის დიდ კალათბურთში.

ლევანიშვილი, რომ მიგლინგასი ელიტარული თამაშისთვის გაზეთ „ახალგაზრდა ლენინელის“ პრიზით დაჯილდოვდა.

კაუნასის გუნდმა სძლია „ლოკომოტივს“ 79:54. „მართვემ“ კი — რუსთავს 84:33.

— ჩვენი სპორტსმენებისთვის ეს იყო პირველი მნიშვნელოვანი შეჯიბრება, — თქვა რუსთავის გუნდის ახალგაზრდა მწვრთნელმა ო. ხმელიძემ. — მართალია, ჩვენ ბოლო ადგილზე გავედით, მაგრამ ბიჭებმა კარგი გაკვეთილი მიიღეს. 5 თამაშში იმდენი რამ შეიძინეს, რასაც რამდენიმე თვის მაძნდაზე ვარჯიში ვერ მისცემდა.

— ნორჩ კალათბურთელთა გამოსული ძალზე ტაქტიკური იყო და კარგ შთაბეჭდილება დატოვა სპეციალისტებზე, — თქვა შეჯიბრების მთავარმა მსაჯმა, საერთაშორისო კატეგორიის მსაჯმა ლ. ფალავანდიშვილმა.

ტურნირში საბოლოო ადგილები ასე განაწილდა: „მართვე“, კაუნასი, რიგა, „ლოკომოტივი“, „ნორჩი დინამოელი-2“, რუსთავი.

ა. ჯანაძე.

• • •

ს უ რ ა თ ი ს ზე: შეტევაზე „მართვე“; პრაზეებს გადასცემენ საუკეთესო გამთამაშებელს დ. თოროლაძეს და „მართვეს“ კაპიტან ლ. უხატიშვილს; გამარჯვებული გუნდი.

ე. ზუცურაულის ფოტოები.

საქართველო — აზერბაიჯანის მძლეოსანთა მატჩი

ძალთა საბოლოო შემოწმება

დღეს ვ. ი. ლენინის სახელობის „დინამოს“ სტადიონზე გაიმართება ამხანაგური მატჩი მძლეოსნობაში. ერთმანეთს ხვდებიან საქართველოსა და აზერბაიჯანის ნაკრები გუნდები.

ასპარეზობა უთუოდ საინტერესო და დაძაბული იქნება — აზერბაიჯანისა და საქართველოს ნაკრებები ხომ უშუალო კონკურენტებად ითვლებიან საბჭოთა კავშირის ხალხთა სპარტაკიადაზე და მათი პაექრობაც ერთგვარ მწვავე ბრძოლას გვპირდება.

ეს მატჩი ფაქტიურად საქართველოს მძლეოსანთა მომზადების საბოლოო შემოწმებადაც მას რესპუბლიკის თითქმის ყველა უძლიერესი სპორტსმენი მიიღებს მონაწილეობას. არ იქნება მხოლოდ ალი ალიევი, რომელმაც სულ ახლახან ლენინგრადში გამართულ შეჯიბრებებში ისპარტაკიადის ბრძოლებში მიღებული ტრავმის გამო. ალი ალიევი 400 მ-ზე იქნება. დიდ ინტერესს იწვევს შეხვედრა ჭიდაობაში ორ ცნობილ ოსტატს შორის — ოლიმპიურ ჩემპიონ ალექსანდრე ალიევსა და ე. ქორთიავის გამოსულები. ისინი კარგ სპორტულ ფორმაში არიან და მათგან მაღალ შედეგებს უნდა მოველოდეთ. 1500 მ-ზე პირადი რეკორდის გაუმჯობესებისთვის იბრძოლებს ჩვენი ძველებური სტაიერი ო. სტრიგაკოვი. ვხვდებით აგრეთვე ჭაბუკ ბერტორეზე, მ. აზარაშვილსა და ო. მიხელიძეს. შეეცდებიან საკუთარი შედეგების ოდნავ უფრო გაუმჯობესებას.

დილის სტარტები დაიწყება 11 საათზე, საღამოსი — 16 საათზე.

ევროპის ჩემპიონატზე

მსოფლიო ჩემპიონთა შეხვედრა

საოცრებანი ხშირად ხდება ფეხბურთში. საოცრებანი თუ არა, ისეთი ამბები მაინც, რომელთა ახსნა ღრმა, საფუძვლიანი ანალიზის გარეშე შეუძლებელია.

ასეთი საოცრება მოხდა ევროპის საფეხბურთო ჩემპიონატის შესარჩევ ტაბში: მსოფლიო ჩემპიონები და ოლიმპიელი ფეხბურთელები ვერ გადაიდგნენ გამამაჟების ფინალურ ეტაპზე, უკიდ საკვალიფიკაციო ჯგუფში გამოთამაშენინ გამამაშეებს. ეს მაშინ, როცა „ს.კუდრო ალურას“ შარშან მსოფლიო ჩემპიონობის მოპოვების შემდეგ თითქმის არ შეუცვლია შემადგენლობა და ეროვნული ნაკრების უფროსი მწვრთნელიც იგივეა — ე. ბეარზოტი.

იტალიის ნაკრება წოლისყრით მოხვდა ევროპის ჩემპიონატის V შესარჩევ ჯგუფში. ამავე ჯგუფში გაერთიანდნენ ჩეხოსლოვაკიის, რუმინეთის, შვეიცარიისა და კიპროსის გუნდები. თავი დაანებეთ კიპროსელებს, მათი გუნდი სათვალიერო მასალები არაა, ძლიერი, გამოცდილი მატჩმეკვიდრე ჩეხოსლოვაკიის, რუმინეთისა და შვეიცარიის კლუბებისა, მაგრამ არც ერთი მათგანი არაა ისეთი, რომ მსოფლიო ჩემპიონებს აგრეთვეგად გასჩვრებოდათ ბრძოლა. მაგრამ ფაქტი ფაქტია: იტალია გამოეთობა ჩემპიონატს.

ეს მოხდა მას შემდეგ, რაც 29 მაისს გიტბორგში გაიმართა შვეიცარიის და იტალიის გუნდების შესარჩევი მატჩი, მსოფლიო ჩემპიონებმა ვერ გაუწიეს ღირსეული წინააღმდეგობა დიდი ოდენობით მოთამაშე შვეიცელ და მარჩხი განაცდის ამბარიშით 0:2 (პირველი ტაიმი — 0:1).

იტალიის ნაკრებს პირველი შესარჩევი შეხვედრა შარშან ჰქონდა ჩეხოსლოვაკიელებთან საკუთარ მინდორზე. იტალიელებმა ვერაფერი გააწყეს მეტოქესთან და მხოლოდ ფრეს დასჯერდნენ — 2:2. ამის შემდეგ „ასკუდრო აძურამ“ ზინ მიიღო რუმინელთა ნაკრები და აქაც მხოლოდ ჭილი აიღო — 0:0.

უკვე შაშინ მსოფლიო ჩემპიონთა ფინალში გასვლა კითხვის ნიშნის ქვეშ აღმოჩნდა, მაგრამ, როცა იტალიელებმა კიპროსის გუნდთან სტუმრად კლავ დაცარეს ჭილა (1:1), მათ მდგომარეობა ჯგუფურად ფრიად შეიქმნა. ყველაფერი უნდა გადაწყვეტა 16 აპრილის მატჩს ბუქარესტში რუმინეთისა და იტალიის გუნდებს შორის. რუმინელებმა საგრძნობი უპირატესობით ჩატარეს მატჩი და გაიმარჯვეს ბომბარდირების ხარჯზე — 4:0.

ჩემპიონთა „ფლამენგო“

ბრაზილიის ჩემპიონის ტიტული მოიპოვა „ფლამენგომ“, რომელმაც გამეორებით მატჩში კვირის დაამარცხა „სანტოსი“ (სან-პაულო) — 3:0.

პირველი მატჩი მოგებული ჰქონდა „სანტოსს“, მაგრამ „მონაკოს“ სტადიონზე, 170 ათასი მაყურებლის თანდასწრებით „ფლამენგომ“ დიდი ღირსებით თამაშობა. საოცრებათა მოთამაშედ აღიარეს ზიკო, რომელმაც ერთი გოლი თავად გაიტანა, დანარჩენი ორი პირდა ეი მისი უშუალო მონაწილეობით იქნა გატანილი.

თავის დაცვის მიზნით

ესპანეთის „ბარსელონას“ ცნობილი ფეხბურთელის დიეგო მარადონას პირადმა მდივანმა ამას წინათ ჟურნალისტებს განუცხადა, რომ მის პატრონთან ინტერვიუს ღებების მსურველმა წინასწარ უნდა გადაიხადოს 10 ათასი დოლარი.

უფასოდ ინტერვიუს აღებას უფლება მიეცა პარიზის „ეკიპის“ კორესპონდენტს, თანაც მარადონამ მას განუცხადა, რომ უფასოდ პასუხს გასცემს მხოლოდ 5 კითხვაზე. დაბოლოს, ფეხბურთელმა თქვა: „ეს როგორღაც თავი უნდა დაიცვა ამებზარე რეპორტიორებისგან, რომელთაგანაც მოსვენება არა მაქვს. ამიტომ იძულებული ვარ ასეთ ხერხს მივმართო“.

ჯგუფში ჭილათა თანაბარი რაოდენობა დააგროვეს ჩეხოსლოვაკიის, რუმინეთისა და შვეიცის გუნდებმა, გამარჯვებულის საკითხიც მათ შეხვედრებში უნდა გაირკვეს. გთავაზობთ ჯგუფში შედგომი მატჩების კალენდარს: **9 ივნისი.** შვეიცია — რუმინეთი. **21 სექტემბერი.** შვეიცია — ჩეხოსლოვაკია. **15 ოქტომბერი.** იტალია — შვეიცია. **12 ნოემბერი.** კიპროსი — რუმინეთი. **16 ნოემბერი.** ჩეხოსლოვაკია — იტალია, **30 ნოემბერი.** ჩეხოსლოვაკია — რუმინეთი. **22 დეკემბერი.** იტალია — კიპროსი.

დაწინაურდნენ ესპანელები

29 მაისს ჩვიკიდეს ერთმანეთს შეხვდნენ ჯგუფის ლიდერი — ესპანეთი და აუტსაიდერი — ისლანდია. მასპინძლებმა ძლიერი მეტოქეობა გაუწიეს ლიდერს, მაგრამ მაინც დამარცხდნენ —0:1.

გათამაშების ცხრილი

	თ.	მ	ფ.	წ.	ბ.	ქ.
ესპანეთი	6	5	1	0	11—5	11
ბელგია	4	2	1	1	9—3	5
ირლანდია	5	2	1	2	7—7	5
მალტა	4	1	0	3	4—11	2
ისლანდია	5	0	1	4	2—7	1

დაბამწყვეტი მატჩები VII ჯგუფში გაიმართება შემოდგომით.

უცხოეთის ფეხბურთის ამბები

ინგლისის თასი —

„მანჩესტერ იუნაიტედს“

ლონდონის „უემბლის“ სტადიონზე 100 ათასი მაყურებელი დაესწრო ინგლისის თასის ფინალურ მატჩს ფეხბურთში. ერთმანეთს შეხვდნენ „მანჩესტერ იუნაიტედი“ და „ბრაიტონი“. ქვლა შეხვდნენ ერთმანეთს, სჯერად მანჩესტერელთა უპირატესობა აშკარა იყო — 4:0.

ჩემპიონთა „ფლამენგო“

ბრაზილიის ჩემპიონის ტიტული მოიპოვა „ფლამენგომ“, რომელმაც გამეორებით მატჩში კვირის დაამარცხა „სანტოსი“ (სან-პაულო) — 3:0.

პირველი მატჩი მოგებული ჰქონდა „სანტოსს“, მაგრამ „მონაკოს“ სტადიონზე, 170 ათასი მაყურებლის თანდასწრებით „ფლამენგომ“ დიდი ღირსებით თამაშობა. საოცრებათა მოთამაშედ აღიარეს ზიკო, რომელმაც ერთი გოლი თავად გაიტანა, დანარჩენი ორი პირდა ეი მისი უშუალო მონაწილეობით იქნა გატანილი.

თავის დაცვის მიზნით

ესპანეთის „ბარსელონას“ ცნობილი ფეხბურთელის დიეგო მარადონას პირადმა მდივანმა ამას წინათ ჟურნალისტებს განუცხადა, რომ მის პატრონთან ინტერვიუს ღებების მსურველმა წინასწარ უნდა გადაიხადოს 10 ათასი დოლარი.

უფასოდ ინტერვიუს აღებას უფლება მიეცა პარიზის „ეკიპის“ კორესპონდენტს, თანაც მარადონამ მას განუცხადა, რომ უფასოდ პასუხს გასცემს მხოლოდ 5 კითხვაზე. დაბოლოს, ფეხბურთელმა თქვა: „ეს როგორღაც თავი უნდა დაიცვა ამებზარე რეპორტიორებისგან, რომელთაგანაც მოსვენება არა მაქვს. ამიტომ იძულებული ვარ ასეთ ხერხს მივმართო“.

ეროვნული ბიბლიოთეკა

„ლოკომოტივი“ — მეოთხედფინალში

გასულ შაბათს თბილისის „ლოკომოტივის“ სტადიონზე საინტერესო ასპარეზობა მოეწყო. საგაკვირვო ისაა მერეც დღეღამური პატრში ერთმანეთს შეხვედნენ ადგილობრივი და მოსკოვის „ლოკომოტივის“ გუნდები. მატჩი ქართველი რეგბლისტების აშკარა უპირატესობით წარიმართა და დამთავრდა მათივე გამარჯვებით — 16:4.

პირველი ბერით არეკნილ გაბტანა ა. გიორგაძემ. შემდეგ მოთამაშემ მწვრთნელის თ. ბენდოველის მიერ დაწყებული კომბინაცია გარისპტულ ნახტომით დაამთავრა ნ. ლაპარტელიანმა. რეალიზაცია ზუსტად შეასრულა ასევე ა. გიორგაძემ.

შემდეგ მასპინძლებმა ორჯერ მიაღწიეს ჯარიმის ზონას, მაგრამ ორივე შეტევა ფრთხილად აიცილა მოსკოველმა მცველმა ა. ბაბანინმა.

ბურთის ხელში ჩაგდების შემდეგ ლოკომოტივის ფორვარდმა ა. ბაბანინმა ორჯერ ისროლა კარისკენ, მაგრამ ორივეჯერ ბურთი ვერ გაიტანა ბადიდან.

ნახევარი საათის თამაშის შემდეგ ლოკომოტივის ნახევარმცველმა ა. ბაბანინმა ორჯერ ისროლა კარისკენ, მაგრამ ორივეჯერ ბურთი ვერ გაიტანა ბადიდან.

ნახევარი საათის თამაშის შემდეგ ლოკომოტივის ნახევარმცველმა ა. ბაბანინმა ორჯერ ისროლა კარისკენ, მაგრამ ორივეჯერ ბურთი ვერ გაიტანა ბადიდან.

ნახევარი საათის თამაშის შემდეგ ლოკომოტივის ნახევარმცველმა ა. ბაბანინმა ორჯერ ისროლა კარისკენ, მაგრამ ორივეჯერ ბურთი ვერ გაიტანა ბადიდან.