გაუმარჯოს საბჭოთა კავშირის ხალხთა ურღვევ ინტერნაციონალურ ერთიანობას და ძმურ მეგობრობას — ჩვენი საზოგადოების ძალის ცხოველმყოფელ წყაროს!

სკკპ ცენტრალური კომიტეტის საპირველმაისო მოწოდებიდან

პროლეტარებო ყველა ქვეყნისა, შეერთდით!

ლელო

№ 83 (7394)

30 აპრილი, შაბათი. 1983 წ.

ფასი 3 კაპ.

საქართველოს სსრ მინისტრთა საბჭოსთან არსებული ფიზიკური კულტურისა და სპორტის კომიტეტისა და პროფკავშირთა რესპუბლიკური საბჭოს ორგანო

ЛЕЛО Орган Комитета по физической культуре и спорту при Совете Министров ГССР и республиканского Совета профсоюзов

გაზეთი გამოდის 1934 წლის 13 აპრილიდან

VIII '83

ახლოვდება სსრ კავშირის ხალხთა VIII სპარტაკიადის ფინალური სტარტები

საორგანიზაციო კომიტეტის მორიგი სხდომა

გაიმართა სსრ კავშირის ხალხთა VIII საზაფხულო სპარტაკიადისათვის საქართველოს სპორტსმენთა მზადების საორგანიზაციო კომიტეტის მორიგი სხდომა.

რესპუბლიკის სამეცნიერო საწარმოებსა და სასოფლო-სამეურნეო ორგანიზაციებში სსრ კავშირის ხალხთა VIII სპარტაკიადის პროგრამით გათვალისწინებული მასობრივი შეჯიბრებების შესახებ ინფორმაციით გაეცნო საქართველოს პროფსაბჭოს ფიზკულტურა კულტურისა და სპორტის განყოფილების გამგემ **ვ. ჭყონდიდმა.**

სხდომაზე მოისმინეს ინფორმაციები იმის თაობაზე თუ როგორ ემზადებიან სსრ კავშირის ხალხთა VIII სპარტაკიადის ფინალური სტარტებისთვის კალათბურთელები, ფრენბურთელები, ხელბურთელები, ნოგაუტელები, ბალაზის პროექტები, მოჭიდაობელები — ქალთა და ვაჟთა გუნდები (საქართველოს სპორტკომიტეტის თავმჯდომარის მოადგილე **ა. მეტრეველი**); აკადემიური ნიჩბოსნობის, ბაიდარებითა და კანოეთი ნიჩბოსნობის, საბალანო სპორტის წარმომადგენლები (საქართველოს სპორტკომიტეტის თავმჯდომარის მოადგილე **ნ. ებრალიძე**); სპორტული და მხატვრული ტანვარჯიშის ნაკრები გუნდები (საქართველოს სპორტკომიტეტის სამმართველოს უფროსი **ი. ოგანოვი**). სსრ კავშირის ხალხთა VIII სპარტაკიადის ფინალური შეჯიბრებების პრიორიტეტით მოსკოვში საქართველოს დღის ჩატარების შესახებ, აგრეთვე რესპუბლიკაში მასობრივი სპორტული ღონისძიებების მომზადებრების შესახებ ილაპარაკა საქართველოს სპორტკომიტეტის თავმჯდომარის პირველმა მოადგილემ **ვ. ზუსტაფიმ.**

სხდომაზე გამოითქვა მოსაზრებანი მასობრივ-სპორტული ღონისძიებების ჩატარებისორგანიზაციის გაუმჯობესების, ამ მნიშვნელოვან საქმეში ფორმალიზმის წინააღმდეგ ბრძოლის გაძლიერების შესახებ, თქვა, რომ მასობრივი შეჯიბრებების ორგანიზაციაში ფართოდ უნდა ჩაებაათ სპორტის ვეტერანები, ასპარეზობებში გამარჯვებული ფიზკულტურელები უნდა წაეხალისოთ სპორტული პრიზებით, სამახსოვრო სახსოვრებით. ასეთი ხასიათის ღონისძიებების დიდი ადგილი უნდა დაუთმონ რესპუბლიკის მასობრივ ინფორმაციათა საშუალებებმა.

სორგანიზაციო კომიტეტმა განაკუთვნებული ყურადღება დაუთმო ნაკრები გუნდების მზადებას სპარტაკიადის ფინალური სტარტებისთვის. გამოთქვა შეშფოთება იმის თაობაზე, რომ სპორტის ზოგიერთი სახეობის მწვრთნელები და ხელმძღვანელები თავიანთ გუნდებს არ უგეგმავენ მაღალ ადგილებს, რაც შემთხვევაში კი გამგზავნენ იმაზე ნაკლებ ქულებს, ვიდრე წინა სპარტაკიადაზე ჰქონდათ მოპოვებული. ამის მიზეზი —თქვა სხდომაზე—ზოგიერთი ჩვენი სპეციალისტის, მწვრთნელის დაბალი პროფესიული მომზადება, საქმისადმი გულგრილი დამოკიდებულება.

ნაკრები გუნდების მზადება სპარტაკიადის ფინალამდე დარჩენილ პერიოდში უნდა წარიმართოს მაქსიმალური ნაყოფიერებით, — ღონიძიება ხსხომაზე. — ყველაფერი უნდა გაეკონეს იმისათვის, რომ სპარტაკიადის გადამწყვეტ სტარტებზე ღირსეულად წარმოვიჩინოთ ჩვენი რესპუბლიკა.

სხდომის შეჯეგები შეაჯამა საქართველოს სსრ მინისტრთა საბჭოს თავმჯდომარის მოადგილემ, სსრ კავშირის ხალხთა VIII საზაფხულო სპარტაკიადისთვის საქართველოს სპორტსმენთა მზადებისა და მონაწილეობის საორგანიზაციო კომიტეტის თავმჯდომარემ **ო. ჩერქეზიამ.**

საქართველოს ნორჩი ნიჩბოსნები გულმოდგინედ ემზადებიან XVII სრულიად საკავშირო სპარტაკიადის პროგრამით გათვალისწინებული ლენინგრადის მომავალი სტარტებისათვის.

ქუთაისის ნიჩბოსანთა სპორტულ ბაზაზე სსრ კავშირის დამსახურებული მწვრთნელის ა. მატკავის ხელმძღვანელობით ოსტატობას ხვეწენ რესპუბლიკის ნაკრების წევრები: სპორტის ოსტატობის კანდიდატები იური ხარიბაძე, ზურაბ ლალიაშვილი, დიმიტრი ბოჯხიანი (ყველა — თბილისი), ზურაბ ფციალური (რუსთავი), ქუთაისელი ჭაბუკი სუპატაშვილი, ფოთელი ე. ჭანკვაძელი და სხვა ნიჭიერი კანოისტები და მებაიდარეები.

• • •

ხ უ რ ა თ ზ ე: საქართველოს ნიჩბოსანთა ნაკრები მდინარე რიონზე.

ვ. გერასიმის ფოტო (საქინფორმის ფოტოკორესპონდენტი).

მამაცთა და ძლიერთა სამჭედლო

ცსკაა-ს 60 წლისთავისთვის

ოქტომბრის რევოლუციის, სამოქალაქო ომისა და უცხოელი ინტერვენტების წინააღმდეგ ბრძოლის ქარცეცხლში მობილა საბჭოთა ქვეყნის შეიარაღებულმა ძალებმა არსებობის პირველი დღიდანვე შექმნეს და შემდეგ განამტკიცეს სამმობლოსადმი, თავისი ხალხისადმი, ოქტომბრის დიდი მონაპოვრისადმი ერსპადერი ერთგულების ტრადიციები; დიდ საბრძოლო ოქრო მათ დაიცვეს მსოფლიოში პირველი მუშათა და გლეხთა სახელმწიფოს თავისუფლება და დამოუკიდებლობა. ამასთან, საბჭოთა მებრძოლებმა ისტორიის ყველა ეტაპზე თავი გამოიჩინეს, როგორც ერთგულმა ინტერნაციონალისტებმა. თავისი საუკეთესო შვილების სისხლისა და სიცოცხლის ფასად 1945 წელს მათ ფაშისტური ულლისგან გაათავისუფლეს ევროპის ხალხები და მოწინავე კაცობრიობის სიყვარული და აღიარება მოიპოვეს.

შექმნის დღიდანვე საბჭოთა არმია იქცა მშრომელთა არა მარტო სამშვიდობო და პოლიტიკური აღზრდის სკოლად, არამედ მათი ყოველმხრივი ფიზიკური მომზადების, სპორტული წრთობის სკოლადაც. ჯერ კიდევ მაშინ სამხედრო ნაწილებში იქმნებოდა სპორტული წრეები, ტარდებოდა სხვადასხვა შეჯიბრები.

სამოქალაქო ომის შემდეგ, 1923 წლის გაბაზეულ პირველი ნაბიჯები გადადგა არმიულმა სპორტმა. მოსკოვში, სოყოლნიკში, შეიქმნა ნოყიერი არმიის ცენტრალური სპორტული ორგანიზაცია — «ვლითეზნის» საცდელ-საწვრთნელი მოედანი. იმავე წლის 29 აპრილს პირველად ისპარზეს ახალგაზრდა არმიის სპორტული კლუბის წევრებმა. სწორედ ეს დღე ითვლება არმიული სპორტის დაბადების დღედ.

ასრულებენ რა მრავალმხრივ აღმზრდელობით ფუნქციებს, საბჭოთა შეიარაღებულ ძალებს შემდგომ წლებში ფართო მასშტაბით უნდა განეთარებინა ფიზიკური კულტურა და სპორტი. ამ ამოცანის გადაწყვეტაში ცსკა-ს ორგანიზატორული როლი ძალიან დიდია. ის ხომ ყველაზე მასობრივი სპორტული საზოგადოებაა არმიაში. ცსკა-ს ჩამოყალიბებიდან 60 წლის განმავლობაში მან ათეულობით ათასი სპორტსმენი აღზარდა, რომელთა შორის ბევრი ცნობილი ოლიმპიელი, მსოფლიოს, ევროპის, სსრ კავშირის ჩემპიონი, მსოფლიო და ევროპის რეკორდსმენი, სსრ კავშირის სპორტის დამსახურებული ოსტატი, სპორტის საერთაშორისო კლასის ოსტატი, სპორტის ოსტატი და სპორტსმენი-პირველმოყარეა.

ცსკა-ს ფერებს ყოველთვის ამაყად იცავდნენ ცნობილი ოლიმპიელები, მსოფლიოს, ევროპის, სსრ კავშირის ჩემპიონები, მსოფლიო და ევროპის რეკორდსმენები, სსრ კავშირის სპორტის დამსახურებული ოსტატები, სპორტის საერთაშორისო კლასის ოსტატები, სპორტის ოსტატები და სპორტსმენი-პირველმოყარეები ვ. ალეკსეევი, ნ. ანდრიანოვი, ა. ბაზილევიჩი, ვ. ბორზოვი, ვ. ბრუმელი, ვ. ვასილიევი, ვ. ვოლკოვი, ვ. გოლუბნიჩი, ვ. დემენტიევი, ვ. დიდენკო, ვ. ზაიცევი, ვ. ზაიცევი, ვ. ზაიცევი

● მძლეოსნობა

1982. ექვსი საუკეთესო

მძლეოსნობა სპორტის ერთ-ერთ ყველაზე რთული, საინტერესო და ლამაზი სახეობაა. შეიძლება ითქვას, რომ იგი ყველა სხვა სახეობათა საფუძველია და არის. ამიტომაც მას ხშირად „სპორტის დედოფალს" უწოდებენ.

დღეიდან მაისის ბოლომდე, დაახლოებით ერთი თვის განმავლობაში, ჩვენ მკითხველს ვთავაზობთ ექვსი საუკეთესო მძლეოსნის ფოტოპორტრეტებს. ეს ექვსი ათლეტი ჩვენი აზრით, ამ სპორტის ყველაზე ტიპიური წარმომადგენელია. ისინი ყველა ერთ-ერთ სპორტულ ასპარეზობაში ან ერთ ან ორ დისციპლინაში ბრწყინვალედ გამოირჩევიან. ამ ექვსი ათლეტის ფოტოპორტრეტებს ჩვენ ვაქვეყნებთ ალფავიტის მიხედვით.

ამ ექვსი ათლეტის ფოტოპორტრეტების გამოქვეყნებას ჩვენ ვაპირებთ ასევე ალფავიტის მიხედვით. ამ ექვსი ათლეტის ფოტოპორტრეტების გამოქვეყნებას ჩვენ ვაპირებთ ასევე ალფავიტის მიხედვით.

შემაჯამებელი ტაბულა

შემაჯამებელი ცხრილი

მდგომარეობა 30 აპრილისთვის

	თ.	მ.	ფ.	წ.	ბ.	ქ.
„ზარია“	6	4	1	1	13	—4 9
„ქიმიური“	5	4	1	0	9	—3 9
„როტორი“	6	4	0	2	8	—4 8
„კოლხი“	6	3	2	1	11	—6 8
„მეტალურგი“	6	2	4	0	9	—4 8
ასკ-„კარპ.“	5	3	1	1	4	—1 7
„ფაკელი“	6	3	1	2	4	—4 7
ასკ რ.	5	3	0	2	6	—3 6
„დნეპრი“	6	2	2	2	7	—11 6
„დაუგავა“	5	2	1	2	10	—8 5
„კუზბასი“	6	2	1	3	7	—6· 5
ასკ ხ.	5	2	1	2	4	—3 5
„ზვეზდა“	6	2	1	3	5	—7 5
„ყუბანი“	6	2	1	3	5	—9 5
„დინამო“	6	1	3	2	4	—5 5
„პამირი“	6	1	3	2	3	—5 5
„ლოკომოტივი“	6	2	0	4	3	—6 4
„გურია“	5	2	0	3	2	—7 4
„ტავრია“	5	1	2	2	11	—10 4
„შინაური“	6	1	2	3	4	—10 4
„ისკრა“	5	1	1	3	7	—8 3
„ტექსტილ.“	6	0	2	4	6	—18 2

გათამაშების ცხრილი

მდგომარეობა 30 აპრილისთვის

	თ.	მ.	ფ.	წ.	ბ.	ქ.
„ზარია“	6	4	1	1	13	—4 9
„ქიმიური“	5	4	1	0	9	—3 9
„როტორი“	6	4	0	2	8	—4 8
„კოლხი“	6	3	2	1	11	—6 8
„მეტალურგი“	6	2	4	0	9	—4 8
ასკ-„კარპ.“	5	3	1	1	4	—1 7
„ფაკელი“	6	3	1	2	4	—4 7
ასკ რ.	5	3	0	2	6	—3 6
„დნეპრი“	6	2	2	2	7	—11 6
„დაუგავა“	5	2	1	2	10	—8 5
„კუზბასი“	6	2	1	3	7	—6· 5
ასკ ხ.	5	2	1	2	4	—3 5
„ზვეზდა“	6	2	1	3	5	—7 5
„ყუბანი“	6	2	1	3	5	—9 5
„დინამო“	6	1	3	2	4	—5 5
„პამირი“	6	1	3	2	3	—5 5
„ლოკომოტივი“	6	2	0	4	3	—6 4
„გურია“	5	2	0	3	2	—7 4
„ტავრია“	5	1	2	2	11	—10 4
„შინაური“	6	1	2	3	4	—10 4
„ისკრა“	5	1	1	3	7	—8 3
„ტექსტილ.“	6	0	2	4	6	—18 2

პენალტების ჭვიმა

70 პენალტი ერთ მატჩში იხილეს მაყურებლებმა შეეცადნენ ჰპბუკ ფეხბურთელთა გუნდების „ლანდსკრონასა“ და „ბოროს“ მატჩში. შეხვედრის ძირითადი და დამატებითი დრო დამთავრდა ფრედ — 1:1, გამარჯვებულის გამოსავლენად დაინიშნა პენალტების სერია. და აი, მხოლოდ 70-ე დარტყმის შემდეგ წარმატება ჰპოვა „ლანდსკრონას“ მეკარემ.

გულშემატკივართა კურსები

იტალიის ცნობილმა პროფესიონალმა გუნდმა „ბოლონიამ“ მოაწყო „დისციპლინირებული გულშემატკივრის“ სემინარი, რომლის მსმენელად ჩაეწერა 200-ზე მეტი ფეხბურთის მოყვარული.

კლუბის ხელმძღვანელობამ გამოაცხადა, რომ პირველს ხორცს გულშემატკივრების კურსების მოწყობისაც და 14 წელზე უმცროს ჰპბუკებს უფასო საშვებს მისცემენ სტადიონზე.

სტადიონზე ხელუხლებლობა

ინგლისურ ფეხბურთის მოყვარულთა თავშეუბულობა და ხულიგნობა საყოველთაოო ცნობილია. აქედან გუნდების — „ჩელსისა“ და „ტოტენჰემის“ მატჩის დროს პოლიციამ დააკავა ახალგაზრდა გულშემატკივარი, რომელსაც თან აღმოაჩნდა პისტოლეტი და ორი ხელყუმბარა.

ᲔᲕᲠᲝᲞᲘᲡ ᲩᲔᲛᲞᲘᲝᲜᲐᲢᲘ

I ჯგუფი

ბრიუსელში ერთმანეთს შეხვდნენ ბელგიისა და გერმანიის დემოკრატიული რესპუბლიკის გუნდები. მატჩს დასწრებია (შეიჭრა) წყობაში მიყოლებული ბურთის (შტატიანი) — 1:0. ათოდე წუთის შემდეგ სპასსუხო ბურთი გაიტანა კუელმანსმა, ხოლო ტაიმის დასასრულს კოეკმა მეორედ აიღო სტეპრების კარი — 2:1.

პრესა აღნიშნავს, რომ ბელგიელებს ფინალის სადგურის მოპოვების დიდი შანსები აქვთ, რომ ეს იყო მათი ზედიზედ მე-18 გამარჯვება პრიუსელის „პიისელს“ სტადიონზე.

სატურნირო ცხრილი I ჯგუფში ამჟამად ასეთია:

	თ.	მ.	ფ.	წ.	ბ.	ქ.
ბელგია	4	4	0	0	10	—4 8
ჰოლანდია	4	1	1	2	6	—7 3
შვეიცარია	3	1	1	1	4	—5 3
გდრ	3	0	0	3	2	—6 0

III ჯგუფი

ყურადღების ცენტრში იყო მატჩი ლონდონში ტრადიციულ ტურნირებს შორის.

ინგლისელებს აკლდათ ნაკრების რამდენიმე წამყვანი ფეხბურთელი, მაგრამ, მიუხედავად ამისა, მათ ძლევად ითამაშეს და დამარცხებულად გაიმარჯვეს ანგარიშით 2:0. ბურთები გაიტანეს ფრენსისმა და უილმა.

ამავე ჯგუფის — დანიის და საბერძნეთის გუნდები ერთმანეთს შეხვდნენ კოპენჰაგენში. გამიმარჯვეს დანიელებმა — 1:0, ბურთი 76-ე წუთზე გაიტანა მცველმა ბუსკმა. მატჩი იმსახუ სპმთოს არბიტრა ბრივადამ რ. იოშკის (ვილნიუსი), ა. მილჩენკოსა (სოხუმი) და ი. სერგეენკოს (ხარკოვი) შემადგენლობით.

დანია	3	2	1	0	5—3 5
უნგრეთი	3	2	0	1	12—6 4
საბერძნეთი	4	1	1	2	4—4 3
ლუქსემბურგი	4	0	0	5	5—25 0

IV ჯგუფი

დაძაბულ ბრძოლაში მიმდინარეობდა მატჩი კარდიფში უელსის და ბულგარეთის გუნდებს შორის. უელსელებმა გაიმარჯვეს ჩარლზის მიერ გატანილი ერთადერთი ბურთის წყალობით — 1:0.

უელსი	3	2	1	0	6—4 5
ნორვეგია	3	1	1	1	5—4 3
იუგოსლავია	3	1	1	1	6—7 3
ბულგარეთი	3	0	1	2	4—4 1

VI ჯგუფი

მეტად საინტერესო მატჩი გაიმართა ვენაში, სადაც ჭკუფის ლიდერმა — ავსტრიის გუნდმა მიიღო მსოფლიოს ვიცე-ჩემპიონი — გერმანიის ფეხბურთელთა რესპუბლიკის ნაკრები. დამპაყნილი ბრძოლა დამთავრდა ფრედ — 0:0.

ამავე დღეს ბელფასტში ერთმანეთს შეხვდნენ ჩრდილოეთ ირლანდიისა და ალბანეთის გუნდები. გამიმარჯვეს ჩრდილოეთირლანდიელებმა — 1:0, ბურთი 54-ე წუთზე გაიტანა სტიფარტმა.

ავსტრია	4	3	1	0	11—0 7
ჩრ. ირლანდია	5	3	1	1	4—3 7
გდრ	4	2	1	1	5—2 5
თურქეთი	4	1	0	3	2—9 2
ალბანეთი	5	0	1	4	1—9 1

VII ჯგუფი

ესპანეთის ნაკრებმა სარაგოსაში ანგარიშით 2:0 დაამარცხა ირლანდიის გუნდი. ბურთები შეხვედრის მეორე ნახევარში გაიტანეს სანტოლიამ და რინკონმა. მატჩს მსახურობდა სამუშაო არბიტრთა ბრიგადა: ჯ. ბიტენკო (მოსკოვი), ვ. მიხაილოვი (ლატვია), ა. კადეტოვი (მოსკოვი).

ესპანეთი	4	3	1	0	7—3 7
ჰოლანდია	4	2	1	1	9—3 5
ირლანდია	5	2	1	2	7—7 5
მალტა	3	1	0	2	8—8 2
ისლანდია	4	0	1	3	2—6 1

● ᲤᲔᲮᲑᲣᲠᲗᲘ ● ᲤᲔᲮᲑᲣᲠᲗᲘ ● ᲤᲔᲮᲑᲣᲠᲗᲘ ● ᲤᲔᲮᲑᲣᲠᲗᲘ ● ᲤᲔᲮᲑᲣᲠᲗᲘ ● ᲤᲔᲮᲑᲣᲠᲗᲘ ● ᲤᲔᲮᲑᲣᲠᲗᲘ ●

I ლიგა

„ᲒᲣᲠᲘᲐ“ (ლანჩხუთი) — ᲐᲡᲙ (ᲓᲜᲔᲡᲠ ᲠᲝᲡᲢᲝᲕᲘ) 0:1 (0:1)

ლანჩხუთი. „ლელოს“ სტადიონი. 25 აპრილი.

„ᲒᲣᲠᲘᲐ“: ზესხა, ცნობილაძე, გოგოხია, ზარქუაშვილი, ლომთაძე, გელაძაშვილი, ცხოვრებაშვილი (კაჭარავა), ჩხაიძე, ცაბაძე (უფრლიძე), აკოფაძე.

ᲐᲡᲙ: ბერკაიონი, ანდრიაშვილი, გონჩაროვი, იაშვილი, სუვოროვი, შარიპანი, ლობჟანიძე, ლომთაძე, ბოსკოვიჩი (ერიომენკო), ნაკოტაძე, ხიდირიონი.

მსაჯი ა. ბერიოზი (ლენინგრადი).

გათამაშებული ა. ლაკოი.

დუბლიორები — 0:4.

მატჩის დასაწყისში ლანჩხუთელი ფეხბურთელები ხშირად უტევდნენ, შუა მინდორში აქტიურად მოქმედებდა ჩხაიძე, რომელსაც ზუსტი გადაცემებით წინა ხაზზე გაჰყავდა აკოფაინი. ამ უკანასკნელთან ბრძოლისას ხშირად არღვევდა წესს ლაკოვი, რისთვისაც ყვითელი ბარათი დაამსახურა, რამდენიმე კარგი მომენტი შეექმნათ აკოფიანს, ებანოძეს, ჩხაიძეს, მაგრამ ბურთების ღიობ მოხვედრა მეკარე სკოტარენკო.

ლანჩხუთელებს ამ ეპიზოდებს შეღვება ან მოპკოლია. სამგვეროდ, 32-ე წუთზე არმიდეებმა საპასუხო შეტევა განვითარეს, „გურიის“ მცველებმა ფრთვალუღიად დატოვეს შეჩერებაკი, რომელმაც კარგად ისარგებლა შექმნილი ვითარებით — 1:0.

შესვენების შემდეგ მასპინძლები შეეცადნენ მდგომარეობა გამოესწორებინათ — რისტოგულ ჯარ კვლავ რამდენიმეჯერ აღმოჩნდა საფრთხის წინაშე, მაგრამ ანგარიში არ შეცვლილა.

მე-80 წუთზე მოხდა ასეთი რამ: არბიელმა კარში დაინახშნა თავისუფალი დარტყმა. აკოფიანმა ძლეერად დაარტყა, მეკარე სკოტარენკო მისწვდა ბურთს, მაგრამ ვერ შეაჩერა იგი და გაუშვა კარში. ბურთმა თავდაპირველად ჩაიფალა გოლი, ცენტრის-ქნაც წამოიარა ბურთი, მაგრამ შემდეგშიში დაყაბულება რისტოველ ფეხბურთელთა მოთხოვნას და იმ მოტივით, რომ მეკარე არ შეხებია ბურთს, არ ჩათვალა თავისუფალი დარტყმიდან გატანილი გოლი.

დარჩენილ დროში მსაჯმა გაჩერებით შეძლო სფინალო სასტვენამდე მიეყვანა თამაში.

ა. ორგოცაძე,
(ტელეფონით „ლელოს“ კორ).

სხვა მატჩები

„დაუგავა“ (რიგა) — „ისკრა“ (სმოლენსკი) 4:1, ასკ-„კარპატი“ (ლვოვი) — „ნეფჩი“ (მოგილიოვი) 0:0, „პამირი“ (დუშანბე) — „ქიმიკოში“ (ლობაოკა) 1:1, „ზვეზდა“ (ჯიზაკი) — ასკ (ბაბაროვსკი) 2:0, „ხაძია“ (ვორკოშლოვგრადი) — „ლოკომოტივი“ (მოსკოვი) 2:0, „როტორი“ (ვოლგოგრადი) — „კუზბასი“ (კემეროვო) 1:0, „მეტალურგი“ (ზაპოროჟიე) — „დინამო“ (ქირთვი) 0:0, „ლოკომოტივი“ (ნიკოპოლი) — „ფაკელი“ (ვორონეჟი) 1:2, „ყუბანი“ (კრასნოდარი) — „შინაური“ (ბაროსლავლი) 0:2, „ტავრია“ (სიმფეროპოლი) — „ტექსტილშჩიკი“ (ივანოვო) 5:1.

ᲡᲡᲠ ᲙᲐᲡᲘᲜᲝᲡ ᲤᲔᲮᲑᲣᲠᲗᲘᲡ ᲤᲔᲓᲔᲠᲐᲪᲘᲐᲨᲘ

სსრ კასპიონის ფეხბურთის ფედერაციის სპორტულ-ტექნიკურმა კომისიამ თავის პირველ სხდომაზე განიხილა ქუთაისის „ტორპედოსა“ და ვლადიკავკაზის „ავლანტისის“ მატჩები. ეს მატჩი 19 აპრილს გაიმართა ქუთაისში. შეხვედრის ერთ-ერთ ეპიზოდში ქუთაისელებმა მეტოქის კარში გაიტანეს ბურთი, მაგრამ არბიტრმა მ. სტეპანმა (ივანოვო-ფრანკოვსკი) გოლი არ ჩათვალა, ვინაიდან გვერდითმა მსაჯმა ა. პოპოვმა (კიევი) აღნიშნა „თამაშგარე მდგომარეობა“. მატჩის დამთავრების შემდეგ „ტორპედოს“ მოთამაშეები ო. კორდალიქ და მ. მეგრელაძე, მსაქცივნენ არბიტრს, ეშურვებოდნენ მას, რაც ოქმში აღნიშნა მატჩის ინსპექტორმა, საკავშირო კატეგორიის მსაჯმა ხ. ხელიავამ.

სპორტტექნიკურმა კომისიამ ქუთაისის „ტორპედოს“ ფეხბურთელებს ო. კორდალიქსა და მ. მეგრელაძეს დისკვალიფიკაცია მისცა თითოეულს 5-5 თამაშით და, ამას გარდა, პირობითი დისკვალიფიკაცია — პირველი წლის დასასრულამდე. კომისიამ ხაზი გაუსვა იმასაც, რომ ქუთაისის „ტორპედოს“ კოლექტივში დაბალ დონეზე დგას აღმზრდელობითი მუშაობა, გუნდის შედგ ფეხბურთელს უკვე გაფრთხილებები აქვს მიღებული, ამასთან, ვ. კურტანიძისა და ნ. ჭელიძეს — ორ-ორი. სპორტტექნიკური კომისიის სხდომაზე აღნიშნა ისიც, რომ ქუთაისის „ტორპედოს“ სტადიონზე ოქცეოდნენ მაყურებლები, მსგავსი ამბის გამეორების შემთხვევაში სტადიონს მიეცემა დისკვალიფიკაცია, ხოლო ქუთაისის „ტორპედოს“ თამაშებს გადაიტანენ სხვა, ნეიტრალურ სტადიონებზე.

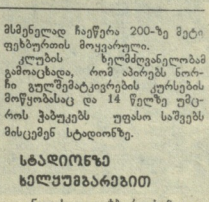

ᲩᲔᲛᲞᲘᲝᲜᲐᲢᲘᲡ, ᲒᲐᲛᲐᲠᲯᲕᲔᲑᲘᲡ, ᲓᲘᲡᲙᲕᲐᲚᲘᲤᲘᲙᲐᲪᲘᲘᲡ ᲛᲐᲢᲩᲔᲑᲘ

ᲒᲔᲠᲛᲐᲜᲘᲐ

ბერლინის დინამოელებს 37 ქულით მტკიცედ უკავიათ ლიდერობა. მეორე ადგილზეა იენის „კარლ ცაისი“, რომელიც ლიდერს 8 ქულით ჩამორჩება, ხოლო „ფორვერტსი“ — 9 ქულით.

გარდა ამისა, რომ ბერლინის დინამოელები ჩემპიონობის უმეტესი კანდიდატები არიან, მათ მიმდინარე ჩემპიონატში არ წაუგიათ არც ერთი თამაში; აღსანიშნავია ისიც, რომ გერმანიის დემოკრატიული რესპუბლიკის ნაკრების შემადგენლობაში ბერლინის „დინამოდან“ გამოდის სულ 4 მოთამაშე.

ჩემპიონატის საუკეთესო სნაიპერთა სიას ლიდერობს „მაგდებურგის“ ვეტერანი თავდასხმელი შტაანხი. გასულ თთხმაბას ბელგიის ნაკრებთან შეხვედრაში შტაანხმა ნაკრებში ჩატარა თავიდან 92-ე მატჩი და გაიტანა 91-18 ბურთი.

ᲡᲐᲡᲬᲠᲐᲤᲔᲗᲘ

ერფურტი ჩემპიონატის 32-ე ტურში ლიდერმა „ნანტმა“ მარცხი განიცადა „ოუნთან“ შეხვედრაში — 0:1, მაგრამ მაინც 6 ქულით უსწრებს უახლოეს მეტოქეს — „ბოროს“. ახლა „ნანტს“ 48 ქულა აქვს, „ბოროს“ — 42. მესამე ადგილზეა „პარი სენ-ჟერმენი“ — 39 ქულა.

საფრანგეთის ცნობილი წამყვანი კლუბი „სენტ-ეტიენი“ გარეული იყო უკანონო ფინანსური მიზნებიდან გამომდინარე სამჭთო ფეხბურთელთა გადაყვანა სხვა მეტოქესთან, ხოლო მეორე დღეს პირველმა ნაკრებმა ბრწყინვალედ ითამაშა და ნიმდვილი სიხარული მოუტანა თავის გულშემატკივრებს.

ჯერ კიდევ პირველ ტაიმში ჩერნეკოვმა და როდიონინამ 2 ბურთი გაიტანეს მეტოქის კარში, შესვენების შემდეგ დემიანენკომ, ჩერნეკოვმა და ლარიონოვმა ანგარიში აიყვანეს 5:0-მდე.

პორტუგალიელთა უფროსმა მწვრთნელმა ო. გლორიამ განაცხადა, რომ მეტოქე მის გუნდს ყოველმხრივ სჯობდა, განსაკუთრებით სისწრაფით. მან ხაზი გაუსვა ბელიხინისა და ჩერნეკოვის მაღალ კლასს, აღნიშნა, რომ სამჭთოს ნაკრების ნახევარმცველმა სულეიმანმა მთლიანად გამოთამაშა თამაშიდან პორტუგალიელთა ძირითადი თავდამსხმელი ნენე. ერთადერთი იმედი, — აღნიშნა მან, — ისაა, რომ სამჭთოს ფეხბურთელებს მატჩი ელით პოლონელებთან, მის მანეთს შეხვდნენ ჩრდილოეთ ირლანდიისა და ალბანეთის გუნდები. გაიმარჯვეს ჩრდილოეთირლანდიელებმა — 1:0, ბურთი 54-ე წუთზე გაიტანა სტიფარტმა.

ავსტრია	4	3	1	0	11—0 7
ჩრ. ირლანდია	5	3	1	1	4—3 7
გდრ	4	2	1	1	5—2 5
თურქეთი	4	1	0	3	2—9 2
ალბანეთი	5	0	1	4	1—9 1

VII ჯგუფი

ესპანეთის ნაკრებმა სარაგოსაში ანგარიშით 2:0 დაამარცხა ირლანდიის გუნდი. ბურთები შეხვედრის მეორე ნახევარში გაიტანეს სანტოლიამ და რინკონმა. მატჩს მსახურობდა სამუშაო არბიტრთა ბრიგადა: ჯ. ბიტენკო (მოსკოვი), ვ. მიხაილოვი (ლატვია), ა. კადეტოვი (მოსკოვი).

ესპანეთი	4	3	1	0	7—3 7
ჰოლანდია	4	2	1	1	9—3 5
ირლანდია	5	2	1	2	7—7 5
მალტა	3	1	0	2	8—8 2
ისლანდია	4	0	1	3	2—6 1

ᲣᲡᲐᲤᲠᲗᲮᲝᲔᲑᲘᲡ ᲤᲔᲮᲑᲣᲠᲗᲘᲡ ᲙᲐᲜᲝᲜᲔᲑᲘ

ვ უ ლ ო ც ა ვ თ

ნანა ალექსანდრია ნახმაროფინალშია!

ალექსანდრია — ლემაჯო

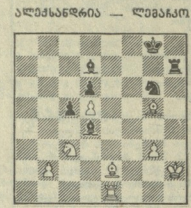

დიდი ინტერესი გამოიწვია ნ. ალექსანდრია — ტ. ლემაჯოს მატჩის მეათე გადადებულმა პარტიამ. ლემაჯოს უკეთესი პოზიცია ჰქონდა, მაგრამ თამაშის განაბლებისას ნათელი გახდა, რომ ქართველ დიდოსტატს ყაიმის რეალური შანსი ეკარგებოდა. ალექსანდრიამ მაქსიმალურად გამოიყენა დაცვის შესაძლებლობები. უკან დაბრუნა ზედმეტი პაიჯი, შემდეგ პაიჯის ფასად თამაში გადაიყვანა ყაიმის მომასწავებელ სხვადასხვა ფერის ქვთა ენდშპილში. 70-ე სვლაზე მეტოქენი დაზავდნენ.

აი, როგორ მიმდინარეობდა გადადებული პარტია.

41. კ:ჰ4 (ჩაწერილი სვლა) 41. .. ვ×h4 42. g×h4 ფე7 43. ფფg3 ფფg7 44. ფფf3 ფe3+ 45. ფფf4 ე:h3 46. ჯ:ბ ფe5+ 47. ფფe3 g×h4 48. ეg1+ ფფf8 49. ეg2 ეb4 50. ჯe4 ჯe8 51. ფფd3 ჯb5+ 52. ფ×b5 ე×b5 53. ჯf5 ეb3+ 54. ფფe4 ე:b2 55. ჯe6 ფფe7 56. ეf2 ჯf6 57. ეa2 ეd4 58. ფფf5 ეb7 59. ეh2 ფფd8 60. ეa2 c4 61. ეa8+ ფფe7 62. ეc8 c3 63. ეc4 ჯe5 64. ფფg6 ეa7 65. ეc8 ეb7 66. ჯf5 ჯf6 67. ეe6 ჯd4 68. ეc4 ჯe5 69. ეc8 ეa7 70. ჯf5. ყაიმი.

ამრიგად, **ნანა ალექსანდრიამ დაამარცხა ტ. ლემაჯო ანგარიშით 5,5:4,5 და ნახევარფინალში მატჩის ბედნიერი მოიპოვა. ნახევარფინალში დეა ირონა ლეკიანას შეხვდება.**

• • •

სურათზე: დიდოსტატი ნანა ალექსანდრია.

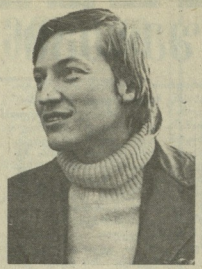

ქარპოვი — სსრ კავშირის ჩემპიონი

სსრ კავშირის საუბილეო, 50-ე ჩემპიონატის დასკვნით, XVII ტურში უურადღების ცენტრში იყო რაზუვაევ—კორჩნოის და პოლუგაევსკი — მალანიუკის პარტიები. ამ შეხვედრებში ჩემპიონის ოქროს მედლის ბედი უნდა გადაწყვეტილიყო.

კორჩნოი შეხვედრა ყაიმით დამთავრა, პოლუგაევსკიმ კი წააგო და მას ვაპანიანი გაუთანაბრდა, სომეხმა დიდოსტატმა იუსუპოვი დამარცხა.

ყაიმზე შეთანხმდნენ ფსახისი— გელერი, აზმაიფარაშვილი — პეტროსიანი, ბალაშოვი — ლერენი და აგზამოვი — ბელიავსკი.

ტურნირი ასეთი შედეგებით დამთავრდა: I. ა. კორჩნოი (მოსკოვი) — 9,5 ქულა, II. ვ. ტუკმაკოვი (ოდესა) — 9, III-IV. რ. ვაპანიანი (ერევანი), ლ. პოლუგაევსკი (მოსკოვის ოლქი) — 8,5-8,5, V. ი. ბალაშოვი (მოსკოვი) — 8. VI-IX. ო. რომანიშინი (ლვოვი), ტ. პეტროსიანი (მოსკოვი), ვ. მალანიუკი (სევასტოპოლი), ლ. ფსახისი (კრასნოიარსკი) —7,5-7,5, X-XIII. ზ. აზმაიფარაშვილი (თბილისი), ა. ბელიავსკი (ლვოვი), გ. აგზამოვი (ტაშკენტი), ი. რაზუვაევი (მოსკოვი) — 7-7, XIV-XV. ვ. გელერი (მოსკოვის ოლქი), ა. იუსუპოვი (მოსკოვი) — 6,5-6,5, XVI. ქ. ლერენი (ოდესა) — 5,5.

ამრიგად, ა. კორჩნოი მეორედ (პირველად 1976 წ.) მოიპოვა სსრ კავშირის ჩემპიონის ოქროს მედალი.

რ ე კ ო რ დ ი

ქართველ მესტვირეთა თანაკვეტორობით

კიევის სტენდზე გამართულ სსრ კავშირის თასის გათამაშებაში „ლოკომოტივის" გუნდმა მრავალ სტენდზე სრულად 590 ქულა მოაგროვა და ჩვენი ქვეყნის ახალი რეკორდი დაამყარა.

აი, როგორ წარიმართა სარეკორდო სროლა: სსრ კავშირის ხალხთა VI საზაფხულო სპარტაკიადის ჩემპიონმა, თბილისელმა ასპარავამ თ. იმნიაშვილმა 150 სამიზნედან 149 დაამსხვრია, მისმა თანამემამულემ სპორტის დამსახურებულმა ოსტატმა თ. ქულტმა — 148, ს. პლანოვსკიმ — 147, ხოლო ვ. რომანოვსკიმ — 146. მაუხედავად ამისა, თასი გადაეცა „ტურუდის" კოლექტივს, რომლის შემადგენლობაში იყვნენ ა. სტაროდუბი, ვ. ტიმოფეევი, ვ. პოლანსკი, ვ. გრიშენკო და იუნორი მ. კუზნეცოვ. საქმე ის არის, რომ თასის ჩათვლაში შედიოდა გუნდის მეხუთე მონაწილე იუნორის შედეგიც.

რეკორდზედა იუნორმა ე. სერებრიმ გუნდს 100 შესაძლებლიდან, მხოლოდ 86 ქულა შესძინა, მაშინ, როდესაც ტურუდელმა ახალგაზრდა მსროლელმა თავისიანებს 91 ქულა მოუტანა. იუნორის ხელისშოკვარეს გამო ლოკომოტიველებს „ვერცხლიც" კი არ ერგოთ და მათ წინ გაუშვეს არმიელთა პირველი კოლექტივი.

სატრაშეო სტენდზე სრულიად სპორტო პრიზი წილად ხვდა შეიარაღებული ძალების გუნდს (ი. ნაკანერთი, ა.ანტროშკინი, დ. მოხაროვი, ა. ნიკოლაევი, ს. გონჩაროვი).

„დინამოს" კორვეტგე

გასვამუვეტ სტადიაში შედის ახალგაზრდა ჩოგბურთელთა თბილისის II საერთაშორისო ტურნირი.

შაბათ ერთეულთა ასპარეზობაში ძალზე საინტერესო იყო თბილისელი ვ. გაბრიჭიძისა და ესტონელი ა. ოიასალუს შეხვედრა. პირველ პარტიაში გაიმარჯვა სტუმარმა (6:3), მეორეში ასეთივე აბგარიშით — ქართველმა სპორტსმენმა. გადამწყვეტ პარტიაში მასპინძელი საკრძალოდ დაიღალა და ინიციატივა მთლიანად ესტონელს დაუთმო — 2:6.

სხვა მეოთხედფინალური შეხვედრებიდან აღსანიშნავია ტალელელი ე. მალგაროლისა და კუბელი ჰ. ბორეციოს ორთაბრძოლა. 3:6, 6:2, 6:2 — იტალელი 8 უძლიერესს შორის გავიდა. თბილისელმა ვეტერან ხორხიან ადვილად სძლია ფუნერტ ჯ. ნემეშს და ნახევარფინალში მოხვდა.

ქალთა ერთეულებში ბრძოლის პირველობისათვის გაბარჯობა და ორი თბილელის ჩოგბურთელი — ირინე მალაიძე და ლეილა მესხი. ამ უკანასკნელმა გუშინ წააგო მოკლე ი. ფიშერისთან, ხოლო ირინემ ვერაფერი უძლერეს ჩოგბურთელთა კლასიფიკაციაში (1966-1967 წწ.) ბრწყინვალე (ა) პირველ ნომრადაა აღიარებული — 4:6, 4:6. მეორე მეოთხედფინალში ი. მალაიძე შეხვდა მოსკოველ ი. მალვენდიკოვას და აგრეთვე დამარცხდა. ახლა ჩვენი გოგონები მხოლოდ მეხუთე აღგილისათვის გააგრძელებენ ბრძოლას.

სამაგიეროდ მესხი და მალაიძე გამოვლენ წყვილთა ნახევარფინალში: ბესხი კიეველ ტ. ხუდასთან ერთად შეხვდება ჩეხოსლოვაკელ წყვილს (ორ პიტრას — ტესოროვასა და სედლარკოვას), ხოლო მალაიძე სოჭელი ე. ფატეევასთან ერთად თამაშობს მოსკოველებს ო. ლიფანოვასა და ნ. ბიჩკოვას „დუეტის" წინააღმდეგ.

შერეულ წყვილთა შორის გამარჯვებისათვის ებრძვიან თბილისელები მალაიძე ბუროდა და გაბრიჭიძე მესხი.

ასარჯობა 1 მაისს დამთავრდება.

ა. მალაიანცი,
სპორტული კატეგორიის მხარჯი, შეჯიბრების მთავარი მხარჯის მოადგილე.

პანორამა

● ჰოკეი

ბეზ-ის ქალაქ მიუნხენში დაიწყო ჰოკეისტთა მსოფლიო ჩემპიონატში მონაწილე უძლიერესი 4 გუნდის ფინალური ასპარეზობა. გუშინწინ ერთმანეთს შეხვდნენ სსრ კავშირისა და შვეიცარის ნაკრებები. საბჭოთა სპორტსმენებმა განაგრძეს გამარჯვებათა სერია და მთრიგი დამარცხება აგვმეს შვეიცარის ჰოკეისტებს — 4:0. ჩეხოსლოვაკელმა სპორტსმენებმა დაძაბულ და საინტერესო ბრძოლაში სძლიეს კანადელებს — 5:4.

გაიმართა პირველი მატჩები V-VIII ადგილებისთვის მებრძოლ გუნდებს შორის. ამ მატჩები აბი დამთავრდა: გდრ — ფინეთი 6:2, გფრ — ტანლია 5:4.

● მაგიდის ჩოგბურთი

ბრაიტონი დაიწყო მაგიდის ჩოგბურთელთა 37-ე მსოფლიო ჩემპიონატი, რომელშიც 87 ქვეყნის 500-მდე სპორტსმენი მონაწილეობს. ფავორიტებად ითვლებიან ჩინელები, რომლებმაც წინა ჩემპიონატზე იუგოსლავიაში პირად და გუნდურ ჩათვლაში 7 ოქროს მედალი მოიპოვეს, ეს რომ ასეა მათ სტატუსიდაც დაამტკიცეს: ვიქთა ნაკრებმა გუნდში ერთხელაც აბგარიშით 5:0 დაამარცხა გერ-ისა და აშშ-ს ნაკრებ გუნდებს, ხოლო ქალებმა ანგარიშით 3:0 სძლიეს პოლანდიელებს. კარგად იიღო სტარტი სსრ კავშირის ქალთა ნაკრებმა. გუნდმა, რომელიც ორი წინასწარი შეხვედრა ერთსაც ანგარიშით 3:0 მოუგო ფინეთისა და შვეიცის გუნდებს. სსრ კავშირის ვიქთა ნაკრებმა წააგო იაპონელებთან — 0:5.

● წყალში ხტომა

ავსტრიის ქალაქ ვიდლენში გამართულ წყალში ხტომელთა მსოფლიოს თასის გათამაშებაში საბჭოთა სპორტსმენები მესამე სპორტიზ ადგილზე გავიდნენ. „ბრინჯაოს გუნდმა" 4019,79 ქულა მოიპოვა, გაიმარჯვა ჩინეთის სახალხო რესპუბლიკის ნაკრებმა — 4404,95, მეორე ადგილზეა მასპინძელთა გუნდი — 4397,97.

ჯაჭოლანჭი

17 წლის მიხეილ სვეშნიკოვმა მოსკოვში, ქალაქის ოლიმპიური ველოტრეკზე, 28 აპრილს გამართულ პროფესიონალთა სპორტსაზოგადოებების პირველობაზე მსოფლიოს ახალი რეკორდი დაამყარა — 20-კილომეტრიანი დისტანცია 24 წუთსა და 52,83 წამში დაფარა, ძველი რეკორდი დანიელ ოლე რიტერს ეკუთვნოდა.

სპორტულ გაზეთებზე

ფიზკულტურა და სპორტი. საქართველოს ჩემპიონატი. 30 აპრილი. „სიონელის" სტადიონი. „ავტომობილისტი" (თბილისი) — ფიზკულტურის ინსტიტუტი (თბილისი). დასაწყისი 18 სთ. 30 წთ.

რედაქტორი ა. ბასილაია.

გაზეთი გამოდის ოთხშაბათობით და პარასკევობით. რედაქციის მისამართი: 380096, თბილისი, ლენინის ქ. № 14. ტელეფონები: რედაქტორი — 99-56-14, 93-87-59; რედაქტორის მოადგილე — 99-56-47, 93-97-59; პასუხისმგებელი მდივანი — 93-87-53; განყოფილებები: ფეხბურთის — 93-81-7,1 93-97-56; ხახიბრივი ფიზკულტურული მუშაობის — 93-97-55; სპორტის პრობლემის — 93-97-51; პოლიგრაფ და ხელოვნის ახალგაზრდობის — 93-97 53; ჯეგრკის — 93-97-26; წერილების — 93-97-54; კორექტორები — 93-97-49; გამომშვები — 93-93-81; ფოტოლაბორატორია — 93-97-58; შემანქანეები — 93-97-57.

საქართველოს კპ ცკ-ის გამომცემლობის უპრესის ღირსების ორდენოსანი სტამბა, 380096, თბილისი — 96, ლენინის ქ. № 14. ბეჭდვითა ოპერატიული წესით. სტამბაშო კორპუსში, ბოუნაულის, 29. ინდექს 66435