პროლეტარებო ყველა ქვეყნისა, შეერთდით!

ლელო

№ 66 (7377)

6 აპრილი. ოთხშაბათი. ფასი 3 კაპ.

1983 წ.

აჭარისთვის

აჭარისტანის ასსრ მინისტრთა საბჭოსთან არსებული ფიზიკური კულტურისა და სპორტის კომიტეტის და პროფკავშირთა რესპუბლიკური საბჭოს ორგანო

ЛЕЛО Орган Комитета по физической культуре и спорту при Совете Министров ГССР и республиканского Совета профсоюзов

გაზეთი გამოდის 1934 წლის 13 აპრილიდან

საქართველოს სსრ ზაფხულის VIII სპარტაკიადის გუნდური შედეგები 4 აპრილისთვის

(ქალაქებსა და ქალაქ თა, რაიონებსა და რაიონების შედეგები)

ასსრ, აო, ქალაქები და რაიონები.

I ჯგუფი:
1. თბილისი — 1152 ქულა
2. ქუთაისი — 840
3. ახალციხე — 752
4. ბათუმი — 520
5. სამხრეთ ოსეთი — 112

II ჯგუფი:
1. რუსთავი — 440
2. ჭიათურა — 360
3. ფოთი — 264
4. გორი — 208
5. ზუგდიდი — 200
6. ტყიბული — 176
7. წყალტუბო — 24

III ჯგუფი:
1. ახმეტა — 56
2. კახეთი — 32
3. ხაშური — 24

IV ჯგუფი:
1. სამტრედია — 224.
2. დუშეთი — 200
3. წულუკიძე — 138
4. მახარაძე — 56
5. ზესტაფონი — 48
6. ვანი — 40

სპორტსაზოგადოებები და უწყებები

1. „განთიადი“ — 2019,8
2. „ხვრეტა“ — 1126,0
3. „ბურევესტნიკი“ — 774,2
4. „დინამო“ — 733,0
5. „ლოკომოტივი“ — 617,6
6. „ლოკომოტივი“ — 290,2
7. განათლების სამინისტრო — 169,6
8. „ვოდნიკი“ — 158,6
9. „შრომითი რეზერვები“ — 85,0.

ქალები და გოგონები

I ჯგუფი:
1. თბილისი — 432
2. ახალციხე — 360
3. ქუთაისი — 280
4. ბათუმი — 148
5. სამხრეთ ოსეთი — 56

II ჯგუფი:
1. რუსთავი — 181,4
2. ჭიათურა — 160
3. ზუგდიდი — 130
4. ფოთი — 88
5. გორი — 72
6. ტყიბული — 40

III ჯგუფი
1. კახეთი — 32
2. ახმეტა — 24

IV ჯგუფი
1. წულუკიძე — 112
2. სამტრედია — 64

„დინამოს“ იუბილე

საიუბილეო გამარჯვებების 60 წელი — ასეთი ქვეყანაში უდიდესი ლენინის ორდენოსანი სპორტული საზოგადოება „დინამოს“ გზა, რომელიც შეიქმნა რევოლუციის მეზობარი რაინდის ფ. ე. ძერჟინსკის ინიციატივითა და უშუალო მონაწილეობით. ქვეყანაში პირველი მოსკოვის პროლეტარული სპორტული საზოგადოებიდან იგი გადაიზარდა მძლავრ ფიზკულტურულ-სპორტულ ორგანიზაციად, რომელიც უცვლელად დღის საქმითა სპორტის ავანგარდში.

გასული წლების მანძილზე დინამოელებმა ბევრი მკაფიო ფურცელი ჩაწერეს საბჭოთა სპორტის მატიანეში. დღეს მათ რიგებშია 127 ოლიმპიური ჩემპიონი, 630 მსოფლიო ჩემპიონი, 651 ევროპის ჩემპიონი, 649 მთავარსპორტის დამსახურებული ოსტატის წოდება დაიმსახურა. სპორტული საზოგადოება „დინამოს“ 790 სპორტსმენს მიენიჭა საბჭოთა სპორტის დამსახურებული ოსტატის, 9 გამარჯვებული და 25 პრიზიორი, 16 მსოფლიო ჩემპიონი, 21 ევროპის ჩემპიონი, 73 სპორტსმენს მიენიჭა სპორტის დამსახურებული ოსტატის, ხოლო 32 დამრიგებელს სსრ კავშირის დამსახურებული მწვრთნელის წოდება. მორიგ „დინამოს“ საქართველოს საბჭოს საქმიანობა ფხოლდ დიდი სპორტით როდი შეიფარგლებოდა, იგი ყოველთვის იყო რესპუბლიკაში მასობრივი ფიზკულტურისა და სპორტის ფლაგმანი.

ასეთი წარმატებებით შეხვდნენ საქართველოს დინამოელები სრულიად საკავშირო ლენინის ორდენოსანი ფიზკულტურული სპორტული საზოგადოება „დინამოს“ 60 წლის თავს. ამ ღირსშესანიშნავი თარიღისადმი მიძღვნილი საზეიმო კრება გაიმართა 4 აპრილს ა. ს. გრიბოედოვის სახელობის თეატრში.

კრება გახსნა „დინამოს“ საქართველოს რესპუბლიკური საბჭოს თავმჯდომარემ, საქართველოს სსრ შინაგან საქმეთა მინისტრმა **გ. ა. ჯავტაძემ**.

მოხსენება გააკეთა „დინამოს“ საქართველოს რესპუბლიკური საბჭოს თავმჯდომარის მოადგილემ **ნ. ვ. გვახარიამ**.

დინამოელებს იუბილე მიულოცეს საქართველოს სსრ მინისტრთა საბჭოსთან არსებული ფიზიკური კულტურისა და სპორტის კომიტეტის თავმჯდომარემ **რ. ა. გოგლიძემ**, თბილისის უმსოვანი ფარულეულის საქმპირებლო დაბრის მჭვრეტელმა **ე. შ. თათარაშვილმა**, თბილისის სახელმწიფო უნივერსიტეტის ფიზკულტურისა და სპორტის კათედრის გამგემ, ვეტერანმა დინამოელმა, სპორტის დამსახურებულმა ოსტატმა **ე. ხ. გოკიელმა**, საქართველოს სსრ სახელმწიფო უშიშროების კომიტეტის თავმჯდომარის მოადგილემ, „დინამოს“ საქართველოს რესპუბლიკური საბჭოს თავმჯდომარის მოადგილემ **შ. ი. ზარდალიშვილმა**, ამიერკავკასიის წყალბურთშემოვანი სასახელო ოქვის შტაბის უფროსმა გენერალ-მაიორმა **ა. ხ. ჯალიმოვმა**, გენერალ-მაიორმა **ა. ი. ბოგოლიუბოვმა**.

კრებას დაესწრო საქართველოს კომპარტიის ცენტრალური კომიტეტის პრაპაგანდისა და აგიტაციის განყოფილების გამგე **ნ. ვ. ენდელაძე**. (საქინფორმი).

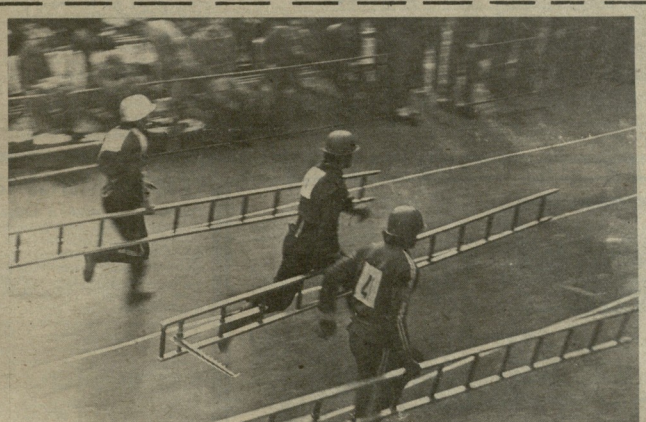

ბონდო შანიძის პრიზზე

2 და 3 აპრილს თბილისში ჩატარდა საქართველოს IX და ჩემპიონატი სახანძრო-გამოყენებით სპორტში, სპორტის ოსტატ ბონდო შანიძის სახელობის პრიზზე.

* * *

ხურათზე: შეჯიბრება საიერშო კიბეებით.

თ. ჭიკავას ფოტო.

მასალა შეჯიბრების შესახებ იხ. მე-4 გვ.

საქართველოს სპორტკომიტეტში

ფიზიკური კულტურის მასობრიობას — შეუნელებელი ზრუნვა!

გაიმართა ფიზიკური კულტურისა და სპორტის მასობრიობის შემდგომი აღმავლობისა და მუშა კომპლექსის ფართოდ დანერგვის მთავარი რესპუბლიკური ოპერატიული შტაბის მორიგი, მეთვრამეტე სხდომა.

(იხ. მე-2 გვ.).

ერთთვიური დაიწყო

ზაფხულის სპორტული სეზონისათვის სპორტული ბაზების და ნაგებობების დროულად და უკეთ მომზადებისათვის, მათი გამოყენების ეფექტიანობის გაზრდისა და ღონისძიებათა მაღალ დონეზე ჩატარების, ფიზიკური კულტურისა და სპორტის მასობრიობის შემდგომი ამაღლების მიზნით, საქართველოს პროფსაბჭოს პრეზიდიუმმა, საქართველოს ალკა ეფტალიანი ფიზკულტურის ბიურომ და საქართველოს სსრ მინისტრთა საბჭოსთან არსებული ფიზიკური კულტურისა და სპორტის კომიტეტის კოლეგიამ დაადგინეს, რომ 1983 წლის **5 აპრილიდან 5 მაისამდე, რესპუბლიკაში ზაფხულის სპორტული სეზონის დიდგომასთან დაკავშირებით, ჩატარდეს სპორტული ბაზებისა და ნაგებობების მომზადების ერთთვიური.**

ერთთვიური მიზანია არსებული სპორტული ბაზების კეთილმოწყობა, მათი საპირო ინვენტარით და მოწყობილობით უზრუნველყოფა; პარტერი ტბის მოედნებისა და ჯანმრთელობის ბილიკების მოწყობა; ფიზიკური კულტურისა და სპორტის პროპაგანდის მიზნით სპორტული ბაზებისა და ნაგებობების გაფორმება თანამედროვე თვალსაჩინო საშუალებებით; სპორტული ბაზების, დასვენების ზონების, ტურისტული ბაზების უფრო ეფექტურად გამოყენება გამოსასვლელ და უქმე დღეებში; საცხოვრებელი დგილების მიხედვით სხვადასხვა სახის მასობრივი ღონისძიებების ჩატარება; საზოგადოების ფართო ფენების ჩაბმა მოსახლეობის ფიზიკური აღზრდის სისტემის „შხედ ვარ შრომისა და სსრ კავშირის დაცვისათვის“ კომპლექსის ჩაბარებაში.

სპორტულ ნაგებობათა და ბაზების ხელმძღვანელობას დაევალათ უზრუნველყონ სპორტული ბაზების ეფექტიანი გამოყენება მათი უშუალოდ კუთვნილების მიუხედავად; უზრუნველყონ ყოველდღიურად ნაბეგაო სამუშაო დღის მანძილზე სტადიონების, სპორტული დარბაზების, აუზებისა და სხვა ნაგებობათა გამოყენება სპორტის მოყვარულთათვის.

საქართველოს სსრ მინისტრთა საბჭოსთან არსებული ფიზიკური კულტურისა და სპორტის კომიტეტს სპორტულ ნაგებობათა სამართველოს დაევალა ერთთვიური პერიოდში ორგანიზაცია გაუკეთოს შპათობების მოწყობას ყველა უწყებისა და დაქვემდებარების სპორტულ ბაზებზე და სხვა.

ერთთვიური დაიწყო. მისი მაღალ ორგანიზაციულ დონეზე ჩატარება ყველა ჩვენგანის კეთილშობილური მოვალეობაა.

საქართველოს სპორტკომიტეტში

ფიზიკური კულტურის მასობრიობას — შეუნელებელი ზრუნვა!

ათასები, რომლებიც ქარს მიაქვს

გურჯაანი. ბარაქიანი კაცია თქვა თვალი საქართველოში გახმაურებული მკლავმოუღლელი, მზრომელი ადამიანებით, პატივცემული ქალისთვის სამაყარ ვაზით...

თქმა არ უნდა, აქაური ფალავნები ოლიმპიადაზე ფალავნობდნენ და, გეწყნის, რომ „ყიდეკაც ლაზრიებიან"... მაგრამ, საკითხავია, საკმარისად ვიყენებთ თუ ტალანტების ამოფუთფუთ ქვეყნის, შეძრნი ეკ აქეურ ტალაც ბიჭებს ხათანდო პირობებს, რომ დიდი სპორტის გზას დაადგნენ ისინი?

რაიონის ფიზკულტურულ-სპორტული ცხოვრების გაცნობის შედეგად დაბეჭდილი ციფრები ითქვას, რომ სპორტკომპლექსში ფიზკულტურულ-სპორტული ორგანიზაციები კვირაობით მუშაობენ, ასრულებენ გეგმიურ დავალებებს. გასულ წელს. მაგალითად, აქ მომზადდა 3 სპორტს — ოსტატი და ოსტატობის კანდიდატი, 29 პირველთანრიგოსანი, 5905 მასობრივი თანრიგოსანი, 8026 მშობ-ნი შრომანი, 1384 საზოგადოებრივი ინსტრუქტორი და მწვრთნელი. ტარდება ჯანმრთელობის სპარტაკიადები, შეჯიბრებები გაზეთ „პრავდისა" და გაზეთ „კომსომოლსკაია პრავდის" პრიზებზე, სხვა მასობრივ-სპორტული ასპარეზობები.

კიდევ შეიძლებოდა არაერთ კარგ წამოწყებათა ჩამოთვლა, მაგრამ რესპუბლიკური ოპერატიული შტაბის სხდომაზე უფრო ღრმად ძირითადად გამახვილდა არსებულ ნაკლოვანებებზე: ეს გახლავთ მასობრივ-გამაჯანსაღებელი შეშაობის დაბალი დონე, მწთ კომისიების და ინსპექციების უმრმედობა და ა. შ. სხდომის განსაკუთრებული ყურადღების ცენტრში კი გურჯაანის რაიონის **სპორტული** ბაზების სავალალო მდგომარეობა მოექცა.

შტაბის სხდომაზე ითქვა, რომ რაიონში არსებული ბაზები (267 ერთეული) — ხშირი შემთხვევაში ტექნიკური აღჭურვილობის მიტოვებული, ეკრავიათ კრატკას ვერ უყრებს მათი ტექნიკური აღჭურვილობის დონე. **რაიონში ავგუსტოს 11 და სატრაი აუზი, მაგრამ მოუღელობის, უუარადღებოს გამო არცერთი მათგანი არ მუშაობს (?!)**

ამ რამდენიმე ხნის წინათ რაიონში წამოწყებუს სპორტული კომპლექსის მშენებლობა. ეხლთ ხდებების, აქტივის მოსწრეცობით შენობა წამომართა და დამთავრებასაც აღარფერი აკლდა, რომდესაც შეწყდა დაფინანსება, შეჩერდა მშენებლობა და... გაიყინა სანქე.

დღეს აქ გულისმომკვლელი სურათია: **რაც ასეთი სიყვარულით და რუდუნებით აიგო, უკვე ინგრევა და პარკანდება.** ქარს მიაქვს გურჯაანელი სპორტმეშენის ოცნებაც ცურაობა-ვარჯიშით და შეკობრებით თანამედროვეობის შესაფერის დარბაზებში ჩატარონ.

ოპერატიული შტაბის სხდომაზე გულისტკივილით აღინიშნა, რომ სპორტული კომპლექსის მშენებლობამ შთანთქა ათასობით მანეთის ფულადი სახსრები და ის, რომ ნაგებობა არაფის. ბალანსზე არაა აყვანილი და უპატრონობის გამო ინგრევა, ყოველად მოუთმენელია.

რაიონის ფიზკულტურულ-სპორტული აქტივი, სპორტის მესვეურები, რომლებსაც მრავალი სასიკეთო საქმის გაკეთება შეუძლიათ, უფრო აქტიურად უნდა მოქმედებდნენ — ითქვა შტაბის სხდომაზე — საკვირველად, რომ ისინი ათასობით მანეთის განაიგებას ასე გულგრილად უყურებენ.

სხდომაზე ხაზგასმით აღინიშნა, რომ რაიონის სპორტკომიტეტმა ჯერ კიდევ ვერ შეძლო ფიზკულტურულ-სპორტული აქტივის დარაზმვა, ვერ მოახერხა, რომ პარტიის რაიკომის, კომკავშირის, კომკავშირული რაიონული კომიტეტის ხელმძღვანელობით და თანდგომით რაიონში შექმნას ნამდვილი ფიზკულტურულ-სპორტული აქტიური. ეს არ ჩატარებულა საგანგები თათბირი, რათა შეესწავლათ ფართო მასშტაბის სპორტული გამაჯანსაღებელი ღონისძიებების ჩატარების შესაძლებლობები; **პრაქტიკაში არ დაუნერგავთ სათანადო სპარტაკიადები, ჯანმრთელობის დღეხანგრძლივი.** სპორტის მასწავლებლებიც შემოკრებილან ცერ უდგებიან საქმეს, ვერ თვალთმაქცობენ ამ კუთხის, რაიონის სპეციფიკას, ადამიანების ჯანმრთელობის, მათი ფიზიკური კულტურის ამაღლებისათვის სრულად ვერ იყენებენ ყველა შესაძლებლობას, მათ შორის ხალხურ თამაშობებს.

შტაბის სხდომამ დაავალა საკრთველოს სპორტკომიტეტის სპორტულ ნაგებობათა სამმართველოს (ვ. ღლმაძე) რაიონის ხელმძღვანელობასთან ერთად შეისწავლოს გურჯაანის სპორტული კომპლექსის დამთავრებისთვის საჭირო პრაქტიკული დახმარების შესაძლებლობა. საკითხი გურჯაანის რაიონის ფიზკულტურულ-სპორტული და გამაჯანსაღებელი მეშობის შემდგომი გაუმჯობესებისათვის გატარებული ღონისძიებების შესახებ განიხილება მიმდინარე წლის სექტემბერში.

არსი... ფიცხეურთის მოედანზე

რესპუბლიკის საწარმოო-დარგობრივ კოლექტივებს შორის, სადაც მშრომელთა გაჯანსაღებას ერთ-ერთი პირობა სწრაფ მასობრივ-სპორტული ღონისძიებები გახლავთ, თვალსაჩინო ადგილი უჭირავს რუსთავის ქიმიური ბოჭკოს ქარხანას. აქ 4 200 ადამიანი მუშაობს, აქედან 3023 ქალია და მათი საშუალო ასაკი 26 წელს არ აღემატება.

აქვე უნდა ითქვას, რომ მალე უნდა გაფართოვდეს წარმოების მასშტაბები. მიმდინარე ხუთწლედში გათვალისწინებული სანქმოს რეკონსტრუქცია, რის შედეგადაც 210 პროცენტით გაიზრდება სინთეზური ბოჭკოს წარმოება: ეს კი ნიშნავს, რომ მნიშვნელოვნად გაიზრდება მშრომელთა რაოდენობაც.

თუმცა ჯერ არსებული მდგომარეობა შეეფასოთ, პერსპექტივებზეც კი მერე ვილაპარაკოთ...

რუსთავის ქიმიური ბოჭკოს ქარხნის ფიზკულტურის კოლექტივი (თარე **ე. სალარიევილი**, ფიზკულტურის უფროსი ინსტრუქტორი **ვ. კაპანაძე**) საკმაოდ მოვალეობრივ ხოვანია — 3891 წევრს თვლის. ქარხანაში ჩამოყალიბებულ 16 სპორტულ სექციაში 1248 კაცია გაერთიანებული. გარდა ამისა არსებობს საცრთო ფიზიკური მომზადების, ჯანმრთელობისა და ტურიზმის ჯგუფები, რომლებიც ათასობით ქალსა და კაცს მოიცავენ. ჰყავთ ფიზორგთა დიდი ჯგუფი, რომელსაც ევალება ადგილზე ჩატარის საწარმოო ტანვარჯიში, მაგრამ...

მთავარი ოპერატიული შტაბის სხდომაზე აღინიშნა, რომ ქარხნის ფიზკულტურულ-გამაჯანსაღებელი ბეერია ბარეზი. ბა.

განსაკუთრებით საგანგაშოა ის, რომ სამმრეობში არ ტარდება **ბარიერო ტანვარჯიში.** აქ ჯერ კიდევ ვერ მოუხერხებიათ საწარმოს რაციონალიზატორებს, ურომლისოდაც ყოველგვარ წარმოეფექტურად გამაჯანსაღებელ ვარჯიშებს ვერ ატარებენ.

შტაბის სხდომაზე აღინიშნა, რომ ქარხნის ფიზკულტურულებს არ გააჩნიათ სპორტული ბაზები. ამ მიმდინარე წლის წინათ ქარხნის მიმდებარე ტერიტორიაზე ადგილობრივ ენთუზიასტებს ქარხნის ადმინისტრაციის, პარტიული, პროფკავშირული და კომკავშირული ორგანიზაციების ხელშეწყობითა და პრაქტიკული დახმარებით მოეწყოთ საფეხბურთო მოედანი, მაგრამ ქალაქის სამშენებლო ორგანიზაციებმა ს ხრიც ამ მოედანზე გაიყვანეს მაგისტრალური სარწყავი არხი, რის შეღეგადაც მოედანი გადაუქცა და გაგეარდა. მართალია, უცდათ ეს ტერიტორია ფიზკულტურისა და სპორტის სამსახურში ჩაეყენებინათ — წამოწეუნათ კიდეც სატრაო აუზის შენებებთან, კალათბურთის, ფრენბურთის მოედნის მოწყობა, მაგრამ სამუშ ბოლომდე ვერ მიუყვანიათ. ქარხნის 4200 თანამშრომელს კი მაერთეო სპირდება ფიზკულტურა, გამაჯანსაღებელ-სპორტული ღონისძიებები.

სხდომაზე მწვავედ ითქვა, რომ საწარმოს ხელმძღვანელობა ვერ კიდევ ვერაფრად ვერ აფასებს ფიზკულტურ კულტურისა და სპორტის როლსა და მის სოციალურ-ეკონომიურ მნიშვნელობას. აბა რას უნდა მიეწეროს ის ფაქტი, — ითქვა სხდომაზე, — რომ სამცხეებში არ ატარებენ შეკობრებებს შემ მრავალჯერ, მასობრივ-სპორტულ ღონისძიებებს „მთელი ბრიგადით — ტაგდონზე", ხოლო ხშირად სპარტაკიადებს, ასპარეზობებს საცხოვრებელი ადგილის მიხედვით და ა. შ.

სხდომაზე ითქვა, რომ საჭიროა საჩქაროდ გატარდეს გადამწყვეტი ღონისძიებები, კერძოთ რუსთავის ქიმიური ბოჭკოს ქარხნის ფიზკულტურული და სპორტულ-გამაჯანსაღებელი შეშაობა პასუხობეს იმ მოთხოვნებს, რასაც გვიყენებს სკკპ ცენტრალური კომიტეტისა და სსრ კავშირის მინისტრთა საბჭოს 1981 წლის 11 სექტემბრის ცნობილი დადგენილება.

შტაბის სხდომამ გადაწყვიტა აღინიშნულ საკითხს, ხელმეორედ გადასინჯვის შემდეგ, მიმდინარე წლის სექტემბერში დაუბრუნდეს.

ჩვენი გამოსვლების ქრედითობა

გაზეთ „ლელოს" 3 მარტის ნომერში გამოქვეყნებულ წერილში „ფიზიკური კულტურის მასობრიობას — შეუნელებელი ზრუნვა" გაკრიტიკებული იყო თბილისის № 32 ტექნიკური სასწავლებელი (დირექტორი კ. ქორქიაძე, ფიზორგანიზატორი ვ. ძამაშვილი). სადაც „შედასკულებელი შეჯიბრებები 1981 წელს საერთოდ არ ჩატარებულა. მაგრამ დირექტორის ბრძანებით მოსწავლეებს თხრიგები აქვთ მინეგებული: ასევე არ ჩატარებულა შეჯიბრება შშო მრავალჭიდში. გულუხვმა დირექტორმა კი 200 მოსწავლეს აჩუქა ნიშნები".

აი, რას გვწერს სასწავლებლის დირექტორი:

„გაეცნობეთ, რომ თქვენი გაზეთის 3 მარტის წერილი „ფიზიკური კულტურის მასობრიობას — შეუნელებელი ზრუნვა" განეიხილეთ პედაგოგიური კოლექტივის საერთო კრებაზე და დავსხვეთ კონკრეტულ ღონისძიებებსე, რათა მომავალში ანალოგიური დარღვევა არ მოხდეს.

ფიზკულტურულ-მასობრივ მუშაობაში არსებული ნაკლოვანებებთან ფიზორგანიზატორ მასწავლებელს ვ. ძამაშვილს, რომელიც ადრეც არაერთხელ იყო გაფრთხილებული, მიმდინარე წლის თებერვალში სამსახურის არასაპატიო მიზეზით გაცდენისათვის პრძანებით გამოეცხადა სახტაკი საყვედური, უკანასკნელი გაფრთხილებით.

სასწავლებლის დირექცია და პარტიული ორგანიზაცია სისტემატურად შეამოწმებს ფიზკულტურულ მუშაობას და ეცდება უახლოეს დროში გამოასწოროს ამ საქმეში არსებული უეცრ ნაკლოვანება".

ფავორიტთა უპირატესობით

თბილისის ფარიკაობის დარბაზში გაიმართა დედაქალაქის VIII სპარტაკიადის პროგრამით გათვალისწინებული ასპარეზობა ფარიკაობაში.

სფარიკაო ბილაჭე გამოვიდა სპორტსზოგადოებათა და უწყებათა 100-ზე მეტი მეშვიდეური. როგორც მოსალოდნელი იყო, ფავორიტებმა პირველობა არავის დაუთმეს. განსაკუთრებით კარგად გამოვიდნენ ი. იბორია და ნ. ასათიანი (მწყალი), ქ. ერემეიშვილი და ნ. ბლიაძე (რკალი), ჯ. გამბაშვილი და გ. სავიცკი (დაშნა).

როგორც ცნობილია, ჩვენს რესპუბლიკაში მოფარიკავეთა რეზერვს ძირითადად თბილისის სახალხო გაწვთნების სამმართველოს ფარიკაობის სპეციალიზებული სპორტსკოლა ამზადებს. თბილისის სპორტკომიტეტის პრეზიდიუმი სწორედ ამ სპორტულ სკოლაში ოსტატდებიან.

— ჩვენს სკოლაში არიერთი პერსპექტიული სპორტსმენი ვყავი-ვართ, — გვითხრა სპორტსკოლის სასწავლო ნაწილის გამგემ ლ. ჯაღანიძემ. — მაგრამ წვრთნისათვის ნორმალური პირობები არა გვაქვს. 5-6 წელია წვდება ნორმ მეშვეობრებს არ მიეღიათ ელექტროკუპტაჟები. მეზარადები, ჯამდელ არ გადაწყვეტილა დარბაზის გაობობის საკითხი. მწვრთნელებიც ვერ ვმუშაობთ მაქსიმალური დატვირთვით. საქართველოს ფარიკაობის მდიდარი ტრადიციები აქვს და პოზიციების დასაბრუნებლად აუცილებელია ყველა მეტნაკლებად მნიშვნელოვანი საკითხი დროზე გადაიჭრას.

ტექნიკური შედეგები

რაპირა (ქალები). 1. ქ. ერემეიშვილი („ბურევესტნიკი"), 2. ტ. გერასიმოვინა, 3. ნ. ბლიაძე (ორივე — ასკ).

რაპირა (ვაჟები). გ. აბაშიძე (ასკ), ზ. აფციაური, ვ. გოჭაძე (ორივე — „ბურევესტნიკი").

ხმალი. ი. იბორია (ასკ), გ. მერკვილაძე, ნ. ასათიანი (ორივე — „ბურევესტნიკი").

დაშნა. ჯ. გამბაშვილი. გ. სავიცკი, გ. კოკოშვილი (სამივე — „ბურევესტნიკი").

გუნდური ჩათვლა. „ბურევესტნიკი" — 185 ქულა, ასკ — 126, „სპარტაკი" — 73.

ა. გიგინეიშვილი.

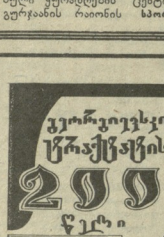

ვ ვ ნ ა ხ ა ქ ი
საქართველოზე

„ლელო" უკვე წერდა გეორგიევსკელი მხატვრის ნიკოლოზ ლორინსის შესახებ, გამოვაქვეყნეთ მისი რამდენიმე ნამუშევრის რეპროდუქციაც.

გუშინ ჩვენმა რედაქციამ გეორგიევსკიდან კვლავ მიიღო ამ ამბათ, ამჯერად ადგილობრივი გაზეთის „ლენინსკი პუტის" რედაქციის თანამშრომელი ივანე ისაიჩენკო გვწერს, რომ გეორგიევსკში კინოთეატრ „ავრორას" ვესტიბიულში გაიხსნა მეგობრობის ტრადიციის 200 წლის თავისადმი მიძღვნილი ექსპოზიცია, სადაც მხატვარ ნ. ლორინსის 33 ფერწერული ტილოა გამოფენილი. ეს ნამუშევრები გვაცნობენ სპანეთის საკორთველოს სეიკეთო წარმომადგენლებს, ისტორიულ ძეგლებს, პეიზაჟებს.

გამოფენა, რომელზეც წარმოდგენილია სპორტულ თემაზე შექმნილი ნაწარმოებებიც (ბაკურიანი, ფუხუროო, დავით ყიფიანი და სხვა) გეორგიევსკელთა დიდი ინტერესით სარგებლობს.

მხატვარ ნ. ლორინსის განზრახული აქვს თავისი სურათების გამოფენა თბილისშიც მოაწყოს.

ო. ოთარაშვილი.

• • •

ს უ რ ა თ ე ბ ზე: „ახალი საქართველოსი"; ბაგამოფენი ხტენდი; „ქართველი ცხენოსანნი გეორგიევსკის ციხე-სიმაგრეს მიადგნენ".

არც ერთი გოლი

ვილნიუსი. „ვალგირისის“ სტადიონი. 4 ათასი.

„ვალგირისი“ (ვილნიუსი) — „დინამო“ (თბილისი) 0:0.

„ᲕᲐᲚᲒᲘᲠᲘᲡᲘ“: იურკუსი, მაჟეიკისი, სტანკევიჩუსი (ბარანუსკასი), გრიგულისი, რასიუკასი, კასპარავიჩუსი, დანისევიჩუსი, მაკეიავიჩუსი, ვაშკუსკასი, მალკავიჩუსი, იანოსკუსი.

„ᲓᲘᲜᲐᲛᲝ“: მჭედლიძე, ვიბა, ჩივაძე, პაიკაძე, ფუჩიხე, ჯოხაძე, ხვანგია, ხულჭაშვილი, ჩქარიული (გაურკვ), კაკილაშვილი (კობალეშვილი), შენგელია.

მსაჯი ა. ხორლინი (მოსკოვი).

დუბლიორები — 1:3. თბილისელთაგან გოლებზე გუნდის გურულმა (2) და ეორეფაშვილმა.

მასპინძლებმა დასაწყისშივე სცადეს ინიციატივის ალება და რამდენიმე შეტევაც წამოიწყეს, მაგრამ დინამოელებმა სიმარდით გამოაგრეს დაცვა და შემდგომში თამამი თამაშით უპირატესობით, უმთავრესად მინდორის შუაგულში მომდინარეობდნენ.

შესვენების შემდეგ სახიფათო მომენტები შექმნეს მაცკავიჩუსმა, გრიგულისმა, თამაშში ჩაება თბილისელთა მეკარე მჭედლიძე.

შუა ტაიმში დინამოელებმა უპირატესობას მიაღწიეს ცენტრალურ ზონაში და კარგხნით დამცველდნენ „ვალგირისის“ ნახევარზე. მასპინძლები გაძლიერებული ძალებით იცავდნენ თავს, სიხიფათო მომენტები შექმნეს ურთხემ, შენგელიამ, სტუმრები ახლოს იყვნენ წარმატებასთან, მაგრამ ვილნიუსელებმა შეძლეს კარის უხიფათობის შენარჩუნება და საბოლოოდ მატჩი ისე დამთავრდა, რომ ბურთი არც ერთ კარში არ გასულა.

ᲒᲐᲗᲐᲛᲐᲨᲔᲑᲘᲡ ᲪᲮᲠᲘᲚᲘ

ᲪᲘᲠᲙᲣᲚᲘᲓᲐᲜ ᲨᲔᲓᲐᲒᲔᲑᲚᲘᲗ ᲛᲐᲒᲐᲚᲘᲗᲘ

მდგომარეობა 6 აპრილისთვის

	თ.	მ.	ფ.	წ.	ბ.	ჯ.
„ტორპედო“ მ.	3	2	1	0	3—1	5
„მეტალისტი“	3	2	0	1	4—2	4
„არარატი“	3	2	0	1	4—3	4
„შატლიორი“	3	2	0	1	3—2	4
„დინამო“ თბ.	3	1	2	0	2—0	4
„ფახტაკორი“	3	1	2	0	3—2	4
„სპარტაკი“	3	1	1	1	8—4	3
„ზენიტი“	3	1	1	1	3—2	3
„ჩერნომორეცი“	2	1	1	0	2—1	3
„დნეპრი“	3	1	1	1	2—2	3
„დინამო“ მნ.	3	1	1	1	4—5	3
ცსკა	3	1	1	1	1—2	3
„ვალგირისი“	3	0	3	0	0—0	3
„დინამო“ მ.	3	1	0	2	1—2	2
„დინამო“ კ.	3	1	0	2	2—4	2
„ნეფტჩი“	3	0	1	2	0—2	1
„ნისტრუ“	2	0	1	1	2—7	1
„ტორპედო“ კ.	3	0	0	3	1—4	0

გაიმართა რესპუბლიკის საფეხბურთო ჩემპიონატის მორიგი მატჩები.

I ᲯᲒᲣᲤᲘ
ᲐᲦᲛᲝᲡᲐᲕᲚᲔᲗᲘ ᲖᲝᲜᲐ

„ავტომობილისტი“ (ბათუმი) — „სპარტაკი“ (ცხინვალი) 4:0. მსაჯი ნ. ამირეჯიბი (თბილისი).

გოლები: ბაყურაძე-2, ჯანიშვილი, გეგეშიძე.

პოლიტექნიკური ინსტიტუტი (თბილისი) — „არმაზი“ (მცხეთა) 1:1. მსაჯი ბ. კობაშვილი (გორი).

„დურუჯი“ (ყვარელი) — „ივერია“ (ხაშური) 3:1. მსაჯი ა. ბაჩიაშვილი (თბილისი).

გოლები: ტალახაძე, ტაკაშვილი, ჯიხანე („დურუჯი“), ონაძე („ივერია“).

„სამგორი“ (გარდაბანი) — „ალაზანი“ (გურჯაანი) 1:0. მსაჯი თ. ლაცაბიძე (თბილისი).

ბურთი გაიტანა ყაციტაძემ.

„თრიალეთი“ (თბილისი) — „ბერეთი“ (სიგნაღი) 0:8. მსაჯი ნ. ამირეჯიბი (თბილისი).

გოლები: არქანია-4, ფოცხიაძე, აგლაძე, მოლაშვილი, ბერუაშვილი.

„სპარტაკი“ (თბილისი) — „თორი“ (ბორჯომი) 0:0. მსაჯი მ. კობაშვილი (გორი).

„ცხეთი“ (თელავი) — „ქართლი“ (გორის რაიონი) 3:0. მსაჯი ი. კანდელაკი (თბილისი).

გოლები: აბდულაევი-2, რაზმაძე. გაიფრთხილეს გორელი ღ. ყაზრაშვილი.

„მაღნეული“ (ბოლნისი) — „ავიაბორი“ (თბილისი) 1:1. მსაჯი ე. სალაგაევი (თბილისი).

გოლები: აიდინოვი („მაღნეული“), ვასაძე („ავიაბორი“).

გაწოწას უნდა თამაშისთვის ჯერ გაფრთხილეს, შემდეგ კი მინდორიდან გაიძევეს თბილისელი მ. კიკნაძე. მიმდინარე სეზონში „მეორედ გაფრთხილეს თბილისელი ბ. მესხიძე.

ᲓᲐᲡᲐᲡᲠᲣᲚᲘ ᲖᲝᲜᲐ

„ბაბმარი“ (ჩოხატაური) — „ბადღარიელი“ (ცაიშური) 1:0. მსაჯი ნ. წურწვაძე (ფოთი).

„ამბანაი“ (ონჩიშირი) — „ხალხენი“ (გუდაუთის.) 4:0. მსაჯი გ. მიქაელაძე (ქუთაისი).

გოლები: კოკაია, გოგოლაშვილი, ჯითაძეი, გუნავა.

„ხვამლი“ (თერჯოლა) — „სოფლარი“ (ვანი) 1:0. მსაჯი შ. ხანთაშვილი (თბილისი).

ბურთი გაიტანა ფარულავამ.

გაფრთხილეს თერჯოლელები ბ. შარაშენიძე და შ. უკლება, ვანელი ვანელი მ. ტაბატაძე.

„ხვიტელი“ (ჩხორწყუ) — „ჩერქეზიშვილი“ (ხოხუბი) 2:0. მსაჯი ნ. ბანიშვილი.

გაფრთხილეს ცბაკაიელი თ. ჟიმშიტაშვილი.

ᲒᲐᲗᲐᲛᲐᲨᲔᲑᲘᲡ ᲪᲮᲠᲘᲚᲔᲑᲘ

მდგომარეობა 6 აპრილისთვის

ᲐᲦᲛᲝᲡᲐᲕᲚᲔᲗᲘ ᲖᲝᲜᲐ

	თ.	მ.	ფ.	წ.	ბ.	ჯ.
„ავტომობილ.“	4	3	1	0	8—1	7
„ავიატორი“	4	2	2	0	12—2	6
„ბერეთი“	4	2	2	0	10—1	6
„არმაზი“	4	2	2	0	6—4	6
„სპარტაკი“ თბ.	4	2	2	0	5—3	6
„მაღნ.“	4	2	1	1	8—4	5
„დურუჯი“	4	2	1	1	7—5	5
„ივერია“	4	2	1	1	5—4	5
პოლიტ ინს.	4	1	3	0	4—3	5
„ცხეთი“	4	1	2	1	5—3	4
„თორი“	4	1	2	1	4—4	4
„ფიზკ. ინსტ.	3	1	1	1	3—4	3
„სამგორი“	4	1	1	2	2—3	3
„ქორული“	4	1	0	3	6—11	2
„სპარტ.“ ცხ.	4	1	0	3	4—10	2
„მეტალ.“	3	0	1	2	4—6	1
„ალაზანი“	4	0	0	4	0—5	0
„ლოკომატ.“	4	0	0	4	0—20	0

ᲓᲐᲡᲐᲡᲠᲣᲚᲘ ᲖᲝᲜᲐ

„ამბრანი“	3	2	1	0	8—2	5
„სამგურ.“	3	2	1	0	4—0	5
„სამეგრ.“	3	2	1	0	4—2	5
„დინ.“ ზ.	2	2	0	0	4—0	4
„შეტალურ.“	3	1	2	0	6—4	4
„სპარტაკი“	3	1	2	0	4—3	4
„ზენიტი“	3	1	1	1	3—2	3
„სულორი“	3	1	1	1	2—2	3
„ამერეთი“	3	1	1	1	2—2	3
„დინამო“ გ.	3	1	1	1	3—4	3
„ზაღარიელი“	2	1	0	1	4—1	2
„სპური“	3	1	0	2	3—3	2
„სარმე“	3	1	0	2	4—4	2
„ბაბმარი“	3	1	0	2	2—3	2
„მექანაღლე“	2	1	0	1	1—3	2
„სალხინო“	2	1	0	1	2—5	2
„კოლხეთი“	3	0	1	2	0—5	1
„ეგრისი“	2	0	0	2	0—3	0
„შუქური“	3	0	0	3	2—10	0

II ᲯᲒᲣᲤᲘ
ᲐᲦᲛᲝᲡᲐᲕᲚᲔᲗᲘ ᲖᲝᲜᲐ

„ალგეთი“ (მარნეული) — „იმედი“ (რუსთავი) 2:0, „ჩიხური“ (სიჩხერი) — „მესხეთი“ (ახალციხე) 4:1, „ახუცი“ (ახალქალაქი) — „არაგვი“ (ქობულეთი) 2:3, „იბერია“ (ქარელი) — „თრიალეთი“ (წალკა) 2:2, „გარძია“ (ასპინძა) — „მაკვერი“ (დმანისი) 3:1, „გარეჯი“ (საგარეჯო) — „ბახტრიონი“ (ახმეტა) 2:0, „შინაგანი“ (ქიზიყი) — „გორისი“ (თეთრი წყარო) 2:0.

გაფრთხილეს ახალქალაქელი ეგზეხერთელები ბ. ჯაფონიანი და ო. ჩანკვანიანი, ენინგალელი ბ. ხახარიშვილი და ს.ხახნელი ბ. ბაბარიშვილი.

ᲓᲐᲡᲐᲡᲠᲣᲚᲘ ᲖᲝᲜᲐ

„ნარეკავი“ (ბახარაძე) — „კლიხიმწყრი“ (ფოთი) 1:2, „გეგანი“ (ლაითერი) — „ცოლეურნე“ (ლვანჩხუთი) 3:0, „ოდიში“ (ზუგდიდი) — „ოდიში“ (ზედა ეწერი) 1:3, „ბზიფი“ (გუდაუთა) — „სენაკი“ (ცხაკაია) 3:2, „გეოლოგი“ (სოხუმი) — „ავტომობილისტი“ (აბაშა) 1:2, „კოლეურნე“ (გულრიფში) — „იმერეთი“ (ქუთაისი) 2:1, „ავიატორი“ (სოხუმი) — პოლიტექნიკური ინსტიტუტი (ქუთაისი) 1:2, „შატლიორი“ (ტყვარჩელი) — „ხვამლი“ (ცაგერი) 3:0, „ნაპირწყალი“ (ოქუმი) — „ოჯა“ (აბმრილაური) 3:1.

გაფრთხილეს აბაშელი თ. პაპაჭა.

ᲡᲐᲥᲐᲠᲗᲕᲔᲚᲝᲡ ᲡᲐᲠᲙᲐᲒᲛᲝᲒᲔᲑᲔᲚᲗᲐ ᲤᲔᲮᲑᲣᲠᲗᲘᲡ ᲡᲐᲛᲔᲪᲜᲘᲔᲠᲝ ᲗᲐᲕᲔᲠᲗᲐ.

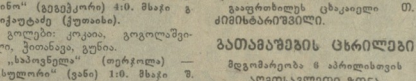

„ლოხეთი“ (ხობი) 1:0. მსაჯი გ. სეფიაშვილი (თბილისი).

გაფრთხილეს ხობელი ჯ. ლაბარძე.

„დინამო“ (გაგრა) — „სამგურალი“ (წყალტუბო) 0:0. მსაჯი ი. სადილთაძე (თბილისი).

„დინამო“ (უფგეთი) — „მგზავრი“ (ცაგერი) 1:0. მსაჯი გ. სეფიაშვილი (თბილისი).

ბურთი გაიტანა ობგაიძემ.

გაფრთხილეს გალელი ბ. გაბედავა და ზუგდიდელი ე. აბაკელია.

„ხაიმე“ (ბაიაოცკი) — „იმერეთი“ (წყალუაძე) 0:1. მსაჯი ი. გობერნიაე (ფოთი).

გაფრთხილეს წყალუაძელი ა. ანდრაძან.

„შუკურა“ (ქობულეთი) — „ჭერი“ (წალენჯიხა) 2:8. მსაჯი დ. გაგნიძე (თბილისი).

გოლები: აფხაზავა-2, გაბელაია („ჭერი“), ონანიძე („შუკურა“).

„ზენდერეჯი“ (ზესტაფონი) — „ეგრისი“ (ცხაკაია) 2:0. მსაჯი ბ. ლაბარიელი (ხაშური) 4:1

ეროვნული ბიბლიოთეკა

ბონდო შანიძის პრიზზე

თბილისში დამთავრდა საქართველოს IX ღია ჩემპიონატი სახანძრო-გამოყენებით სპორტში სპორტის ოსტატ ბონდო შანიძის სახელობის პრიზზე.

შეჯიბრებაში მონაწილეობდნენ რსფსრ-ს, უკრაინის, ბელორუსიის, ლენინგრადის, ლატვიის, უზბეკეთის, ლიტვის, ყაზახეთის, აზერბაიჯანისა და საქართველოს სზკავლახის გუნდები. ასპარეზობაში ძალას ცდიდა 106 სპორტსმენი.

100-მეტრიან დაბრკოლებათა ზოლის გადალახვაში ყველას აჯობა საერთაშორისო კლასის სპორტის ოსტატმა ა. შერსტნევმა (უკრაინა) — 16,40 წამი. მეორე ადგილი ხვდა თბილისელ ოსტატ რ. სიხარულიძეს — 18,83.

ამანათბენში 4X100 მეტრზე ადგილი დაიკავა რუსეთის ფედერაციის გუნდმა — 63,97. საქართველოს ნაკრებმა ამ სახეობაში წარუმატებლად იასპარეზა (XV ადგილი).

დიდი ინტერესი გამოიწვია შეჯიბრებამ სასწავლო კოშის ფარჯრებში საიერიშო და გასაწვრთნელ კიბეებით ასვლაში. გუნდურ ჩათვლაში უკეთეს ჯამებს უკრაინელმა ოსტატებმა ლ. გორდეიჩუკმა და ლ. პიატნიმ. პირად ჩათვლაში უძლიერესის სახელი დაისაკუთრა ოსტატმა ვ. მაიორმა (ბელორუსია).

საერთო გუნდური I ადგილი დაიკავეს უკრაინის მებაძრებებმა, II ადგილზეა რუსეთის ფედერაციის, მესამეზე — ბელორუსიის გუნდი. საქართველოს ნაკრები VIII ადგილზე გავიდა.

დიდ წარმატებას მიაღწიეს ფოთელმა მებაძრეებმა, რომლებმაც საქართველოს გუნდებს შორის საუკეთესო შედეგები აჩვენეს.

თ. ქიქავა.

* * *

სურათებზე: (მარცხნიდან ზემოთ) იერიში გასაწვრთნელ კიბეებით: საქართველოს გუნდის წევრი სპორტის ოსტატი სულეიმან ვაშაძიანი; ქვეშით — შეჯიბრების თვალსაჩინო ადგილებიდან (ცენტრში) ბონდო შანიძის შვილები — მაზიელი და თამარი; 100 მეტრზე დაბრკოლებათა ზოლის გადალახვა.

ავტორის ფოტოები.

● კალათბურთი

ჭაბუკთა საკავშირო

კლაიპედაში გაიმართა სსრ კავშირის ჭაბუკ კალათბურთელთა პირველობა.

ფინალში ასპარეზობდა ზონალურ ტურნირებში გამარჯვებული 6 გუნდი. ერთ-ერთ ზონაში, რომელიც იქნა, ლატვიდან გაიმართა, მონაწილეობდა საქართველოს ნაკრები (მწვრთნელები — საქართველოს სსრ დამსახურებული მწვრთნელი დ. ინწკირველი და ნ. ჭუმბურიძე). გუნდი დაკომპლექტებული იყო „დინამოს" თბილისისა და ქუთაისის განათლების განყოფილების ჭაბუკი კალათბურთელებით.

შესარჩევ ტურნირში ქართველმა კალათბურთელებმა მხოლოდ ერთი მატჩი წააგეს (მასპინძლებთან) და ფინალში გავიდნენ. აქ საქართველოს ნაკრებმა მშვენივრად ითამაშა, ოთხი მატჩიდან ოთხივე მოიგო — მოსკოვის (84:70), ბელორუსიის (77:69), უკრაინის (89:84) და ყირგიზეთის (70:65) გუნდებთან და II ადგილი დაისაკუთრა (ზონალურ შეჯიბრებაში დამარცხება გუნდს ფინალშიც გაჰყვა). I ადგილი წილად ხვდათ მასპინძლებს — ლატვიელ კალათბურთელებს, მესამეზე უკრაინელი სპორტსმენები გავიდნენ.

ამ წარმატებაში დიდი წვლილი მიეძღვით აგრეთვე მწვრთნელებს: ა. კილაძეს, მ. ასატიანელს, შ. ოქუჩაველს, ს. ონჩელსა და ზ. დოლაბერიძეს, რომლებმაც პერსპექტიული კალათბურთელები აღზარდეს საკუთარ ქალაქებში და ყოველნაირად ეხმარებოდნენ მას.

კლაიპედას ტურნირზე სპეციალისტებმა აღნიშნეს გორა ბაუელაშვილისა (15 წლის, 200 სმ) და ალექსანდრე ფერიაშვილის (16 წლის, 203 სმ) კარგი თამაში.

* * *

სურათზე: საქართველოს ჭაბუკ კალათბურთელთა ნაკრები.

● ფუტბალი ხატოვა

ბაბოთა წეალში მხტომელ ვაჟთა და ქალთა გუნდების დამაჯერებელი გამარჯვებით დამთავრდა ეფორიის თასის გათამაშება ჩეხოსლოვაკიის ქალაქ ბრნოში. სახმო ნაკრებმა 385 ქულა დააგროვა, მოძღვენო ადგილებზე არიან გდრ-ის (359), ტატალისა და საფრანგეთის (314-314) გუნდები. სულ მონაწილეობდა 14 ქვეყნის ნაკრები.

პირად ჩათვლაში საბჭოთა სპორტსმენებმა 3 ოქროს მედალი მოიპოვეს ოთხიდან. ვაჟთა შორის 10-მეტრიანი კოშეიდან ხტომაში I—ი ადგილები დაიკავეს მოსკოვის ოლიმპიადის პრიზიორებმა — მინსკელმა ა. ალეინიკმა (601,74) და ერევნელმა დ. ამბარცუმიანმა (598,92), ქალთა შორის 444 ქულა დააგროვა და ყველას აჯობა 16 წლის მინსკელმა მოსწავლემ ა. სტასულევიჩმა. ერევნელი ს. ემირზიანე მეოთხე იყო.

● ჩოგბურთი

მონაკო კარლო. 18 წლის შვედი ჩოგბურთელის მატს ვალანდერის გამარჯვებით დამთავრდა საერთაშორისო ტურნირი, რომლითაც ტრადიციისამებრ გაიხსნა უძლიერეს ოსტატთა სახვიტული სეზონი ეფორიის კორტებზე. ვალანდერმა ფინალში სძლია ამერიკელ მ. პარსელს — 6:1, 6:2, 6:3.

ამ შეჯიბრებაზე ცნობილი შვედი ჩოგბურთელი, უმებლდონის ტურნირის 5-ჯერხ გამარჯვებული, 26 წლის ბიორნ ბორგი გამოეთხოვა დიდ სპორტს. (საკლესი).

მეათე პარტია

ლვოვი, 5 აპრილი (ტელეფონით, „ლელო" სპეც. კორ.). გუშინ 5. გაფრინდაშვილ — ი. ლვოვიჩის მატჩის დასკვნით, მეათე პარტია გაიმართა. ამ შეჯიბრის დიდი მნიშვნელობა ჰქონდა, განსაკუთრებით ქართველი მოჭადრაკისთვის; რადგან მოგების შემთხვევაში მას შეეძლო გაეგრძელებინა ბრძოლა ნახევარფინალის სადუელოსთვის. ამ გარემოებამ თავისი დაღი დაამჩნია გაფრინდაშვილის თამაშს.

ი, მეათე პარტია:

ლვოვიჩი — გაფრინდაშვილი

ჭადრაკული დებიუტი

1. მf3 g6 2. d4 ¤g7 3. c4 d6 4. მc3 ¤g4 5. g3 მc6 6. d5 მa5 7. ¤d2 c5 8. b3 მf6 9. ¤g2 0—0 10. 0—0 a6 11. ¤c1 ¤d7 12. e4 მe8 13. ლe2 f6 14. მe1 e5 15. d×e6 ¤×e6 16. f4 მc6 17. f5 ¤e7 18. მf3 მc7 19. ¤e3 ლe7 20. ¤fe1 ¤fe8 21. ლd2 ლf8 22. ¤f4 ¤ad8 23. მd5 მ×d5 24. e×d5 მe5 25. მ×e5 d×e5 26. ¤e3 g×f5 27. ლf2 b6 28. ¤h3 f4 29. g×f4 მgh8 30. f×e5 ¤×e5 31. ¤f4 ¤h5 32. ¤g4 ¤g5 33. ¤×g5 f×g5 34. ¤cd1 h5 35. ¤f1 ¤g6 36. ლ×f8+ ¤×f8 37. ¤f5 ¤e8 38. ¤e6 ¤g7 39. ¤f7 ¤d7 40. ¤×h5 ¤e5. პარტია გადაიდო.

ქართველმა დიდოსტატმა რთული დებიუტი — ჭადრაკული დაცვა აირჩია, მაგრამ კონტრთამაში ვერ ავიწყო. ლვოვჩინა ძალიან დაცვითრებით მოქმედებდა, თავიდანვე იქრობდა შავების ყოველგვარ აქტივობას. მე-15 სვლის შემდეგ ლვოვიჩინამ ხელთ იგდო ინიციატივა. ცენტრში მომხდარმა გაცვლებმა თეთრების უპირატესობა გამოკვეთეს. გაფრინდაშვილ — 25. ... f×e5 26. ¤g5 g×f5 27.

ალიანაგეში...

ესპანეთში ამ ქალაქში ბრძოლას შეუდგნენ რ. რიბერი (ესპანეთი) და ვ. ტორე (ფილიპინები). მათი პირველი შეხვედრა 24-ე სვლაზე ყაიმით დამთავრდა.

ნ. ალექსანდრია — ტ. ლემაჩკოს მატჩშიც პირველი პარტია გათამაშდა. იგი ლემაჩკომ მოიგო.

...ბად-კისინგენში

ლ. პოტაპოვმა წააგო ვ. კორჩნოისთან გადადებული მეოთხე პარტია. მატჩის ბედი ითამაშა 3,5:0,5 კორჩნოის სასარგებლოდ.

...ფელდენში

ვ. სმისლოვ—რ. პიუბერის მატჩის გადადებული მეექვსე პარტია ყაიმით დამთავრდა.

კვლავ წინაა სმისლოვი — 3,5:2,5.

● ჰანდბოლი

საუნჯილეო

მოსკოვში, მოჭადრაკე ვაჟთა 50-ე ჩემპიონატზე მეორე ტური გაიმართა.

ყაიმში შეთანხმდნენ აგზომეი — კარპოვი, ტალი — პეტროსიანი, ბალაშოვი — ბელიავსკი, პოლუგაევსკი—ტუქმაკოვი და რომანიშინი-გელერი.

მეტად მწვავედ წარიმართა ტალ-პეტროსიანის შეხვედრა. ტალმა ორი პაიკიც კი შეიწირა იერიშის წამოსაწყებად, მაგრამ მიზანს ვერ მიაღწია. ორმხრივ მძიმე ცდებზე ლატვიელმა ა. ალეინიმა (601,74) და ერევნელმა დ. ამბარცუმიანმა (598,92), ქალთა შორის 444 ქულა დააგროვა და ყველას აჯობა 16 წლის მინსკელმა მოსწავლემ ა. სტასულევიჩმა. ერევნელი ს. ემირზიანე მეოთხე იყო.

ჩემპიონატი

ლაზერი შეწირა ეტლსა და კუშნი, სამაგიეროდ ძლიერი გამსულელი პაიკი მიიღო. ამ პაიკის წყისკლამ ერევნელ დიდოსტატს პირველი გამარჯვება მოუტანა.

ორი პარტია გადაიდო. ფსახოსის ლერნერთან უკეთესი პოზიცია აქვს, იუსუპოვს მალანიუკთან — ზედმეტი პაიკი.

2 ტურის შემდეგ დაწინაურდნენ ბელიავსკი, ბალაშოვი და ტუქმაკოვი — 1,5-1,5 ქულა.

რედაქტორი ა. ბასილაია.

7 აპრილს

საქართველოს ფიზკულტურის ტექნიკუმში (კონსტიტუციის კ. № 6) ჩატარდება მწვრთნელთა ატესტაციისადმი მიძღვნილი რესპუბლიკური თათბირ-სემინარი.

დასაწყისი 11 ს.

საქართველოს სპორტის ვეტერანთა ხაჩვი ითქვება, რომ ხანდაზეცვალა ფიზკულტურისა და სპორტის ვეტერანი შეხვა, დიდი სამშვილი ომის მონაწილე, ონის რაიონის ფიზკულტურისა და სპორტის ყოფილი თავმჯდომარე

ბუაური მიხეილის ძე

ჯაფარიძე

და თანაგრძნობას უცხადებს განსვენებულის ოჯახს.

გაზეთი გამოდის ყოველდღე, გარდა ორშაბათისა და პარასკევისა. რედაქციის მისამართი: 380096, თბილისი, ლენინის კ. № 14. დეპეშებისთვის — თბილისი, „ლელო". ტელეფონები: რედაქტორი — 99-56-14, 93-97-50; რედაქტორის მოადგილე — 99-56-47, 93-97-59; პასუხისგებელი მდივანი — 93-97-52; განყოფილებები: ფეხბურთის — 99-81-7,1 93-97-56; ჩასობრივი ფიზკულტურული შეობის — 93-97-55; სპორტის პრობლემების — 93-97-51; მოსწავლე და სოფლის ახალგაზრდობის — 93-97 53; ჭიდაობის — 93-97-26; წერილების — 93-97-54; კორექტორები — 93-97-49; გამომშვები — 93-93-81; ფოტოლაბორატორია — 93-97-58; მემანქანეები — 93-97-57.

საქართველოს კპ ცკ-ის გამომცემლობის შრომის წითელი დროშის ორდენოსანი სტამბა, 380096, თბილისი — 96, ლენინის კ. № 14. იბეჭდება ოფსეტური წესით. ს. გაზეთო კორპუსი, ბოზაკაულის, 29. ИНДЕКС 66435 1 2 3 4 5 6 7 8 9 10 11 12 13 14 15 16 17 უე — 07426