ლელო

პირველი ქართული სპორტული გაზეთი
გამოიცემა 1934 წლის 13 აპრილიდან

20 მარტი ხუთშაბათი 2014

№053 (14 274) ფასი 80 თეთრი

15 000 წუთი, სეზონის საუკეთესო მაჯი

12

„NBA-ში ნათამაშები 15000 წუთი ნებისმიერი კალათბურთელისთვის ბევრს ნიშნავს, დიდი სიამოვნებაა. მაღლობა ღმერთს, რომ ასეთი დონის ლიგაში ხანგრძლივად თამაშის საშუალება მომცა. მოედანზე გატარებული თითოეული წუთი, თითოეული წამი დასამახსოვრებელია, რადგან კალათბურთი ჩემი ცხოვრების დიდი ნაწილია", - გვითხრა ზაზა ფაჩულიამ „პორტლენდთან" მატჩის მერე.

ლევან კობიაშვილი

95 პროცენტით, კარიერას 10 მაისს დავასრულებ

„ჩემთვის ახლა ძალიან ძნელია კარიერის ბოლო მატჩზე ლაპარაკი. არ ვიცი 10 მაისს რა განცდები მექნება, როგორ ავიტან იმ ვითარებას, რაც „ოლიმპიაშტადიონზე" დამხვდება. ისე კი, ერთი რამ ნამდვილად ვიცი, 10 მაისს ძალიან, ძალიან გამიჭირდება", - გვითხრა ლევანმა

ლევან კობიაშვილს „ჰერტადან" 10 მაისს „დორტმუნდთან" მატჩში გაიცილებენ

2

ინტერვიუ ლევან კობიაშვილთან

2007 წელი.
საქართველო-ირლანდია 10:14

AVIVA!

პრის პირველი დიდი ტესტი!

უკვე ოფიციალურად: 16 ნოემბერს, დუბლინში

გუშინ ირლანდიის რაგბის კავშირმა ოფიციალურად დაადასტურა, რომ 16 ნოემბერს ირლანდიის ნაკრები ტესტ-მატჩში „ბორჯღალოსნებს" უმასპინძლებს. „საქართველომ ერთხელ კინღამ დაამწუხრა ირლანდიელთა გულები, როცა 2007 წლის მსოფლიოს თასზე, ბორდოში ირლანდიის ნაკრები გირვან დემპსის ლეღომ იხსნა. 16 ნოემბერს საქართველოს ნაკრებს „ავივას" სტადიონზე პირველად ვიხილავთ", - წერს ირლანდიის რაგბის კავშირის საიტი.

ეს ქართული რაგბის ისტორიაში ყველაზე დიდი ტესტ-მატჩი იქნება, ირლანდიის ნაკრები ამჟამად მსოფლიო რეიტინგში მე-5 ადგილზეა. ჩვენ ეს დავიმსახურეთ!

ნიკოლოზ ნეშარიძე

ისევ დინამო და ისევ მეგალურგი

დღეს საქართველოში სათასო გატალიეგია

2-3

„დინამომ" პირველი მატჩი 2:0 მოიგო
ფოტო: fcdinamo.ge

უკრაინამ ყირიმის მერე ევროგასკეტი დაკარგა

სად ითამაშებს საქართველოს ნაკრები 2015 წელს?

12, 16

დიდი რვიანი ცნობილია

ცნობები წითელი ეშმაკების გარდაცვალების შესახებ გადაჭარბებულია

8

დევიდ მოიესმა შვებით ამოისუნთქა

დღეს პაგარა რვიანიც გაირკვევა 5

● ინტერვიუ

ლევან კოზიაშვილი:

10 მაისს ძალიან, ძალიან გამოჭირდება...

კოზის გერმანიის მთავარი სარგელი და დორტმუნდი გააცილებენ

ერთ-ერთს საუკეთესო ქართველი ფეხბურთელი ლევან კოზიაშვილი კარიერის დასრულებამდე დღეებს ითვლის. 10 მაისს მას ფეხბურთიდან გერმანიის მთავარ სარბიელზე, „ოლიმპიაშტადიონის" სავსე ტრიბუნებში და თანამდგოლეების ერთ-ერთი საუკეთესო გუნდი „დორტმუნდი" გააცილებენ. გერმანელი პრესა წერს, რომ 10 მაისის „პერტა"-"დორტმუნდის" მატჩზე უკვე ყველა ბილეთი გაყიდულია.

„ჩემთვის ახლა ძალიან ძნელია კარიერის ბოლო მატჩზე ლაპარაკი. არ ვიცი, 10 მაისს რა იქნება, რა განცდები მეწვნება, ემოციურად როგორ ავიტანან ის ვითარება, რაც „ოლიმპიაშტადიონზე" დამზდება. ისე კი, ერთი რამ ნამდვილად ვიცი, 10 მაისს ძალიან, ძალიან გამოჭირდება", - გვითხრა „პერტას" ქართველმა მცველმა ლევან კოზიაშვილმა, რომელსაც ბერლინში ბუნით დაკუკავშირდით. არც გვიფიქრია, მისთვის კარიერის ბოლო მატჩზე გვეკითხა, თუმცა ლაპარაკმა ეს თემაც მოიტანა...

- 10 მაისამდე კიდევ თვენახევარია, ამ პერიოდში კი, მსურს, ფეხბურთისგან მაქსიმალური სიამოვნება მივიღო - ვარჯიშებზე, როგორც ყოველთვის, ბოლომდე დავიტვირთო, გუნდისთვის სასარგებლოდ ვითამაშო და მოედანზე ყოფნისას ის ყველაფერი გავიკეთო, რასაც მთელი კარიერის განვლილში განვიკიდი.

- კარიერას რომ სწორედ 10 მაისს დასარულებდით, აქამდე არ გიფიქამთ...

- დღეს ეუკე დარწმუნებული შემიძლია გითხრათ, რომ 10 მაისს „პერტას" შემადგენლობაში ბოლო მაგჩს ჩავაგარებ და 95 პროცენტით კარიერასაც სწორედ „დორტმუნდთან" მატჩით დავასრულებ.

- აქამდე ამბობდით, რომ შესაძლოა იყო, ბერლინურ კლუბთან კონტრაქტი გაგეგრძელებინათ. არ გამოვიდა?

- არა, არსად მოიქცამს, რომ „პერტასთან" კონტრაქტის გაგრძელებაზე ეფიქრობდი. ამის თაობაზე გერმანელმა ჟურნალისტებმა მკითხეს და უუპასუხე - „პერტას" თუ სურეული ექნებოდა, რომ კლუბში კიდევ დავრჩე, შესაძლოა დავფიქრდე-მეთქი. ან, სულ ეს იყო, თორემ, „პერტასთან" კონტრაქტის გაგრძელებაზე არაფერი მოიქცამს.

- ისე კი, ცნობილია, რომ „პერტასთან" მოქმედი კონტრაქტით ამავე კლუბში დასაქმების უფლება გაქვთ...

- ასეა, შემიძლია დავრჩე „პერტასში" და მუშაობა კლუბში გავაგრძელო, მაგრამ ისიც არ არის, რომ ეს აუცილებლად მუსაურეუნელი პირობა იყოს. ბერლინში, უფრო სწორად კლუბში, დარჩენის სურვილი თუ მქონდა, „პერტა" თავის სტრუქტურაში დამასაქმებს. კლუბს ინტერესი აქვს, რომ დავრჩე, მაგრამ, მოდი, ამ საკითხზე უფრო დაწერილები სეზონის დასრულების შემდეგ ვისაუბრთი.

- „ინტერსტგთან" ბუნდესლიგის ნინა ტურში ნაგების შემდეგ გერმანელებმა თქვეს, კობიაშვილ სისწრაფე დაუკარგავსო...

- ეს ფეხბურთელებს ეფიქრებოდეთ. ამის თაობაზე გერმანელმა ჟურნალისტებმა მკითხეს და უუპასუხე - „პერტას" თუ სურეული ექნებოდა, რომ კლუბში კიდევ დავრჩე, შესაძლოა დავფიქრდ-მეთქი. ან, სულ ეს იყო, თორემ, „პერტასთან" კონტრაქტის გაგრძელებაზე არაფერი მოიქცამს.

- ისე კი, ცნობილია, რომ „პერტასთან" მოქმედი კონტრაქტით ამავე კლუბში დასაქმების უფლება გაქვთ...

- ასეა, შემიძლია დავრჩე „პერტასში" და მუშაობა კლუბში გავაგრძელო, მაგრამ ისიც არ არის, რომ ეს აუცილებლად მუსაურეუნელი პირობა იყოს. ბერლინში, უფრო სწორედ კლუბში, დარჩენის სურვილი თუ მქონდა, „პერტა" თავის სტრუქტურაში დამასაქმებს. კლუბს ინტერესი აქვს, რომ დავრჩე, მაგრამ, მოდი, ამ საკითხზე უფრო დაწერილები სეზონის დასრულების შემდეგ ვისაუბრთი.

- „ინტერსტგთან" ბუნდესლიგის ნინა ტურში ნაგების შემდეგ გერმანელებმა თქვეს, კობიაშვილ სისწრაფე დაუკარგავსო...

- ეს ფეხბურთელებს ეფიქრებოდეთ. ამის თაობაზე გერმანელმა ჟურნალისტებმა მკითხეს და ეუბნებოდა - „პერტა" თუ სურეული ექნებოდა, რომ კლუბში კიდევ დავრჩე, ბოლომდე დავიტვირთო, გუნდისთვის სასარგებლოდ ვითამაშო და მოედანზე ყოფნისას ის ყველაფერი გავიკეთო, რასაც მთელი კარიერის განვლილში განვიკიდი.

- ...ცხოვრებრივ ახალი ეტაპისთვის ემზადები. იყიდე ბაძვს, მოედნის მიღებაც ყველაფერი კარგად წავა და საქმიანობაშიც წარმატებები მოქნება...

- მოდი, ამ კითხვაზეც მაშინ გიპასუხებთ, რაკი თბილისში ჩამოვალ. ამსოლუტურად ყველა საინტერესო კითხვას ამომწურავ პასუხს გავცემ. დღეს კი ამ თემაზე საუბარი არ მსურს, თუმცა ვიმეორებ - ძალიან ნელა საზნაგადოების ინტერესს დავაკმაყოფილებ და ყველაფერი ნერტყოლს დავუსვამ.

- თბილისში რა სტატუსით ჩამოხვალთ?

- ყოფილი ფეხბურთელის! კარგით, ეიტყვი, რომ „დორტმუნდთან" 10 მაისის მატჩი ჩემთვის, როგორც ფეხბურთელისთვის, კარიერაში ბოლო იქნება...

- ...და ფეხბურთიდან „დორტმუნდი" გაგაცილებთ...

- ნმინდა სპორტული თვალსაზრისით „დორტმუნდთან" თამაშში, რა თქმა უნდა, ძალიან რთულია, თუმცა, მეორე მხრივ, მარილაც სანინტერესო და საამაყო იქნება, რომ ფეხბურთელის კარიერაც მსოფლიოს ერთ-ერთი საუკეთესო გუნდის ნინაალმდეგ მატჩით დავამთავრებ. ძალიან დარჩენილა, მაგრამ ეს დღე რომ დადგებოდა, კარიერის დასაწყისშიც ვიცოდი. ცხოვრების ბილეი ეტაპებისთვის ვემზადები. იმედი მაქვს, მოედნის მიღებაც ყველაფერი კარგად წავა და საქმიანობაშიც წარმატებები მქონდეს.

კობა ინასარიძე

● საქართველოს თასი. 1/4 ფინალი

20.03. ივანოვინდა	20.03. გორი. თ. ბურჯანაძე
14:30	14:30
ჩიხურა	დილა
პირველი მატჩი 1:1	პირველი მატჩი 2:1
სიონი	ტორპედო

20.03. სამტრედია. ე. გამყრელიძე	20.03. თბილისი. დინამო არენა
14:30	18:00
მერანი	დინამო (თბ)
პირველი მატჩი 0:0	პირველი მატჩი 2:0
შუქურა	მეტალურგი

ფეხბურთის.. ...ოლოდინი!

თქვა რად უნდა: თასის გათამაშებას ყველანაკ შუდამ განსაკუთრებული ინტრიგა ახლავს ხოლმე და გამონაკლისი არც ჩვენთანაა; მინი უფრო - მეოთხედფინალურ სტადიონზე, საიდანაც ფინალი (და შესაბამისად - თითქმის ევროპაში ევროკონკურსებზე) ძალიან ახლოსაა. თანაც, თასის გათამაშების მეოთხედფინალურ თუ ნახევარფინალურ სტადიონზე ისეთი მაგჩები ალარ უნდა ველოდოთ, აი, მერე რომ საოცარაკაკი ხდება-ხოლმე; ყოველ შემთხვევაში, დაკით ყიფიანის სახელობის საქართველოს თასის 2014-15 წლების გათამაშებაში „უცნაურშედეგიანი" მატჩები ჯერჯერობით არ ყოფილა და იმედი დავიტოვოთ, რომ მსგავსი რამ არც დარჩენილ საპასუხო მეოთხედფინალებში, არც - ნახევარფინალებსა თუ - ფინალში (!) არ მოხდება. არადა, ჩვენთან ბოლო ნლებში თასზეკი არაერთი „უცნაური" მატჩი გვინახავს; ეი, ისეთი, როცა ერთი გუნდი თასზე მეტოქეს, ფატბობრივად, არ ეგვინანაცვლებდეთ, სამაყვაროდ, ჩემპიონატში იმავე მეტოქესთან უბრძოლველად აიღებდა სამ თუ ექვსი ქულასს! ისეთი ფაქტებიც არ უნდა დაკინყვნოდა ქართველ ვულუშმაკეკიანს, როცა ამა თუ იმ გუნდს ფინალამდე „ეზას გაუხსნიდნენ" და იქ კი, ყოველად ამაზრზენი მსაგლოდან გამიმდინარე, ვარანტარებული ზემოდან" იყო ნამოსული დორეტქიეკი და საქართველოს ფეხბურთის ფედერაციის ხელმძღვანელებსაც მეტი რა დარჩენოდათ, თუ არა იმ „ფრეკენტიკების" სანიმუშოდ შესრულება...

**...საბედნიეროდ, დღესდღეობით არც იმას ითხოვს ვინმე, რომ ესა თუ ის ბუნდი... პოლიტიკური ნიმნით გაიყვანონ ნყრეტსა და მერე, თასიც აიღებინონ; საბედნიეროდ, დღესდღეობით არც ერთი მეოთხედფინალისაკენ გუნდიც არ ნარმოდგენს... ძალოკანნ სტრუქტურების ინტერესის ობიექტს; საბედნიეროდ, დღესდღეობით ისეთი მეოთხედფინალური ნყვილები (უფრო ზუსტადაც, პირველ მატჩებში დადექსირებული შედეგებიან გამიმდინარე), რომ „ეკატარინა-გამოტარუბაც", ფაქტობრივად, უნდა გამოვრიცხოთ და რაგომღაც ისიც გვკვნია, რომ საპასუხო მეოთხედფინალური მატჩის შედეგები გარკვეულნაკად დაკავშირებული არ იქნება... ჩემპიონატის მეორე ეტაპამდე! შესაძლოა, ვცდებით, მაგრამ ისეთი მეოთხედფინალური ნყვილებია (ალუს, პირველი მატჩების შედეგების გათვალისწინებით), რომ საქართველოში ამ ბოლო ნლებში მშვენიერად აპრობირებუა ვარიანტს („თასიმ, ჩემპიონატი - ლიგა", ან - პირიქით), სავარაუდოდ, ნაკლებად უნდა ველოდოთ. მოკლედ, რასაც ფეხბურთი ჰქვია, იმის მოლოდინი გვაქვს...

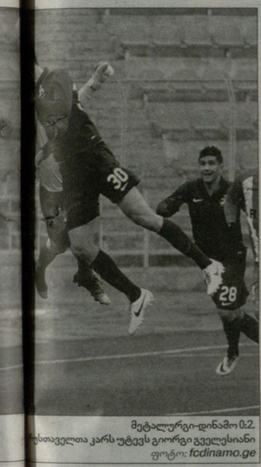

მეტალურგი-დინამო 0:2. ...ოსიაველთა კარს უტეკვს გიორგი გეველესიანი
ფოტო: fcdinamo.ge

ჩიხურა-სიონი

პირველი მატჩი 1:1

საპასუხოშეოთხედფინალური ნყვილებიდან ყველაზე დიდ ინტერესს სნორედ ეს მატჩი ინვევს და ჩვენი აზრით, ორივე გუნდსაც ნახევარფინალში გასვლის თითქმის ერთნაირი შანსი გააჩნია.

შეგახსენებთ, რომ ორივე გუნდი ზედ ექვსეულში მოხედა და ჩემპიონატიდანაც შეეცდება ევროპალიგის იმ ერთადერთი ვაკანტური საგზურის მოპოვებას; თუმცა, თასიდან უფრო „მოკლე გზაა" ევროტურნირებამდე და და თითქმის თანაბარი სიძლიერის მეტოქეთა დღეკვანდელი დაპირისპირებაც უდიდეს ინტერესს ინვევს.

აღსანიშნავია, რომ მიმდინარე სეზონში „ჩიხურასა" და „სიონის" სამჯერ დაპირისპირება (ორი - ჩემპიონატში, ერთი - თასსზე) საყაბში შედეგით დამთავრდა; ჰოდა, ნუ გამოვრიცხავთ მოველენის ისეთ განეთიარებასაც, რომ ივანმნმიდაში შეკრებილი გულშემატკივარი დღეს დამატებითი დროის ამ პენალტების სერიის მომსწრე ვახდეს: იმასაც ფეგახსენებთ, რომ ეს გუნდები ნინა სეზონში თასის ნახევარფინალში დაუპირისპირდნენ (ერთმანეთს და ორი მატჩის ჯამში (2:0, 0:1) ფინალის საგზური (პირველად კლუბის ისტორიაში), „ჩიხურამ" მოიპოვა.

ვნახოთ, როგორ განვითარდება მოველენები ყველაზედან დაპირისპირებში, რომელსაც ფაკორნტა ნამდვილად არა ჰკადეს; თანაც, „ჩიხურიანც" და „სიონმაც" უამრიგი ისეთი ფეხბურთელი ასპარეზობს, სხვადასხვა გუნდის შემადგენლობამ თასი რომ მოუგია და, აქედან გამომდინარე, გამოცდილაკა არ დაეწერებთ.

ისე, როგორც „ჩიხურის" მთავარ მნრრნელეს **სოსო ფრეიძეს**, აი, მის ახალგაზრდა კოლეგას **ლადო ბურდულს** („სიონი") კი, ნებისმიერი მეჯვეის მუეხედავად, ნარმატებული სამნერვოლო დებუტენი უნდა მიეულოცოთ.

ლადო ბურდული

ლევან მჭედლიძე

ლევან მჭედლიძე დამცავი ფეხსაცმელი მოიხსნა

საკართველოს ნაკრებსა და „ემპოლის" ფორვარდი **ლევან მჭედლიძე** ტრავმრნებულია - მარჯვნა დასაწყისში მან „კოტ დაინბაანა, რის გამოც ნაკრებსაც დაკარდა და „ლუსაკაც. თავდასპრველი დოდენიზით, მამა თეკ-ნანდარი უნდა ეუქმა. ლეგანმა თერაპიის კურსი დაიწყო და ექიმების პროგნოზიც სასიკეთოდ შეიცვალა - მარჯვნა ბოლოს ის თამაშს შეძლებს.

სიახლე ის არის, რომ 19 მარტს ლეგანმა, ეგრეთ ნოდებული, „დამცავი ფეხსაცმელი" მოიხსნა, რომელიც მტკივან ადგილზე ეკეთა. ბუნებრივია, „რეჯინასთან" მომავალ ტურში მჭედლიძის თამაში გამორიცხულია.

ნიკოლოზ ნეფსარიძე

● ლეგიონერები

ცხადაძის ინგბერი თასიდან გავარდა

აზერბაიჯანში თასის საპასუხო მეოთხედფინალური მატჩები გაიმართა. **კახა ცხადაძის** „ინტერი" „ნეფთჩალა" ესტუმრა, უგოლოდ დაუბავდა და რადგან პირველი თამაში 1:1 დასრულდა, ნახევარფინალში „ნეფთჩალ" გავიდა.

„ინტერის" სასკარტოში სამი ქართველი იყო: **ლაშა სალუქვაძე, ალექსანდრე ოანელი** და **ბაჩანა ცხადაძე**. ეს უკანასკნელი მეორე ტაიმში შეცვალეს, ხოლო ოანელის ორჯერ ალუი მეტოქის გოლკიპერმა რფოული დარტყმები.

თასიდან გავარდა „აკარამბალიკ", რომელიც მინ „გაბალასთან" 1:2 დამარცხდა და (0:0 პირველ მატჩში). ნაგებული რიგებში არც **ჯაბა დვალი** ყოფილა და არც **ნიკოლაი გელაშვილი**.

● სავასუნო მატჩების წინათქმა

20.03. სამტრედია. ე. გამყრელიძე

14:30

მერანი

პირველი მატჩი 0:0

შუქურა

20.03. თბილისი. დინამო არენა

18:00

დინამო (თბ)

პირველი მატჩი 2:0

მეტალურგი

● ერთი გადაკვეთის კვალდაკვალ

გიორგი დევდარიანი:

როგორ არ მრცხვენოდეს?!

პირველი ლიგა ძარვასლაა, წაგვლეკეს აზიურმა ტოტალიზატორებმა

აბას ნინათ, ტელეკომპანია „იმედზე" **თეა სოფინავა** გადაეცემა „პოლიტიკის დროში" „ტორპედო"-"დინამოს" მატჩისას მოიმდგარ ინციდენტზე სასაუბროდ ფეხბურთის ფედერაციის სპორტული დირექტორი **არჩილ არეფაძე**, სპორტსმენი და ახალგაზრდობის საქმეთა მინისტრის მოადგილე **აკაკი ლოდუა**, სპორტულ ჟურნალისტთა ასოციაციის პრეზიდენტი **გია გორგოძე** და ფოლკლორისტი, ხელოვნებათმცოდნე **გია ბაღაშვილი** იყვნენ მიწვეულნი.

სტუდიიდან ჩართვა ითხოვა თბილისის „ლოკომოტივისა" და ასაკობრივი ნაკრების ერთ-ერთმა მნერრნელმა **გიორგი დევდარიანმა**, თუმცა აზრი ბოლომდე ალარ დაასარულა: „აი, ახლა ეუეურურ ამ გადაკვეთას, ჩემს თაუთან ვკრნიან მასუხისმგებლობას და და მრცხვენია, რომ მეგ ამ ორკანაზმის ნეერიკარ ყველაფერზე ეილაპარაკეთ და მთავარი არ თქმულა... რას გირჩევთ? ორი სიტყვით ეერიფერსაც ვერ გირჩევთ. იცით, რა უნდა გითხრათ?.. „ამ ფულს მაღე ამეიღება ბიძა"? - იქნებ ეს ტექსტი ეინმეს ეცნობოდეს"?

ნამყადანის თხოვნაზე, დიკონ.ერეტანინა, თუ ვის ან რას გულსაბრმავა, დევდარიანმა ტელეფონი გათიშა. კითხვები მაშინ უასუხოდ დარჩა - რი-ხი თქმა სურდა დევდარიანს? მან სასუხი სოციალურ ქსელში განაცადა.

გიორგი დევდარიანი

„ბოდიშს ვიხდი, გადაცემაში აზრი რომ არ დავამთავრე. მიზეზი ნამდვილად მქონდა. უპირველესად, მინდა ვთქვა, რომ თავი არავისმეუბნია ან მვონია, მეც ისეთივე ცოდვით სავსე ვარ, ვის ხეკვე ვიძახი, მცხეკნია-მეთქი, ოღონდ, სხვა კუთხით და არც რაიმე თანამდებობის მაძებარი გახლავარ. უბრალოდ, ძალიან მინდა, რომ ყველა უკეთესად ვიყოო. იმ გადაცემის მერე ბევრმა მკითხა, რისი თქმა მსურდა. ბევრმა ისე გიკოო, თითქოს ფედერაცია ვიგულისხმე. არა, მათი მისამართით არაფერი მოთქვამს და არა იმიტომ, რომ უფლებიმოდ მუშაობენ და უნალო ორგანნზაციაა - ასეთს, ორგანნზაციას კი არა, კაცს ვერ ნახავთ ქვეყანაზე. მეც ფედერაციაში ვმუშაობ და თუ რამე არ მიმნნოს ან არ ვეთანხმები, აზრს ხმამალა ვამოვთქვამ. ხან მეთანხმებიან და ხანაც ვერ ვთანხმდებით და ეს ნორმალურია. კრიტიკა აუცილებელია და ვერც ამაში ვხედავ ვერაფერს საგანგაშოსა და სამარცხვინოს. ფედერაციის კი საფეხბურთოს. ფედერაციის კი საფეხბურთოს. ფედერაციის კი საფეხბურთოს, ხანაც უსაფუძველო, კრიტიკა ისედაც არ აკლია.

მე იმას შეეეხები, რისიც მრცხვენია და ვთქვი, რომ მარტო ფედერაცია ვერ მოერევა, თუ ყველა ჩვენგანი პრინციპულ პოზიციას არ ამოიჩენს. გადაცემის ყველა სტუმრის მიმართ ჩემს პატივისცემას გამოვხატავ - პირადი წყენა არავის მიმართ მქონია, ჩემი მიზანი ქართველ ფეხბურთში ვითარების ვალშეკვლისეკენ იყო და არის. მე არც პროკურორრორი ვარ და არც - გამომძიებელი, ჩემი სურვილი არაა და არასდროს იქნება ვინმეს დაჭერა და გაუუდგურება. ზუსტად არც ის ვიცი, ვინ ვისგან რას ილებს და რას უბრუნებს, მაგრამ ყველგან ლაპარაკობენ, რომ უმსგავლოა ხდება. ამაზე ვფიქრობ, რომ მრცხვენია. ძალიან მრცხვენია ამდენი ბოროტი და გაუტანლობის. ვასილ მასიერაძემ „პარსელონას" მოუგო და მესამე გუნდს მოუგო (მაგ სიმარილილი იარონ).

მრცხვენია განკითხვის და ტყუილების, გამარტოკაცების მრცხვენია და მეშინია, ჩვენი მომავალი თაობა ბისიფის ეს ნორმაც არ იქცეს. არადა, ბევრიც არაფერი უკლია. სირცხვილია ყურებაც კი ჩემპიონატისა, სადაც თამაშების უმრავლესობა გარიგებულია (ვეეეუჩანის გარდა, თავს ვერავისზე დავდებ, მაგრამ ვერც ვერავის დავუმტკიცებ). პირველი ლიგა ხომ სულ ქარავასა, ნაგელეკა ანის ტოტალიზატორებმა დ თანაც რა მოედებეზე, ეს ოქროსავით ნაკრბის ბიჭები რომ ჩაგეყავს სათამაშოდ, სიტყვაზე პოვნა ჭირს, რომ მოტივაცია შემატო. არადა, ხვალ ელიტრაუნდი ელით და მსოფლიოს ჩემპიონატზე გასასვლელად ემზადებიან. მრცხვენია, რომ აქა-იქ გუნდებში მოსახვედრად, ფიცივ ბეგანაა „სტაკეკეტის" შესახებ და ამაზე აქტიურად ლაპარაკობს ყველა, თანაც, როცა ლაპარაკობენ, ყველას დედას გვაგინებენ, ბავშვები ადამიანების ნდობას კარგავენ და არ მცხვენოდეს? ერთი კაცის გამო, ას კაცს ეცხება ჩირქი, ერთ ქვაბში ვიხარშებით და დრონ ბეგონს თუ არ მოვვეგეთ, დავიოლუბენთ. მალე არ ჩვენები მოვა და ალირჩიენ ვინც გინდათ, სხვა თუ არაფერი, ბოლო სპარტნიდენტო არჩევენები ნაღდად ხამარილიანი იყო და მეონია, რომ უახლოესიც ასეთივე იქნება. მაგრამ არჩევნებამდეც, გაგრისკოთ, ერთად დავდგეთ და ვნახოთ, რა გამოვა.

**დაეიჯერო, ძნელია ფედერაციასთან ერთად თუ ცალკე - ჯგუფის შექმნა, რომელიც 24 საათი იმუშავებს ამ საქმეებზე და აუკრძალავს საქმიანობას მას, ვინც ხელებს აფათურებს. ეიმეორეკ, არავის დაჭერაზე არ ვფიქრობ, მინდა რომ თავანნუოებმა ვიარაოთ, ისევე, როგორც ჩვენი რაგბისგენი, ნყალტურთველები, კალათბურთველები და მოჭიდავეები დადიან. მინდა, რაგბისტებს გამარჯვება მივუღოცო - მათ ეს დიამსახურეს. რამდენიმე წლის წინ ასეთ ფაქტს შევესწარი: კიკეთში ვიყავი და იქ ტყეში დაიკარგა ერთი პატარა რაგბისტი. არ ვიცი, როგორ მოახერხეს, მაგრამ ძალიან მოკლე დროში თბილისში მყოფი ყველა რაგბისტი ბიჭები რომ ჩაგეყავს სათამაშოდ, სიტყვაზე პოვნა ჭირს, რომ მოტივაციია შემატო. არადა, ხვალ ელიტრაუნდი ელით და მსოფლიოს ჩემპიონატზე გასასვლელად ემზადებიან. მრცხვენია, რომ აქა-იქ გუნდებში მოსახვედრად, ისევ ბეგანაა „სტაკეკეტის" შესახებ და ამაზე აქტიურად ლაპარაკობს ყველა, თანაც, როცა ლაპარაკობენ, ყველას დედას გვაგინებენ, ბავშვები ადამიანების ნდობას კარგავენ და არ მცხვენოდეს? ერთი კაცის გამო, ერთ ადგილზე ვიმყოფებოდ, ეინ ბეგონ ბეგონ ბეგონ ეინ ბეგონ ბეგონ ბეგონ ეინ ბეგონ ბეგონ ბეგონ

● ბავშვთა ფეხბურთი და ინფრასტრუქტურა

მიზანი უმაღლესი ლიგაა

« 20-ვე ეროვნულიდან

გავრცელებული ხმებით, მოლაპარაკება მიმდინარეობდა კარლო მჭედლიძის სახელობის აკადემია „ოლიმპიზმზე", რომელიც ლუდლიანის ქუჩაზე, ვიტალი დარასელთან სასტადიონო „დინამოს" აკადემიის მოპარდაპარე მხარეს მდებარეობს - სნორედ იქცა ბუნებრივსაფარანი მოეგნები.

საფეხბურთო აკადემია „ოლიმპიკი" 1997 წელს თბილისის „დინამოს" ყოფილმა მეკარემ, **კარლო მჭედლიძემ** დააფუძნა და ორი სტანდარტული და ოთხიც არასტანდარტული მოედანი მოანყო. „ოლიმპიკი" თავიდანვე საქართველოში ერთ-ერთ საუკეთესო სკოლად ითვლებოდა. მისი სტადიონით ხშირად სარეკლამოდნენ საქართველოს სხვადასხვა ასაკობრივი ნაკრებები და გუნდები. იმ დროს, როცა საფეხბურთო სკოლების უმრავლესობა უპირატესობას ხელოვნურსაფრად მოეგნებენ ანიჭებდა, მჭედლიძის აკადემიაში არ ავინყდებოდათ, რომ ხალიჩაზე ხანგრძლივი ვარჯიში ბავშვის ჯანმრთელობაზე უარყოფითად მოქმედებს და ჯგუფუებს მხოლოდ მინდვრებზე ავარჯიშებდნენ. ეს კი სულ სხვა საიმოვნებაა.

კარლო მჭედლიძეს კარგი ურთიერთობა ჩამოუყალიბება იმდალიერ კლუბ „ემპოლისთან", სადაც მისი ვაჟი **ლევან მჭედლიძე** თამამობს. რამდენიმე წლის წინათ, აკადემიის იტალიელი მენეჯერი **დავიდე ტურკია** და „ემპოლის" წარმომადგენელი ესტუმრნენ. ბატონმა კარლომ მაშინ გვითხრა, რომ „ოლიმპიკის" ბაზაზე იტალიელები ფაარმ-კლუბის ჩამოყალიბებას აპირებდნენ, მაგრამ დღემდე ამ პროექტის თაობაზე აღარაფერი გვსმენია.

დიდ სიამოვნებასთან ერთად, ბუნებრივი სადარის მოვლას დიდი ხარჯიც სჭირდება - წარმოიდგინეთ, მინდვრის ერთ მორნეცვაზე ნლის გადასახადი 900-1000 ლარს აღწევს. იმის მოუხედავად, რომ ბალახი მესაბამის მოვლას საჭიროებს, სკოლის ხელმძღვანელობა ამ პრობლემას ნლების განმავლობაში დამოუკიდებლად ცდილობდა და არ გაგვიკვირდა, „ოლიმპიკის" ხელმძღვანელთა რესურსი რომ ამოწურულიყო - დღეს საქართველოში საფეხბურთო სკოლები ნამგებიანია.

მაგრამ, როგორც დავადგინეთ, „ოლიმპიკი" შემდგომშიც დამოუკიდებლად გააგრძელებს არსებობას, თან სურიოზული გეგმებით.

■ ■ ■

- ეტყობა, „დინამოს" სხვა სკოლა უერთდება, რადგან ჩვენ მოლაპარაკება არ გვქონია, - გვითხრა ბატონმა კარლომ მოედნების გასხვისებასთან დაკავშირებთან დასმულ კითხვაზე, - რაც მთავარია, განვითარების საკუთარი გეგმები გვაქვს. უახლოეს პერიოდში სტადიონის სტანდარტებს შეეუსაბამებთ, საქართველოს ჩემპიონატის უმაღლესი ლიგის მაგზენსა და ასაკობრივი ნაკრებების შეხვედრებს რომ ვუმასპინძლოთ. საამისოდ, უახლოეს პერიოდში დავიწყებთ შშნებლობას - გვეკუნება სტანდარტული ბანათების სისტემა, ტელეერეპორტაჟებისთვისაც საკმარისი რომ იყოს, ხოლო მთავარი სტადიონის ტრიბუნის ტევადობა მინიმუმ 2000 ადგილამდე გაიზრდება. გარდა ამისა, მოეწყობა პრესლოჟა, ჯიხურები ტელეოპერატორებისთვის, სამხმაპეები, ბანახდეკები, მსაჯთა და დელეგატთა ოთახები... საქართველოს ჩემპიონატს ახლა ბევრი მაყურებელი არ ჰყავს და ჩემი პოზიციაა, რომ აჯობებს მატარა, კოხტა სტადიონზე 1200 მაყურებელი მოვიდეს. მოთამაშეეები ასე უფრო მეტ დადგენთ ემოციას იღებენ, ვიდრე 20-ათასიან სტადიონზე იმავე რაოდენობის მაყურებლის მისვლით. ეს თამაშებსაც მეტ ეშმს შემატებს. ფეხბურთელისთვის ასეთი ნერეფოლანებიც კი მნიშვნელოვანია.

- ოქვენი მოედნები მონესრიგებას არ საჭიროებს?

- ფეხბურთელ ბიჭებთან ერთად, ბუნებრივი სადარის მოვლას დიდი ხარჯიც სჭირდება - წარმოიდგინეთ, მინდვრის ერთ მორნეცვაზე ნლის გადასახადი 900-1000 ლარს აღწევს. იმის მიუხედავად, რომ ბალახი მესაბამის მოვლას საჭიროებს, სკოლის ხელმძღვანელობა ამ პრობლემას ნლების განმავლობაში დამოუკიდებლად ცდილობდა და არ გაგვიკვირდა, „ოლიმპიკის" ხელმძღვანელთა რესურსი რომ ამოწურულიყო - დღეს საქართველოში საფეხბურთო სკოლები ნამგებიანია.

მაგრამ, როგორც დავადგინეთ, „ოლიმპიკი" შემდგომშიც დამოუკიდებლად გააგრძელებს არსებობას, თან სურიოზული გეგმებით.

■ ■ ■

- ეტყობა, „დინამოს" სხვა სკოლა უერთდება, რადგან ჩვენ მოლაპარაკება არ გვქონია, - გვითხრა ბატონმა კარლომ მოედნების გასხვისებასთან დაკავშირებთან დასმულ კითხვაზე, - რაც მთავარია, განვითარების საკუთარი გეგმები გვაქვს. უახლოეს პერიოდში სტადიონის სტანდარტებს შეეუსაბამებთ, საქართველოს ჩემპიონატის უმაღლესი ლიგის მაგზენსა და ასაკობრივი ნაკრებების შეხვედრებს რომ ვუმასპინძლოთ. საამისოდ, უახლოეს პერიოდში დავიწყებთ შშნებლობას - გვეკუნება სტანდარტული ბანათების სისტემა, ტელეერეპორტაჟებისთვისაც საკმარისი რომ იყოს, ხოლო მთავარი სტადიონის ტრიბუნის ტევადობა მინიმუმ 2000 ადგილამდე გაიზრდება. გარდა ამისა, მოეწყობა პრესლოჟა, ჯიხურები ტელეოპერატორებისთვის, სამხმაპეები, ბანახდეკები, მსაჯთა და დელეგატთა ოთახები... საქართველოს ჩემპიონატს ახლა ბევრი მაყურებელი არ ჰყავს და ჩემი პოზიციაა, რომ აჯობებს მატარა, კოხტა სტადიონზე 1200 მაყურებელი მოვიდეს. მოთამაშეეები ასე უფრო მეტ დადგენთ ემოციას იღებენ, ვიდრე 20-ათასიან სტადიონზე იმავე რაოდენობის მაყურებლის მისვლით. ეს თამაშებსაც მეტ ეშმს შემატებს. ფეხბურთელისთვის ასეთი ნერეფოლანებიც კი მნიშვნელოვანია.

- ოქვენი მოედნები მონესრიგებას არ საჭიროებს?

- დღესაც ნორმალურ მდგომარეობაშია, მაგრამ უახლოოს პერიოდში გაციდენთ უკეთესად იქნება და ხალიჩასავით გახდება. საბუთაოში მალე დაინყება, რადგან დროა, სკოლის ინფრასტრუქტურა გაუმჯობესდეს. ხელშეკრულება, რომელიც იტალიელებთან 2007 ნელს გავაფორმეთო, დღემდე მუშაობს. ყველა პროექტმა მათთან ერთად ვახორციელეთ და დღემდე იტალიელი კონსულტანტი გვყავს. სნორედ ამის დამსახურებაა, რომ ბოლო ნლებში, იტალიაში ჩვენი გუნდები 4-ჯერ გავაბაზრეთ საერთაშორისო ტურნირებზე. მეამხვევთან არაფერი ხდება - „ოლიმპიკის" გაზრდილები არიან ან ახლა ალადაშვილი, გოგიტა გოგუა, ფიმა ტატანაშვილი, თენგიზ ჩიკვილაძე, ირაკლი მოდებაძე, გიორგი მერებაშვილი, გიორგი ხიდეშელი, ბარანა ცხადაძე, ლევან მჭედლიძე... ასაკობრივი ნაკრებების ფეხბურთელებს აღარ ვასახელებ. ვისოფვნებდი, რომ ერთეული ნაკრებს ყველა სკოლამ ამდენი მოთამაშე გაუზარდოს.

- იტალიელები ფინანსურადაც გეხმარებიან?

- რაც დაგვჭირდება, გვერდში დგანვიდგებიან. ჩვენი მიზანია პროფესიული კლუბის ჩამოყალიბება და უახლოეს

კარლო მჭედლიძე

ნლებში მისი უმაღლეს ლიგაში გადაყვანა. აბა, ეს სტადიონი და განათება რატომ კეთდება? მაგრამ მე უნდა მქონდეს გარანტია, რომ ბოუჯები მინიმუმ 10 ნელი მეყოფა. ეს იქნება მყარი საფუძველი, გუნდმა მუდამ უმაღლესიდან პირველ ლიგაში და პირიქით რომ არ იმოგზაურის.

- გუნდის ჩამოყალიბებას როდის აპირებთ?

- საკარაუდოდ, 2015 ნლის ზაფხულში, მაგრამ ახლა დაკონკურტება მინც გამიჭირდება. მანამდე, საფუძველი უნდა ჩავყაროთ.

- საქართველოში საფეხბურთო სკოლები სულს ღაფავენ. სახელმნიფო კომისიისგან ოქვენ რა გადაწყვეტილებებს ელოდებით?

- სკოლების ლიცენზირება რამდენჯერმე ჩატარდა და ჩვენ ყოველთვის მონინავეთა შორის ვიყავით. მაგრამ ნინსვლია საჭირო. საფეხბურთო სკოლები სახელმნიფოს თანადგომის გარეშე ვერაფერს გაუხდებთან. ჩვენ წელს გადასახადიც რომ მოგვიხსნან, ან შეგვიმცირონ მაინც, ესეც ძალიან დიდი დახმარება იქნება, გამოთავისუფლებული სახსრებით კი ბევრ სასიკეთო საქმეს გავაკეთებთ.

მერაბ მამულაშვილი

გაზეთი „ლელოს" რედაქცია ღრმა სამძიმარს უცხადებს ყოფილ თანამშრომელს დავით მაისურაძეს მეუღლის გარდაცვალების გამო.

● ტორვედო

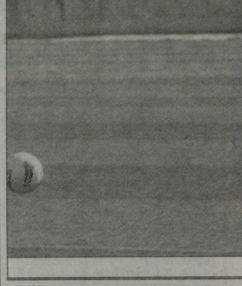

უტევს მამუკა ლონლაძე

მამუკა ლონლაძე:

მთავარია, თასზე ფილას მოვუგოთ!

„ტორპედოში" დაბრუნებული „დაუგაგას" ყოფილი ფორვარდი **მამუკა ლონლაძე** (მეტსახელად „კანუ") იმედოვნებს, რომ ქუთაისსურ კლუბს საქართველოს თასის ნახევარფინალში გასვლის შანსი აქვს.

ლატვიის 2012 ნლის ჩემპიონატის საუკეთესო ბომბარდირმა და ფეხბურთელმა **რევაზ ძოძუაშვილს** იმედები გაუმარილა - 4 მატჩში 3 გოლი გაიტანა.

„გუნდს ძალიან კარგად შეეკვეყვ. ნლების განმავლობაში მქონდა სურვილი, რომ ქუთაისში დაებრუნებულიყავი, რადგან ლატვიაში თითქმის ყველა ტიტული მოვიგე და გარემოს გამოცვლა მინდოდა, „ტორპედო" კი ჩემი ერთ-ერთი ყველა ზე საყვარელი კლუბია. მართალია, გოლები გავიტანე, მაგრამ რეალურად ზაცია მაქეს დაბაღი. ეს კი იმის ბრალია, რომ მოსაბზადებელი ეტაპი ვერ გავიარე და ჩვეულ ფორმამდეც ვერ შევედი. მაგრამ, ჩემი აზრით, კიდევ უფრო მოვუსმაგენ და ვეცდები, რაც შეძლება მეტი გოლი გავიტანო", - ამბობს 28 ნლის ფეხბურთელი „ტორპედოს" პრესსამსახურთან ინტერვიუში.

თავდასმხმელმა გუნდის მდგომარეობასა და მოთამამეთა იმედებზეც ილაპარაკა: „ძალიან მნიშვნელოვანია, რომ „ტორპედოს" სათავეში ბუკეს გამოცდილი მწვრთნელი, რომელმაც იცის, როგორ მოიგოს ესა თუ ის თამაში და იმედია, გუნდს ფეხზე დააყენებს. საერთოდ, დღევანდელი შემადგენლობით, სერიოზულ გუნდად ჩამოყალიბების პოტენციალი გვაქვს. ნელს „ტორპედო" უმაღლეს ლიგაში რომ არ დარჩეს, კატასტროფა იქნება. თუმცა ნინ დამპაზული თამაშებია და ქუთაის ილოდ ბოლოადგილოსანივ არ დათმობ. ათტურში 9 ქულა ისეთი დიდი განსხვავებაც არაა, თავი ქუდში რომ ვვეჩინდეს. ამავე დროს, ევროპის ლიგაში მოხვედრის შანსიც გვაქვს. მეკეთილდღეობასლის პირველი მატჩი „დილაშ" 2:1 მოგვიგო. ეთოფელები ზედან ვაქსეულუნში ვერ მოხვდნენ და მიმაჩნია, რომ თასზე ბოლოობდე ამრძოლებენ, რადგან ევროსაორბიელზე გასასვლელად თასის მოპოვება მთათვის ბოლო შანსია. ჩვენც ანალოგიურ მდგომარეობაში ვართ და ყველანი ნახევარფინალში გასვლას ბეოოცნებობთ. ამისთვის თავს არ დავზოგავთ და თუ „დილაშ" ბარიოს გადალახავთ, ჩვენს ძალებს ვინმეშუნებთ და ვფიქრობთ, თასსაც მოვიგებთ".

ლონლაძემ ქართულ ფეხბურთში არსებულ მდგომარეობაზეც ილაპარაკა. „ლატვიაში უფრო სისნრაფისა და ბრძოლის ხარჯზე ეცდილობენ ფონს გასვლას, საქართველოში კი გაციცლებთან მეტია ტენენა და სანახაობა. ბაგრამ ინფრასტრუქტურით ბალბისპირელებს არაფერი დაენუნებთან. დიდ გუნდებსა და საფეხბურთო აკადემიებშიც კი ეს ბზარი მონეულ. ოიგეკეთელი აქვთ, რასაც ვერ ვიტყვი საქართველოზე. სამნეხაროა ისიც, რომ სანამ ლატვიაში ნავიდოდი, ჩვენი ჩემპიონატის დონე უფრო მაღალი იყო".

მერაბ მამულაშვილი

გიორგი ილურიძე

● ლეგიონერი

ილურიძე დინამოსთან მაგჩისთვის მზადაა

22 მარტს სპლიტში ხორვატიის ჩემპიონატის ცენტრალური მატჩია - „ჰაიდუკი", რომელიც 52 ქულით მეორე ადგილზეა, ლიდერ ზაგრების „დინამოს" მასპინძლობს, რომელთანაც 10-ქულიანი ჩამორჩენა აქვს. მოგეხსენებათ, „ჰაიდუკის" ღირსებას **გიორგი ილურიძე** იცავს. მისი გუნდისთვის ეს მატჩი უკანასკნელი შანსია სამიზნედ, რომ ჩემპიონობის იმედს ჩაებღაუჟეს.

22 ნლის ფორვარდმა ამ სეზონში 11 მატჩში მხოლოდ 1 გოლი გაიტანა. თურქული შეკრების დროს მიეეტყოფა ტრავმის გამო ნლეეულს მას არ ფთამაშია. „ჰაიდუკის" ოფიციალური ვებგვერდი იუწყება, რომ ილურიძემ ტრავმა მოიჩინა, გუნდთან ერთად ეარჯიში დაინყო და არ არის გამორიცხული, რომ „დინამოს" ნინააღმდეგ ითამაშოს კიდეც.

ნიკოლოზ ნიფაარიძე

● წიგნის თარო

აუცილებლად წასაკითხი!

საქართველოს ფეხბურთის ფედერაციაში ერთი-ორი ადამიანია, ვინც, ფაქტობრივად, ფლდან დაარსებისა (1990 ნლიდან) იქ მოღვაწეობს; მათ შორისაა ფეხბურთთან ფედერაციის მართლაც შეუცვლელი თანამშრომელი, გენერალური სპმდგნლის ხელმძღვანელი და ამავდროულად, პირველი ლიგის გათამაშების ჯურტორი **რევაზ შენგელია.**

თუმცა, რევაზ შენგელიას ქართული საფეხბურთო საზოგადოება სხვა მხრივაც კარგად იცნობს: ცნობილი სტატისტიკოსი, უკვე ნლებია თავისი ნიგნებით ანებიჩრებს ფეხბურთის ქართველ გულშემატკივარს! აი, ახლაც, უფრო ზუსტად, არცთუ ისე დიდი ხნის ნინ გამოვიდა რევაზ შენგელიას ნიგნი... მეოცე (!) ქართული ფეხბურთის ყოველნლიური ნიგნი", რომელიც, ჩვენი აზრით, ქართულ ფეხბურთში დასაქმებული ყველა ნევრისათვის თუ, საერთოდ, ფეხბურთის გულშემატკივრისათვის ქმმარტად „სამაგიდო ნიგნი" უნდა იყოს.

ისე, როგორც ნინა ნლებში, ნიგნი ამჯერადაც საქართველოს ფეხბურთის ფედერაციის ეგვიდთ გამოვიდა და თითქმის 200-გვერდიანი ნიგნში ნინა თუ მიმდინარე სეზონის რა მონაცემები ვინდათ, რომ არ გაიცნოთ!

აღარც ვიცით, საიდან დავიწყოთ: ნინა 24-ეკ ჩემპიონატის მონაწილე ყველა (49) გუნდის შედეგები, მიმდინარე სეზონის უმაღლესი და პირველი ლიგის, აგრეთვე დეზერტმადგენლობებში მოასპარეზე ყველა გუნდისა თუ ფეხბურთელის სტატისტიკური მონაცემები, ნინა სეზონის ყველა ლიგის (მათ შორის - მეორესიც) გათამაშების შედეგები და თითოეული ფეხბურთელის „მონაგარი", საქართველოს თასის გათამაშების შედეგები, საქართველოს ყველა ასაკობრივი ნაკრები გუნდების მატჩები, ევროპაზონრების ისტორია და ნინა სეზონში ქართული გუნდების ნაჩვენები შედეგები, ქართველ არბიტრთა „ლესსიფიკაცია" და ასე შემდეგ.

ანუ, ყველაფერს ამ მომენტი რეცენზიაში ვერც ჩამოვთვლით და, საერთოდაც, ფეხბურთის ქართველ გულშემატკივარს ეუოწერეთ, რომ თავად გაიცნოს ქართული ფეხბურთის ყოველნლიურ, რიგით მეოცე ნიგნს.

გია ტუხაშვილი

● დიდი სტუმრის მოლოდინში

პელე და ქართველები, გარანტიები გვიანდება

საქართველოში პელეს სტუმრობას, მისი პატრონაჟით თბილისში მიხეილ მესხისა და სლავა მეგრელელის ხსოვნის პატივსაცემად ეელეს თასზე ახალგაზრდებს შორის არგენტინის, ბრაზილიის ფრუგვაისა და საქართველოს ოთხთა საფეხბურთო ტურნირის ჩატარებას მიეძღვნება გუშინ სტუდია „რეპორტიორში" გამართული მორიგი პრეს-კონფერენციაზ.

ლონსმაძეს დღეებში იგეგმება ცნობილი ფოტოს „პელე და ქართველები" მიხეფვთან სკულპტურული კომპოზიციის გახსნა. იდეის ავტორმა და საორგანიზაციო საკითხების კოორდინატორმა **ნიკო პატარქალიშვილმა** მზადების მიმდინარეობაზე ოლაპარაკა. ნარმოადგინა ბრაზილიიდან მოსული წერილები და ქართული დელეგაციის ბრაზილიაში მიწვევის ოფიციალური დოკუმენტი ზემოხსენებული ლონსმაძის კუთტურის, ხელოვნების, ტურიზმის და ეკონომიკის სფეროს საკითხებთან გამრავალეროვნებრივი ურთიერთობებისა და ეროვნული ფეხბურთელთა ურთიერთ-ბალანსირებისა ინფორმაციებად.

„ლელოს" ნარმომადგენელმა ყურადღება კლუბ ვაჟიანობისა გარანტიების დროულ უზრუნველყოფაზე.

თენგიზ თომაშვილი

● ბაიერნი

გვარდიოლა: ჩემი ცოლი რობენზე რთულია

არიენმა ბაიერნთან ახალი კონტრაქტი გააფორმა

არიენ რობენი და ხოსეს გვარდიოლა

„ბაიერნს" მთავარმა მწვრთნელმა **ხოსე გვარდიოლამ** გადაეცემა Audi Annual Report-ში პირადულ საკითხებზე ისაუბრა და თავი სულ სხვა კუთხითაც გვაჩვენა. 43 წლის პეპმა, რომელმაც „ბარსელონასთან" ერთად 14 ტიტული მოიგო, თქვა, რომ მისი მეუღლე, **კრისტინაც** ძალიან კარგად ერკვევა ფეხბურთში. ქალი, რომელზეც გვარდიოლა 20 წლის ნინათ დაქორწინდა, პეპს თურმე საფეხბურთო საკითხებზეც ძალიან ბრძოდა ეკამათება.

„დარწმუნებული ვარ, ეს ეურავის ნარმოუდგენია, მაგრამ ფაქტია, რომ ჩემი მეუღლე კრისტინა ხანდახან ტაქტიკის გამო მკრტალებს ხოლმე. მაგალითად, ბმრად მეუბნება, იგივე შემდეგელნაა უნდა ათამაშო, რომლითაც ნინა მაგრი მოიგეო. ისე არ გაიგოთ, თითქოს ცრუმორწმუნე იყოს და როგორაც ოთა არაფერი გაეგებოდეს ფეხბურთში, კარგად ესმის, რომ როგორაც ასეთი გადაცემა არიენ რობენისთვის იმის თქმა, რომ ამ დღეს ცალმხრივ უნდა დაეჯდეს," - ამბობს მოუხსენერი ჭარაფლის თაყვანცემა.

ესსანელი სპეციალისტისთვის ჩვეულებრივი მოვლენაა ის, რომ ოჯახში ფეხბურთზე და ზოგადად სამსახურზე ისაუბროს. გვარდიოლას აზრით, ეს გარდაუვალია, რადგან არა მარტო ფეხბურთი, არამედ ნებისმიერი სამსახური დღეს ადამიანის ცხოვრებაში ისეა შეჭრილი, რომ სახლში მისვლის შემდეგ მთელი დღის მოვლენების დავიწყება შეუძლებელია.

„ვინც ამტკიცებს, რომ სამსახურის საქმეებზე სახლში არ ლაპარაკობს, აუცილებლად ცრუობს," - ამბობს გვარდიოლა და დასძენს, - ნამდვილად არ მინდა, რომ სახლშიც მწვრთნელი ან მეჩვეური ვიყო, მაგრამ სხვანაირად არ გამოდის ხოლმე. ზოგადად, ჩემთვის ოჯახური ბარმონია ძალიან მნიშვნელოვანია. ბაუშვობაში ინტერნატში თავიდან ძალიან ძნელია და ამიტომაც თითქმის ყოველ საღამოს ვურეკავდი ხოლმე ოჯახურ სითბოს ჩემთვის ძალიან დიდი მნიშვნელობა აქვს."

შეგახსენებთ, რომ პეპის „ბაიერნს" გერმანიის ჩემპიონობის განაღლება ბუნდესლიგის მომდევნო ტურშიე მეუძლია და თუ ასე მოხდა, ბუნდესლიგის ისტორიაში გერმანიის ჩემპიონი მარტში პირველად გამოვლინდება, რაც იმას ნიშნავს, რომ გვარდიოლა „ბაიერნს" და გერმანული ფეხბურთის ისტორიის ახალ, ფაქტობრივად, განუმეორებელ ფურცელს შექმნის.

პეპი: „ნამდვილად არ მეგონა, თუ ბუნდესლიგაში ნარმატების მიღწევა ასე გაგვიადვილდებოდა. ზოგადად, ნარმატების გარანტია ვერც ერთი მწვრთნელი ვერ დადებს, რადგან ნარმატების ზუსტი ფორმულა არა არსებობს. ასე რომ იყოს, ფეხბურთი საეჭვო ცენტრში მისცლასავით იქნებოდა, სადაც უნდა მიხვიდე, მეარრო და შეიძინო."

პეპის ცოლ-შვილი: კრისტინა და მარია

რობენი 2017 წლამდე რჩება!

მოუხნელებმა **არიენ რობენთან** ახალი ხელშეკრულების გაფორმება რამდენიმე თვის ნინ დაგეგმეს და აი, გარიგება, როგორც იქნა, შედგა: 30 წლის ჰოლანდიელმა დრიბლიორმა რეკორდმოსტკრეთან ახალი ხელშეკრულება გააფორმა, რომელსაც ვადა 2017 წლის ზაფხულამდე აქვს. გამოდის, რომ არიენმა კონტრაქტი ორი ნლით გაახანგრძლივება და „ბაიერნში" კიდევ სამ წელს გაატარებს.

„მიბარია, რომ ახალი კონტრაქტი უკვე ხელმოწერილია და რომ „ბაიერნთან" ერთად ტიტულებისთვის კიდევ სამი წელი ვიბრძოლეს. მეეთვე წელია, მიუხედაბ ვთამაშობ და ახლა ამ ხუთ წელს კიდევ სამი წელი დაემატება. მე და ჩემი ოჯახი ამ ქალაქში თავს შესანიშნავად ვგრძნობთ, ამ გრანდიოზულ კლუბში ფეხბურთის თამაში კი უდიდეს სიამოვნებას მანიჭებს," - ნათქვამია რობენის ოფიციალურ განცხადებაში, რომელიც „ბაიერნის" ვებგვერდზე გამოქვეყნდა.

„ბედნიერები ვარო, რომ რობენი კონტრაქტის 2017 წლამდე გაგრძელებაზე დაგვთანხმდა. არიენი შესანიშნავი ფეხბურთელია და არაერთხელ დაუმტკიცებია, თუ რაოდენ მნიშვნელოვანი ფიგურაა „ბაიერნისთვის", - ეს ბავარიული გრანდის ბოსის, **კარლ-პაინც რუმენიგეს** სიტყვებია.

გოტფრიდ ლენცი

„ლეონმა" ამოცანა პირველივე მატჩში თითქმის გადაწყვიტა

პაპარა რვიანის მოლოდინში

20 მარტი

ანჟი (რუსეთი)-ალკმაარი (ჰოლანდია)	21:00 (0:1)
ბენფიკა (პორტუგალია)-ტოტენჰემი (ინგლისი)	22:00 (3:1)
ფიორენტინა (იტალია)-იუვენტუსი (იტალია)	22:00 (1:1)
ალტინი (ჩეხეთი)-ლიონი (საფრანგეთი)	22:00 (1:4)
ვალენსია (სპანეთი)-ლუფოფორიენი (ბულგარეთი)	22:00 (3:0)
ბეტისი (სპანეთი)-სევილია (სპანეთი)	00:05 (2:0)
ნაპოლი (იტალია)-ეინრაზ (ბერტბეალია)	00:05 (0:1)
ზალცგუერმი (ავსტრია)-ბაზელი (შვეიცარია)	00:05 (0:0)

დღეს გაირკვევა იმ 8 გუნდის ვინაობა, რომლებიც ევროპალიგაზე ტურნიული ფინალისთვის ბრძოლას გააგრძელებენ. პირველმა მეხეედრებმა რამდენიმე წყვილში აჭკარა ფავორიტები გამოავლინა, ზოგან კი ყველაფერი თავიდან იწყება.

სევილიური დერბი, დუგლი II

მართალია, „ბეტისმა" სტუმრად მოიგო და თანაც 2:0, მაგრამ ორი მიზეზის გამო ვერ ვიტყვით ჯერ, რომ გასული შემდეგ ეტაპზე - „ბეტისი" ლა ლიგის ოუტსაიდერია, მისი მეტოქე კი თანაქალაქელი „სევილია", დერბიში კი ყველაფერი ხდება.

პირველ მეხეედრაში **ლეო ბაპტისტაოსა** და **სალვა სევილიას** გოლების წყალობით, „ბეტისმა" იმარჯვა. უეფას ეგიდით გამართულ მაგრებში „სევილია" ჯერ ერთხელაც არ „ამოუკრია" სანინაო მარცხი. „ბეტისი" კი ბოლოს ევროთასეზზე მეოთხედფინალში შორეულ 1998 წელს იყო, მაშინ გუნდი თასების მფლობელთა თასზე ასპარეზობდა. „სევილიას" არ ეყოლება მძიმედ დაშავებული ურუგვაელი ნახევარმცველი **სებასტიან კრისტოფორო** და დისკვალიფიცირებული **ვინსენტე იბორა**. „ბეტისის" თავაკე **გაბრიელ კალდერონს ნონო** დაუბრუნდა, თუმცა საკმეთა პირველი მაგრის ერთ-ერთი გმირის, ბრაზილიელი ლეო ბაპტიზტოს თამაში. მოუხდადად იმისა, რომ „ბეტისს" ყველა შეიჯიბრში ბოლო 5 მაგრია, არ ნაუგია, გუნდი ლა ლიგაში მინიც 9 ქულით ჩამორჩება ხსნის ზონას.

მესამე და სამართალი?

ბოლო დღეებში „ფიორენტინა" და „იუვენტუსი" ერთმანეთს მესამეზე ხედიბინა: ჯერ ჩემპიონატში „იუვენტუსმა" იმარჯვა, შემდეგ კი ევროპალიგის პირველ მაგრში გუნდებმა 1:1 ითამაშეს. **არტურო ვიდალის** გოლს მეორე ტაიმში გერმანელმა **მარიო გომეზმა** უპასუხა. ახლა „ვიოლას" ხასარგებლოდ სტუმრად ფარანელი **მარიო ბალოტელა** ამ მესაძლოა, დიდი მნიშვნელობა მიეცეს.

ამ სეზონში თუკი **ანდრეა ბარძალი** ვინმეს გაამწარა, ეს თურქული „გალათასარაი" და „ფიორენტინაა", I წრეში **ვინჩენცო მონტელას** გუნდმა ჩემპიონატში პირველი და ერთადერთი მარცხი აგემა „ბეტერ ელბატონს" - 4:2.

„იუვეს" კვირას **ანდრეა ბარძალი** დაუშვედა, ასევე ალბათ არ იქნება **ფედერიკო ვალესსი**. სამაგიეროდ, ეარვინი ბანაბალი **კარლოს ტევესმა** და მას სასტარტო შემადგენლობაში ელიან.

დეზეგი დაცვის გარეშე

„დეზეგს" თითქმის შეურყეველები ეყოლებიან მისია აქვთ - ლისაბონში უნდა „ამოკეროონ" ლონდონში ნაგებული 1:3 და ეს უნდა გაკეთონ ნამყვანი ცენტრალური მცველების გარეშე.

ტიმ შერვუდს კრიტიკოსები არ აკლია, ბანსაკუთრებით მას მერე, რაც ეეროპრემიერლეკტივის ბინდი გადაეკრა. „ბენფიკა" საკუთარ სტადიონზე 10 მატჩია, ევროსარბაიელზე არ დამარცხებულა. ბოლოს „და ლუეზზე" 2012 წელს მოიგო „ბარსელონამ". შეძლებს კი შერვუდის გუნდი, რომელსაც ახლა არც საინაო ასპარეზზე ულხინს, ამის გამეორებას?

ორივე გუნდს დააკლდება ცენტრალური მეკეელი: „ტოტენჰემის" **იან ვერტონგენი** და „ბენფიკას" **სილვიო** დისკვალიფიცირებულნი არიან. შერვუდის გასაჭირი უფრო დიდია, რადგან **იუნეს ქაბული** თამაში ძალზე საეჭვოა. ეს მაშინ, როცა სხვა ცენტრალური მეკეელები, **მაიკლ დოუსონი** და **ვლად კირეკეში** ნამდვილად ვერ ითამაშებენ.

გრიგალავა გრუნდეგა

ევროპალიგის შემორჩენილ ერთადერთ ქართველს - „ანჟის" მეკეელ **გია გრიგალავას** „ალკმაართან" საპასუხო მაგრში თამაში შეუძლია, მან დისკვალიფიკაცია მოიხადა. რუსულ კლუბს პოლანდიაში ნაგებული 0:1 აქვს შემოსაგრძალებელი. ბოლო დროს „ანჟი" ყოჩაღად თამაშობს, რაც გრიგალავასა და კომპანიას შანსს მატებს. პოლანდიელებს 9 თამაშია, არ ნაუგიათ, მაგრამ „ანჟის" შინაურ კეედლებში 4 თამაშია, ვერავინ „მოერია". პოლანდიელები ნინ ამერიკელი **არონ ოიპანსონის** გოლის წყალობით არიან.

ფინალი

დიახ, ასე უნოდებს **რაფაელ ბენიტესი** „ნაპოლისა" და „პორტუს" საპასუხო მაგრს „სან პაულოზე". შეგახსენებთ, რომ პირველ მაგრში „ოლუმპიელმა **ჯეკსონ მარტინესმა** გამარჯვება პორტუგალიურ გრანდს მოუტანა. ბენიტესს ვერ დაეხმარებიან **ხუან კარლოს სუნიგა** და **რაფაელ ვანრალი**, ფიფტგებზე სერიოზული პრობლემები აქვს **კრისტიან მაჯოს**. „პორტუს" **ალეკს სანდრომ** ყვითელი ბარათების ლიმიტი ამოწურა და დისკვალიფიცირებულია, ხოლო მეკარე **ელტონი** - ტრავმირებული.

სხვა თამაშებში **დუშან უპრინის** „პლზენს" თითქმის შეურყეველები ამოცანა აქვს გადასაწყვეტი, პირველ შეხვედრაში ჩეხები „ლეონთან" 1:4 დამარცხდნენ. „ალეენსიას" ფორმაღალია დარმა მოსაგვარებელი მეოთხედფინალის საგზურის მისაღებად, ხოლო ავსტრიაში ყველაფერი თავიდან იწყება, რადგან შვეიცარიაში „ბაზელმა" და „ზალცბურგმა" 0:0 ითამაშეს.

ნიკოლოზ ნიშარიძე

● ეროვნული

ჩეროდოლომ ჯარიერა დასრულა

„ჰანოვერის" ვეტერანმა მარკუენა მცველმა **სტივ ჩერუნდოლომ** ბევრისთვის მოულოდნელად კარიერის დასრულება გადაწყვიტა. 35 წლის ამერიკელმა გამოაცხადა, რომ ფეხბურთის ალარ თამაშობს. ბოლო დროს ჩერუნდოლო ტრავმებმა შეაწუხა. სტივი „ჰანოვერში" 1999 წელს გადავიდა და მას მერე მეოთხე ბუნდესლიგაში 68, ხოლო პირველში კი 302 მატჩი ჩაუგარა. ცნობილია, რომ ჩერუნდოლო „ჰანოვერშივე" დასაძენდება და ბავშვთა ერთ-ერთ გუნდს ჩაიბარებს.

გოტფრიდ ლენცი

სეზონი ტისონამაც დასრულა

სებასტიან კრისტოფოროს („სევილია") და **ფესეს** („რეალი") შემდეგ, ეს სეზონი **ფერნანდო ტისონესთანაც** დასრულებულია. „მალაგას" საყოველთაო ნახევარმცველმა გუშინდელ ეარჯაშმე ტრავმა მიიღო, სამედიცინო შემონმებამ კი დადგინა, რომ 27 წლის ფეხბურთელს ჯვარედინი მყესები გაიხეკვება. არგენტინელი **ბერნდ შუსტერის** გუნდისთვის სეზონიუნლი დასაკლისია, რაზეც თუნდაც ის ფაქტი მეტყველებს, რომ მინდვრის მოთამაშეებს შორის, **ანგუნუნის** შემდეგ, ტისონეს ყველაზე მეტი მატჩი (26) აქვს ჩაკარებული.

ჯამბიასო და ვილია MLS-ში

არგენტინელი ჟურნალისტების ინფორმაციით, მიღანის „ინტერის" ნახევარმცველი **ესტებან ჯამბიასო** კარიერას აშშ-ში გააგრძელებს. 33 წლის ფეხბურთელს მიღანურ კლუბთან კონტრაქტი ზაფხულში უსრულდება და მზარეები მას გახანგრძლივებას არ აპირებენ. გაურკვეველია ცნობებს თანახმად, ვეტერანი „რიფერ პლეიტში" ამორტდა დაბრუნებას, მაგრამ ეს ხმები ელენის პრეზიდენტმა **როდოლფო დინოფრიომ** უარყო:

„ჯამბიასო ჩვენთან არ გადმოვა, რადგან მან უკვე გადაწყვიტა, რომ კარიერა ამერიკის შეერთებულ შტატებში გააგრძელოს", - განაცხადა დინოფრიომ.

ჯამბიასო „არგენტინის ხუნინრისის" და მადრიდის „რეალის" ალუმნეალია. პროფესიული კარიერა მან „ინდეპენდენტეზში" დაიწყო, რასაც „რივერ პლეიტი", „რეალი" და „ინტერი" მოჰყვა. მიღანურ კლუბში არგენტინელი 2004 წელს გადავიდა. „ინტერის" ლინსაზე მან 421 შეხვედრაში დაიცვა და მეგოლეთა კარში 51 გოლი გაიგზავნა.

ასევე, აშშ-ში შეიძლება აღმოჩნდეს მეორე ვეტერანი, **დავიდ ვილია**, ვინც ზაფხულში ასევე თავისუფალი აგენტი ხდება. „ატლეტიკოს" ხელმძღვანელობას ჯერ კიდევ ვერ გადაუწყვეტია, ლინს თუ არა 32 წლის ფორვარდთან ახალი ხელშეკრულების გაფორმება. ესასურია მეფის ცნობით, „ალ გუაბეს" სამსახურით არა მხოლოდ MLS-ის, არამედ პრემიერლიგის და სერია A-ს გუნდებიც არიან დაინტერესებულნი.

ტატო ბაციაკაძე

ეროვნული ბიბლიოთეკა

● ამბები

ხეს�sთვის სეზონი დამთავრდა

ხესი როდიგზესა „ბალკესთან" მატჩში სეზონზეული ტრავმა მიიღო. მაგრდები „ირეალის" ახალგაზრდა თავდასმსმელმა გელზენკირხენელებთან თამაშში მარჯვენა მუხლის ჯვარედინი მყესები დაინჯვიტა. და „მარკს" ინფორმაციით, 6 თვე ეკარგა ითამაშეს. ხესე უკვე გიგმგზავრა გერმანიაში და მეხუთდა თანაკლუბელი **სემი ხედირაც** ეკმ **ულრიხ ბენიშს**. ეს უკანასკნელი ოპერაციას ფეხრაბილეტაციო ბრაზრაშას დაგეგმავს. 21 წლის ხესეს სავარაუდო დაბრუნების თარიღი უფრო დეტალურად ოპერაციის შემდეგ გახდება.

რომა ფორვარდს ეძებს

იტალიური „რომა" ზეზეულ ლიგაზე თამაშისთვის ემზადება და ახალ ფორვარდს არჩევს. „ჯალიოროსის" ახლოარი გამორჩეული ანდიდატი ჰყოლია - **ჯეკსონ მარტინესი** და **კოსტას მიტროლეკ**. „პორტუს" 27 წლის თავდასმსმელს კიდევ ბევრი მსურველი ჰყავს და „ლიგა ბერიოდი „ალდიანურებს" იაფი არ დაუჯდებთან. რაც შეეხება მიტროლეკს, 26 წლის ფორვარდი ინგარში „ოლიმპიაკოსიდან" „ფეიენუმში" გადავიდა, მაგრამ მისი საქმე არც ისე კარგად მიდის და თოკ ულონდნელები გავარდნილ, ბერძენი გუნდს აუცილებლად გამოიცელის. ორივე შემტკეს მიმდინარე სეზონში ყველა ტურნირის ჩათვლით 23 გოლი აქვს გატანილი.

სპარტაკი ჩერჩესოვს ეპატიჟება

მოსკოვის „სპარტაკის" დირექტორთა საბჭოზე **ვალერი კარპინის** გადაყენების გადაწყვეტილება მიიღეს, გუნდს დროებით **დიმიტრი გუნკო** უხელმძღვანელებს. თუმცა ხელმძღვანელობა უკვე ანარმოებს მოლაპარაკებებს „ამკარის" თავკაცს **სტანისლავ ჩერჩესოვთან**. არის რამდენიმე უცბოელი სპეციალისტის ვარიანტიც, მაგრამ დედაქალაქელებს ჩერჩესოვი ყველა კანდიდატს ურჩევნიათ. რუსული პრესა იუწყება, რომ გუნდი 50 წლის სპეციალისტს 3-ნლიან კონტრაქტს სთავაზობს. ჩერჩესოვი ერთხელ უკვე თავკაცობდა „სპარტაკს" 2007-2008 წლებში. თამაშით კი ყოფილი მეკარე ორჯერ ორიგინებოდა „სახალხო გუნდის" რიგებში, საერთო ჯამში 11 წლის მანძილზე.

ტერინელთა მოლაპარაკებები

ტურინის „ოუვენტუსს" ზაფხულში **პაბლო დანიელ ოსვალდოს** ბოლოდგე გამოსყიდვა აქვს გადაწყვეტილი. ოგორე ჩანს, იტალიელ-არგენტინელმა **ანტონიო კონტეს** თავი მოარნია დიდი „ბებერი ქალბატონის" სამობაფთ გეგმებში ზედის. თუმცა „ოუვე" არ აპირებს „საუთპემპტონის" მიერ მოთხოვნილი 19 მილიონი ევრო გადაიხადოს და „წმინდანებთან" ოსვალდოს ფასზე ავრეკლებს მოლაპარაკებას. პარალელურად კი, ტურინელები ვერ ახერხებენ **პოლ პოგბასთან** ახალ კონტრაქტზე შეთანხმებას. ის, რომ ახალი კონტრაქტი 2017 წლის ზაფხულამდე უნდა იყოს და ახალგაზრდა ფრანგმა ნელინდაში 3,5 მილიონი ევრო მიიღოს, გადაწყვეტილია, მაგრამ დავას ინვევს პუნქტი პოგბას გამოსასყიდთან დაკავშირებით. მას ძალიან ბევრი მსურველი ჰყავს და „ბიანკონერისაც" თავის დაზღვევა და შეთანხმებებთან სოლიდური თანხის ჩაწერა უნდა, მაგრამ ფეხბურთელის აგენტი **მინო რაიოლა** ამ პუნქტს საერთოდ ენინააღმდეგება და მის ამოშლას ითხოვს.

გიორგი კაკაბაძე

● კვირა სპორტში

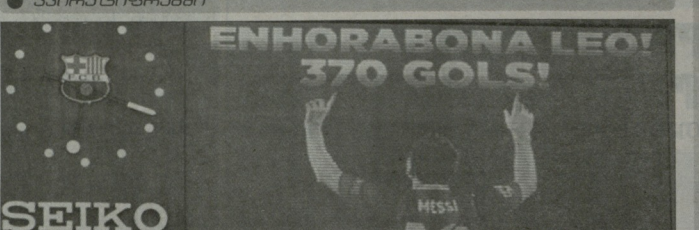

რეკორდები, წითლები და პენალტები

დღევანდელ მიმოხილვაში ლიონელ მესის და „პაიერნის" მორიგ რეკორდებზე, სწნაგ ნიიელ ბარათზე, „ოლე ტრაფორდზე" დანინმული სამ 11-მეტრიანზე და ბერძნული ლუბის დომინაციაზე ვისაუბრებთ...

371 - გოლი აქვს „ბარსელონას" ფორმით გაბანილი **ლიონელ მესის**, რაც ახალი სალუბო რეკორდია. არგენტინელმა **პაულინო ალკანტარას** გადაასწორა, რომელმაც 1927 წელს, „ბლაუგრანას" რიგებში თავისი 369-ე და ბოლო გოლი გიიტანა. მესის „ბარსას" შემდგენლობაში 25-ე პეთთორეტი მესაუოლია. არგენტინელს ეა ლიგაში 233 გოლი აქვს გატანილი და ამ შედეგით ის მოქმედ ფეხბურთიელებს შორის, ეკრონის ხუთი ნამყავანი ჩემპიონატის საუკეთესო ბომბარდორი გახდა. მესის **ფრანშესკო ტოტის** გადაასნერო, რომელსაც იტალიის ჩემპიონატში 232 გოლი აქვს გატანილი.

მანამდე, ოთხშაბათს, მესიმ კიდევ ერთი რეკორდი დაამხო - „მანჩესტერ სიტის" კარში გატანილი გოლი მისთვის ჩემპიონთა ლიგაში 67-ე იყო. ამ ტურნირზე, ერთი კლუბის რიგებში მასზე მეტი გოლი არავის გაუტანია. მესიმ „რეალს" ლეგენდა **რაულს** გადაასნერო, რომელმაც „სამეფო კლუბის" ფორმით ეკრონის ყველაზენ ეპრესტიჟულ საკლუბო ტურნირში მეტოქეთა კარს 66-ჯერ ალი.

85 - პრემიერლიგაში მეხუთედრის გამამეორებაში არ ჰქონდა პენალტიდან გოლი გამეკეთებული „მანჩესტერ იუნაიტედს", რომლის ეს სერიაც კეირის, „ლეეერუოთთან" შეხეედრაში შეწყდა, როდესაც „ნიიელი ეშმაკების" კარში, 43-ნუთიან ინტერვალში სამი 11-მეტრიანი დაინიშნა. სამიდან ორი პენალტი **სტივენ ჯერარდმა** გოლად აქცია, „ლეეერუოლმა" კი 3:0 მოიგო.. ეს იყო მხოლოდ მესამე შეთხეევა პრემიერლიგის ისტორიაში, როდესაც ერთი გუნდის კარში სამი 11-მეტრიანი დაინიშნა. „იუნაიტედმა" „ოლდ ტრაფორდზე" სეზონში მეხუთე მარცხი განიკადა, რაც კატასტროფული შედეგია, იმის გათვალისწინებით, რომ ხუთი სამნაირ მატჩი გუნდმა წინა სამ სეზონში ჯამში ნააგო.

„ლივერპული" კი არის ერთადერთი გუნდი პრემიერლიგაში, რომელსაც ექვსი თამამი არ წაუგია. ვარდა ამისა, **ბრენდან როჯერსის** გუნდმა უკვე 76 გოლი გიიტანა, რაც წინა ნლების 43 ჩემპიონის საბოლოო მაჩვენებელზე უკეთესი შედეგია.

50 - მატჩი არ დამარცხებუოა ბუნდესლიგაში მოუხნიის „ბაიერნი". ეკრონის ნამყავანი ხუთი ჩემპიონატიდან, „რეკორდმაისტერის" გარდა, მსგავსი შედეგი მხოლოდ „ბილანს" ჰქონია. ამდენმად, მოუხნელების მსგავსი შედეგი მოოფლიოში არავის აქვს. ყველაზე ახლოს „ბაიერნთან" არის მალდიოის ეუნქძულების გუნდი „ნიუ რეფიანტი", რომელიც 38 მატჩია, არ დამარცხებუოელა. **პეპ გვარდიოლას** გუნდმა ბოლო ტურში ის ლუვეკუზენის „ბაიერი" დაამარცხა, რომელმაც ბუნდესლიგაში მიუსწენეხეებს უკანასკნელად სძლია. „ბაიერმნმა" ზედიზედ მე-17 მეხეედრაში შეძლო მინიმუმ ორი გოლის გატანა და ზედიზედ მე-17 გამარჯვეება მოიპოვა - ორივე ეს შედეგი რეკორდია.

27 - ნამი იყო გასული მეფლეთნში, „ესტადიო ალტანსო ხირარდოზზე", როდესაც „ატლეტიკო ნასიონალის" ფეხბურთელმა **ალეხანდრო ბერნალმა** ლიბერტადორესის თასის ისტორიაში ყველაზე სწრაფი ნიიელი ბარათი მიიღო. **მაქსიმილიანინ კალსადასთან**, რომელიც ფრეგვიანეთ „ნასიონალში" თამაშობს, უხეშობის გამო, ბერნალი სამნრეთ ამერიკის ყველაზენ პრესტიჟიულ სალაკუნო ტურნირის ისტორიაში შეეგდო. „ყველაზენეულმა „როსარიოს" ყოფილი ფეხბურთელის, **ხორხე გონსალესის** „მიდნეკი" გაიუმჯობესა. გონსალესმა, 1974 წლის გათამაშებაში, „ურაკანთან" გამარჯეთ მატჩში ნიიელი ბარათი 30-ე წამზე მიიღო. მუუდავად ბერნალის გამეკვეთნა, „ატლეტიკოს" ორპურეთიანი ჩამორჩენა აღმოფხვრა. და შეეგდო ფრედ, 2:2 დაასრულა.

16 - ტატეული ბოლო 18 წლის განმავლობაში - საბერძნეთში „ოლიმპიაკოსის" დომინაციაა გრძელდება. პირეოსელები ქვეყნის ჩემპიონები ზედიზედ მეოთხედ, სულ კი 41-ედ გახდნენ. საინტერესოა, რომ ტატეულის მიხედვით მეორე ადგილზე მყოფ „პანათინაიკოსს" ორჯერ ნაკლები გამაჯეეება (20-ჯ ხის ჩემპიონია) აქვს მოპოვებული.

კონნერნენტურ ეეროპაში ყველაზე მეტი საჩემპიონო ტიტული სნრეგდ „ოლიმპიაკოსს" - აქვს მოპოვებული. მეორე ადგილზე ვენის „აუსტრია", რომელიც 32-ჯერ ავსტრიის ჩემპიონი, ერთხელ კი („ანშლუსის" დროს) გერმანის ჩემპიონი გახდა. 32-ჯზის ჩემპიონები ეი „აიაქსი", „ანდერლეხტი", „ბენფიკა", „რეალი" და პრალის „სპარტა" არიან. „ოლიმპიაკოსმა" ჩემპიონობა ტურნირის დასრულებამდე ხუთი ტურით ადრე გაინაღდა. მეორე ადგილზე მყოფ „ატრიმტიოსსა" და პაოკ-ს პირეოსელები 18 ქულით უსწრებენ.

ტატო ბაციკაძე

● ლიბერტადორესის თასი. ჯგუფური ეტაპი. IV ტური

ველესის რევანში

I ჯგუფი

ველესი-სპორტივო 2:0

გოლები: 1:0 ბარატა (79), 2:0 ხ. კორეა (81)

	თ	მ	ფ	ნ	ბ	ქ
1. ველესი	4	3	0	1	5-2	9
2. სპორტივო	4	2	0	2	3-3	6
3. აბალ. ფიალეზა	3	2	0	1	2-2	6
4. უნივერსიტარიო	3	0	0	3	0-3	0

II ჯგუფი

პოტაფეტგი-ინდ. დელ ვალე 1:0

გოლი: 1:0 ხ. ფერეირა (3)

	თ	მ	ფ	ნ	ბ	ქ
1. პოტაფეტგი	4	2	1	1	5-3	7
2. ინდ. დელ ვალე	4	1	1	2	4-5	4
3. სან ლორენსო	3	1	1	1	2-3	4
4. ზნ. ისაბელი

● ჩელსი

ჩელსის იდეალური ბალანსი

პეტრ ჩეხმა ჩემპიონთა ლიგაში მე-100 მატჩი ითამაშა

„ჩელსიმ" „გალათასარაისთან" საოუბლეო მე-100 საშინაო შეხვედრა ჩაატარა ევროტურნირებზე და დაცვასა თუ შეტევაში იდეალურად დაბალანსებული თამაშით ჩემპიონთა ლიგის 1/4-ფინალის საგზური მოიპოვა. ბუნებრივია, **ჟოზე მოურინიო** კმაყოფილი დარჩა შეგირდების ასპარეზობით. პორტუგალიელის სიხარულის მიზეზს უფრო მეტად ჩაფნვდებით, თუკი გაიგიჟალისინნებენ, რომ მისი გუნდი უქმეებზე პრემიერლიგაში „ასტონ ვილასთან" საკმაოდ სუსტად გამოიყურებოდა და საბოლოოდ დამარცხდა კიდეც.

ჟოზე მოურინიო (ჩელსი): - თამაშის დასაწყებამდე ბიჭებს შესანიშნავი განწყობა ჰქონდათ. მთა ნამთავარ ყოფილან, მაშინაც კი, როცა ანგარიში 2:0 იყო და ერთი უმნიშვნელო შეცდომაც კი საკმარისი იქნებოდა, რომ მეტოქეს თამაში შემოეტრიალებინა. შეხვედრას 90 წუთის განმავლობაში ვაკონტროლებდით, რაც ჩემთვის რთულია. ალბათ უფრო ლოგიკური იქნებოდა, რომ ანგარიში უფრო სოლიდური ყოფილიყო. თამაშით ჩვენ ამას ნამდვილად ვიმსახურებდით.

რამდენად კარგი თავდასხმელიც არ უნდა იყოს დროგბა, თუკი მისი გუნდი მეტეო

● ჩემპიონთა ლიგა. 1/8 ფინალი. საპასუხო მატჩები

რობინ ვან პერსმი ტროუფეი მოიწყო

RVP-ოლიმპიაკოსი 3:0

მანჩესტერი-ოლიმპიაკოსი 3:0 (0:2)

გოლები: 1:0 ვან პერსი (25-პენ.), 2:0 ვან პერსი (45+1), 3:0 ვან პერსი (50)

მანჩესტერი (4-2-3-1): დე ხეა - რაფაელი, ო. ფერდინანდი, ფერნანი, ვანი - ანერკი, ბიგსი - ვალენსია (77. ია ბეგი), რუნი, უელბეკი (82. ფლეტჩერი) - ვან პერსი (90+1. ფელინი)

ოლიმპიაკოსი (4-2-3-1): რობერტო - ლეონარდოსი (74. პალალი მასდეუ), მანოლასი, ბარკასი, ჰალელანი - ნდინგა, ანანიასი - ბერესი (57. ნ. ელია), ა. დიმიტრეში, დაკიდ ფუტბერი (82. ვერგოსი) - ს. ელმანდერ

არბიტრი: ბიორნ კუიპერსი (ჰოლანდია)

გაფრთხილება: კერიკი, ელია, რ. ფერდინანდი - მანოლასი, ა. დიმიტრეში, ლეანდერი სალომონ, ბარკასი

კუთხურა: 8-7 **ჯარიმა:** 14-17 **თამაშგარეშე:** 4-3 **კარში დარტყმა:** 12-14(9-7) **ბურთის ფლობა:** 49%-51%

მაყურებელი: 74 662

დევიდ მოიესმა მოახერხა და მატჩის ნინ გუნდი შესაბამისად დაუუტტა. შოტლანდიელისთვის, რომელსაც უკვე უამრავი ადამიანი აუფასებდა, ეს თამაში ძალიან მნიშვნელოვანი იყო და მანაც თავიდანვე გარისკა - მინდოორზე გვარანასდ შემტკვი შემადგენლობით გავიდა, ანდა სხვა რა გზა ჰქონდა.

გარდამტეხი 25-ე წუთი იყო, როდესაც **რობინ ვან პერსიმ** თავისივე ნაქცევისთვის დანიშნული პენალტი გაიტანა და ანგარიში გახსნა. **რაიან გიგსის** პასი ბრწყინვალე გახლდათ, მაგრამ ჰოლანდიელი მცვლელებზე სულ ცოტა ნინ იყო, აშკარად თამაშგარეშე ჰგავდა და შემდეგაც ისე ნაიქცა, გაგიჭირდებოდა კაცს გადაჭრით იმის თქმა, რომ თუნცლებლად თერმიტმეტრრანი უნდა დანიშნულიყო. ერთი სიტყვით, ცოტა საკამათო ეპიზოდი გამოვიდა.

სხვათა შორის, ბერრნები უქმად სულაც არ ყოფილან და სულ ცოტა ორი ძალიან კარგი შანსი ჰქონდათ. მშვენივრად ვამოიყურებოდა „არსენალის" საკუთრებაში მყოფი ახალგაზრდა კოსტარიკელი **ოლუ კამბელი**. ერთი შეტევისას კი **დავიდ დე ხეამ** ორი ურთულესი ბურთი მოიგერია - ჯერ **დავიდ ფუსტერის** თავური, მერე კი დამატებაზე მოთამაშე **ალვარო დომინგესის** დარტყმული ფეხით უკუაგდო.

პირველი ტაიმის უკანასკნელ ნამებზე „ოლდ ტრაფორდზე" ძველი „ნითელი ეშმაკები" გაგვახსენდნენ, როგორც მანჩესტერელებს სჩვევიათ, ბოლოსკენ გაიტანეს... და ისევ გიგსი, მისი მორიგი შორეული და მშვენიერი პასი **რუნიმ** შეირგო და ვან პერსის საჯარიმოში გაუგორა, ჰოლანდიელმა კი **რობერტო** ახლოდან დაცხრილა.

2:0 რასაკვირველია, „იუნაიტედს", რომელიც მარილია „იუნაიტედი" იყო, დიდ უპირატესობას აძლევდა და მასპინძლებმაც საქმე ალარ გადადეს - მეორე ნახევრის დებიუტში ვან პერსიმ, რომელიც თითქოს კარგ სეზონს ვერ აგარებს, მატჩი თავის ბენეფისად აქცია და ორი შეხვედრის ჯამში „მანჩესტერი" დაანინაურა. თანაც ჰოლანდიელმა შესანიშნავი საჯარიმო დარტყმით გაიტანა.

„ოცნებების თეატრზე" მანჩესტერელთა ერთი ოცნება ახდა და ისინი 2011 წლის მერე პირველად გავიდნენ მეოთხედფინალში. სხვათა შორის, „ნითელ ეშმაკებს" ორბურთიანი სხვაობა ბოლო 30 წლის წინ თასების თასზე „ბარსელონასთან" ჰქონდათ მობრუნებული. მიჩელის სიმპათიური კლუბი კი 1999 წლის მერე არ ყოფილა მეოთხედფინალში და ბერძნებმა ვერც ეს შანსი გამოიყენეს, მაგრამ ფაქტია, საბოლოო ჯამში მართლაც უკეთესმა გუნდმა გაიმარჯვა.

გიორგი კაკაბაძე

მოგებიანი მარცხი

ბორუსია-ზენიტი 1:2 (4:2)

გოლები: 0:1 ჰალკი (16), 1:1 კელი (38), 1:2 რონდონი (73)

ბორუსია (4-2-3-1): ვაიდენფელერი - ბიშჩეკი, პაპასტატოპულოსი, ზუმელსი, ბმელეური (77. ფურმანი) - კელი, ბაპინი - ობამეიანგი (90. ჰოფმანი), მხითარიანი (69. იოიჩი), გროსკროიცი - ლევანდოვსკი

ზენიტი (4-2-3-1): მალაფეევი - ანოუკოვი, ჰუბოჩანი, ლომბერტანი (46. ნეტბუ), კრიშტოფ - ვიტსელი, ფაიზულინი (84. სმოლნიკოვი) - ჰალკი, მატოვი, დანი - კერჯაკოვი (62. რონდონი)

გაფრთხილება: ლევანდოვსკი, კელი, იოიჩი - ლომბერტანი

კუთხური: 8-1; **ჯარიმა:** 18-14; **თამაშგარე:** 0-2, **კარში დარტყმა:** 11-10(7-7); **ბურთის ფლობა:** 49%-51%

მაყურებელი: 65 829

ამ წყვილში ყველაზეკარ პირველ შეხვედრაში გადანყდა, როდესაც ლეგრანელებმა პეტერბურგელებს 4:2 მოუგეს. მომდევნო ეტაპზე გასასვლელად რუსებს მინიმუმ სამი გოლი უნდა გაეტანათ, რაც „ვესტფალენშტადიონზე" მათთვის კი არა, გაცილებით მაღალი დონის გუნდებისთვისაც მეფსრულებელი მისიაა.

მატჩი მასპინძელთა შეტევებით დაიწყო. **პიერ-ემერიკ ობამეიანგს** და **რობერტ ლევანდოვსკის** კარგი მომენტები ჰქონდათ, მაგრამ მასპინძელთა ფორვარდებმა ამ ეპიზოდებში ვერ ივარგეს, რასაც **ჰალკის** საოცარი გოლი მოჰყვა. მე-16 წუთზე, ბრაზილიელმა ბურთი მარჯვენა ფლანგზე მიიღო, ცენტრისკენ შეინნი და ასე 30-35 მეტრიდან ვაისაროლა - 0:1.

მასპინძლებმა შეტევები გააგრძელეს და ანგარიში პირველივე ტაიმში გაათანაბრეს. **სებასტიან კელი მარსელ შმელცერის** ჩანოდებულს გამოეხმაურა, „მეორე სარიულზე" **დომენიკო კრიშტოფოს** აჯობა და **მალაფეევს** მასსი არ დაუტოვა. 34 წლის ვეტერანმა რემანოთთა ლიგაში კარიერის განმავლობაში პირველი გოლი გაიტანა, სულ კი ბოლო ორი წლის განმავლობაში ეს ელოსთვის მეორე გოლი იყო და აღსანიშნაავია, რომ ორივე ბურთი სებასტიანმა მარტში გაიტანა - ცხრა მარტს ყოფილი გუნდის, „ფრანბურგის" კარი აიღო.

მეორე ნახევარი შედარებით მოსანყენი გამოდგა - „დორტმუნდი" ფიდად არ აქტიურობდა, „ზენიტი" კი ორი მატჩის ჯამში ნაგებს შეგუებული იყო. მიუხედავად ამისა, სტუმრებმა მაინც გაიბრძოლეს და გამარჯვების მომტანი გოლის გატანაც შეძლეს. დომენიკო კრიშტოფომ საჯარიმოში ჩაანოდა, სადაც მცველებისგან მიეწყებულმა **სალომონ რონდონმა** იაქტიურა და **ვაიდენფელერს** ახლო მანძილიდან გაუტანა.

„დღეს საუკეთესო თამაში ნამდვილად არ გვიჩვენებია, მაგრამ მთავარია, რომ მეოთხედფინალში გავედით. ძალიან ბედნიერები ვართ, რადგან ამ სეზონში ტრავმების გამო უამრავი პრობლემა შეგვექმნა, თუმცა ამ ფაქტორების გამო ერთხელაც არ დაგვიჩივლია. მოუხდავად ყველაფრისა, ევიქრობ, ევროპის რვა საუკეთესო გუნდს შორის ყოფნა დავიმსახურეთ", - განაცხადა თამაშის შემდეგ სებასტიან კელმა.

ტატო ბაციკაძე

რონდონმა „ზენიტს" მოაგებინა, მაგრამ...

ინტერვიუ. პაოლო მალდინი

მათ ჩემი მილანი დაანგრიეს

მალდინი თავის შანსს ელოდება

„მილანის“ კრიზისი იტალიურ სპორტულ პრესაში ერთ-ერთი ყველაზე აქტუალური თემაა. ლომბარდიულმა გრანდმა სეზონი უკვე ჩააგდო და ჯერჯერობით არ ჩანს ის გეგმა, რომელიც თუნდაც მომდევნო სეზონიდან გუნდს ძველ სიმაღლეზე დააბრუნებს. ერთი ხანობა, პრაქტიკულად დაგადაწყვეტილი იყო კლუბიდან ადრიანო გალიანის წასვლა, ვინც პაოლო მალდინის უნდა ჩანაცვლებინა, მაგრამ საბოლოოდ, ეს ცვლილება არ შედგა.

დღეს, გალიანისთან ერთად კლუბს ბარბარა ბერლუსკონი მართავს, გუნდის 45 წლის ლეგენდა, პაოლო მალდინი კი თავის შანსის მოლოდინშია. ქვემოთ სწორედ პაოლოსთან მეტად საინტერესო ინტერვიუს გაეცნობით.

- უყურეთ „მილანი“-„პარმას“ შეხვედრას, რომელშიც თქვენმა ყოფილმა გუნდმა მორიგი მარცხი იწვნია?

- რა თქმა უნდა, ვუყურე, ისევე როგორც, „ატლეტიკოსთან“ შეხვედრას. საერთოდ, ბოლო ორი წელია, „როსონერის“ თითქმის არც ერთი შეხვედრა არ გამომტოვებია და სამწუხაროდ, უმეტესად ნეგატიური ემოციით ვიმუტბები. გაბრაზებული და გულდაწყვეტილი ვარ იმით, რომ ის, რაც აინდეფულების განცალობაში შეხდებოდა, ერთი ხელის მოსმით დაიხარა. ჩაკარდები ჩვენც გვქონდა და მე-10 ადგილზეც ვყოფილვარ, მაგრამ ასე ცუდად „მილანს“ არასდროს უთამაშია.

- რამ გამოიწვია ასეთი ჩავარდნა?

- „მილანის“ წარმატება ყოველთვის ადამიანურ რესურსზე იყო დამოკიდებული და ასე უნდა იყოს მომავალშიც. ჩემს დროს გუნდში გამარჯვებული მენტალიტეტის ფეხბურთელები თამაშობდნენ, რომლებმაც იცოდნენ, როგორ მიეყვანათ საქმე მოგებამდე არა მარტო ერთ კონკრეტულ შეხვედრაში, მთელ ტურნირზე. ფეხბურთელები ხელის გულზე არიან, მაგრამ არაგინ იცის, რომ ბოლო 3-4 წელისადში მთლიანად გამოიკვალა კლუბის მენეჯმენტი. ის ხალხი, რომლებიც 25 წლის განმავლობაში იღნოდნენ „მილანის“ საკითხდღეიდან, დღეს აღარ არიან კლუბში. მხოლოდ ფილიპო გალი შემორჩა, რომელიც ახალგაზრდული გუნდების კურატორია და ამბობენ, რომ მისმა ისიც ნაკა. მოუნნინს „ბაიერნში“, მადრიდის „რეალში“ და ინგლისურ „ოუენტუსში“ კლუბისთვის ლეგენდოსილ ადამიანებს ენდობიან, „მილანში“ კი სრულიად გაუგებარი საკადრო პოლიტიკაა. არც ერთ კლუბში არ იქნება. არადა, გადახედეთ ყველაზე წარმატებულ კლუბებს, იქ ხომ სწორედ სპორტული დირექტორები ასრულებენ ყველაზე სანპასუხისმგებლო საქმეებს?... სტრუქტურულად „მილანი“ დღეს ბევრ ნაკლებად ამბიციურ გუნდს ჩამორჩება, აღარაფერს ვიმბობ გრანდებზე.

- გამოდის, რომ კლუბის მენეჯმენტი მილიანად შესაცვლელია...

- კი, ისეი და, რაც მთავარია, სისტემა უნდა დალაგდეს. კიდევ ერთხელ მივუბრუნდები სპორტული დირექტორის როლს, რომელმაც სწორი საკადრო პოლიტიკა უნდა გაატაროს. როდესაც მაესიმილიანი ალეგრიმ განაცხადა, რომ ანდერა პირლომ თავისი მოჭამა და ჯობდა გუნდი დაეტოვებინა, ხომ უნდა ეთქვა ვინმეს მისთვის, რომ არასწორად მსჯელობდა?... კლუბში არაერთ აღმოჩნდა ისეთი, ვინც ალეგრის შეენნაალმდეგებოდა და „ოუენტუსს“ ასეთი საჩუქარს არ გაუკეთებდა. გალიანისა

„ადრიანო გალიანი 25 წელია, საფეხბურთო სამყაროშია, მაგრამ ფეხბურთელებში ვერ ერკვევა“

- თქვენ სიტყვებში პირადი ინტერესი იკითხება...

- მესმის, მაგრამ ამის გამო სიმართლის დამალვა არ იქნება სწორი. ჩემი გული „მილანს“ ეკუთვნის და ძალიან განიცდიდი, როდესაც მისა ასეთ კრიზისში ვხედავ. ყველაფერს რომ თავი დავანებო, ჩემი შეიღები სწორედ „როსონერის“ ნევრები არიან. მართალია, „უფროსი ამეგობდ „ბრეშაში“ განათხოვრებული, მაგრამ ისიც ჩემნაირი „მილანისტია“ და მისი მიზანი სწორედ სახლში დაბრუნებაა.

- ბარბარა ბერლუსკონი მიიჩნევს, რომ „მილანი“ არასწორად ხარჯავს ფულს. ეთანხმებითი ამ მოსაზრებას?

- კლუბში ბევრი ადამიანია, შტატი გაბერილია, მაგრამ არ არსებობს სისტემა, რომელიც კარგად იმუშავებს. ადრიანო გალიანი შესანიშნავი მენეჯერია, მაგრამ ყველაფერს ერთი ადამიანი ვერ განვდება. ადრე მის ლეგნარდო ეხმარებოდა და სამეგ შეფდარნეი უკეთ იყო, მაგრამ როდესაც მნეთნელობას მიჰყო ხელი, „როსონერის“ საქმეები უკან ნავიდა. ლეონმ გალიანის შესთავაზა, რომ სპორტულ დირექტორად მე მეშუშავა, მაგრამ სენიორ ადრიანომ ამაზე უარი განაცხადა. გალიანის თქმით, სპორტული დირექტორის თანამდებობამ თავისი თავი ამონურა და სულ მალე, ეს პოსტი კარგი მენეჯერია, მაგრამ ის ვერ ერკვევა ფეხბურთელებში და ეს მუშაობადან იმისა, რომ 25 ნელ ზე მეტია, საფეხბურთო სამყაროშია.

- თუმცა გალიანისთან ერთად, „მილანმა“ უამრავ წარმატებას მიაღწია...

- კიდევ ერთხელ ვამბობ, რომ ადრიანო გალიანი ბრწყინვალე მენეჯერია, მაგრამ მის მუშაობას ეფექტი ჰქონდა მაშინ, როდესაც გარს სხვა პროფესიონალებიც ეხვევნენ და მთელი საქმე მხოლოდ მასზე არ იყო ჩამოკიდებული. მათ დაანგრიეს ჩემი „მილანი“, რომელიც ყველაფერს იგებდა.

- უნდა ნავიდეს ადრიანო გალიანი?

- ეს ჩემი გადასაწყვეტი არაა. ნარმატებისთვის საჭიროა ახალი იდეები, პროექტები და გამარჯვების დაუოკებელი სურვილი. დღეს, „მილანში“ მხოლოდ მესამეა და ასე არაფერი გამოვა. თუ გალიანი ვითარების სწორად შეაფასებს, მისი სანინააღმდეგო არავის არაფერი ექნება.

- ბარბარას თუ შეუძლია ალუბის მართვა?

- არ ვიცი. თუ კლუბის მენეჯმენტს პროფესიონალებით დააკომპლექტებს, ალბათ, შეძლებს. თუმცა, მეეჭვება ფეხბურთში და ფეხბურთელებში იდეალურად ერკვეოდეს.

- რამდენიმე თვის წინ, აქტიურად განიხილებოდა თქვენი კლუბში დაბრუნების თემა. იყო თუ არა მოლაპარაკება და რატომ არ შედგა მეთანხმება?

- ბარბარას ორჯერ შეეხვდი და მოლაპარაკებაც შედგა. მისი თქმით, ადრიანო გალიანი მხოლოდ ტექნიკურ საკითხებზე გაგაჩერებდა მოლაპარაკებას, სპორტული განხრით კი მე უნდა მემუშავა. ბარბარას. ძალიან მოეწონა ჩემი ხედვა, მაგრამ მესაბე შეხვედრა აღარ შედგა. რატომღაც, ჩემთვის აღარ დაურეკავს და ბუნებრივია, არც მე მიაქტიურია. არ დავმალავ, რომ სამუშაოდ მზად ვიყავი.

- კლარენს ზეედორფს შავ-ნითელი წარსული აქვს, მაგრამ არის კი „მილანისთვის“ შესაფერისი მნრონელი?

- კლარენსს არ აქვს სამნრონელო გამოცდილება და თავიდანვე ფიდი იყო რისკი, რომ სეზონს ვერ გადაარნენდა. ფფიქრობ, ასეთ რთულ ვითარებაში გაცილებით უფრო სახელოვან მნრონელსაც კი გაუჭირდებოდა გუნდის კრიზისიდან გამოყვანა. მაგრამ მანც, სეზონის ბოლომდე ჯობდა უფრო გამოცდილი სპეციალისტი მოეყვანათ, თვითონ ზეედორფისთვისაც უკეთესი იქნებოდა.

- ზეედორფის ალტერნატივად ფილიპო ინძაგის მიიჩნევენ...

- ფილიპო ორი ნელია, ახალგაზრდული გუნდში მუშაობს და ეს უკვე ბევრს ნიშნავს, მაგრამ ამ ეტაპზე, მასაც გაუჭირდება მთავარ გუნდში თავის გამოჩენა. კი ბატონო, არიგო საკიმ და ფაბინო კაპელომ სამნრთნელო კარიერის დასაწყისში მიაღწიეს „მილანთან“ ერთად წარმატებას, მაგრამ მათ განკარგულებაში დიდი ფეხბურთელები იყვნენ.

- 1996-1998 ნლებში „მილანი“ მე-10 და მე-11 ადგილებზე გავიდა, 1999-ში კი სკუდეტო მოიგო. შეიძლება პარალელების გავლება დღევანდელობასთან?

- მაშინ გუნდს მცირე რემონტი სჭირდებოდა, დღეს კი ყველაფერი უნდა შეიცვალოს. დღევანდელი „მილანი“ შორსაა იმ გუნდისგან, რომელიც სკუდეტოს მოიგებს. რომელსაც 2007 ნელს ჩემპიონთა ლიგა მოვიეეთ, ადრიანო გალიანის ვუთხარი, რომ არ უნდა ჩაგვეთვალა თავი საუკეთესოებად... მაშინეე ვგრძნობდი, რომ ინერციით მივდიოდით და ნინ ჩავარდნა გველოდა. ტიგაო სილვეს და ზლატან იბრაჰიმოვიჩის გასხვისება ბოლო ნვეთი იყო, აქედან დაინყო ღრმა კრიზისი.

- რამდენ ხანში შეიძლება ვიხილოთ ძველებურად მრისხანე „მილანი“?

- დამოკიდებულია იმაზე, თუ რამდენად სწრაფად დაადგება კლუბი სწორ გზას. ჯერ კარგი პროექტი უნდა გაკეთდეს, რომელსაც პროფესიონალები საქმედ აქცევენ. თაობათა ცვლა „მილანისთვის“ მომაკვდინებელი აღმონნდა და ჯერჯერობით, ვარდნის დასასრული დასანყისი არ ჩანს.

- მარიო ბალოტელი გადაფასებული ფეხბურთელია?

- მარიო ძალიან ნიჭიერია, მაგრამ ის ჯერ არ არის ჩემპიონი. მხოლოდ ეპიზოდურად გვაჩვენებს, რომ გუნდის გაძლოლა შეუძლია, დროის დიდი ნანილი კი ჩრდილია. ვფიქრობ, „ოუენტუსში“ რომ გადასულიყო, დღეს ბევრად ნინ იქნებოდა. ტურინში იციან, რასაც აკეთებენ და მარიოც ბოლომდე გაიხსენებოდა. „ოუენში“ იტალიელ ფეხბურთელთა ერთ მუშტად შეკრული ჯგუფია, რომლებიც მილანელ სენტიმენტს მაგონებენ. გახსოვთ, ალბათ, მე, ბილი კოსტა,ჟურტას, ფრანკო ბარეზის და დელმეტრიო ალბერტინის სწორედ სენტიმენტს გვეძახდნენ.

- ხომ არ ფიქრობთ, რომ „მილანის“ წამალი ისევ და ისევ სილვიო ბერლუსკონია, რომელიც დღეს ძველებურად აქტიურად არ არის ჩართული კლუბის საქმეებში...

- სილვიო, რომელიც მე გავიცანი, სულ სხვანაირად იყო ჩართული კლუბის საქმეებში. ძალიან დროულ და საჭირო რჩევებს იძლეოდა, დღეს კი ჩრდილშია მოქცეული. იმედი მაქვს, დონ სილვიო თავის სიტყვას კიდევ იტყვის.

ლაშა ნიკლაური

ქადრაკი 1

რაპიდში რუბიკონი გადალახეს

ეროვნულ ნაკრებ შესვლიდ შემდეგ პორტუგალიურ პორტოში განახლდა ევროტურნირ ევროპის ჩემპიონობა. ასპარეზობის მონაწილეთ ამჯერად რაპიდში (სწრაფი ჭადრაკი) ეცილებიან ერთმანეთს პირველობას. გუშინ გათამაშდა 5 ტური. 65 ნელს გადაცილებულთა ტურნირში 4,5-4,5 ქულით მიმალი შუბა (რუმინეთი) და **ნონა გაფრინდაშვილი** მენინაეკიერ. ლიდერებს ნახევარი ქულით ჩაშორჩება ნიკო შოუტენი (ბოლანდია). **თამარ ხმიადაშვილი** 3 ქულით მერვე ადგილზეა.

50 ნელს გადაცილებულთა რაანდში სხვადასხვა ქვეყნის 17 ნარმომადგენელი იბრძვის პირველობისთვის. მათ შორის სამი ქართველია. 5 ტურის შემდეგ აყვ 4-4 ქულით ეგგენი კალეგინი (რუსეთი), არკელ კეიტი (ინგლისი) და ანტონიო ფერნანდესი (პორტუგალია) დანნაყრდნენ. ნახევარი ქულით ნაკლები აქვს **ზურან სტურუას**. იგი მეოთხე ადგილზეა. **ციალა ქასოშვილი**, ბორის მარიასინი (ისრაელი), **ნინო გურიელი** და გალინა სტრუტინსკაია (რუსეთი) 3-3 ქულით მეხუთე-მერვე ადგილებს იყოფენენ.

დღეს კიდევ ოთხ ტური გაიმართება და მეგალების მფლობელებიც გამოვლინდებიან. მე-6 ტურში ქართველები ასე დაუწყვილდნენ მეტოქეებს: **65 ნ.** ნონა გაფრინდაშვილი-ალეგმანატას ბუტნორიუსი (ლიტვა), მარკ ციეტლინი (ისრაელი)-თამარ ხმიადაშვილი. **50 ნ.** ციალა ქასოშვილი-ზურაბ სტურუა, ბორის მარიასინი-ნინო გურიელი.

ნონა გაფრინდაშვილი

ფანტულაიას ორიდან ორი

კოლაბში (ინდოეთი) მოჭადრაკეთა საერთაშორისო ტურნირზე გუშინ მეორე ტურის პარტიები გაიმართა. კვლავ იყოროა საქართველოს ნაკრების წევრმა **ლევან ფანტულაიამ**, რომელმაც ამერიკელი ფუსტინ სარკარი დაამარცხა. **მიხეილ მჭედლიშვილი** ისევ ყაიმს დასჯერდა - ამჯერად სამერ კაგმპალეს (ინდოეთი) დაუზადდა.

გუშინ მე-2 ტურში თითოეულანთა 13 ორთაბრძოლიდან მხოლოდ ორი პაექრობა დამთავრდა ყაიმით: ქუეენი გაიყვეს ზაურ რაამანმა (ბაგდადში) და კონსტანტინ ლანდამ (რუსეთი), აეეტიკე გრიგორიანმა (სომხეთი) და სომპა ჯალიტმა (ინდოეთი). დანარჩენი მეხეკიდრები მედგეანინ აღმოჩნდა. ამდენად, ორი შესაძლებლობიდან უდაოსაკარგოდ 10 მონანილეა, მათ შორის - ლევან ფანტულაია, ლიდერრობს. დღეს ერთმანეთს დაუპირისპირდებიან: ალ-ბაკირ აბდულა (ბანგალადში)-ლევან ფანტულაია, დას დებაშინი (ინდოეთი)-ანანტოშ ვიდითი (ინდოეთი), ბაბუ ლალითი (ინდოეთი)-დიიპენი (ინდოეთი), ოლიეერ ბარბოსა (ფილიპინები)-დიპტიკინ გოში (ინდოეთი), დიიპ სენგუპტა (ინდოეთი)-აბჯით ეუნთე (ინდოეთი)... კრიმნა (ინდოეთი)-მიხეილ მჭედლიშვილი.

ვაჟა დანელია

ბილიოლვები

აჭარის, ათეზზეთის, ქუთაისის, სამეგრელოს, ქართლისა და კახეთის სპორტული ოლიმპიზაციები დაბადების 75 ნელს უსლოვავენ სახელოვან ფალავანს, მსოფლიოს ორგზის ჩემპიონს და ოლიმპიური თამაშების ვიცე-ჩემპიონს, ბაღალი ადამიანური ღირსებებით შემკულ პიროვნებას და დიდ მამულიშვილს **გურამ საღარაძეს.**

■ ■ ■

საქართველოს სამბოს ეროვნული ფედერაცია დაბადების 75 ნელის საიუბილეო თარიღს უსლოვავს მსოფლიოს ორგზის ჩემპიონს თავისუფალ ჭიდაობაში, ზოხანი ჭიდაობების დიდ მეგობარს **გურამ საღარაძეს.**

■ ■ ■

საქართველოს სპორტმენთა და სპორტის მუშაკთა პროფესიული კავშირი, მისი თავმჯდომარე ირეფი ბეტაშვილი საიუბილეო 75 ნელს უსლოვავს სახელოვან მოჭიდავეს, მსოფლიოს ორგზის ჩემპიონს, ბრნყინვალე პიროვნებას **გურამ საღარაძეს.**

■ ■ ■

საზზვარგარეთ მოღვაწე ჭიდაობის მნრნონელები: ვლადიმერ მესტვირშვილი, ვლადიმერ იაშვილი, როინ დობორჟგანიძე, ემზარ მახარაძე და გია მშვენიერაძე, დაბადების საიუბილეო 75 ნელს უსლოვავენ ღირსეულ მამულიშვილს, საქართველოს დიდ პატრიოტს, ჭეშმარიტ მართლდიდებელს, ლამაზ, ტანად და ძლიერ მოჭიდავედ აღიარებულ მსოფლიოს ორგზის ჩემპიონს თავისუფალ ჭიდაობაში **გურამ საღარაძეს.**

■ ■ ■

სენაკის მუნიციპალიტეტის სასპორტო გაერთიანება და ვეტერანი მოჭიდავეები ბათუ ცანკავა, ანდრო ცანკავა, ალეკო ჯოჯუა, თენგო ხარებედია, ვალერი მორლეული, ამირან დავითაია, რამაზ კოკაია, ბესიკე ნარმანია, ზურან დავითაია, ტარიელ ვეფხვაძე, კობა ოჩიგავა, გურამ თონი, სოსო გოგია, ლაშა გოგოლი და ბაგრი ბაკურიძე დაბადების დღეს უსლოვავენ ლეგენდარულ ფალავანს **გურამ საღარაძეს.**

ბოგბურთი

ნუკლეებში იმარჯვეს

■ ■ ■

ქართველი ნოგბურთელები - **ეკატერინე გორგოძე** და **სოფიო ქვაცაბაია** ანტალიის 10.000-იან ტურნირზე წყვილებში ერთად ასპარეზობენ და მესამე ნომრად არიან განთესილი. გუშინ მათ მელის ბაირაკგარაოლუ (თურქეთი) და ევგენია სვინცოვა (რუსეთი) დაამარცხეს 6:0, 7:5 და მეოთხედფინალში იაპონელებს ოიშიმი კავასაკისა და ოუმი ნაკანოს დაუპირისპირდებიან. ამომავალი ძნის ქვეყნის ნარმომადგენლებმა თანამემამეული ნოზომი ფუიოკას და ჰვედ პაულინა ვოლკანის ოკუმეს - 6:1, 6:2. ერთეულებში, როგორც გაუწყეთ, სოფიო ქვაცაბაია მე-2 წრეში მე-7 ნომერ ხლოვაკს - ჩანტალ სკამლოვას შეხვდება.

ოქსანა კალამნიკოვა

ბლეკი (ზიმბაბვე)-სანია მირზას (ინდოეთი) დუეტებს შორის უყლეურსს დაუპირისპირდებიან.

ვაჟა დანელია

ბიჭებმა კვიპროსელები დაჯაბნეს

ანტალიაში ვრძელდება 14 ნლის ნოგბურთელთა აღმოსავლეთ ევროპის პირველობის მეორე ტური, რომელშიც საქართველოს ოთხი ნარმომადგენელი ჩაება. ბიჭების ერთეულთა თანრიგში ჩვენი ნოგბურთელები ნახევარფინალში ვვიდნენ. მე-2 ნომრად განთესილმა **ნიკოლოზ დვალანიძემ** გუშინ იოლად მოუგო კვიპროსელ დიმიტრის არავიას - 6:0, 6:3 და ნახევარფინალში არგსსოთ ბარძინის (ბელარუსი) მძლეველ (6:3, 6:2) ანგარ მაგნუსონს (ისლანდია) შეხვდება.

ზურაბ ტყეშალაძემაც კვიპროსელ მეტოქეს - ტეოდოროს სოფრონოუს ავლობა - 7:6, 6:1. ნახევარფინალში პირველობის რეიტინგვაკორრგ დანიელს ბაგმანოვსთან (ლატვია) გაარკვევს ურთიერთობას. ამ უკანასკნელმა გუშინ ლუკაშ ტომიჩი (ბოსნია-ჰერეგოვინა) დაამარცხა - 6:7, 6:4, 7:6.

ნყვილებში პირველ ნომრად განთესილმა დვალანიძემ და ტყეშალაძემ ისლანდიელები - გუნარ ერიქსონი და ანგონ მაგნუსონი დაჯაბნეს - 7:6, 6:0. ნახევარფინალში ჩვენები მესამე ნომერ ბელარუსებთან - არტსიომ ბარძინსა და ანეი ლასკასთან გაარკვევენ ურთიერთობას. მეორე ნახევარფინალში დანიელს ბაგმანოვსი, ტეოდორს პუკშე (ლატვია) და ვასილი დონტფ, ალექსანდრ ვიტკოვი (მოლდოვა) ითამაშებენ.

ბიჭებს მხარი ეერ აუბეს ჩვენმა გოგონებმა: მე-7 ნომრად განთესილმა **ანა ბანიძემ** ოვეტა დაუოოტატესთან (ლიტვა) დამარცხდა - 4:6, 5:7. ანანიქ და დალაქიშვილმა ვერც ნყვილებში იყოროლეს - მეოთხედფინალური პაექრობა მოლდოველებთან - სანდა კოგორიბაის და ვიტალია სტომატის დუეტთან დათმეს - 6:3, 6:7, 8:10.

ვაჟა დანელია

ხელბურთი

სგუ უდანაკარგოდ ლიდერობს

სასპორტო კომპლექს „არენაში" გუშინ დასრულდა ხელბურთელ ვაჟთა საქართველოს ჩემპიონატის მეორე წრე. ქვეყნის მრავალჯზის ჩემპიონმა სტე-მ 14 თამაშიდან ყველა უპრობლემოდ მოიგო და ერთპიროვნულად ლიდერობს. არადა, გუშინდელი შეხვედრა სტუდენტებმა „ამედთან" უფიქსამდე დაინყეს და პირველი ტაიმის 10 ნუთში მეტოქეს 5:3 დანნაყრების საშუალება მისცეს. თუმცა მალევე მოეგნენ გონს და შესვენებამდე 12 ბურთით გავიდნენ ნინ - 23:11. მეორე ტაიმში სტუ-ს ნარმატება ექნა არ ნნევედდა და ჩემპიონებმაც ზედიზედ მე-14 გამარჯვება იზეიმეს. სტუდენტთაგან საუკეთესო იყო **ირაკლი გოგოლაძე,** რომელმაც 10 გოლი გაიტანა; დამპარცხებულთაგან 16 ნლის მეკარე **გიორგი ხარაძიშვილმა** არაერთხელ იხსნა თანაგუნდელები, თორემ ანგარიშში სხვაობა უფრო სოლიდური იქნებოდა.

ნლევანდელი ჩემპიონატის აუტსაიდერი „თელავი" „პეგასთან" პაექრობას მეოთხე პირველი ტაიმი ნინ იყო და შესვენებისთვის ერთბურთიანი უპირატესობა მეინარრუნა - 15:14. მატჩის ბედი გრძელდა ს ს.ამმა გადაწყვიტა: **ტიტე კალანდაძემ** მეძალო პეგასელთა შემადგენლობა სრულფასოვანი სათადარიგოებით შეეცადათა. თელაველებმა უპირატესობა მეტოქეს გადაბარეს და საბოლოოდ 26:34 დამარცხდნენ.

თელავი - პეგასი 26:34

თელავი: ა. სამტაძეები, გიორგეფალიანი (8), ი. სამტაძეები (5), მისიანიეთი (4), ძლიბარიშვილი (3), გ. კოპახიძე (3), ანერიანეთი (2), ნ. სეკმინიშვილი (1), ცისკარიშვილი.

პეგასი: ცინცაძე, დ. ნარსია, ფიბანიჯანი (9), ა. ცეფალეული (6), ოსოფსეული (3), გაწერეული (3), ნ.ნიდაიძე (3), ბ.ბასლეი (2), კ.ორნერიძე (2), ლიბერსონ (2), ნ. მასოროსე (2), დეკერტარეული (1), გ.ოგანა (1), ა.ბეგლიე, ზ.ორანე.

იბერია - სგუ 26:43

იბერია: ბლებრიშვილი, ლორია, ხარაიშვილი, ბეგანიშვილი (7), გ. ოიმპიშვილი (4), ჩ.ავეტაძე (4), ჩ.ავალიანი (4), ალანია (3), ბუსეიფი (2), ი. კალანდაძე (1), თაბაგარი (1), ამპანიე.

სგუ: ცარეკაძე, ხიდეშელი, გოგოლაძე (10), სიმონია (6), ბურჩანეული (5), ამორმაპაეიი (4), ბერეფნიშვილი (4), ლ. ორსენაშვილი (4), ორჯონიკიძე (3), სტეროფი (2), ხეფრმაა (2), გრიმეკამელი (1), გვაზაა (1), გოგალაძე (1).

მსაჯები: ინა ტკუსაკელი, ელენე ირაბელი

საპრეზიდიო მდგომარეობა

	თ	გ	ფ	ნ	ბ	ქ
სგუ	14	14	0	0	499-318	28
ბუსეიფი	14	12	0	2	570-427	24
სამფრანგეთი	14	8	0	6	517-471	16
იბერია	14	8	0	6	421-462	16
ეიგალი	14	5	2	7	434-475	12
ქუაკეკეფი	14	2	2	10	392-480	6
თელავი	14	2	1	11	365-427	5
ქუთაისი	14	2	1	11	395-533	5

ეროვნული პირველობა 23 აპრილს განანდება. ჩემპიონისა და პრეზიორებს მესამე ტურის ორთაბრძოლეები დასასრულებს. დღეიდან კი სასპორტო კომპლექს „არენაში" ახალი შეჯიბრება დაინყება - ზედელნისთვის პაექრობაში 2000-2001 ნლებში დაბადებული ბიჭები-სა და გოგონების გუნდები ჩაებმებიან.

ვაჟა დანელია

უტევს ზურაბ სიმონია

საქართველოს 16-ნლამდელ გოგონათა ნაკრები

ბორჯომიდან ცერცვაძის ბურნირამდე

2015 ნლის ევროპის ახალგაზრდობის ოლიმპიური ფესტივალისთვის მზადებას განაგრძობს საქართველოს 16-ნლამდელ ხელბურთელ გოგონათა ნაკრები (**მეკარეები:** ქრისტინე ჯაჯანი („ფოთი"), თამარ ჩაჩუა („პეგასი"), ლეგი მაზნიშვილი („მამული"), **მოთამაშეები:** თათია გიდელია, ანა ხურცილავა. (ორივე-"ფოთი"), თინა ქიტესაშვილი, ქეთი ჯუნეფაშვილი, მარი მიხეილიძე (სამივე-"ყვარელი"), მედეა ჩოხელი, მაია ბერაძე, თამარ ჩოგო

● თავისუფალი ჭიდაობა. ევროპის ჩემპიონატი

ხინჩეგაშვილი წონას დაუბრუნდა

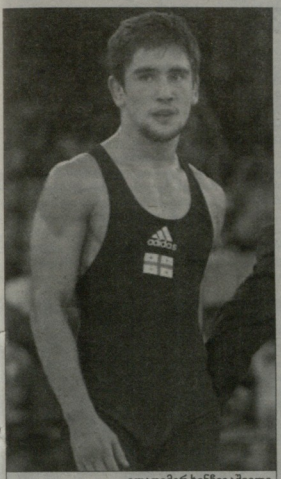
ვლადიმერ ხინჩეგაშვილი

გადწყვეტილია, რომ ევროპის ჩემპიონატზე თავისუფალ ჭიდაობაში საქართველოს ნაკრების შემადგენლობაში **ვლადიმერ ხინჩეგაშვილი** (57), **ბექა ლომთათაძე** (61), **კონსტანტინე ხაბალაშვილი** (65), **დიმიტრი ბასილაშვილი** (70), **იაკობ მაჭარაშვილი** (74), **დავით მარსაგიშვილი** (86), **დავით ქერაშვილი** (97) და **დავით მოძმანაშვილი** (125) ისასპარეზებენ.

როგორც ვხედავთ, ნაკრების მთავარი მწვრთნელი **რევაზ შინდორაშვილი** საქართველოს ჩემპიონუნს დაეყრდნო. გამონაკლისია ორი მრეტე წონა, სადაც მთავარო საკადრო ცვლილება ხინჩეგაშვილის ძველ წონაში დაბრუნებაა. უფრო სწორად, სახეცვლილ ძველ წონაში, რადგან 55 კილოგრამში ახლა 57-ად გადაკეთდა. თავიის მხრივ, ეს ცვლილება ევროპის ჩემპიონ **გიორგი ედიშერაშვილის** დოპინგზე ჩავარდნამ გამოიწვია - ლიდერის ადგილი თავისუფალი დარჩა და ახალი ფავორიტის ძებნა ლოგიკურია. იქნებ ეს ცვლილება ხინჩეგაშვილსაც ანყობს, რადგან 61-ში ძალიან ძლიერი შემადგენლობა იყრის თავს - ჯეკეი ჩეჩენთა მოქმედი მსოფლიოს ჩემპიონი **ბეკასნ ბოიკაურევეი**, რომელიც ისეთ ნახტომებს აკეთებს, რასს, აკრობატიკაშიც სერიოზულად ვარჯიშობს, იქით - აზერბაიჯანელთა ოლიმპიური ჩემპიონი **ტოგრულ ასკეროვი**, ვინც ხანგრძლივი პაუზის შემდეგ კვლავ უბრუნდება ლეიბს. თუმცა ქვედა წონაში ჩაწაცვლების მთავარი მოტივი იქნებ ისაა, რომ ოლიმპიური კატეგორია 57 კილოგრამია და არა 61. ახლა საკითხავი ის უფროა, რამდენად წარმატებით დაიკლებს ის წონას, მოახერხებს თუ არა ამ მნვავე პროცესის უმტკივნეულოდ ჩაგარებას. სადღეისოდ მისი წონა 62-63 კილოგრამს შორის მერყეობს, რაც არცთუ ცოტაა. ოღონდ თუ დაკლების პროცესი მთელ საშეკრებო დროზე გადანანილდება, კიდევ არა უშავს, მაგრამ თუ ბოლო დღეებში დაიკლებს ერთბაშად (რაც ასე ჩვეულებრივია ჩვენი სპორტსმენებისთვის), მაშინ გაუჭირდება.

ბექა ლომთათაძე საქართველოს ვიცე-ჩემპიონია - ფინალი ხინჩეგაშვილთან ნაგები. ნაკრებში მისი შეყვანა განვლილ უქმეებზე ლოს ანჯელესში გამართულ მსოფლიოს თასზე კარგმა გამოსვლამ განაპირობა - ქუთაისელმა ფალავანმა იქ სანყისი სამივე შეხვედრა მოიგო, მეორე დღეს დარჩენილი ორიდან კი ერთი ფრედ დასასრული. ლომთაძეს ფებიუტი ექნება ნაკრებში პირველბარისხოვან ტურნირზე, როგორც - ბასილაშვილის. ის საქართველოს ჩემპიონატზე პრიზიორებში ვერ მოხვდა. სამაგიეროდ, გაიმარჯვა საგანგებოდ გამართულ 70 კილოგრამის ტურნირში - შეგახსენებთ, რომ როცა ქვეყნის პირველობა ჩაგარდა, მაშინ ძალაში ჯერ კიდევ ძველი წონითი კატეგორიები იყო, მისი შეცელის შემდეგ კი ახალდამატებულ 70-ში საგანგებოდ გაიმართა ჩემპიონატი.

ჯერჯერობით ბოლომდე კვლავაც ვერ განიკურნა მარსაგიშვილი, რომელსაც ფეხი აწუხებს, თუმცა მაინც იყიდავებს. ოღონდ ეგაა, რომ ტრავმის გამო ზოგიერთ სპეციფიკურ ვარჯიშს ვერ ასრულებს.

ევროპის ჩემპიონატი 1-6 აპრილს ფინურ ვანტაში ტარდება. მასში თავდაპირველად სხორედ თავისუფალი სტილით მოჭიდავეები ჩაეშებიან და ოთხ დღეს იყიდავებენ. 1-ში 65-97 კილოგრამის ფალავნები ისასპარეზებენ, 2-ში - 57-61-ის, 3 აპრილს - 74-125-ის, 4-ში კი 70 და 86 კილოგრამის ფალავნები ცდილან ბედს.

„თავისუფალთან" ნაკრები დღეს ბორჯომში გაემეზავრება, სადაც დასკვნით შეკრებას გაიკეთებს 29 მარტამდე, 30-ში კი ფინეთში გაფრინდება. 31-ში უკვე ანნეგა.

ირაკლი თავაძე

● სუმო. ჰარუ ბაშო. ოსაკა. 9-23 მარტი

ბოჩიროშვილს ექვსიდან ექვსი

ბაზაზეულსბაშოზე ზედიზედ მესამე ორთაბრძოლა მოიგო თეიმურაზ ჯუღელმა (გაგამარუ) და მნიშვნელოვნად გამოისწორა მდგომარეობა. გაგამარუმ **კაგამიო** მძლავრო ოფიდაშით დაამარცხა, ახლა მას 5-ნ ბალანსი აქვს.

გაგამარუს მომდევნო მეტოქე მე-8 მაგვაშირა **ტაკარაფუჯია,** რომელსაც აქამდე სამჯერ შეხვდა და ვერც ერთხელ ვერ მოუგო.

III დღეში მაკუუმატაში ექვსიდან მეექვსე ორთაბრძოლა მოიგო **ლევან გორგაძემ (ტოჩინოშინი).** ამჯერად მან კაკანარი დაამარცხა. ბაშოს მე-12 დღეს ჩვენებური ისვენებს. მას მხოლოდ ერთი ბრძოლაღა დარჩა გასამართი (დაბალ დივიზიონებში ბაშო 7-მატჩიანია).

ლევან გორგაძე (მარცხნივ)

XI დღე

(მნიშვნელოვანი ბრძოლები): ჰაკუშო-გოეიდო (ოსაკაში), პორუმაფუჯი-კისენსაკო (ჰატაკიკოში), კოტოშოგიკუ-ოიშიკეიდე (ფუჯინო), კაკურიე-ტოჩონანი (ჰატაკიკოში), ტამპაკაში-კოტოოიუ (უბრძოლველად), **გაგამარუ**-კაგამიო (ოსაკაში).

საბუღალტრო მდგომარეობა

11-0: ჰაკუშო (იოკოზუნა), პორუმაფუჯი (იოკოზუნა)
10-1: კაკურიო (ოჭკეკი)... 5ბ: **გაგამარუ** (მ 9)

XII დღე

(მნიშვნელოვანი ნყვილები): ჰაკუშო-კისენსაკო,პორუმაფუჯი-კაკურიე, კოტოშოგიკუ-ტოჩონიანი, გოეიდოიოშიკეიდე, ენდო-ბოპპუბანი, **გაგამარუ**-ტაკარაფუჯი.

ნიკოლოზ ნიუპარიძე

80 „ლელო"

გაზეთი მეგობიანე

დრო, მოვლენები და ფაქტები

პუბლიკაციები ეძღვნება გაზეთ „ლელოსა" და ქართული სპორტის თანაცხოვრების 80 წლის საიუბილეო თარიღს

დასაწყისი „ლელო" № 16-19,21-23,38-39,41-43,46-49,51-52

სტერეოტიპების მსხვრევა

საბჭოთა სისტემის რღვევის პროცესი არ ყოფილა სპონტანური მოელენა, ყველაფერი გაუთვითცნობიერებლად, შეპარვით და ადვილიანთა ფსიქოლოგიის რყევით დაინყო. ამიტომ გაჩნდა არერთგვაროვანი დამოკიდებულება საზოგადოებაში. სითამამეს მედიაც ერიდებოდა. ამის შანსი სპორტში მეტი გვქონდა და გამოვიყენეთ კიდეც.

1989 წლის თბილისი ჭიდაობაში საერთაშორისო ტურნირს მასპინძლობდა. პრესცენტრში ძირითადად ლელოელები დავსაძმე, რადგან გამოცდილება მათ მეტი ჰქონდათ. მე, როგორც საქართველოს სპორტულ ჟურნალისტთა ფედერაციის თავმჯდომარეს და ტურნირის პრესცენტრის ხელმძღვანელს, პრესკონფერენციაზეა უნდა გამემართა სპორტის სასახლეში ასპარეზობის გახსნის ნინ. შეეკრიბეთ და... პირველად ქართული სპორტის ისტორიაში, და ალბათ არა მხოლოდ ამ სფეროში, არამედ, საერთოდ, საერთაშორისო ღონისძიების, პრესკონფერენციია ქართულ ენაზე ჩავატარე. ჯერ ყველას ეგონა, რომ ეს იყო მხოლოდ მისალმება ერთგული ენაზე, მაგრამ, როცა თარგმანამდა - ინგლისური ენის შესანიშნავად მცოდნემ, „ლელოს" ჟურნალისტმა **პეკი ბოჭორიშვილმა** უკვე მომდევნო ნინადადებაც გადათარგმნა, მოსკოველთან ჩამოსულმა სტუმრებმა (უცხოელებისთვის სულერთი იყო, რუსულიდან უთარგმნიდნენ თუ ქართულიდან) და საქართველოს მთავრობის ნარმომადგენლებმა გაოცება და ირონია ვერ დამალეს (იხ. ფოტო). ამ ამბავსაც არ მოყოლია არანაირი გართულება. სტერეოტიპების მსხვრევა გარდაუვალი იყო.

„ლელო" და პარლამენტი

1992 ნელს საპარლამენტო არჩევნების შედეგად საკანონმდებლო ორგანოს ახალი შემადგენლობა დაკომპლექტდა. მაშინ სპორტისა და ტურიზმის საპარლამენტო კომისია შეიქმნა და მისმა ხელმძღვანელმა, ეეტერანმა ნიჩბოსანმა და ბიზნესმენმა **ბეჟან ხუციძემ** გასაუბრებაზე მიმიწვია. მითხრა, რომ კომისიის მუშაობა ვერ წარმოუდგენია „ლელოსთან" ახლო ურთიერთობის გარეშე და თანამშრომლობა შემომთავაზა. სპეციალისტის თანამდებობაზე მიმიწვია შეთავსებით. ძალიან სამუშო საქმე იყო სპორტის შესახებ კანონპროექტის მომზადება და ეს საკითხი დადგა უპირველესად დღის წესრიგში. ჩვენც ამით დავიწყეთ. უამრავი სპეციალისტი ჩავრთეთ საქმეში და ის კანონი, რომლის პროექტიც მაშინ შეეიმუშავეთ, დღემდე კანონობს, ერთ-ერთი დღეგრძელი გამოდგა. ცხადია, დროის მოთხოვნების შესაბამისად მასში გარკვეული ცვლილებები შეეიტანა.

იმ პერიოდიდან მოყოლებული „ლელოს" და პარლამენტის თანამშრომლობა საერთო საქმის სასიკეთოდ 2012 წლის საპარლამენტო არჩევნებამდე არ შეწყვეტილა. ამ დრომდე შეთავსებით ვიყავი ჩვენი საკანონმდებლო ორგანოს სამეცნიერო-საკონსულტაციო საბჭოს წევრი და ბაეშვთა სპორტის საკითხებში საბჭოს თავმჯდომარის მოადგილის ფუნქციას ვასრულებდი. საბჭოს სპორტის გამოწვენილი მოღვაწე, ბრნყინვალე ორგანიზატორი და პიროვნება **ვაჟა შუბლაძე** ხელმძღვანელობდა. პარლამენტის სპორტისა და ახალგაზრდობის საქმეთა კომიტეტის თავმჯდომარე ოლიმპიური ჩემპიონი **გიორგი ასანიძე** იყო. მთავარი კი ისაა, რომ კომიტეტმა და საბჭომ, **ვაჟა შუბლაძის** თაოსნობით, არაერთი პრობლემა ნამრავნინა ნინა პლანზე, რაც მთავარია, გიეროს ბაეშვთა ფოფლის ოუნესეფის მხარდაჭერით და, ჩვენი განსაკუთრების სამინისტროს მონანილეობით, ეეგდით „ეანსაცი სკოლიასთვის" შემოუშავდა და სტამბურად გამოიცა ბაეშვთა და მოზარდთა ფიზიკურ განათლებასა და სპორტში მასობრივად ჩაბმისათვის ეროვნული სტრატეგია და სამოქმედო გეგმა. სამწუხაროდ, ცხოვრებაში მისი პრაქტიკულად დანერგვისათვის აღარაფერი გაკეთდა, არადა, ეს აუცილებელი იყო და არის ევროპისკენ სავალ გზაზე.

1989 წლის 9 აპრილს თბილისში რუსთაველის გამზირზე დატრიალებული ტრაგედიის შემდეგ კომენდანტის საათის შემოღებამ გამაკცარა ღამით გადაადგილება. სტამბაშიც მისასვლელად სპეციალური საშვები დაურიგეს რედაქციის. პირველსავე ღამეს ცბრუთა მოეფინა ვაკეთო ერ გაგვატარეს და შემოელთი მივალწიეთ შარტანეს სანაპიროზე ზოპრიაულის ეეტის სტამბამდე. მომდევნო ნოემბრში პრიტესტი გამოფაქეთი. მაშინ თბილისში, როგორც ეცნობილია, მოსკოველან ჩამოვიდნენ შევარდნაძე და **რაზუმოვსკი.**

ფილიალ თურმე კომენდანტის საათთან დაკავშირებით ქართელი პრესის გამომბარეების გაცნობისას „ლელოს" პროტესტიც უხსენებიათ. „ბაგ გაზეთმა ჭკუა კიდევ ვერ ისნავლოთ?" კითხვით გამომბარეებიც ცნობას შევარდნაძე. „ჭკუის სნავლებაში" აღბათ გულისხმობდა იმ ფაქტს, რომ მიხეილ კაკაბაძე „ურჩობისთვის" გაათავისუფლეს რედაქტორობიდან. ჩვენმა ჟურნალისტმა **სალომე ხარაგაშვილმა** ეს ამბავი უკვე პენსიონერ შევარდნაძეს კრნანისის აგარაკზე მცხოვრებს შეახსენა.

თენგიზ ბაჩიჩილაძე
ბაბრაძლეზა ია ნეზა

● კალათბურთი

15000

ფაჩულიას სუპერ-მატჩი პორტლენდში და დრამა ოვერტაიმში

ზაზა ფაჩულია „მილუოკი ბაქსს“ პორტლენდში, აღმოსავლეთის კონფერენციის ერთ-ერთ ლიდერ „ბლეიზერს“-თან“ ოვერტაიმი ითამაშა... შეხვედრის მეოთხე წუთი ზაზასთვის და ქართული კალათბურთისთვის ისტორიული გამოდგა - ეს იყო ფაჩულიასთვის მე-15000 წუთი NBA-ში, რაც არათუ ქართველებისთვის, ბევრი ამერიკელი ვარსკვლავისთვისაც რთული მისაღწევია, რადგან ყველას როდი აქვს NBA-ში 10 სეზონის ჩატარების ბედნიერება.

„პორტლენდი“-“მილუოკის“ მერთხე წუთი ზაზამ კიდევ ერთი მრგვალი, მსუყე ციფრით აღნიშნა: NBA-ში კარიერის მე-4000 მოხსნა ჩაიწერა. აქ კომენტარი ზედმეტია. დროა, მატჩის მიმოხილვაზე გადავიდეთ, რადგან ორგანოული შეხვედრა ზაზასთვის მხოლოდ წუთებისა და მოხსნების ისტორიული მაჩვენებლით როდი იყო დასამახსოვრებელი.

MVP ზაზა

გამოცემა ESPN-მა მატჩის საუკეთესო კალათბურთელებად ერთი მხრიდან ფრანგი **ნიკოლა ბატუმი** დასახელა, მეორე მხრიდან - ზაზა ფაჩულია. პირველ მეოთხედში პორტლენდელთა 26-დან 16 ქულა ფრანგის ანგარიშზე იყო (საბოლოოდ 21 ქულა), ხოლო ქართველმა ეფექტური ორმაგი დუბლი გაიფორმა: 37 წუთი, **17 ქულა** (14-დან 7 ორქულიანი, 3-დან 3 საჯარიმო), **13 მოხსნა, 3 პასი, 4 ჩაჭრა**. სხვათა შორის, 4 ჩაჭრა ზაზას კარიერის რეკორდის გამმეორებელია. აქამდე ეს ოთხჯერ ჰქონდა გაკეთებული.

ფაჩულიას „პორტლენდის“ ცენტრის **რუბენ ლოპესის** მეურვეობა უნეციდა, რომელიც ამერიკაში მაღალი ღონის მეფარეფ ითვლება. ფაჩულიასა და **ილიაოსვას** ნინამძღოლობით „მილუოკიმ“ მასპინძეთა ფარქეეშ სოლიდური უპირატესობა მოიპოვა. ეს გასაკუთრებით პირველ ტაიმში იყო თვალსაჩინო. საბოლოო სტატისტიკაც ამას ამბობს: ფარქვეშიდან „ბაქსმა“ 56 ქულა ჩაიგდო, ხოლო „პორტლენდმა“ - 46.

● კომენტარი

მატჩის შემდეგ რიგხე 15000-სთან დაკავშირებით საკუთარი მოსაზრების დაფიქსირება ვთხოვეთ ზაზა ფაჩულიას...

- NBA-ში ნათამაშები 15000 წუთი ნებისმიერი კალათბურთელისთვის ბევრს ნიშნავს, დიდი სიამოვნებაა. მადლობა ღმერთს, რომ ასეთი დონის ლიგაში ხანგრძლივად თამაშის საშუალება მომეცა. მოედანზე გატარებული თითოეული წუთი, თითოეული წამი დასამახსოვრებელია, რადგან კალათბურთი ჩემი ცხოვრების დიდი ნაწილია.

იოლად ჩასაგდეგი...

მოკლედ, თანაბრად ჩატარებული პირველი ტაიმის შემდეგ ამერიკელმა ტელეეფენსლისტებმა გასახდელის ენენ მიმაგალ ფაჩულიას მცირე ინტერვიუ ჩამოართვეს:

- „პორტლენდი“ თითქოს ფავორიტია, მაგრამ „ბილუოკიც“ კარგად გამოიყურება, ენერგიულად და დალგეტულად თამაშობთ.

- შეხვედრა მართლაც კარგად დაენყეთ, შეტევაში ყველაფერი გამოგდიოდა, სნრაფ შეტევებსაც ვახორციელებდით და არც ფარი დაგვითმია მასპინძლებისთვის. ასე რომ გაგვეგრძელებინა, დიდი შეხვედრებისთვის ანგარიშში საკმარისად დაენინაურდებოდით, მაგრამ მეორე პერიოდში არაერთი იოლად ჩასაგდები ტყორცნა ვერ გამოვიყენეთ და მტკიცემაც თამაში იპოვა.

- პირველი ტაიმის შემდეგ 7 ქულა და 5 მოხსნა გაქვს...

- მილიანად გუნდი თამაშობს დამაჯერებლად. კარგია, რომ მეც სათანადოდ ვეხმარები. საინტერესო ის არის, მატჩის ბოლოს რომელ გუნდს აღმოაჩენდება უკეთესი მაჩვენებელი.

ერთი საჯარიმო და...

შეხვედრა მეორე ტაიმშიც ქულა-ქულაში გაგრძელდა, ფაჩულია კი დაცვაშიც მყარად იდგა, ქულებსაც აგროვებდა და პასებსაც არიგებდა. ზაზას ერთ-ერთი გადაცემა მატჩის კომენტატორმა „ექსტრა-ასად“ მონათლა, რის შემდეგაც **ბრენდონ ნაიმმა** სტუმართა ჩამორრენა ორამდე შეამცირა (56:58).

ასე, „გასნორბანაში“ მიიღია ძირითადი დრო და... ყველაფერი ბოლო წუთს უნდა გადაენყვიტა. ნაიმისა და ილიასოვას სიზუსტის წყალობით „მილუოკიმ“ 92:96 ჩამორჩენა მალევე აღმოფხვრა და საფინალო 18 წამს 96:96-ით შეხვდა. ამის შემდეგ მილუოკელი **რემონ სეშენსი** ორჯერ დადგა საჯარიმოს ბაზზე და თითო ტყორცნა გამოიყენა, რამაც პორტლენდელ **დამიენ ლილარდს** სირნნამდე 4 წამით ადრე ფარქვეშიდან ანგარიშის გათანაბრების საშუალება მისცა - 98:98 და ოვერტაიმი!

დამატებით დროში ფაჩულიამ სტუმრები ერთხელაც დაანინაურა (103:102), თუმცა ამის შემდეგ „მილუოკი“ ნინ ვეღარ გავიდა და პორტლენდურ დრამაში 120:115 დამარცხდა.

საწყენია...

თუ მატჩის შუაში ზაზა ფაჩულიამ კომენტარი ამერიკულ მედიასთან გაკეთა, მეხვედრის დასასრულების შემდეგ საკუთარი შთაბეჭდილება „ლულის“ მკითხველს გაუზიარა:

- ძალიან სასაწყინა. ასეთი თამაშების ნაგებას უფრო ენანობ ხოლმე, რადგან მატჩის შემდეგ ხედავ, რომ 1-2 შეტდომით ნაკლები რომ დაგეშვა, მოიგებდი. თან, საქმე თუნსაიფერთან როდი გვქონდა, „პორტლენდი“ ამ სეზონში NBA-ს ერთ-ერთი გამორჩეული გუნდია.

გოლდენ სტეიტისკენ

დასაალეთის კონფერენციის ნარმონადგენელ, „გოლდენ სტეიტთან“ სტუმრად ჩაატარებენ.

● ახალი სიო მსოფლიო კალათბურთი

მიხეილ გაგრიჩიძე
ევრობასკეტი 2015-ის საკითხი 23-24 მარტს გაირკვევა

16 მარტს სტამბოლში გაიმართა მმართველი საკალათბურთო ორგანიზაციის, ფიბა-ს კონგრესი, რომელსაც თითქმის ყველა ნევრი ფედერაცია დაესწრო. მთა შორის იყო საქართველოს ფედერაციის პენზიდენტის **მიხეილ გაგრიჩიძის** ხელმძღვანელობთ.

ბევრი დაინერა კონგრესზე დასმული საკითხების შესახებ, თუმცა საინტერესოა, მოვლენების უშუალო თანამოზნინლის მოსაზრება.

- შეხვედრის მთავარი მიზანი იყო მსოფლიო კალათბურთის მმართველი ორგანიზაციების რეორგანიზაცია. ფიბა-მ გაანალიერა მმართველი ვერტიკალი და ყველა რეგიონულ ორგანიზაციას, მთა შორის ფიბა-ევროპას ნაართვა დამოუკიდებლობა. ამიერიდან ფიბა-ევროპის გენერალური მდივანი ფიბა-ს პირდაპირ დაქვემდებარებაში იქნება. ასევე ამ ორგანიზაციის საბჭოში შევა NBA-ის წარმომადგენელი, რომელიც აქტიურად ჩაერთვება ამა თუ იმ საკითხის გადაწყვეტაში, - ვვითხრა მიხეილ გაბრიჩიძემ და დასძინა:

- ფიბა მიისწრაფვის დარგის კომერციალი ზაციისკენ, მონოდებულია დაინტერესოს მეტი სპონსორი, მკაცრად გაკონტროლოს სხვადასხვა ნყაროდან შესული ფინანსები (მთა შორის მედიიდან), *რათა შემოსული თანხა შემდეგ თავის შემადგენლობაში მყოფ ორგანიზაციებს გადაუნაწილოს.*

მოკლედ, ფიბა ერთპიროვნული მმართველობის კენ მიისწრაფვის და უკვე თავად ნყვეტს რა პერიოდულობით გაიმართება ესა თუ ის შეჯიბრება. რეგორც ბატონმა მიხეილმა ვვითხრა, გადაწყვეტილია ევროპისა და მსოფლიოს ჩემპიონატებზე ოთხნლიანი ციკლის შემოღება. ეს კი იმას ნიშნავს, რომ ევროპის ჩემპიონატები 2017 ნლის შემდეგ 2021 ნელს გაიმართება. მუხლიალი - ორი ნლის მერე. მუალედებში კი შესარჩევი ეტაპები ჩატარდება, რომელშიც მონაწილეობას ევროპის ყველა ნაკრები მიიღებს.

- ეს დადებითი მომენტია, რადგან ქართველ ქომაგს შესარჩევი ეტაპის მსვლელობისას ევროპის საუკეთესო გუნდების ხილვის საშუალება მეეცემა. ნინანარ ისიც თქვეს, რომ შესარჩევი მატჩები ნელინადის სხვადასხვა დროს გაიმართება და ქომაგიც და ნაკრებიც ერთგვარ რიტმში იქნება. რაც მთავარია, ევროლიგასთან მიღნეულია ნინასწარი შეთანხმება, რომ შესარჩევ ტურნირში მონაწილე ნაკრებების კალათბურთელები არ მეყოფნებიან. ასევე იქნება NBA-ს წარმომადგენელთან მმართველობაშიც. ნინაალმდეგ შემთხვევაში, მივიღეთ მეტად არასასურველი სურათს, რადგან ჩვენ თუ NBA-ის ორი წარმომადგენელი გვყავს, ესანგეთისა და საფრანგეთის ნაკრებები ძირითადად სნორედ ნაციონალური საკალათბურთო ასოციაციის კალათბურთელებით არიან დაკომპლექტებულნი.

ფედერაციის პრეზიდენტს ევრობასკეტი 2015-ის მასპინძელ უკრაინაზეც ვკითხეთ.

- სტამბოლში ვესაუბრეთ უკრაინის კალათბურთის ფედერაციის ხელმძღვანელ ალექსანდრ ვოლკოვს. მნუხარება გამოთქვეთ უკრაინაში მიმდინარე მოვლენებზე. მან აღნიშნა, რომ ქვეყანაში არსებული სიტუაციის გამო ძნელი იქნება ევროპის ჩემპიონატის სრულფასოვნად მასპინძლობა. თუმცა, დღეს გადაჭრით საუბარს, სჯობს დაველოდოთ 23-24 მარტს, როცა ფიბა უკრაინაში შექმნილი ვითარების განხილვის შემდეგ გადაწყვეტს ევრობასკეტი 2015-ის მასპინძლის ბედს.

გვერდმოსაგალა
ეკა სიმონიშვილმა

● მსოფლიოს ალაფა

ევროპული ბორჯღალსნები ალაფისთვის შეიკრიბნენ

საქართველოს 20-წლამდელთა ნაკრები ხვალიდან „შვეიდენის სანაკრებო ბაზაზე" პონგ კონგში გასამართი მსოფლიოს ახალგაზრდული ალაფის გათამაშებისთვის მზადებას დაიწყებს. „უფროსი ბორჯღალსნებში" ტურნირზე სასსპარეზოდ 2 პარალელ გავიმზავრებენ.

ნაკრების მთავარმა მწვრთნელმა **დავით ვარანიანმა** სანერვნელ შეკრებაზე გაფარართიებულ, 33-კაციან შემადგენლობას უხმო. მსოფლიოს ახალგაზრდულ ალაფაზე სასსპარეზოდ კი 26 მორაგბე გავიმზავრება. გამოძახებულთა შორის ორი ლეგიონერია, ფრანგული „ლილის" მეორეხაზელი **გიორგი სორდია**, რომლის სიმაღლე 197 სანტიმეტრია და „ტულონის" სათადარიგო გუნდში მოთამაშე პირველხაზელი **შალვა ოდიშარია.**

ჩვენი გუნდი პონგ კონგში A ჯგუფში მოხვდა, სადაც მეტოქეები ტონგას, აშშ-სა და მასპინძელთა ნაკრებები იქნებიან. ჯგუფში გამარჯვებული პირდაპირ ფინალში B ჯგუფის გამარჯვებულს დაუპირისპირდება. მსოფლიოს ახალგაზრდული ალაფის ჩემპიონი კი მომავალ წელს მსოფლიოს ახალგაზრდულ ჩემპიონატზე ისპარეზებს.

პირველ მატჩს ჩვენი მორაგბეები ტონგას ძლიერ ნაკრებთან გამართავენ, რომელიც ამ ტურნირის გამოკვეთილი ფავორიტია. საეარაუდოდ, ამ მატჩის შედეგზე იქნება დამოკიდებული, მიაღწევს თუ არა საქართველოს ნაკრები დასახულ მიზანს.

საქართველოს ნაკრები

პირველი ხაზი: ზურაბ ჯოფაყიძე (ლელო), გიორგი მარგველანი, დავთი ფხაკაძე (ორიგე-არმაზი), ზურაბ ხარებავა (არმაზი), ბაჭარი ალხაზიშვილი (აკადემია), ბექა კაკაბაძე (ლოკომატივი), გიორგი ბერაძე, ფირფი სალაქე (ორიგე-აია), მალეგი-ოდიშარია (ტულონი).

მეორე ხაზი: გიორგი სორდია (ლილი), როლანდ კვაქაძე (ლელო), ბესო ბარბაქაძე, ნიკა გიგაური (ორიგე-არმაზი).

მესამე ხაზი: ფარნაგაზ გასვინაი (ლოკომოტივი), თორნიკე ბუბუტეიშვილი (ლელო), ვახტანგ ამირანაშვილი (არმაზი), საბა ზუბალაშვილი (აკადემია), დავთი პაპაკაიძე (ვეიეები), ფირი ზილბრანდელი (ხარები).

№9: თეიმურაზ თოთბერიძე (აია), რევაზ ბრიანელი (არმაზი).

№10: გიორგი ბაბუნაშვილი, რევაზ ჯინჭველაძეები (ორიგე-აია)

№12-13: თემურ ირემაძე (აია), გიორგი ტალახაძე (აკადემია), გიორგი ფრეიძე (აია), გიორგი ნათელაშვილი (ხარები).

№11-14: ბაჭარ ლიპარტელიანი (არმაზი), შალვა შაშიაშვილი (აია), მურაზ გიორგაძე (ვეიეები), დავთი გუელბაშვილი (ხარები), დავთ დეფსურაშვილი (ვიტები).

№15: გიორგი ოფციაური (არმაზი).

A ჯგუფი: საქართველო, ტონგა, აშშ, ჰონგ კონგი.

B ჯგუფი: იაპონია, ურუგვაი, კანადა, ნამიბია.

7 აპრილი

I ტური

საქართველო-ტონგა, აშშ-ჰონგ კონგი, იაპონია-ურუგვაი, კანადა-ნამიბია.

11 აპრილი

II ტური

აშშ-საქართველო, ტონგა-ჰონგ კონგი, იაპონია-ნამიბია, კანადა-ურუგვაი.

15 აპრილი

III ტური

საქართველო-ჰონგ კონგი, აშშ-ტონგა, ურუგვაი-ნამიბია, კანადა-იაპონია.

ბესიკ ჯანგავაძე

● საქართველოს ჩემპიონატი

აკადემია-ყოჩები

ჩემპიონატის ბოლოსწინა ეტაპი იწყება

საქართველოს ჩემპიონატი ერთა თასის გათამაშების ბოლო ორი ტურის გამო შეწყვეტილი იყო. პირველობისთვის ბრძოლა დღეს მე-14 ტურის შეხვედრებით განახლდება. საბურნირო ცხრილში რეგულარული გათამაშების დასრულებამდე ხუთი ტურით ადრე, როგორც ზედა, ისე ქვედა ნანილში უმნვავესი ვითარებაა.

პლეი ოფში გაბედასთვის ერთბაშად შეიდი გუნდი იბრძვის. დანარჩენი სამი კი უმაღლეს ლიგაში დარჩენას ლამობს. გარანტრებული არავის არაფერი აქვს. გათამაშების ლიდერი ქვეყნის მოქმედი ჩემპიონი არმაზია, თბილისის „ლელოა", რომელიც მე-14 ტურში საქართველოს მრავალგზის ჩემპიონს, თბილისის „ლოკომოტივს" დაუპირისპირდება, რომელიც ამჟამად მისთვის უწმეკესი მე-4 ადგილზეა.

რკინიგზელებს ამ მატჩში აუცილებლად გამარჯვება სჭირდებათ, რათა უახლოესი მდევეარნი არ წამოეწიონ და თავი შედარებით მშვიდად იგრძნონ. ცხადია, ეს იოლი საქმე არ არის, რადგან ჩემპიონები ძვალებურად კარგ ფორმაში არიან და, როგორც ჩანს, ტიტულის დათმობას არაფრის ფასად აპირებენ. არადა, ფაქტია, ეს გუნდები ბოლო ნლებში თითქმის უფადივი კონკურენტები არიან და მათი გზები ფინალში არაერთხელ გადაკვეთილა. პირველ ნრეში „ლელომ" დაძაბულ ბრძოლაში 20:14 მოიგო.

ტურის ცენტრალური მატჩი კი, ალბათ, მინც აუტსაიდერთა რკენა. უცხოელი მორაგბეებით გაძლიერებული „ბათუმი", რომელიც ამჟამად ბოლო ადგილზეა, შინ მიიღებს ბოლოსწინა ადგილზე მყოფ თბილისის „აკადემიას". ერთი კვირის წინათ ზღვისპირელებმა გამოტოვებული მატჩი გამართეს ალეი ოფში გასალისთვის მებრძოლ თბილისის „არმაზთან" და გაიმარჯვეს. ეს გვაფიქრებინებს, რომ გამოცდილი მწვრთნელი **ლევან მგელაძე** გუნდის დალაგებას ახერხებს. ყოველ შემთხვევაში, ბათუმელები საკუთარ კედლებში საკმაოდ ანგარიშგასაწევ ძალად შეიძლება გადაიქცნენ.

— „აკადემიას" კი პრობლემები ჯერ კიდევ აქვს. ბათუმურ მატჩზე, ფაქტობრივად, ამ გუნდის უმაღლეს ლიგაში ყოფნა-არყოფნა გადაწყდება. მით უფრო, რომ დარჩენილ სამ მატჩში მისი მეტოქეები „ლოკომოტივი", „არმაზი" და ქუთაისის „აია" იქნებიან. აკადემიელებმა პირველ ნრეში შინ მძიმე და ერთადერთი გამარჯვებას მიაღწიეს - 15:12.

საბურნირო ცხრილის მეორეადგილისთვის ქუთაისის „აია" დღეს „შეკრიდენს სანაკრებო ბაზაზე" თბილისის „არმაზს" დაუპირისპირდება, რომელიც ამჟამად მე-7 ადგილზეა, თუმცა უშუალო კონკურენტთან, თბილისის „ჯიქებთან" შედარებით ორი თამაშით ნაკლები აქვს გამართული.

არმაზელებს ნინ რთული მატჩი ელით, რადგან მეტოქედ სერიოზულად მოელინერებული, შეიძლება ითქვას, გაზრდილ-დაკვრინებული ქუთაისური გუნდი ჰყავს. „აია" ნლეულს გაკიცებით მკვეთრად გამოკვეთილი ფავორიტია, ვიდრე შარშანდელ ან თუნდაც იმისნინა ჩემპიონატში იყო. გამოცდილებისა და ახალგაზრდობის სინთეზი ამ გუნდში ყველაზე კარგადაა მეხამბული. თავად განსაკუთრ, ახალგაზრდული ნაკრების გაფართოებულ, 33-კაციან შემადგენლობაში, რომელიც ხვალიდან მსოფლიოს ახალგაზრდული ალაფასთვის მზადებას დაიწყებს, რვა მორაგბე ანუ თითქმის გუნდის მეოთხედი, ქუთაისის „აიადანაა". ეს კიდევ ერთხელ ადასტურებს, რომ ქარაფული რაგბის ამ ერთერთ უმთავრეს ცენტრში ახალგაზრდა თაობასთან სნორად მუშაობენ.

ცხადია, საჩემპიონო ამბიციები არ განელვებია „არმიას", რომელიც ახლახან თურქეთის საკურორტო ქალაქ ბელეკში გამართულ საწვრთნელი შეკრებიდან დაბრუნდა. არმიელებმა იქ საკონტროლო მატჩში რუსეთის ვიეტ ჩემპიონი კრასნოიარსკის „ენისეი" დაამარცხეს - 24:22.

„არმიას" მეტოქედ მე-14 ტურში თბილისის „ჯიქები" იქნება. ამ ახალგაზრდულმა გუნდმა თავიდანვე თავდადებით მებრძოლის სახელი დაიგდო და გამორიცხული არ არის არმიელებთან დაპირისპირებაში სიურპრიზი შემოგვთავაზოს.

ბოლო ხანს საგრძნობლად მოელინერგა რუსთავის „ხარებიც", რომლის ლიდერი და წარმატების სულისჩამდგმელი საქართველოს ნაკრების ცხრა ნომერი **ვაჟა ხუციშვილია.** რუსთაველები შინ მიიღებენ ალეი ოფში მოხვედრისთვის მებრძოლ ბოლნისის „ყოჩებს" და მორიგი გამარჯვების მოპოვებას შეეცდებიან.

XIV ტური

ხარები-ყოჩები, არმაზი-აია, ჯიქები-არმაზი, ლოკომოტივი-ლელო, ბათუმი-აკადემია

საბურნირო მდგომარეობა

	თ	მ	ფ	ნ	ბ	ქ
1.ლელო	13	10	0	3	+220	49
2.ბმი	13	10	0	3	+134	46
3.არმაზი	13	10	0	3	+151	45
4.ლოკომოტივი	13	9	0	4	+63	40
5.ყოჩები	13	8	1	4	+41	38
6.ჯიქები	15	6	2	7	+29	35
7.არმაზი	13	7	0	6	-33	31
8.ხარები	14	3	0	11	-165	15
9.აკადემია	14	1	0	13	-180	10
10.ბათუმი	13	2	0	11	-258	10

ბესიკ ჯანგავაძე

● დონისძიება

ქართველი მორაგბეები მსოფლიოსთან ერთად ირბენენ

ქართველი მორაგბეები სპორტის ისტორიაში ერთ-ერთ ყველაზე მასშტაბურ და უნიკალურ ღონისძიებას **Wings For Life World Run**-ს უერთდებიან. ეს ღონისძიება 2014 ნლის 4 მაისს გაიმართება, სადაც ქვეკლმქმედებისთვის მთელი მსოფლიო გაერთიანდება. საქართველო კი მისი ნანილი გახდება.

4 მაისს თბილისის დროით 14:00 საათზე 5 კონტინენტის 40 ქვეყანაში ასი ათასობით მორბენელი ერთდროულად დაინყებს რბენას. ამ დროს კალიფორნიაში დილის 3 საათი, ტოკიანში საღამოს 6 საათი, ავსტრალიაში და ტოკიოში კი დილის 4 საათი იქნება.

Wings For Life World Run-ის უნიკალურობა იმაში მდგომარეობს, რომ არ არის განსაზღვრული ტრასის მანძილი და დრო, არ არსებობს ფინიშის ხაზი. სპორტის ისტორიაში მსგავსი ღონისძიება ჯერ არ ჩატარებულა. ტრადიციული ფინიშის ხაზის მაგივრად იქნება სპეციალური „ფინიშ მანქანა", რომელიც სტარტიდან 30 წუთში დაინყებს სვლას და იმოძრავებს ნინასწარ დადგენილი სიჩქარით (15 კმ/სთ - 20 კმ/სთ - 25 კმ/სთ). როგორც კი ფინიშს მანქანა გადაუსწრებს მორბენალს, ის ავტომატურად ეთიშება შეჯიბრებას.

„მსოფლიო რბენაში" მონაწილეობის მიღება ნებისმიერ მსურველს შეუძლია - როგორც მოხალისე მორბენლებს, ასევე პროფესიონალ სპორტსმენებს (ასაკი 18+). საქართველოში მონაწილეების საკარაუდო რაოდენობაა - 2000-3000, მსოფლიოში კი 200 000-ზე მეტი მორბენალი.

საქართველოში კეთილი ნების ელჩები არიან საქართველოს მორაგბეთა ეროვნული ნაკრების კაპიტანი **ირაკლი მაჩხანელი,** სულელის ოლიმპიადის პრეზიორი სირბილში **მაია აზარაშვილი,** იმტელექტუალი **გიორგი ბაქრაძე, სერგი ვეარჯალაძე, სამორი ბალდე, დავით ქაცარავა** და **ნიკა გრიგოლია.**

მსოფლიო რბენის შედეგად 2 გამარჯვებული (ერთი ქალი და ერთი მამაკაცი) გამოვლინდება. ისინი ალიარებულნი იქნებიან Wings For Life World Run-ის გლობალურ ჩემპიონებად და საჩუქრად მიიღებენ ექსკლუზიურ ტროს მსოფლიოს გარშემო. საქართველოს ეტაპის 2 გამარჯვებულს კი შესაძლებლობა მიეცემა მონაწილეობა მიიღოს 2015 ნლის რბენაში მსოფლიოს ნებისმიერ ნერტილში, რომელსაც თვითონ აირჩევს.

მონაწილეებს შორის იქნებიან: სერფინგის ვარსკვლავი **რობი ნემი,** ფორმულა ერთის ლეგენდარული პილოტები **სებასტიან ვეტელი, დევიდ კულთარ** და **ედი ჯორდანი,** მოთხილამურე **ლუკ ალპენდი,** ბრაზილელი **მარკ პერეგმანსი** და სხვა ცნობილი სპორტსმენები - Wings For Life World Run-ის კეთილი ნების ელჩები მთელი მსოფლიოდან.

ღონისძიებიდან შემოსული სრული თანხა გადაეცემა Wings For Life-ის ფონდს, რომელიც ანარმოებს სამეფოცინო და კლინიკურ კვლევებს ზურგის ტვინის დაზიანების სამკურნალოდ.

საქართველოს ოლიმპიური კომიტეტის პრესსამსახური

ეროვნული ბიბლიოთეკა

ჩოგბურთი. ტურნირები

მაიამის ჯერია

სავარაუდო მეოთხედფინალი: რაფაელ ნადალი-მილოშ რაონიჩი

■ ■ ■

სატურნირო ბადის მეორე მეოთხედი ყველაზე საინტერესო გამოვიდა. უკვე პირველ წრეში გულშემატკივრები საინტერესო შეხვედრებს იხილავენ: **სემ კუერი-დონალდ იანგი, ბერნარდ ტომიჩი-იარკო ნიემინენი** და **იენ-სუნ ლიუ-მიხაილ კუკუშკინი.**

ამ მეოთხედში ფავორიტია ვავრინკა. თუ მას პირველ მატჩში რთული მეტოქე არ ელის (რუს **ხაჩანოვსა** და ესპანელ **ნიმენო-ტრავერს** შორის მოგებული), მესამე წრეში, სავარაუდოდ, ამ სეზონში ბრნყინვალედ მოთამაშე ხორვატ **მარინ ჩილიჩს** შეხვდება. ხორვატის ან შვეიცარიელის სავარაუდო მეტოქე მეოთხე წრეში უნდა გახდეს ასევე კარგ ფორმაში მყოფი ალექსანდრ დოლგოპოლოვი. ამ უკანასკნელმა ინდიან უელსში ზედიზედ სამი მატჩი მოიგო TOP15-ის წარმომადგენლებთან.

ბადის ამ ნაწილში მეოთხედფინალში გასვლის პრეტენზია ექნებათ ჩეხ **ტომაშ ბერდიხსა** და ამერიკელ **ჯონ ისნერს.** ჩეხმა ცუდად ითამაშა ინდიან უელსში, როცა პირველივე წრეში გაშინაურდა ბრძოლაში. ისნერმა კი კალიფორნიაში ნახევარფინალამდე მიაღწია.

სავარაუდო მეოთხედფინალი: სტანისლას ვავრინკა-ჯონ ისნერი

■ ■ ■

მესამე მეოთხედში საყოველთაო ყურადღება მიპყრობილია **როჯერ ფედერერისკენ.** ნელს, შვეიცარიელს მეორე სუნთქვა გაეხსნა, რაზეც მეტყველებს ინდიან უელსის ფინალში თამაში, სადაც მან გადამწყვეტი სეტი ტაი-ბრეიკზე ნაგო **ნოვაკ ჯოკოვიჩთან.** როჯერი მიაღწევს **ეროვნულ ჩემპიონატ ბოლოს** ინდიან უელსში ფინალში თამაში, სადაც მან გადამწყვეტ სეტ ტაი-ბრეიკზე ნაგო **ნოვაკ ჯოკოვიჩთან.** ეროვნული ჩემპიონატ ბოლოს ინდიან უელსში ფინალში თამაში, სადაც მან **ეროვნულ ჩემპიონატ ბოლოს**

● ᲠᲝᲜᲒᲐᲠᲗᲘ

ᲛᲐᲠᲔᲘ ᲓᲐ ᲚᲔᲜᲓᲚᲘ ᲒᲐᲘᲧᲐᲠᲜᲔᲜ

ᲑᲠᲘᲢᲐᲜᲔᲚᲘ ᲠᲝᲜᲒᲐᲠᲗᲝᲠᲘᲡᲚᲘ **ᲔᲜᲓᲘ ᲛᲐᲠᲘᲐᲡ** და ამერიკელი **ᲘᲕᲐᲜ ᲚᲔᲜᲓᲚᲘᲡ** ორწლიანი თანამშრომლობა, რომელმაც მოთამაშეს „დიდი სლემის" ორი ტიტული და ოლიმპიადის ოქროს მედალი მოუტანა, ორმხრივი შეთანხმების საფუძველზე დასრულდა.

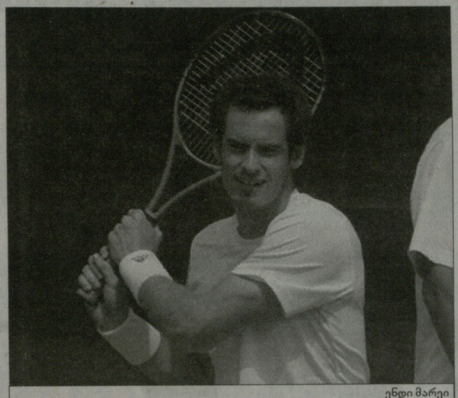
ენდი მარეი

„ივანის უდიდესი მადლიერი ვარ ბრწყინვალედ ჩაატარებული სამუშაოს გამო. როგორც გუნდმა, ბევრი რამ ვისწავლეთ და ეს ის უღელტეხილად მოიტანს მომავალში შედეგს", - მოაყვა მარეის სიტყვები BBC-ს.

„ბოლო ორი წლის განმავლობაში ენდისთან მუშაობა ფანტასტიკური იყო. ის უშალლესი დონის მოთამაშეა", - აღნიშნა ლენდლი.

მარეი, რომელიც ამ კვირას ტატულის დაცვას იწყებს მიამის მასტერსზე, აცხადებს, რომ გარკვეული დრო დასვენდება სამშობლო გეგმებში გასაკვლევად.

ბრიტანელმა ივან ლენდლან თანამშრომლობა 2011 წლის დეკემბერში დაიწყო. იმ მომენტისთვის, მას „დიდი სლემის" ტურნირებზე ოთხიდათან ოთხი ფინალი ჰქონდა ნაგებული. უკვე 2012 წელს, მარეიმ **როჯერ ფედერერი** დაამარცხა ლონდონის ოლიმპიადის ფინალში, **ნოვაკ ჯოკოვიჩს** კი აშშ-ის ღია პირველობის ფინალში გაუსწორდა. 2013 წელს კი იყო უიმბლდონზე ტრიუმფი.

*„მე მას მიზნის მიღწევაში დავეხმარე - მან შეძლო „ბეიჯორებზე" გაბარკვების მოპოვება. ახლა, ვგრძნობ, რომ მოვიდა დრო საკუთარ პროექტებე ვიმუშაო, თან მთელს მსოფლიოში ვიმოგზაურო და ვეტერანთა სხვადასხვა ტურნირზე ვითამაშო. ენდის კი ყოველთვის მხარე დავუჭერ. მას ყველაფერ საუკეთესოს ვუსურვებ. მარეისთვის კარიერაში ახალი ეტაპი ისეთმა", - განაცხადა ლენდლმ.

● ᲤᲝᲠᲛᲣᲚᲐ 1

ᲑᲔᲠᲜᲘ ᲬᲐᲡᲕᲚᲐᲖᲔ ᲓᲐᲤᲘᲥᲠᲓᲐ

ბერნი ეკლესტონი

ᲤᲝᲠᲛᲣᲚᲐ 1-ᲘᲡ მთავარმა პრომოუტერმა **ბერნი ეკლესტონმა** გამოაცხადა, რომ 2014 წლის სეზონის დასრულების შემდეგ გადადგებეს - დარჩეს თანამდებობაზე თუ პენსიაში გავიდეს.

ეკლესტონი, რომელიც ოქტომბერში 84 წლის გახდება, 40 წლის განმავლობაში მართავს „დიდ ცირკს". ყველაფერი 1974 წელს დაიწყო, როცა საფრანგეთი „ბრეგბემის" მფლობელის რანგში ფორმულა 1-ის კონსტრუქტორთა ასოციაციის ერთ-ერთი ორგანიზატორი გახდა.

„84 წელი მისრულდება და, ალბათ, უნდა დავფიქრდე - მინდა თუ არა შემდეგი დამატების დლის მოგვიდრა ამ დანეკეულილი სამუშაოთი, რომელსაც ამდენი წელი ვემსახურები. ეს ის არის, რაზეც სერიოზული დაფიქრება მმართებს. მნიშვნელოვანია იცოდე, როდის გახვიდე საკმაოდ დროულად", - ამბობს ეკლესტონი „ფეიერ მირორთან" კომენტარში.

● ᲰᲝᲙᲔᲘ. NHL ᲠᲔᲒᲣᲚᲘᲠᲘ ᲩᲔᲛᲞᲘᲝᲜᲐᲢᲘ

ᲙᲔᲗᲘᲚᲘ ᲭᲔᲡᲒᲘ

ტეიჯესონის პრეზენტაცია

„ᲡᲐᲜ ᲯᲘᲝ ᲨᲐᲠᲙᲘᲡ" ფანმა **სემ ტეიჯესონმა**, რომელსაც გული აქვს დაავადებული, ოცნება აისრულა - საცვარელი ბუნდის Ჰოკეიზე გახდა.

„ზვიგენების" ხელმძღვანელობამ 18 წლის გულშემატკივართან ერთდროულად კონტრაქტი გააფორმა, რათა სემს სრულად აღიქვა Ჰოკეის ვარსკვლავის ცხოვრება. ტეიჯესონმა თავის კერპებთან ერთად სრულფასოვანი ვარჯიში ჩაატარა, მაგრამ ნინა მოთელვაზე იმყოფებოდა და მატჩის შემდეგ ავტოგრაფებიც კი ჩამოუოწია გულშემატკივრებს. უმუალოდ „ფლორიდასთან" მატჩის დროს კი სემი საკომენტატორო ჯიხურში იმყოფებოდა და ჟურნალისტებთან საუბრობდა.

ᲜᲘᲜᲐ ᲯᲘᲐᲠᲚᲘᲜ-ᲒᲝᲚᲒᲝᲗᲐ 2:4

0:1, 1:2, 1:1

გოლები: 0:1 3. ბერგფორსი-20 (ო. სმიტი-28, მუსონინი-14), 1:1 ელინი-16 (ზეიდლეი-25, რიდერი-14), 1:2 მარსანდეი-23 (ა. ბერგფორსი-28, სარა-17), 1:3 ოკანალი-26 (ერეანი-44, ერეკი-23), 1:4 კეინ-8 (ნიდერშტრეი-28, ლ. ერიქსონი-19), 2:4 ზეიდლეი-13 (გელანი-20, ოგორი-37).

ᲐᲚᲔᲥᲡᲔᲚᲘᲐᲜᲘ-ᲛᲘᲜᲘᲡᲝᲢᲐ 0:6

0:2, 0:1, 0:3

გოლები: 0:1 ბოჟანინი-19 (ფარტეინი-7, კოლეკი-30), 0:2 სარგორი-4 (მიტჩი-15, ნიდერჰოფერი-21), 0:3 ფაკეი ვინსენტეი-7 (ბობბოკი-22, ბარსუ-22), 0:4 სტუფერი-1 (კოლეკი-31), 0:5 ფარტეინი-13 (მოულინი-23, მ. კოლეკი-32), 0:6 მოულინი-20 (ეკეი-16, ბრანდკ-16).

ᲞᲘᲢᲡᲑᲣᲠᲓᲘ-ᲓᲔᲢᲠᲝᲘᲢი 5:1

2:1, 1:0, 2:0

გოლები: 1:0 კროსბი-32 (ადამსონ-6), 1:1 სეგინი-31 (ფეტეი-10), 2:1 ენტატეკი-32 (ხატმანაკი-19), 3:1 სტენსნეი-9 (ლენტაკი-29, კროსბი-58), 4:1 კროსბი-33 (ხატმანაკი-20, ნისკანენი-30), 5:1 სატერი-11 (ეიბინსონ-8, ბორტეეი-7).

ᲙᲘᲚᲐᲜᲓᲒᲘᲡᲚᲘ-ᲙᲐᲠᲚᲘᲜᲐ 1:3

0:1, 0:2, 1:0

გოლები: 0:1 ᲙᲐᲠᲚᲘᲜᲐ-15 (ფეიგინერ-11), 0:2 ლაკინინოფი-5 (პარსონი-6, რაალი ნეფი-10), 0:3 ფეიგინერ-7 (ლოკტინინოფ-9, პარსონი-7), 1:3 ᲯᲘᲠᲘᲜᲐ-13 (ოიპპისეი-25, პოტტონი-12).

ᲓᲔᲢᲠᲝᲘᲢᲘ-ᲒᲠᲘᲜᲒᲘᲡᲚᲐᲜᲓᲘ 3:2

1:0, 0:0, 2:2

გოლები: 1:0 ნიკოსია-18 (ტუნინი-7), 2:0 ნიკოსია-19, 2:1 გარდენერი-9 (ოსიფი-21), 3:1 ალფრედსონი-15 (ლეგუინეი-34, ერიქსენი-35), 3:1 ვან რუმპეი-27 (ფანუი-22, ლუპეი-21).

ᲛᲘᲜᲔᲡᲝᲢᲐ-ᲤᲚᲝᲠᲘᲓᲐ 6:3

0:1, 2:1, 4:1

გოლები: 0:1 ბაკინინი-23 (ა. ᲨᲐᲚᲘᲜᲘ-28, ვ. ᲯᲣᲜᲘᲜᲘ-26), 1:1 ეარეკი-22 (დეშარნე-29), 1:2 ტელბიფი-8 (ფუფინა-43, ბაკინინი-14), 2:2 მოენი-2 (პრესტი-7, ვიეერ-7), 3:2 პრესტი-6 (მარკოეი-34, ᲯᲔᲚᲘᲜᲘ-9), 3:3 მაკნი-18 (ფეტინინა-44, ო. ᲜᲘᲙᲝᲡᲘᲐ-31), 4:3 ეარეკი-23 (ᲛᲐᲠᲘᲐᲡ-31, ᲛᲐᲠᲘᲐᲡ-34).

ᲠᲝᲯᲐᲡᲐ-ᲙᲐᲜᲐᲓᲐᲡᲐᲠᲘ 4:8

2:1, 0:4, 2:3

გოლები: 1:0 ᲯᲝᲜᲔᲡᲘ-2 (ᲯᲘᲠᲘᲜᲐ-9, ᲨᲣᲢᲐ-15), 1:1 ᲠᲝᲯᲐ-2 (ᲚᲔᲒᲐᲢᲘ-13 (ᲨᲣᲢᲐ-38), 2. ᲯᲘᲠᲘᲜᲐ-12 (ᲠᲝᲯᲐᲡᲐ-24, ᲒᲝᲠᲓᲝᲜ-14 (ᲨᲣᲢᲐ-13), 2:2 ᲨᲣᲢᲐ-12, 2:4 Ჯ. ᲨᲣᲢᲐ-3, 2:5 ᲨᲣᲢᲐ-12 (ᲠᲝᲯᲐᲡᲐ-24, ᲒᲝᲠᲓᲝᲜ-16), 3:5 ᲨᲣᲢᲐ-12, 3:6 ᲨᲣᲢᲐ-13 (ᲨᲣᲢᲐᲠᲘᲔᲡ-31), 3:7 ᲠᲝᲯᲐᲡᲐ-15 (ᲨᲣᲢᲐᲠᲘᲔᲡ-32, ᲨᲣᲢᲐᲠᲘᲔᲡ-35), 4:7 ᲠᲝᲯᲐᲡᲐ-23 (ᲒᲝᲠᲓᲝᲜ-3, ᲨᲣᲢᲐᲠᲘᲔᲡ-27), 4:8 ᲠᲝᲯᲐᲡᲐ-22 (ᲠᲝᲯᲐᲡᲐ-19, Ჯ. ᲨᲣᲢᲐ-11).

ᲔᲓᲛᲝᲜᲢᲝᲜᲘ-ᲜᲘᲐᲒᲐᲠᲐ 5:1

1:0, 2:1, 2:0

გოლები: 1:0 სემ განიკ-8 (ᲨᲣᲠᲜᲘᲜᲘ-3, ᲯᲣᲠᲜᲘᲜᲘ-24), 2:0 ნიუკეტ-ᲰოᲙᲔᲘᲜᲘ-16 (ᲒᲝᲠᲓᲝᲜ-30, ᲚᲔᲜᲓᲚᲘᲡᲘ-6), 3:0 ტ. ᲰᲝᲙᲔᲘ-23 (სემ განიკ-26, ᲨᲣᲠᲜᲘᲜᲘ-14), 3:1 ბ. ᲨᲣᲠᲜᲘᲜᲘ (ᲨᲣᲠᲜᲘᲜᲘ-22, ᲨᲣᲠᲜᲘᲜᲘ-28), 4:1 ᲨᲣᲠᲜᲘᲜᲘ-22 (ᲚᲔᲒᲐᲢᲘ-1, ნიუკეტ-ᲰოᲙᲔᲘᲜᲘ-30), 5:1 ᲨᲣᲠᲜᲘᲜᲘ-23 (ნიუკეტ-ᲰოᲙᲔᲘᲜᲘ-31).

ᲨᲣᲢᲐᲠᲘᲔᲡᲘ-ᲠᲘᲩᲛᲝᲜᲓᲘ 3:2 (ᲚᲔ)

2:2, 0:0, 0:0, 1:0

გოლები: 0:1 ᲨᲣᲢᲐ-17 (ᲨᲐᲚᲘᲜᲘ-9, ᲨᲐᲠᲚᲐ-37), 0:2 ᲨᲣᲠᲜᲘ-4 (ᲒᲠᲘᲜᲒᲘᲡᲚᲐᲜᲓᲘ-38, ᲨᲐᲠᲚᲐ ᲰᲝᲚᲛᲡ-29), 1:2 ᲨᲐᲠᲚᲐ-17 (ᲨᲣᲠᲜᲘᲜᲘ-10), 2:2 ᲨᲐᲠᲚᲐ-18 (ᲨᲣᲠᲜᲘᲜᲘ-47, ᲠᲘᲩᲛᲝᲜᲓᲘ-16), 2:3 ᲨᲣᲠᲜᲘᲜᲘ-24 (ᲨᲐᲠᲚᲐ-23).

ᲐᲜᲐᲰᲔᲘᲛᲘ-ᲡᲐᲜᲐᲜᲓᲘᲒᲝ 2:3

1:2, 0:0, 1:1

გოლები: 0:1 Ჯ. ᲯᲝᲜᲔᲡᲘ-21 (ᲩᲐᲠᲚᲘ-24, ᲯᲝᲜ-3), 1:1 ᲚᲔᲒᲐᲢᲘ-5 (ᲚᲝᲠᲔᲜᲪᲘ-20), 1:2 ᲚᲔᲜᲓᲚᲘᲡᲘ-21 (Გ. ᲰᲝᲚᲛᲡᲘᲜᲘ-32, ᲒᲘᲚᲓᲐᲠᲓᲘ-54), 2:2 ᲚᲔᲜᲓᲚᲘᲡᲘ-21, ᲒᲘᲚᲓᲐᲠᲓᲘ-55).

ᲡᲐᲜ ᲯᲘᲝ-ᲤᲚᲝᲠᲘᲓᲐ 2:3

0:0, 1:3, 1:0

გოლები: 1:0 ᲰᲝᲯᲡᲝᲜᲘ-8 (ᲑᲠᲘᲜᲚᲘ-18, ნიუტონ-12), 1:1 ᲯᲝᲠᲜ-9, 1:2 ᲰᲝᲯᲡᲝᲜᲘ-3 (ᲯᲝᲠᲜ-9, ᲯᲘᲠᲚᲘ-5), 1:3 ᲰᲝᲯᲡᲝᲜᲘ-4 (ᲠᲘᲩᲐ-1, ᲰᲝᲯᲡᲝᲜᲘ-32), 1:4 ᲰᲝᲯᲡᲝᲜᲘ-13 (ᲑᲝᲚᲓᲘᲜᲘ-28), 2:3 ᲑᲝᲠᲜᲘ-19 (Ჯ. ᲑᲝᲠᲜᲘ-11).

ᲒᲐᲛᲝᲠᲩᲘᲚᲐᲡᲐ
ᲒᲘᲐ ᲗᲘᲕᲐᲫᲔᲑᲘᲐᲜᲘᲫᲔ

● ᲡᲮᲕᲐᲚᲘ ᲮᲐᲖᲘ

ᲤᲘᲤᲐᲠᲗᲘ

ᲩᲔᲛᲞᲘᲝᲜᲗᲐ ᲚᲘᲒᲐ

1/8 ᲤᲘᲜᲐᲚᲘ. II ᲛᲐᲒᲘᲠᲘ

ᲓᲝᲠᲜᲑᲘᲠᲜᲔᲠᲘ-ᲠᲝᲜᲓᲝᲜᲘ 1:2 (4:2)
ᲛᲐᲜᲩᲔᲡᲢᲔᲠᲘ ᲣᲜᲘᲢᲘ-ᲛᲝᲚᲓᲝᲕᲘᲡᲐᲛᲘᲡᲘ 3:0 (0:2)

ᲘᲜᲒᲚᲘᲡᲘ

II ᲚᲘᲒᲐ

ᲜᲘᲪᲘᲐᲠᲘᲐ-ᲛᲐᲓᲠᲘᲢᲘᲓᲘ 1:2

ᲘᲢᲐᲚᲘᲘᲡ ᲢᲘᲐᲚᲘ

Lega Pro

ᲛᲝᲜᲪᲐ-ᲡᲐᲚᲔᲠᲜᲘᲢᲐᲜᲐ 0:1

ᲒᲔᲠᲛᲐᲜᲘᲐ

ᲠᲔᲒᲘᲝᲜᲐᲚᲘᲡᲢᲘᲙᲐ ᲠᲒᲐ

ᲯᲐᲛᲑᲣᲠᲘ II-ᲜᲘᲠᲜᲑᲔᲠᲒᲘ 1:0
ᲯᲐᲒᲔᲚᲝ-ᲙᲝᲠᲓᲝᲑᲐ 3:0

ᲛᲝᲜᲐᲪᲝ

ᲛᲝᲜᲐᲠᲘᲗᲔᲚᲘ-ᲘᲜᲘᲪᲘᲐᲢᲘᲕᲘ 2:0

ᲐᲛᲔᲠᲘᲙᲘᲡ ᲢᲘᲐᲚᲘ

ᲡᲢᲐᲠᲢᲘ-ᲡᲢᲐᲜᲤᲝᲠᲓᲘ 1:1 ᲯᲝᲜ. 4:3
ᲚᲝᲣᲘᲖᲘᲐᲜᲐ 04-ᲯᲐᲯᲐ 3:3 დ.Ჯ. 3:4
ᲝᲚᲯᲐ-ᲘᲣᲢᲘᲣᲚᲘᲡᲘᲣᲚᲘ 0:4
ᲙᲘᲗᲘᲜᲘ-ᲒᲠᲔᲜᲒᲘ 1:1 დ.Ჯ. 1:2

ᲡᲐᲥᲐᲠᲗᲕᲔᲚᲝᲡ ᲢᲘᲐᲚᲘ

1/2 ᲤᲘᲜᲐᲚᲘ

ᲛᲝᲡᲙᲝᲕᲘᲡ-ᲐᲜᲐᲢᲝᲚᲘᲡᲘᲡ 1:0

ᲥᲘᲠᲘᲠᲒᲘᲖᲗᲐᲜᲘ

ᲓᲠᲘᲜᲐᲡᲐᲝᲐ 0:1
ᲙᲣᲚᲘᲠᲘᲜᲘ-ᲐᲯᲔ 0:4
ᲐᲚᲐᲗᲐ-ᲒᲐᲡᲐᲚᲘᲜᲘᲡ 0:2
ᲐᲡᲐᲚᲔᲗᲘᲡ-ᲐᲠᲐᲚᲘᲡᲘ 3:2
ᲘᲜᲓᲘᲐᲜᲘᲡ-ᲨᲘᲠᲘᲜᲘ 1:1
ᲐᲜᲘᲠᲝᲤᲘᲚᲘᲡ-ᲐᲠᲐᲑᲘᲡᲘ 0:1
ᲗᲐᲛᲘᲜᲘᲡ-ᲐᲛᲘᲯᲔ 0:0

ᲞᲘᲠᲕᲔᲚᲝᲑᲘᲡ ᲢᲘᲐᲚᲘ

1/4 ᲤᲘᲜᲐᲚᲘ. I ᲛᲐᲒᲘᲠᲘ

ᲐᲠᲐᲯ-ᲚᲔᲒᲘᲜᲘᲪᲐ 1:1

ᲮᲠᲘᲡᲢᲔᲤᲝᲠᲘᲡ ᲢᲘᲐᲚᲘ

1/2 ᲤᲘᲜᲐᲚᲘ. I ᲛᲐᲒᲘᲠᲘ

ᲠᲘᲪᲘᲐ-ᲘᲡᲢᲐᲜᲑᲣᲚᲘ 2:1

ᲘᲜᲒᲚᲘᲡᲘ

ᲤᲘᲤᲐᲠᲗᲘᲡ ᲢᲘᲐᲚᲘ

ᲤᲘᲤᲐᲠᲗᲘᲡ-ᲚᲘᲜᲓᲚᲘᲜᲒᲢᲝᲜᲘ 4:0

ᲒᲔᲠᲛᲐᲜᲘᲐ

ᲠᲔᲒᲘᲝᲜᲐᲚᲘᲡᲢᲘᲙᲐ ᲠᲒᲐ

ᲛᲐᲜᲩᲔᲡᲢᲔᲠᲘ ᲣᲜᲘᲢᲘ-ᲛᲝᲚᲓᲝᲕᲘᲡᲐᲛᲘᲡᲘ 3:2 (Თ)

ᲡᲞᲐᲜᲘᲔᲗᲘ

ᲡᲐᲚᲔᲠᲜᲘᲢᲐᲜᲐ-ᲜᲘᲪᲘᲐ 1:2

ᲩᲔᲩᲔᲗᲘ

ᲩᲐᲠᲚᲘᲜᲒᲢᲝᲜ-ᲨᲐᲠᲚᲝᲗᲘᲡᲑᲣᲠᲒᲘ 5:1
ᲨᲚᲘᲜᲒᲔᲜᲘ-ᲙᲐᲠᲚᲡᲤᲔᲚᲓᲘ 3:4
ᲯᲔᲚᲖᲔᲜᲘ-ᲑᲠᲔᲜᲘ 4:1
ᲡᲐᲠᲐᲑᲐ-ᲞᲘᲢᲡᲑᲣᲠᲒᲘ 0:1

ᲨᲕᲔᲓᲔᲗᲘ

ᲤᲐᲠᲘᲜᲔᲡᲢᲣᲜᲔᲑᲘ-ᲚᲘᲜᲜᲘᲜᲒᲘᲜᲔᲑᲘ 1:3
ᲨᲔᲓᲔᲠᲒᲔᲑᲘ-ᲛᲐᲚᲛᲘ 6:4

ᲠᲣᲡᲗᲐᲕᲘᲡᲘ

ATP. ᲛᲐᲡᲢᲔᲠᲡᲘ

ᲛᲐᲜᲐᲠᲘᲜᲝ-ᲓᲐᲕᲘᲓᲘᲜᲐᲛ	6:4, 7:5
ᲠᲘᲩᲐᲠᲓᲘᲜᲔᲚᲘᲡᲘᲜ-ᲛᲝᲜᲢᲐᲜᲔᲚᲘᲡᲘᲜ	7:5, 6:7, 3:6
ᲔᲑᲔᲜᲔᲠᲘᲜ-ᲒᲐᲑᲐᲨᲕᲘᲚᲘ	4:6, 6:4, 6:4
ᲒᲠᲐᲜᲔᲚᲠᲘᲜ-ᲒᲐᲑᲐᲨᲕᲘᲚᲘ	4:6, 3:6
ᲨᲐᲠᲤᲘ-ᲛᲝᲜᲐᲙᲝ	7:5, 3:6, 7:6
ᲯᲐᲜᲔᲚᲣᲯ-ᲓᲘ ᲑᲐᲯᲘᲠᲘ	3:6, 2:6
ᲒᲠᲘᲡᲚᲘᲡᲚᲘᲐ-ᲤᲐᲨᲘᲠᲘ	4:6, 3:6
ᲑᲔᲜᲘᲔᲗᲝ-ᲔᲯᲔᲢᲣᲜᲔᲑᲘ	6:7, 6:3, 6:2
ᲤᲐᲪᲐ-ᲛᲐᲭᲐᲛᲔᲖᲘᲜᲘ	6:1, 4:6, 6:7
ᲑᲠᲐᲜᲓᲚᲘᲜ-ᲨᲢᲣᲒᲐᲠᲢᲘᲜᲘᲐ	3:6, 0:6
ᲒᲠᲔᲒᲝᲠᲘᲡ-ᲓᲘᲜᲘᲐ	6:4, 1:6, 4:6
ᲕᲘᲚᲔᲡᲘ-ᲕᲘᲚᲔᲡᲘᲜᲘ	6:4, 7:6
ᲛᲐᲠᲘᲝ-ᲙᲐᲠᲚᲘᲜᲘ	6:7, 6:7

WTA. ᲛᲐᲡᲢᲔᲠᲡᲘ

ᲑᲐᲠᲗᲚᲘ-ᲨᲢᲔᲤᲐᲜᲡᲝᲜᲘ	4:6, 2:4 უარი
ᲙᲐᲠᲚᲘᲜᲐ ᲙᲐᲜᲓᲘᲔᲚᲘ-ᲙᲘᲜᲒᲘᲜ	0:6, 0:6
ᲙᲘᲜᲐᲜ-ᲛᲔᲠᲘᲜ	6:3, 1:6, 4:6
ᲤᲐᲜᲒᲘ-ᲓᲔᲕᲘᲡᲘᲜ	2:6, 3:6
ᲨᲔᲜᲒᲘᲜ-ᲯᲐᲠ. ᲙᲚᲘᲜᲯᲝᲜᲐ	7:5, 6:0
ᲑᲐᲠᲑᲐᲠᲔᲡᲘᲜ-ᲓᲣᲕᲘᲚᲘ	7:6, 6:1
ᲣᲝᲢᲡᲝᲜᲘᲜ-ᲠᲐᲨᲔᲜᲘ	4:6, 0:6
ᲨᲢᲔᲤᲐᲜᲘᲐ-ᲠᲐᲨᲔᲜᲘ	7:5, 1:6, 6:4
ᲝᲠᲛᲐᲫᲘᲒᲘᲐ-ᲨᲘᲢᲘᲠᲘ	7:6, 6:1
ᲐᲖᲐᲠᲘᲜᲐ-ᲒᲝᲠᲑᲩᲝᲕᲐ	6:2, 0:6, 3:6
ᲓᲐᲪᲣ-ᲫᲔᲯᲘᲜᲘ	6:7, 2:6
ᲒᲐᲜᲓᲔᲕᲘᲡᲐ-ᲒᲠᲐᲯᲘᲜᲘᲩᲘ	6:4, 7:6
ᲛᲐᲯᲘᲠᲘᲐ-ᲫᲘᲜᲘᲐ	6:4, 6:2
ᲛᲝᲜᲘᲨᲝᲠᲗᲒᲠᲘᲩᲘ-ᲓᲘᲛᲘᲜᲓᲐ ᲚᲘᲜᲜᲘ	6:3, 6:0
ᲜᲘᲙᲣᲚᲩᲘᲚᲣ-ᲨᲐᲰᲐᲯᲐᲜᲘᲐ	3:6, 4:6
ᲗᲝᲛᲚᲘᲜᲡᲝᲜᲘᲩᲘ-ᲛᲚᲐᲓᲔᲜᲝᲕᲘᲩᲘ	7:6, 6:4

● **TV** ᲞᲠᲝ�გᲠᲐᲛᲐ

20 ᲛᲐᲠᲢᲘ. ᲮᲣᲗᲨᲐᲑᲐᲗᲘ

GMG-ᲡᲪᲘᲜᲐᲠᲘᲣᲛᲘ

10:00 გერმანიის ჩემპიონატი. XXV ტური. ბაიერნი-ლევერკუზენი.
12:00 Ჰოლანდიის ჩემპიონატი. XXVIII ტური. ვიტესი-ეინდჰოვენი.
14:00 გერმანიის ჩემპიონატი. XXV ტური. დორტმუნდი-ბორუსია (მ).
16:00 არგენტინის ჩემპიონატი. VIII ტური. ბოკა ხუნიორსი-არგენტინოს ხუნიორსი.
18:00 Შოტლანდიის ჩემპიონატი. XXIII ტური. მიმოხილვა.
19:00 ᲩᲔᲛᲞᲘᲝᲜᲗᲐ ლიგა. 1/8 ფინალი. რეალი-შალკე. საპასუხო მატჩი.
21:00 ევროპის ლიგა. სტუდიური მიმოხილვა.
22:00 ევროპის ლიგა. 1/8 ფინალი. ფიორენტინა-ლუდენტუსი. საპასუხო მატჩი (LIVE).
00:05 ევროპის ლიგა. 1/8 ფინალი. ნაპოლი-პორტი. საპასუხო მატჩი (LIVE).

GMG-ᲡᲪᲘᲜᲐᲠᲘᲣᲛᲘ 1

10:00 ფეხბურთი. ევროპის ლიგა. 1/8 ფინალი. ტოტენჰემი-ბენფიკა. I მატჩი.
12:00 სპორტ-NEWS.
12:15 კალათბურთი. ევროლიგა. TOP16. პარტიზანი-გალათასარაი.
14:30 საფეხბურთო ტელეეფემერული - FOOTBALL MUNDIAL.
15:00 ფეხბურთი. Ჰოლანდიის ჩემპიონატი. ფეიენორდი-Ჰერენვენი.
17:00 რაგბი. ეფესი ერის თასი. ირლანდიელები.
19:00 სპორტ-NEWS.
19:30 მსოფლიო ფეხბურთის ლეგენდები.
20:30 ყოველკვირეული ტელეეფემერული - ტრანსფორმელსპორტი.
21:30 საჩოგბურთო მიმოხილვა.
22:00 ფეხბურთი. ევროპის ლიგა. 1/8 ფინალი. ბენფიკა-ტოტენჰემი. საპასუხო მატჩი (LIVE).
23:45 კალათბურთი. ევროლიგა. TOP16. XI ტური. რეალი-ცსკა (LIVE).

GMG-ᲡᲪᲘᲜᲐᲠᲘᲣᲛᲘ 2

10:00 ჩოგბურთი. ATP-ის ტური. მასტერსი. მიამი. ᲐᲛᲘ
12:30 სპორტ-NEWS.
13:00 ჩოგბურთი. ATP-ის ტური. მასტერსი. მიამი. ᲐᲛᲘ
18:00 ჩოგბურთი. ახალი ამბები.
18:20 საჩოგბურთო მიმოხილვა.
19:00 ჩოგბურთი. ATP-ის ტური. მასტერსი. მიამი. ᲐᲛᲘ (LIVE).
00:00 ფეხბურთი. ევროპის ლიგა. 1/8 ფინალი. ბეტისი-სევილია. საპასუხო მატჩი (LIVE).

● კალათბურთი

უკრაინამ არა თქვა

2015 წლის ევრობასკეტის მასპინძელი თავიდან არის მოსაძებნი

FIBA-ევროპამ 22 მარტს უნდა გადწყვიტოს 2015 წლის ევრობასკეტის მასპინძლის - უკრაინის ბედი, მაგრამ უკვე შეიძლება გადაჭრით იმის თქმა, რომ მომავალ წელს კონტინენტის პირველობა ამ ქვეყანაში არ გაიმართება. ამაზე თავად უკრაინელმა მხარემ თქვა უარი.

2015 წლის ევრობასკეტის დირექტორი **მარკიან ლუბკივსკი** FIBA-ევროპას ჩემპიონატის უკრაინაში ჩატარებას 2017 წელს სთავაზობს, 2015 წელს კი ტურნირის ორგანიზება რომელიმე სხვა ქვეყანას მიანდოს.

„ვერ წარმომიდგენია, დღეეანდელ პირობებში როგორ შეიძლება ევროპასკეტბოსთვის მობრდგა. მოგმართავთ FIBA-ევროპას იმის თაობაზე, რომ უკრინას 2017 წელს მისცეს მეოგძარის ჩატარების უფლება, 2015 წლის პირველობა კი ოლიმელიმე ევროპოელ ქვეყანას ან ქვეყნების ჯგუფს მიანდოს. ასე უფრო სამართლიანი იქნება, რადგან ჩვენთან სამუშაოების დიდი ნაწილი უკვე ჩატარებულია: დაწყებულია არენების მშენებლობა, შესრულებულია უთრავი სარეგანიზაციო სამუშაო. ეს ყველაფერი არ უნდა დაიკარგოს", - აბობს ლუბკივსკი.

ტურნირის დირექტორმა უკრაინელი მხარის გადაწყვეტილებაზეც ისაუბრა: „პირველი და მთავარი ფაქტორია რუსეთის აგრესია უკრაინასთან მიმართებაში, რამაც გამოიწვია არსებამდელობრობა და საფრთხე ემუქრება ქვეყნის სამხრეთ-აღმოსავლეთი რეგიონების უსაფრთხოებას. მეორე ფაქტორია - ეკონომიკური მდგომარეობა უკრინაში და სოციალური სახის პრობლემები. ცხადი გახდა, რომ დღეს ჩვენს სახელმწიფოს არ ეუნდა კერძო ინვესტორების მხარდაჭერა, მთავარეულ ეკ შეუძლებელია. ასეთი დონის ტურნირის ორგანიზება".

● NBA რეგულარული ჩემპიონატი

სამმაგეგისა და ოვერტაიმეგის დღე

გუშინ, **ლეგრონ ჯეიმსი** მეშვიდედ დაბრუნდა ოპაიოს შტატში „მიამი ჰიტის" მოთამაშის რანგში. და თუ აქამდე, „ლეგენდენის" გუფუშმატკივრები თავიანთ ყოფილ კერას ფლორიდაში გადასულას არ პატიობდნენ, ახლა, Quicken Loans Arena-ის სავსე ტრიბუნები სიმპატიას ვერ მალავდნენ ჯეიმსის მიმართ. ლებრონმა ბრწყინვალედ დაიწყო მატჩი - სანყისი 11 ტაკერსიდან 10 მოათავსა კალათში, მათ შორის ხუთი სამქულიანი იყო. სასტარტო მეოთხედში ფორვარდის მონაგარი 25 (1) ქულას შეადგენდა - ზუსტად იმდენს, რამდენსაც მთლიანად „ლეგენენდმა" ჩააგდო.

თუმცა შემდეგ ჯეიმსმა მოუსლო, „კავალიერზი" კი პირიქით, თამამში დაბრუნდა. და ბოლო მეოთხედში **ლუოლ დენგისა** და **კაირი ირვინგის** გარეშე მოთამაშე მასპინძლებმა ანგარიში გაათანაბრეს. მაგრამ დასკვნით ნაწილში ფლორიდელებმა მინიც დაამტკიცეს საკუთარი უპირატესობა, დაცვა გაამკაცრეს და **კრის ბოშის** დახმარებით მცირე ფორა მოიპოვეს. „კავალიერზმა" ამ ჩამორჩენის გაბათილება ვერ შეძლო. ამ გუნდმა თამამის გადარჩენის ბოლო შანსი ვერ გამოიყენა: სარეგამდე ნუთახეგერით ადრე, ფარქვეშიდან **სპენსერ პოიესი** და **დიონ უეიტერსი** უტეეფდნენ, მაგრამ პირველს ჯეიმსმა დაუფარა, მეორეს - ბოშმა.

სხვათა შორის, „მიამიმ" ზედიზედ მეცხრედ დაამარცხა „ლეკენენდი".

■ ■ ■

გუშინდელი სათამაშო დღის დანარჩენ მატჩებში მასპინძლებმა მოიგეს. და მათგან მხოლოდ „გოლდენ სტეიტმა" უყო ძირითადი დრო „ორლანდოს" ნინაალმდეგობის გასატეხად. დანარჩენ სამ მატჩში კი ოვერტაიმის თამაში გახდა საჭირო გამარჯვებულის გამოსავლენად. სანტტერესოა, რომ ორ თამაშში სანშინაო გუნდის ლიდერებმა სამმაგი დუბლები შეასრულეს.

„ატლანტას" ფორვარდ **პოლ მილსპაჰსთვის** ეს არის პირველი ტრიპლ-დაბლი კარიერაში. და მან ეს „ტორონტოსთან" მატჩის ოვერტაიმში მოახერხა. არადა, სამმაგი დუბლი არ იქნებოდა, მილსპას ძირითადი დროის ბოლო ნამზე რომ ჩაეგო ბურთი და გამარჯვება მოეტანა თავისი გუნდისთვის. ფორვარდმა შეცდომა დამატებით დროში დამაოსნორა... ოვერტაიმი მისი ორი შედეგიანი პასით დაინყო და პოლს 10 გადაცემა დაუფროგდა. მისი მონდომების ნყალობით, „ატლანტა" 111:109 დანნაურდა და ამის შემდეგ „ტორონტომ" ანგარიში ვეღარ გაათანაბრა. „ჰოუსმა" 15 მატჩში 14 ნაგების შემდეგ, ზედიზედ მეხუთე გამარჯვება იზეიმა. ახლა, ეს გუნდი არა მხოლოდ დაცილდა მეცხრეადგილოსან „ნიუ იორკს", არამედ მეშვიდე პოზიციაზე მყოფ „შარლოტსაც" ნამოეწია.

ახევე არ ეყო 48 წუთი სამმაგი დუბლისთვის საკრამენტოელ **ია ზია ტომასს**. „ვაშინგტონი" ძირითადი დროის დასრულებამდე 17 ნამით ადრე ორ ქულას იგებდა. დედაქალაქელთა უპირატესობის განვრცობა **ჯონ უოლს** შეეძლო, მაგრამ მან ორივე საჯარიმო ააცილა. ამის შემდეგ, **რეგი გეიმ** ანგარიში გაათანაბრა და მატჩი ოვერტაიმში გადაიყვანა. იქ კი იმავე გეის, **ტომასისა** და **კაზინის** მონდომებით, „კინგზმა" მოგება მოახერხა. ამ ტრიომ დამატებით დროში 17 ქულა მითთვალა, მთლიანად „ვაშინგტონმა" - 11.

ატლანტა-ტორონტო 118:113 (ოვ)

17:26, 32:23, 31:29, 26:28, 12:7

ა: ტაგი (34+4 ჩაჭრა), მილსეი (19+13 მოხსნა+10 პასი), კორეური (16).

ტ: დერროზანი (29+10 მოხსნა), ლოური (20+9 პასი+7 მოხსნა), ვალანწიუნასი(16), ჯონსონი (11+11 მოხსნა), როსი (11), ვასკესი (10).

ფილადელფია-ბილუოკი 120:115 (ოვ)

26:29, 26:18, 23:25, 23:26, 22:17

ფ: ჰეტოუზი (26), უილიამსი (23), ბატუმი (21+9 მოხსნა+9 პასი), ლოლირდი (20), ლოპესი (15+14 მოხსნა+3 დაფარება).

ბ: ნაიდი (24), სეფსენი (23), მოდერნი (18), ფაროუტა (17+13 მოხსნა+4 ჩაჭრა), ოლიასოვა (12+9 მოხსნა).

საკრამენტო-ვაშინგტონი 117:111 (ოვ)

30:19, 17:27, 23:27, 30:27, 17:11

ს: ვაზინი (24+14 მოხსნა), ტომასი (24+11 მოხსნა+10 პასი), ეეი (24+3 ჩაჭრა), მაკლემორი (11), ტომპსონი (10), ეეგანი (7+10 მოხსნა).

ვ: ვორტაფი (19+14 მოხსნა), ბილი (19), გუდენი (18), უოლი (14+8 პასი+3 ჩაჭრა), არიზა (12+3 ჩაჭრა), ბუკერი (10).

გ. სტეიტი-ორლანდო 103:89

30:27, 27:20, 30:19, 16:23

გ.ს: კარი (23), ლი (20+10 მოხსნა), ტომპსონი (20), სპეიტი (13), ბლეკი (12+3 ჩაჭრა).

ო: ვუჩევიჩი (15), ჰარისი (14), პარკლესი (12), ო'ქუინი (10), ოლადიპო (10).

ლებრონნ ჯეიმსი

ფილ ჯექსონი

დიდი ფილი შინ დაბრუნდა

გუშინ, ნიუ იორკში გაიმართა პრესკონფერენცია, რომელიც ლეგენდარული მწვრთნელის **ფილ ჯექსონის** „ნიუ იორკ ნიკსის" პრეზიდენტად დანიშვნას მიეძღვნა. ჯექსონმა, რომელმაც „ჩიკაგოსთან" და „ლოს ანჯელეს ლეიკერსთან" ერთად მწვრთნელის რანგში ჩემპიონობას 11-ჯერ მოგებით სამუდამოდ დაიპეკა ადგილი კალათბურთის ისტორიაში, პირველი ორი სარეგამეორნო ბეჭედი მოთამაშის რანგში დაისაკუთრა და ეს სწორედ „ნიუ ორკთან" ერთად გააკეთა - 1970 და 1973 წლებში.

მას შემდეგ, „ნიქსის" გულშემატკივარი ამაოდ ელოდება საყვარელი გუნდის ჩაჩემპიონებას, მაგრამ, ახლა, შესაძლოა, დიდხანს ლოდინმა ალარ მოუნიოს. ჯერერთი, თავად ჯექსონის „ნიუ იორკში" მისვლა - უკვე დიდი მოვლენაა. ლეგენდარული მწვრთნელის სახელმა იოლად უნდა მიიზიდოს გუნდში ძლიერი თავისუფალი აგენტები, მწვრთნელები და მომსახურე პერსონალი. გარდა ამისა, ფილ ჯექსონის საკალათბურთო კვალიფიკაციაა იმის ვარაუდის საშუალებას გვაძლევს, რომ ამიერიდან, „ნიუ იორკის" ხელმძღვანელობის გადაწყვეტილებები ალარ იქნება დაუფიქრებელი და ანქარბრული. და მესამე: ალუბის მფლობელმა **ჯეიმს დოლანმა** გამოაცხადა, რომ ის ჯექსონის საქმეებში არ ჩაერევა. ეს კი ძალიან მნიშვნელოვანია, რადგან დოლანის გადაწყვეტილებებს, ჩვეულებრივ, ზიანი მოაქონდა გუნდისთვის.

რა თქმა უნდა, თავიდანვე „ნიქსში" მაღალ შედეგებს არავინ ელოდება. ამ მომენტისთვის, 68 წლის ჯექსონის განკარგულებაშია ძალიან გადატვირთული სახელფასო ბიუჯეტი (სიდიდით მეორე ლიგაში), გარდა ამისა, გუნდს არ გააჩნია უახლოეს ორ დრაფტზე პირველ რაუნდში არჩევანის უფლება. და, რა თქმა უნდა, მთავარი თავსატეხი იქნება **კარმელო ენტონის** შენარჩუნება. თუმცა „ბუბერმა" ფილმა იცოდა, სადაც მიდიოდა სამუშაოდ. ამიტომაც გააფორმა ხუთწლიანი კონტრაქტი (ჯორების მიხედვით, ის ჯამში 60 მილიონს გამოიმუშავებს). სწორედ ასეთ ვადაში შესაძლებელი საკუთარი საკალათბურთო პრინციპების რეალიზება.

ამ პრინციპებზე ჯექსონმა მოკლედ ისაუბრა პრესკონფერენციაზე. მან ხაზი გაუსვა იმას, რომ „ნიუ იორკში" გუნდური კალათბურთის დანერგვას ეცდება. მან შეახსენა ყველას, რომ „ნიუ იორკმა" ორივეჯერ ჩემპიონობა გუნდური კალათბურთის იდეით მოიპოვა. ბევრს სჯერა, რომ „დიდი ფილი" ზაფხულში ახალ მწვრთნელად თავის ყოფილ შეგირდს **სტივ კერს** დანიშნავს. ამ უკანასკნელის ამოცანა იქნება „შეტანეთვის სამკუთხედის" დანერგვა, რასაც ჯექსონი წარმატებით იყენებდა საკუთარ გუნდებში.

შესაძლოა, დიადმა ფილ ჯექსონმა ამჯერად ვერ მიაღწიოს მნვერვალებს და „ნიუ იორკს" ვერ მოუტანოს შესამე ტატფილი. მაგრამ მაინც, ჯექსონის გუნდში მინვევი ერთ-ერთი ყველაზე ნარმატებული სეზონა, რაც კი „ნიქსს" ბოლო წლებში ჰქონია.

ვეფერი მოკაზელი
გია თავალაბაიშვილმა

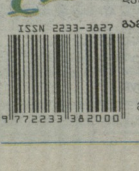

ISSN 2233-3827

9 772233 362000

დამფუძნებელი და გამომცემელი **შპს „გამომცემლობა ელელი"**

გამოიცემა ყოველდღე, გარდა კვირისა

მთავარი რედაქტორი თენგიზ გაჩიჩილაძე

მთავარი რედაქტორის პირველი მოადგილე **გია თავალაბაშვილი** (599 56 17 38); მოადგილეები: **ნიკოლოზ ნეფარიძე** (595 09 03 28), **გია ტუხაშვილი** (555 50 05 13); მხატვრული რედაქტორი: **ვაჟა სიმონიშვილი**; ტექნიკური ჯგუფის ხელმძღვანელი **მიხეილ ჯაში**; ფოტო: **თამარა ყულეშმეგაშვილი.**

1934 წლიდან გაზეთის ხელმძღვანელობდა სარედაქციო კოლეგია. „ლელის" მთავარი რედაქტორები: **მიხეილ კაკაბაძე** (1949-52, 1964-76), **ვრემი მახათაძე** (1952-53), **ირაკლი უფულაცა** (1953-64), **აბზორ ბასილაია** (1976-83), **აროჩილ გოგელია** (1984-85), **თენგიზ გაჩეჩილაძე** (1985-დან).

ელექტრული ფოსტა ბაზა: *2 19 60 13, 2 19 60 53.* **ელფოსტა:** *contact@palitra.ge;* მისამართი: **ილიაწინის, 49.** ხელმოწერილია დასაბეჭდად 03:30 ნომრის პასუხისმგებელი რედაქტორი: **ნიკოლოზ ნეფარიძე**

ტელეფონი: 238 84 44; 238 74 44 (რედაქცია). 599 55 48 97 (მთ. რედაქტორის); ფაქსი: +995. 232 38 08 63; *leiotit@gmail.com (რედაქცია). leio@palitra.ge* ინდექსი 66435 INDEX. საწარკალმი განფენილია: 237 78 07; 2 38 78 70

რედაქციისაგან ფაქტობრივად გაზეთის ავტორებისა და ფოტოგრაფის სხვა ბეჭდვითი და ელექტრონული საკუთრებიდან ბეჭდვითი ასახვა აკრძალულია

საბანკო რეკვიზიტები: **შპს „გამომცემლობა ელელი", 205262062. ბანკი „ქართუ" CRTUGE22 ანგ GE19CR0120007000043608**