გიორგი შერმადინი: რეალი რეალურია?

ეროვნული ბიბლიოთეკა

ლომი

პირველი ქართული სპორტული გაზეთი
გამოიცემა 1934 წლის 13 აპრილიდან

25 თებერვალი **სამშაბათი** 2014

№036 (14 257) ფასი 80 თეთრი

ექსკლუზივი: ინტერვიუ თემურ ქეცბაიასთან

შესაძლოა, ქეცბაია გადადგეს...

...იმ შემთხვევაშიც კი, თუ ნაკრებს საფრანგეთში მოხვედრის შანსი დაკარგული არ ექნება

საქართველოს ნაკრების მწვრთნელ თემურ ქეცბაიას ევროპის 2016 წლის ჩემპიონატის შესარჩევი ეტაპის ნილისყრის შემდეგ დავუკავშირდით. იცოცხლეთ, ეროვნული გუნდის თავკაცთან საუბარი ბევრია, თუმცა, ამჯერად, მხოლოდ ნილისყრის შედეგების შეფასებით დავკმაყოფილდით, სხვა თემები კი თბილისში მისი ჩამოსვლისთვის გადავდეთ...

ქეცბაია ამ დღეებში ჩამოვა, ნაკრები ხომ ლიხტენშტაინთან 5 მარტის ამხანაგური მატჩისთვის ჰყავს მოსაშზადებელი. ხოლო მანამდე, ნილისყრის შემდეგ ნაკრების თავკაცის პირველი ინტერვიუ ნაიკითხეთ...

– ცხადია, ჩვენი ჯგუფის ფავორიტი გერმანიის ნაკრებია, ჩვენ კი მეორე-მესამე ადგილებისთვის უნდა ვიბრძოლოთ, – გვითხრა ქეცბაიამ, – ეფიქრობ, ნილისყრამ არ გაგვიმართლა – შედარებით იოლი მეტოქეებიც შეიძლებოდა, შეგვხვედროდნენ... თუმცა, ყველა შემთხვევაში, მონდომებისა და თავდადების გარეშე ვერც ამ ჯგუფში მიაღწევთ ვერაფერს და ვერც სხვა მეტოქეებთან მიგაღწევდით.

გაგრძელება 10-2 გვერდზე

გიორგი შერმადინი „ოლიმპიაკოსს“ სურს – მოგახსენეთ თებერვლის დასაწყისში. ახალი ინფორმაციით ბერძენები მოლაპარაკებას ანარმოებენ 216 სმ სიმაღლის ცენტრის ამყამინდელ გუნდ „სარგოსასთან“. რით დასრულდება ეს ყველაფერი, დღეს ძნელი სათქმელია.

ამასობაში ესპანელმა ჟურნალისტმა **დანიელ ორტეგამ** დაწერა: „გიორგი შერმადინის ნაყვანა სეზონის დასრულების შემდეგ მადრიდის „რეალს“ უნდაო.“ ეს არც ვასაკვირი, რადგან შერმადინმა რეალელთა წინააღმდეგ მიმდინარე სეზონში ორი მატჩი ჩაატარა, ერთხელ 17 ქულა ჩაგდო, მეორედ – 19.

ინფორმაციის გადამმხმებება თავად კალათბურთელთან ვცადეთ:

– მადრიდის „რეალის“ შესახებ მეც ახლა გავიგე, ამიტომ, ვერაფერს ვიტყვი. რაც შეეხება „სარგოსადან“ „ოლიმპიაკოსში“ გადასვლას, ეს საკითხი დღის წესრიგიდან არ მოხსნილა. თუმცა, იმასაც ალვნიშნავ, რომ „სარგოსაშიც“ კარგად ვგრძნობ თავს. აქაური ქომაგი მე, ვიქტორ სანიკიძეს და გუნდის ყველა წევრს დიდ პატივს გვცემს, – გვითხრა გიორგი შერმადინმა.

ვაჟა სიმონიშვილი

ინტერვიუ პრეზიდენტთან

გერნარ ლაპასე

ჩვენ ყურადღებით ვაკვირდებით და მიგვაჩნია, რომ საქართველო და რუმინეთი ახლოს არიან ელიტასთან. მათ შეუძლიათ ევროპის წამყვან ქვეყნებს მალე გაუწიონ კონკურენცია

ექსკლუზივი

ინტერვიუ თემურ ქეცბაიასთან

პირველი გვერდიდან

შესაძლოა, ქეცბაია გადადგეს...

...იმ შემთხვევაშიც კი, თუ ნაკრებს საფრანგეთში მოხვედრის შანსი დაკარგული არ ექნება

- მეორე-მესამე ადგილებისთვის ვიბრძოლებთო, თქვით. ფიქრობთ, რომ საქართველოს ნაკრები მეტ-ნაკლებად ირლანდიის, პოლონეთისა და შოტლანდიის დონის გუნდია?

- ამათი დონის გუნდი რომ ვიყოთ, მეხუთე კალათაში არ ვიქნებოდით და, ალბათ, უფრო სუსტი მეტოქეები შეგვხვდებოდა. ისე კი, საქართველოს უკვე დაამტკიცა, რომ ყველა მეტოქესთან შეუძლია თამამი და წინააღმდეგობრივი არ არის. ძალიან რთული მატჩები გველის/ - შოტლანდია, ირლანდია და პოლონეთთან ებრძოლი გუნდები არიან... მოკლედ, ვნახოთ, ჩვენ ჩვენსას ვეცდებთ და იმედია, ამ ბრძოლაში ნარმატება ჩვენ დაგვრჩება.

- აღრე ბრძანეთ, საქართველოს ნაკრების მწვრთნელის პოსტს მაშინვე დავტოვებ, როგორც კი ევროპის ჩემპიონატზე მოხვედრის შანსს დაკარგავთო... ნილისყრის შემდეგაც ძალაში თქვენი სიტყვები? ნლუელს საქართველოს ნაკრებს ოთხი ოფიციალური მატჩი ელის...

- რა თქმა უნდა, ძალაშია! თუ გნებავთ, გავიმეორებ კიდეც, რომ როცა ნაკრები საფრანგეთში გამგზავრების შანსს დაკარგავს, პოსტს მაშინვე დავტოვებ. ეს კი არა, მეტსაც ვეტყვით - შესაძლოა, იმ შემთხვევაშიც ნავიდე, თუ ევროპის ჩემპიონატზე გასვლის პერსპექტივა გვაქვსო.

თემურ ქეცბაია

- ეს როგორ გავიგოთ?

- როგორც ვნებავთ, ისე გაიგეთ. შესაძლოა, რამდენიმე თამაში მოვიგოთ და ევროპის ჩემპიონატზე ნასვლის შანსი მოგვეცეს, მაგრამ მაინც უკმაყოფილონი დარჩნენ და თანამდებობა დავტოვო.

- თუ ნაკრები თამაშებს მოიგებს, უკმაყოფილო ვინ დარჩება და რატომ?

- რა ვიცი, ყველაფერი ხდება...

- ნილისყრის შემდეგ მეტოქე გუნდების მნვრთნელებს შეხვედით?

- შევხვდი, მაგრამ მნიძვნელოვანი არაფერი ვგითქვამს. ირლანდიელთა თავკაცე მარტინ ონილსა და შოტლანდიელთა მწვრთნელი გორდონ სტრაქანს იმ დროიდან ვიცნობ, როცა ინგლისში ვთამაშობდი. რაც ახლა გითხრათ, იგივე ეთქვა მათთან შეხვედრის დროსაც - ფავორიტი გერმანიაა, დანარჩენი ოთხ გუნდს კი, გიბრალტარის გარდა, მეორე-მესამე ადგილებისთვის მოგვიწევს ბრძოლა. ისე კი, მოდუნება, ცხადია, არც გიბრალტართან შეიძლება.

- კალენდრით კმაყოფილი ხართ?

- რამდენადაც უკმაყოფილო ვარ ნილისყრით, იმდენად კმაყოფილი დავრჩი კალენდრით. შესარჩევის დანაკეთი თბილისში ირლანდიასთან ან შოტლანდიასთან თამაშით მსურდა და უეფას მიერ შედგენილი კალენდრით ასეც მოხდა.

- ფეხბურთის ფედერაციის ვენეზელა

ეროვნულ ნაკრებზე

THE TELEGRAPH: საქართველოს ნაკრები სერიოზულად არ უნდა განვიხილოთ

მარტინ ონილი და გორდონ სტრაქანი

23 თებერვალს ნიცას „აკროპოლის“ ევრო 2016-ის საკვალიფიკაციო ეტაპის ნილისყრა გაიმართა. საქართველოს ნაკრები D ჯგუფში მოხვდა გერმანიის, ირლანდიის, პოლონეთის, შოტლანდიისა და გიბრალტარის ნაკრებებთან ერთად. უეფას ოფიციალურ საიტს მოტლანდიის (ასე გამოთქმულა) ეს გვარი მოტლანდიურად, და არა - სტრარნანი) ესაუბრა:

„ჯგუფში, სადაც მსოფლიოს ერთ-ერთი საუკეთესო გუნდი ერმანია, ყოველთვის ამპლეფუნველია თამაში. ალბალან ირლანდიელთა თავკაცე მარტინ ონილს შეეხვედი და ისიც აღელვებულია, მაგრამ ჩვენ ბიბრძოლეთ. ჩვენ მხოლოდ ახლა გამოვიყენეთ ბიგგამბრულდ, თორემ მოუდანზე ხულ სხვანაირად იქნება. უახლოესი ორი წლის განმავლობაში როგორ სიტუაცია იქნება, ნინასწარ ვინ იცის, თუმცა კარგი იქნება, თუ ჩვენი ფეხბურთელები ტრავნეს არ მიიეკენნენ. საუკეთესო შემადგენლობით შანსი აუცილებლად გვაქვს... ნინ ძალიან ძნძეი თამაშებია გველის, ფეხბურთელებმა ნინასწარ უნდა გაანალიზონ ეს. მათთვის სერიოზული ტესტები ინყება. ჩემი აზრით, თუკი საუკეთესო დონეზე ვითამაშებთ, აუცილებლად მოვხვდებით საფრანგეთში, მაგრამ ასევე ფიქრობენ ირლანდიელები, პოლონელები და საკართველოს“.

„დეიდი ტელეგრაფი“ ნერს, რომ სამკართველოს ნაკრები მე-2 და მე-3 ადგილებისთვის ბრძოლაში სერიოზულ კონკურენტად არ უნდა განიხილოთ, რადგან **თემურ ქეცბაიას** ნაკრებმა ბოლო 8 შეხვედრიდან 7 ნააგო.

გორდონ სტრაქანი: ქართველებს ახალი ძალები არა ჰყავთ, მაგრამ...

შოტლანდიელთა თავკაცმა გორდონ სტრაქანმა Emag-თან ინტერვიუში საქართველოს ნაკრებზეც ისაუბრა:

„საქართველოს ნაკრების მწვრთნელმა თემურ ქეცბაიამ კარგად იცის ბრძანებული ფეხბურთი. მართალია, ქართველებს ახლა გიორგი ქინქლაძის დონის ფეხბურთელები აღარ ყავთ, მაგრამ ეს ის ერია, რომელსაც მუდამ ეზრდება ტალენტიური ფეხბურთელების თაობები“.

მარტინ ონილი: მეხუთე კალათიდან ყველაზე ძნელი მეგობარ სხორად საქართველო იყო...

უეფას ოფიციალურ საიტთან ინტერვიუში ირლანდიის ნაკრების ჩრდილოირლანდიელმა თავკაცმა **მარტინ ონილმა** შემდეგი განაცხადა:

„ჯგუფი ძალიან რთულია, თუმცა, ამავე დროს, ძალიან საინტერესოც. შოტლანდიასთან შეხვედრები მეტად ამაღელვებელი იქნება და ფფიქრობ, გორდონ სტრაქანივ ჩემს ა ზაზეზეა. ალბათ, უფრო სხვა, ნაკლებად ძლიერ ჯგუფში თამაში გვაყოფდა, მაგრამ რეალობას უნდა შეეგებოთ და ვიბრძოლოთ... გერმანია ჯგუფის ფავორიტია, თუმცა მასაც დიდი ბრძოლები გადადგება. პოზიტიურად თუ მივუდგებით, ისეთი ჯგუფია (გერმანიის გარდა), სადაც გუნდებს ერთმანეთისთვის ქულების ართმევა შეუძლიათ. ასე რომ, ბოლომდე ძალზე საინტერესო ბრძოლები იქნება“.

ონილმა „ბელფასტ ტელეგრაფს“ უფროსი ვრცელი ინტერვიუ მისცა და იქვე უკვე საქართველოს ნაკრებზეც ილაპარაკა:

„როცა მეხუთე კალათიდან საკართველოს ნაკრები გხვდება, ანუ ყველაზე ძლიერი მეტოქე ამ კალათში, რნმუნდები, რომ ნილისყრაშ არ გაგიმართოდა. მაგრამ მე მანყობს, რადგან ეს ტონუს არც ერთ შეხვედრაში არ დაგვაკარგვინებს“, - განაცხადა ონილმა.

მაციონი ჟურავსკი: არ დაივიწყოთ საქართველო!

უეფას ოფიციალურ საიტთან საუბარში პოლონეთის ნაკრების თავკაცმა **ადამ ნავალკამ** თქვა:

„ეს არ იყო ჩემი ოცნების ჯგუფი. გერმანია ფავორიტია, მაგრამ დანარჩენ გუნდებს თანაბარი შანსები აქვთ. საინტერესოა, რომ სწორედ ამ გუნდებთან - შოტლანდიასთან და გერმანიასთან გვიწევს მაღე ამხანაგური მატჩები. ირლანდიასთან ე რამდენიმე თვის ნინ ვითამაშეთ. ასე რომ, ამ გუნდებს კარგად გავიცნობთ. ახლა დროა, დავიწყოთ საკალიფიკაციო ციკლისთვის მზადების ეტაპი“.

„პოლანდ სოკერ ბლოგმა“ ამოკრბა პოლონურ მედიაში სპეციალისტთა გამონათქვამები, რომელთაგან ჩვენთვის საინტერესოს შემოგთავაზებთ.

შტეანმ მაიეფსკი (პოლონეთის ნაკრების ყოფილი მწვრთნელი): „იმედია, გერმანია ჩვენს კოტკურენტებს ქულებს დაკარგვინებს. ირლანდიის, შოტლანდიისა და საკართველოს დამარცხება შეგვიძლია. ეფექრობ, გასვლის კარგი შანსი გვაქვს“.

მაციეი ჟურავსკი (პოლონეთის ნაკრებისა და კრაკოვის „ვისლაის“ ყოფილი ფორვარდი): „არ დავივიწყოთ საკართველოც. ეს გუნდი თავის მოედანზე ძალიან ძნელი დასამარცხებელია“.

შეგახსენებთ, რომ 37 წლის ჟურავსკიმ კარიერა 2011 წელს დასრულა. პოლონეთის ნაკრებში მან 72 მატჩი ჩაატარა და 17 გოლი გაიტანა.

იოახიმ ლიოვი: ჩვენი ჯგუფი ძალზე საინტერესოა

D ჯგუფის ფავორიტის, გერმანიის ნაკრების მთავარი მწვრთნელი **იოახიმ ლიოვი**, ეტყოვა, საქართველოს ნაკრებს სათვალავში არ იღებს:

„სპორტული თვალსაზრისით, ძალზე საინტერესო ჯგუფია. საფეხბურთო ატმოსფეროც შესანიშნავი იქნება. ბუნდესლიგაში ბევრი პოლონელი თამაშობს, ხოლო ირლანდიასა და შოტლანდიაში ყოველთვის საოცარი სიტუაციაა. ჩვენ არ ვამტკიცებთ ამას, მაგრამ ყველა ამბობს, რომ გერმანია D ჯგუფის ფავორიტია. ჩვენი მიზანი ევროპის ჩემპიონატის ფინალურო ეტაპის საგ ზურის პირველარ მოპოვება იქნება. მოტლანდიელები და ირლანდიელები დინამიკურ ფეხბურთს თამაშობენ და მოედანზე თავს დებენ. ისინი არასოდეს ნებდებიან. სტუფრმად ამ გუნდებთან თამაში ძალიან ძნელი. გიბრალტარი ფეიბოუნტნეა და, სიმართლე გითხრათ, მის შესახებ არაფერი ვიცი“.

დეპუტატების თამამი განცხადება: ბიბრალტარი ესეი-ოფს ბეგმაუს!

გიბრალტარი უეფას ახალი ნეერია. ეს ნაკრები პირველად ითამაშებს ევროპის ჩემპიონატის საკალიფიკაციოში. მას ყველა უსიონობო აუუსაიდერად მიინნევს, თუმცა სულ სხვა აზრისაა ნაკრების თავკაცი **ალენ ბულა**:

„ეს გიბლეკი ისტორიული მომენტი გიბრალტარისთვის. არ ვაპირებ საკუთარი მიზნის შეცვლას, რომელიც ნილისყრამდეც განვაცხადე - დიახ, ჩვენი მიზანია ევრო 2016-ის ალეი-ოფში მოხვედრა. გიბრალტარი ამ ნანატრ დროს დიდი ხანი ელოდა. ოცნება აგვიისრულდა. ახლა ჩვენ ევროპის საფეხბურთო ოჯახის სრულუფლებიანი წევრები ვართ. მეამაყება, რომ სწორედ ამ ისტორიულ მოვლენაში ბიჭეს ნაკრების მთავარ მწვრთნელად მუშაობა. ძნელი ჯგუფი შეგვხვდა, მაგრამ ვიბრძოლებთ. ეფფერრნმ, სლოვაკეთთან მატჩის შემდეგ გიბრალტარის ნაკრებზე აზრი ყველას შეიცვალა“, - განაცხადა ბულამ.

შეგახსენებთ, რომ გიბრალტარის ნაკრებს მხოლოდ ერთი ოფიციალური ამხანაგური მატჩი აქვს გამართული - 0:0 სლოვაკეთის ნაკრებთან.

ემუშაოდ

ნიკოლოს ნაშუპარიძეს

P.S. როგორც ხედავთ, გიბრალტარის ნაკრების თავკაცი ძალიან ამაყობს სლოვაკეთთან ნათამაშები ფრით. იმედი, ალენ ბულის ანალოგიური ენაზე ალაპარაკებენ ჩვენს ეროვნულ შეხვედრებს (ამ ნლის 14 ოქტომბერს: გიბრალტარი პორტუგალიაში ვეგიმასპინძლებს, 2015 ნლის 8 ოქტომბერს, კი ალეი ბეგსტაუმენა) შემდეგ, ისე კი, სწორიზეთ სიფრთხილე გამართვს. გადაცხედეთო ნარსულს - საქართველოს ნაკრებთან შეხვედრებში ხომ არაერთი მეტოქეს (ჩვენ რომ ოლი მოსაგები ვგვიონია) გაუღამაზებია თავისი ისტორია...

ლეგიონერი

ჭანგურია: ქლუქის №9

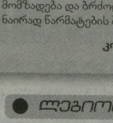

გიორგი ჭანტურია ქლუქის მასსურით

ინგლისიური „ეიტესიდან“ რუმინეთ „ალუეტში“. გადასულო **გიორგი ჭანტურიაზე** ბევრი ითქვა და დაიწერა. სხვადასხვა ინფორმაცია ერცელდებოდა გარიგების სფასურზე. თავად ჭანტურიამ „ლელოსთან“ ინტერუუთქვა, რომ არნემელი ალუეტი რუმინელებისგან მილიონ ევროს მოიკეტდა, თუმცა გერმანელი ინტერნეტ-საგაზეთო „ტრანსფერმარკტი“ ამტკიცებს, „ალუეტმა“ ქარაველში 880 ათასი ევრო გადაიხადა.

შეგახსენებთ, რომ **თემურ ქეცბაიამ** ჭანტურია ერონეულ გუნდში პირველად გამოიიახა - რუმინეთი ალუმბი ალეი-ბეგ ალეულ 20 ნლის თავდასხმელს ნაკრების მთავარი მწვრთნელი 5 მარტს თბილისში, ლიხტენშტაინთან გასამართი ამხანაგური მატჩისთვის ეელის.

მანამდე კი „ალუეტმა“ ჭანტურიას 9-ნომრისანი მოისურა გადასცეა, ხოლო გუშინ ქართველმა ამაალ გუნდთან ერთად პირველად იკარჯინა.

მერაბ მამულაშვილი

ეუროპა 2016 ნილისყრის გამოხმაურება

უმალესი ლიგა

ჩიხურა შინ დაბრუნდა

სპრინტრის „ჩიხურას“ პრესაგაჟე **თორნიკე შალამბერიძემ** დაგვიდასტურა, რომ გუნდმა სხვადასხვა ქალაქში მოსაბურნდელი (დაბარჯაილ) მოგზაურობა დასარულა და საკუთარ არენას უბრუნდებეა. ეროუნული ჩემპიონატის საქმეშიდგომი ეტაპი

ბილია, **სოსო ფრუიძის** გუნდს ივანნმინდას სტადიონზე ალეი-ბეგ ალეიკინის უმსაპინძლია. ამის მოეხედავად, „ჩიხურამ“ პირველი ნრე მეორე ადგილზე დასარულა.

„ამიერიდან, საკუთარ მოედანზე ვითამაშებთ. 2 მარტს ივანნმინდაში სტადიონს გაეხსნილ და თბილისის „დინამოს“ ვუმასპინძლებთ. ბარეკეზები მოგვიდა. ტრიბუნები გაფაართოდა და 400 მაყურებლის ნაცვლად, ახლა უკვე 1344 ქომაგს დაიტევს. გაკეთდა პრესლოჟა და საკონფერენციო დარბაზი. ამას გარდა, ფეხბურთის ფედერაციის პრე ზიდენტი მოედანს მონესრიგებაში დაგვეხმარა. საუკეთესო ტექნიკა ჩამოიყანა, ნალი 2 ფიე ვ გაუწერებლად მუშაობდა და მინდვრის მდგომარეობაც გამოსწორდა. ასე რომ, სხვა სტადიონებს დაეჯრავეთ ალარ დაგვჭირდება. საკუთარ სტადიონზე თამაში ბევრად უკეთესია და ნარმატების მეტი შანსს გვაქმნის“, - ამბობს შალამბერიძე.

მერაბ მამულაშვილი

● საქართველოს ნაკრები

მოგებაც გავიხსენოთ!

საქართველოს ნაკრებმა ბოლო გამარჯვება 2012 წლის 7 სექტემბერს, ბელარუსთან შესარჩევ მატჩში მოიპოვა
გურამ დოლენჯაშვილის ფოტო

კვირას ნიცაში ჩატარებული ევროპის 2016 წლის ჩემპიონატის შესარჩევი ეტაპის ნილისყრის შედეგები კიდევ დიდხანს იქნება განსაჯნი საკითხი. მაგრამ ფაქტი სახეზეა - ნილისყრა მორჩა და ისევ დაგვრჩენია, ქრონიკულად იმედისა და მოლოდინით შევხვდეთ წლევანდელ შემოდგომას, როცა საქართველოს ნაკრები ახალ შესარჩევ ციკლში ჩაებმება...

წწლები და თითძმის რეპორდი

...მანამდე კი დიდი მნიშვნელობა ექნება ამხანაგურ მატჩებს. თითქმის ნელინდანხეგარია (2012 წლის 14 ნოემბრის მერე, როცა ეგეიპტესთან 0:0 ვითამაშეთ), საქართველოს ნაკრებს თბილისში ამ ტიპის თამაში არ ჩაუტარებია. როგორც იქნა, აქ ჩამოსულლაზე „ვილაც" დათითანხმეთ, თანაც, ამ შემთხვევაში გამარილებულადაც მიგვაჩნია სუსტ ნაკრებთან შეხვედრა - ბოლოს და ბოლოს, შვიდმატჩიანი მოუგებელი სერია ხომ უნდა შენყდეს?!

ჰოდა, საამისოდ, ლიხტენშტაინზე უკეთეს გარიანმეს ვერც ვინატრებდით. და საერთოდაც - თუ ნელინაფს გამარჯვებით დაინყებ, ფსიქოლოგიური თვალსაზრისითაც მნიშვნელოვანი უნდა იყოს როგორც ნაკრების ფეხბურთელებისათვის, ასევე **თემურ ქეცბაიასთვის,** რომელსაც ლიხტენშტაინის მერე კიდევ ორი მატჩი სჭირდება, ნაკრების თაჯაკის რანგში ჩატარებული შეხედვრების რაოდენობით ქვეყნის აბსოლუტური რეკორდსმენი რომ გახდეს.

საქართველო-ლიხტენშტაინის ამხანაგურ მატჩამდე თითქმის ერთი კვირაა დარჩენილი და რადგან ამ თამაშით ინყება მზადება შესარჩევი ციკლისთვის, კიდევ ერთხელ გადავიაღლოთ თვალი შემადგენლობას და ცალკეული რგოლების შეფასებასთან ერთად, ცვლილებებზეც ვისაუბრთ.

მეპარეები

საბედნიეროდ, ამ რგოლში სანერვიულო არაფერი გვაქვს და ასე გრძელდება ბოლო რამდენიმე ნელინდან; თანაც, ნაკრებში მოლვაწეობის 4 წლის განმავლობაში, ალბათ, არც ყოფილა შემთხვევა, როცა თემურ ქეცბაია ამა თუ იმ მატჩის წინ ძირითადი მეკარის შერჩევაში შემცდარიყოს!

ანუ, **გიორგი ლორიასაც** და **ნუკრი რევაზიშვილსაც** საკუთარი ოსტატობის დამტკიცების მანსი თითქმის ყოველთვის სამართლიანად ეძლეოდათ. ამათ გარდა, **როინ კვასხვაძეც** უნდა ვახსენოთ, ჩვენი აზრით, ასევე უსრობლემოდ

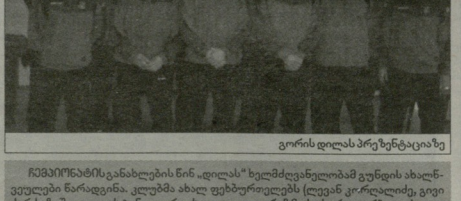

გორის დილას პრეზენტაციაზე

ჩემპიონატის განსაღლების წინ „დილას" ხელმძღვანელობამ გუნდის ახალნელეულები წარადგინა. კლუბმა ახალ ფეხბურთელებს (ლევან კორალიანე, გიგი ქარქეზაშვილი, ვახტანგ კვარაცხელია, ლუკა რაზმაძე, სერგი ორბელაძე, დავით რაგამაშვილი, გურამ გურეშიძე, ნიკა ჯიმშერანაძი, ნოდარ ნოზაძე, გიორგი ბერიაშვილი, ალეკო კოშკაძე, კობა ზალამბერიძე) მუდმივნამოსვლი მაისურები გადასცა. მანამდე კი გუნდის მთავარმა მწვრთნელმა რაგაზ სოლოლაშვილმა და მენეჯერმა გია ისიანმა ჟურნალისტების კითხვებს უპასუხეს.

რაგაზ სოლოლაშვილი: მეორეხარისხოვანი თამაშები არ იქნება

- თავდასაბრალედ, საინტერესოა შეკრების თუოქესეო ეტაპის შეფასება...

- სპარინგ-მატჩები დაგეგეგმეთ იმ გუნდებთან, რომლებთანაც კარგად გამოიჩნდებოდა ჩვენი თამაშის დადებითი და უარყოფითი მხარეები და არა მათთან, ვისთანაც უპირატესობა გვექნებოდა, თუმცა ეს უპირატესობა ჩვენი გუნდის

საქართველოს ნაკრებმა ბოლო გამარჯვება 2012 წლის 7 სექტემბერს, ბელარუსთან შესარჩევ მატჩში მოიპოვა
გურამ დოლენჯაშვილის ფოტო

რომ შეუძლია ზემოთ ხსენებული ორივე მეკარის სრულფასოვნად ჩანაცვლება.

მართალია, ამ მატჩისათვის არ არის გამოძახებული, მაგრამ, ალბათ, კეთილაც ნაკრების კანდიდატად მოიაზრება **ომარ მიგინეიშვილი.** მუდმივი სათამაშოდ დრო თუ ექნება თავის გუნდში, ამ მეკარის სანაკრეო პერსპექტივიები უმოთოურად სულაც არ მოჩანს.

დაცვა

საქართველოს ნაკრებმა უკანასკნელი მატჩი მარშაპ, 15 ოქტომბერს ალბანეთში ჩაატარა ესპანეთის ნაკრებთან; იმ შეხვედრისათვისაც 23 ფეხბურთელი იყო გამოძახებული, ოღონდ, მეკარეთა სამეული თუ არ შეცვლილა, გარკვეული სიახლეებია დაცვის ხაზში.

ასე მაგალითად, იმ მატჩისგან განსხვავებით, ამჯერად გამოძახებულთა შორის ვერ ვხედავთ **გიორგი ფოფხაძეს** („ოგაელონია", ბოლოლეთი), **მათე ღვინინაძეს** („სევასტოპოლი", უკრაინა), **გულვარდ თომაშვილსა** და **ალექსანდრე კვახაძეს** (ორივე - „დილა").

რაც შეეხებათ დანარჩენებს, **ბურამ კაშია, უნა ლობაანიძის, დავით კვირკველიას, აკაკი ხუბუტიას, გია გრიგალაშვილსა** და **გიორგი ხიდეშელის** სანაკრეო პოზიციები კლასიკა მყარია და ამ მცველებს, დიდი ალბათობით, ქეცბაია ახალ შესარჩევ ციკლშიც დაეყრდნობა.

ახლა კი სიახლეებზე ქეცბაიამ გარკვეული პაუზის მერე გამოძახება ყაზანის „რუბინისა" და საქართველოს ახალგაზრდული ნაკრების ტანმაღალი ცენტრალური მცველი **საბა კვირკველია.** თუმცა, მთავარი სიახლე, რაღა თქმა უნდა, ნაკრებში **ლაშა სალუქვაძის** დაბრუნებაა.

32 წლის ცენტრალური მცველი ჩიწეტულად ასპარეზობს თავის ახალ გუნდში (ბაკოს „ინგერი") და ნაკრებში მისი მიწვევაც სრულიად ლოგიკურად მიგვაჩნია. სხვათა შორის, ქეცბაია რომ საქართველოს ნაკრების მთავარ მწვრთნელად დანიშნა, ბევრი ისეთი ფეხბურთელი დაიბრუნა, მისი ნინამორბედი **ეკატერ კუპერი** რომ არ სწყალობდა და, მათ შორის, სალუქვაძეც გახლდათ.

ეს უკანასკნელი, იქვითთი გამონაკლისის გარდა, ქეცბაიას ფორმაციის ნაკრებში მუდამ ძირითადში იყო, თუმცა 2011 წლის 3 ივნისს, ხორვატიასთან სტუმრად ნაგებული (1:2) მატჩის შემდეგ, სალუქვაძე ნაკრებში აღარ გამოჩენილა.

ისე, არ არის ცუდი პრეტედენტები, როცა ნაკრების მთავარი მწვრთნელი ფეხბურთელის ასაკს კი არა, მის სათამაშო კონდიციებს რომ „აკვირდება"; აქვე, ბარემ, ისიც ვისაუწოთ, რომ რაც შეიძლება მალე გამოსახონ ერთმანეთში კომპრომისი თემურ ქეცბაიამ და ბოლო წლების ჩვენი ნაკრების ერთ-ერთმა საუკეთესო და მართლაც შეუცვლელმა ფეხბურთელმა **ალექსანდრე ამისულაშვილმა...**

ნახევარდაცვა

...ესპანელებთან მატჩი დისკვალიფიკაციის გამო **ჯაბა კანკავამ** და **დავით თარგამაძემ** გამოტოვეს, სხვადასხვა მიზეზით ალბასტატში არც **თორნიკე ოქროპაშვილი** და **ჯანო ანანიძე** ყოფილან, - როგორო საქმეა, ნაკრების ოთხი ნამყვანი შუახანელის არყოფნა? ამ ოთხეულიდან სამი - გამოძახებულია, აი, **დავით თარგამაძე** კი ამჯერად ნაკრებს მიღმა დარჩა; თუმცა, იმედი დავიბოვათ, რომ ეს ახალგაზრდა და კრეატიული გარემარში თავის ახალ გუნდში (რუსეთის „ურალში") ადგილსაც მალე დაიმკვიდრებს და საქართველოს ნაკრებში დაბრუნებაზეც გაუჭნდება პრტენზია.

როგორც მოსალოდნელი იყო, ქეცბაიას სიაში ვხედავთ ბოლო წლების ერთ-ერთ შეუცვლელ ფეხბურთელს **სანდრო კობახიძეს** (სამნოხარა, რომ რომ ამ ბიჭს კლუბში სათამაშო პრაქტიკა აკლია). ისე როგორც **ირაკლი ძარიას** („დინამო") და ესპანეთთან სადებიუტო მატჩის ჩამტარებელ **ავთანდილ ებრალიძეს** („ტილ ვისენტტა", პორტუგალია).

აი, სამ შუახანელზე კი ქეცბაიამ ამ ჯერზე უარი თქვა: თბილისის „დინამოდან" „ჩიხორამი" გადასულ **ლევან ხმაალაძესა** და **ალეგუჯა გრიგალაშვილზე,** ასევე ვეიპროსოულ „ანორთოსისში" მოასპარეზე **შოთა გრიგალაშვილზე.** არადა, შეგახსენებთ, რომ შარშან, ალბასტატში დიდი ხნის პაუზის მერე ჩვენი ნაკრების ძირითადში ძმები (გრიგალაშვილები) გამოჩნდნენ...

...ბუბა დაუშვილის საქართველოს ნაკრებში დებიუტი 19 წლის ასაკში, ექტორ კუპერის დროს ჰქონდა; თუმცა, ჩვენი უპირველესი გუნდის საკვანძო და ძირითად ფეხბურთელად ქეცბაიას ხელმძღვანელობით ჩამოყალიბდა. ეგ კი

● დილა

პრანორმალური პრეზენტაცია ექვს თვეში ერთხელ

ევროპის ლიგაზე გამოსვლაზე ეფიქრობთ და უმაღლეს ლიგაში დარჩენილი ეტაპის მატჩებს სათანადოდ არ ვაფასებთ. პირიქით, მიგვაჩნია, რომ საკმაოდ ძნელი იქნება ევროპალიგის საგზურის მოპოვება. ისევე მიზნისათვის უმაღლესი ლიგის რამდენიმე კლუბი იბრძვის და თუ არ ჩავთვლით „დინამოს", ყველასათან თანაბარი შანსი გვაქვს.

- შემადგენლობაში მომხდარი ცვლილებებიდან გამომდინარე, შეკრებაზე მთავარი პრობლემა შეუთამაშებლობა იქნებოდა...

- რა თქმა უნდა. „დილა" 15-მა ფეხბურთელმა დატოვა, რომელთაგან 10-11 მოთამაშე ძირითად შემადგენლობაში მოიაზრებოდა. მართალია, თითქმის ამდენივე მოთამაშე დავიმატეთ, მაგრამ შეთამაშების პრობლემა იოლად ვერ გადაიჭრება. თუმცა აქვე უნდა აღვნიშნო, რომ მსგავსი თავსატეხის წინაშე დგანან ჩვენი კონკურენტი გუნდებიც, რადგან ზამთრის შესვენებისას თითქმის ყველა გუნდი გადაახალიეს.

- ხომ არ შეცვლილა კლუბის სტრატეგია? ორივე ფრონტზე ძალების დაუზოგავად იბრძოლებთ?

- ვიგრძელებთ ისე, როგორც სეზონის დასაწყისში დაიგეგმა. მეორეხარისხოვანი თამაშები არ იქნება, ორივე ტურნირში ძირითად შემადგენლობებს დავეყრდნობით.

გია ისიანი: ვინც ბევს და სწორად მუშაობს, მეტიც ეკუთვნის

- ყველა ახალწვეული კლუბთან ისევ ნახევარწლიანი კონტრაქტი აქვს გაფორმებული?

- დიახ, სამწუხაროდ ასეა. სიმართლე გითხრათ, პირადად მე ალარც მინდოდა ამ ფორმით პრეზენტაციის გამართვა. შუა სეზონში ნორმალურია 3-4 ახალი ფეხბურთელის წარდგენა, მაგრამ კომედიაა, ყოველ 6 თვეში 14-15 ახალი ფეხბურთელის პრეზენტაცია მაისურების გადაცემით და ასე შემდეგ. გუნდის լიმაგი თავის საყვარელ კლუბში ახალწვეულის შეყვარებას რომ მოასწრებს, ის უკვე სხვა გუნდში გადადის. სამწუხაროდ, შესაძლებელია, იმავე პერიოდში დღეს ნარმოდგენილ მოთამაშეთაგან ზოგიერთი ისევ მონნაალმდგე გუნდში ვიხილოთ.

- რაინნის მუნციპალიტეტში, დაფინანსების მოთხოვნისას, ალბათ პროგრამას წარადგენთ...

- შესაძლოა, სახელმწიფო დაფინანსებაზე მყოფი კლუბებისგან განსხვავებით ჩვენ შედარებით მეტს ვითხოვთ, მაგრამ შესაბამისი რესურსიც გვაქვს - ოთხი სტადიონი, რომელთაგან სამზე ქვეყნის ჩემპიონატის სხვადასხვა ლიგის კაენენდარული მატჩები ტარდება. ამ სტადიონებს შენარჩუნება სჭირდება. მიმაჩნია, რომ ვინც მეტს და სწორად მუშაობს, მეტიც ეკუთვნის. სწორედ ჩვენი მუშაობის შედეგია, რომ 5 მარტს, თენგიზ ბურჯანაძის სახელობის სტადიონზე, ეერროს ახალგაზრდული ჩემპიონატის შესარჩევ ციკლში საკართველოსა და ლუქსემბურგის ნაკრებების მატჩს ვმასპინძლობთ. შარშან, ანალოგიური გამოცდები შესანიშნავად ჩავაბარეთ.

ვასილ ბალასაძე
გორდან

● ფეხბურთი და სახელმწიფო

ტარიელ ხეჩიკაშვილი ფეხბურთის ფედერაციას ღიად დაუპირისპირდა

ტარიელ ხეჩიკაშვილი:

როდის აქეთ წყვეტს სიჭინავა, პროფლიგასა და ფედერაციას ვინ უხელმძღვანელებს?

განხორციელებულ პროექტებს ნუ გვამადლიან, ეს სახელმწიფოს ფულით გაკეთებული მოედნები და სტადიონებია

საქართველოს პრემიერ-მინისტრი ირაკლი ღარიბაშვილი ფეხბურთის ფედერაციის ხელმძღვანელებს რომ შეეხვა, სფფ-ს ქართული ფეხბურთის კრიზისიდან გამოსვლის 3-ნლიანი გეგმა წარუდგინა, რომლის მიხედვითაც, სახელმწიფომ ფეხბურთისთვის 3 წელინადში 99 მილიონი ლარი უნდა გამოყოს, ანუ წელინადში 33 მილიონი.

ამავე პროექტით, უმაღლესი ლიგის კლუბები სეზონის განმავლობაში 1.5 მილიონ ლარს მიიღებენ, პირველი ლიგის კლუბები - 400 ათასს. უმაღლესი, პირველი ლიგისა და ეროვნული თასის გათამაშების საპრიზო ფონდი, სავარაუდოდ, 7.8 მილიონამდე გაიზრდება.

რა და როგორ იქნება, ამას დაადგენს კომისია, რომელიც გუშინ შეიქმნა და მას თავად პრემიერი უხელმძღვანელებს. ამ კომისიის წევრია „საბურთალოს" პრეზიდენტი ტარიელ ხეჩიკაშვილიც, რომელმაც ბოლო პერიოდში ფეხბურთის ფედერაციის მისამართით მწვავე კომენტარები გააკეთა.

- უპირველეს ყოვლისა, მინდა ვისარგებლო შემთხვევით და მადლობა გადავუხადო კოლეგებს, რომლებმაც „საბურთალოს" თბილისის საუკეთესო სკოლად დასახელეს. ეს ჩვენი სკოლისა და მისი თითოეული თანამშრომლის დიდი დადასტურება და სტიმულია. იმავეს ვიტყვი სამთავრობო კომისიაში ჩემს წარდგენაზეც. მაქსიმალურად ვეცდები, ამ კომისიამდე მივიგანო ლუტებისა და ბავშვთა ფეხბურთის სატკივარი, გავაანალიზოთ ის მდგომარეობა, რაც დღეს ქართულ ფეხბურთშია შექმნილი. კომისიას ჩვენეული ხედვასაც გავუზიარებ, თუ რა შეიძლება გაკეთდეს, რომ ჩემი კოლეგა ბიზნესმენები ქართული ფეხბურთისთვის დაინტერესდნენ და ამ ნუფბილდან ამოვიდეთ.

- მედიასაუბრებში, მათ შორის „ლელოსთანაც", განაცხადეთ, რომ ფლეთადეულ ფეხბურთის ფედერაციაში რესურსს ვერ ხედავთ. ზედმეტად მკაცრი განცხადება ხომ არ არის?

- პერსონალიების შეურაცხყოფას კატეგორიულად ვენინააღმდეგები და ვაკრიტიკებ არა ადამიანებს, არამედ, მათ ცუდ ქმედებებს. ბოლო წლებში, ჩვენს საზოგადოებას ტალახის სროლა და ცილისწამებები არ აკლდა. მაგრამ როცა ფედერაციის სუსტ მენეჯმენტზე ვლაპარაკობ, ეს მხოლოდ იმას ნიშნავს, რომ უკეთესის სურვილი მაქვს. გამიხარდება, ნარმატებულ ფედერაციაზე რომ ვლაპარაკობდე. საბედნიეროდ, მთავრობა ფეხბურთის პრობლემების მოგვარებით დაინტერესდა. მაგრამ თუ სწორი ანალიზი არ გავაკეთეთ, შესაძლოა, ეს ბოლო მახსიც ხელიდან გავუშვათ.

- ფედერაცია რა შუაშია?

- შუაში კი არა, თავშია. გაჯანსაღების პროცესის დასაწყებად, საჭიროა სწორი დიაგნოზი - რამ მიგვიყვანა ასეთ საავალალო მდგომარეობამდე? ფედერაცია კი, ანალიზს ნაცვლად, ეითარების შელამაზებას ცდილობს. ეს იგივეა, აკადმეყოფს ნამალი უნდოდეს და ექიმი ამშვიდებდეს, არაფერი გეჭირსო. ფედერაციის პრეზიდენტმა გამოაცა, როცა თქვა - მთავრობას ავუხსენით, რა მძიმე მდგომარეობაშია ეროვნული ფეხბურთი. ანუ, მთავრობა საინფორმაციო ვაკუუმში იყო და არავფერი იცოდა? ეს, მინიმუმ, არასწორია, რადგან სპორტის სამინისტროსა და სახელმწიფო სწორუქტურებში ყველაფერი რომ იციან, ამიტომაც გადაწყვიტა პრემიერმა ფედერაციისა და კლუბების ხელმძღვანელებთან შეხვედრა და სახელმწიფო კომისიის შექმნა. ეს ფედერაციის რჩევით არ მომხდარა. საერთოდ, გაუგებარია ყველა ასეთი შეხვედრის სათავისოდ გამოყენების მცდელობა და იმის თქმა, თუ როგორი მაგრები არიან. ამით ჩვენი ფეხბურთი უკეთესი გახდება? კრიზისამდე ერმანეთისთვის თვალში ნაცრის შეყრამ და სატკივარზე თვალის დახუქვამ მოგვიყვანა. როცა კრიტიკული პოზიცია დავაფიქირე, ეს ფედერაციის პრეზიდენტმა პირად შეურაცხყოფად

> **„...ქართულ ფეხბურთში სამართლიანობის, წესიერებისა და პროფესიონალიზმის პროblემა, რასაც ფული ვერ მოაგვარებს..."**

მიიღო. მაგრამ ამის გამო ვერ დავდუმდები, რადგან ფეხბურთი ყველასია და არა მხოლოდ მათი. უცნაური იყო ჩემი მისამართით ერთ-ერთ არხზე გაკეთებული შეთავაზებაც - ჯერ პროფლიგის პრეზიდენტობიდან დანიყოს და ფედერაციაზე მერე იფიქროსო. როდის აქეთ წყვეტს სიჭინავა, პროფლიგასა და ფედერაციას ვინ უხელმძღვანელებს?

- ფეხბურთის ფედერაციის საპრეზიდენტო არჩევნებში მონაწილეობას მართლა ფიქრობთ?

- ეტყობა, სიჭინავას ჰგონია, რომ საატკივარზე მხოლოდ ფედერაციის პრეზიდენტობაზე ფიქრით ელაპარაკობ. თუმცა, პატიოსნად, ყოველგვარი ანგარების გარეშე ადამიანმა არ შეიძლება ნმა ამოიღოს. ამ ლოგიკით, პრობლემებს ჩვენ ვიგონებთ და ის არ არსებობს - აბა, ამას ვინ დაიჯერებს? ჩვენ არავის ჩამოგდება არ გვინდა, მხოლოდ ვითარების გაჯანსაღებაზე ვფიქრობთ. პრეზიდენტობაზე არც ფეხბურთში მოსცალს დროს ვფიქრობდი და ეს არც ახლა მინდა. არც იმ გზით სიარულს ვაპირებ, რასაც, ეტყობა, თავადაა მეჩვეული. მაგრამ ფეხბურთის გაჯანსაღების პროცესში მონაწილეობის მიღება ნამდვილად მსურს და მხარს დავუჭერ იმ ჯგუფს, რომლის პროექტიც ვითარების კარდინალურად შეცვლის, დაანესებს თამაშის ჯანსაღ წესებს, ჩემმონატაკ ეროვნული სტანდარტებით ჩაატარებს და საფეხბურთო სამყაროში ურთიერთობებს გაიკეთებინებს. სულ მშურს იმ ქვეყნების, სადაც ფედერაციის პრეზიდენტზე უკეთ კლუბების მეპატრონეებს იცნობენ. ეს ნიშნავს იმას, რომ იქ საფეხბურთო სისტემა აწყობილია. ჩვენთან კი ფედერაციის მმართი ნდობა დაკარგულია და სანამ ის არ აღდგება, ეს ორგანიზაცია გამართულად ვერ იმუშავებს. კარგად მესმის - რაც მოხდა, პოლიტიკური თამაშების შედეგი იყო. მაგრამ ვამბობდი სიჭინავა და თქვას ალალად - ხელს ვინ უშლის? საქმეც ისაა, რომ ყველაფერის მიფუჩეჩებისა და ფედერაციის გაჯანსაღების შენარჩუნების მცდელობა უფრო ჩანს. ჩვენ პირიქით, გვსურს, რომ ამ კლუბის როლი გაიზარდოს, გაძლიერდნენ და ჩემმოინატაკ და საფეხბურთო მეურნეობას მიხედონ, ფედერაციას კი მარგუელარქელის ფუნქცია ჰქონდეს.

- ზვიად სიჭინავა ამბობს, დაადუძნეთ პროფლიგა და ჩემმოინატაკი ჩაატარეთო...

- რეალურად, ფედერაცია გავლენის ფაკრობის შენარჩუნებითაა დაკავებული. თუ ასე არ არის, მაშინ საარჩევნო წესი შეცვალონ, არჩევნები უფრო დემოკრატიული გახადონ და აღმასკომში კარგი კლუბების ნარმომადგენლები რომ შეიელენ, სულ სხვა სურათს მივიღებთ. სიჭინავას კარგს არ დაეუკარგავთ და ეს გვითქვამს კიდეც. მაგრამ გაახორციელეთ ეროვნული პროექტის ნუ გვამადლიან, ეს სახელმწიფოს ფულით გაკეთებული მოედნები და სტადიონებია. საერთოდ, ცალკე თემაა, შესაძლებელი იყო თუ არა ამ ფულით მეტის საქმის კეთება. უეფფათან ურთიერთობებით თავს რომ ინონებენ, ილაპარაკონ, რა ხდება ეროვნულ ჩემპიონატსა და პირველ ლიგაში. ამაზე პასუხისმგებლობას ვინ ილებს? თბილისის ფედერაციას მნირი შესაძლებლობები აქვს, მაგრამ ყველა თამაშს ესწრებიან ეკ კლუბებთან კომუნიკაცია აქვთ. ფედერაციის პრეზიდენტი კი „ბენდელას სტადიონზე" ერთხელაც არ ყოფილა.

- ფედერაციის პროგრამაზე რას იტყვით?

- ჩვენ ქართული ფეხბურთის ერთ-ერთი მსხვილი ინვესტორები ვართ და უცნაურია, რომ ამ პროგრამაზე ჩვენი მოსაზრებით კარ დაინტერესებულან. ეტყობა, იმიტომ, რომ ხმის უფლება არ გვაქვს - ისინი ანგარიშს მხოლოდ ძალაუნებურად. „იბერია ბიზნეს ჯგუფს" ვფლობდეს ალალ და ბიზნესმენებთან ყოველდღიურ ურთიერთობა მაქვს. მაგრამ არავისგან მსმენია, რომ ბიზნესების აზრი ვინმეს აინტერესებდეს - რაგორ არ ეკარებიან ქართულ ფეხბურთს? ფინანსები ძალიან ნმინაწელოვანია, მაგრამ არა - მთავარი. აზრობაიჯანში აესტრიასა და ბელგიაზე მეტი ფული, მაგრამ რად გინდა? უკეთესი ჩემპიონატი აქვთ? ქართულ ფეხბურთში სამართლიანობის, წესიერებისა და ურთიყოსინალიზმის პრობლემაა, რასაც ფული ვერ მოაგვარებს. ფინანსები მხოლოდ მაშ შემდეგ იქნება ეფექტური, თუ ჩამოთვლილ საკითხებს მოაგვარებენ. ნდობის აღდგენა კი ინვესტიციების გაზრდას გამოიწვევს. სხვაგვარად, სახელმწიფოს მიერ გამოყოფილ მილიონებს წყალი ნაიღებს. ისინი ცალ კარში თამაშს შეეჩვიენენ. ვთავაზობ პირდაპირ ეთერში პრობლემების ღია განხილვას. ერთად გავაანალიზოთ, როგორ მოვიდნენ, რა გააკეთეს და რა პერსპექტივა ექნება ქართულ ფეხბურთს, თუ ფედერაციაში კვლავ ბატონი ზვიადი და მისი გუნდი დარჩება.

ვალერი ყაზაიშვილი (№18). „უკანა პლანზეა გურამ კაშია

● სატრანსფერო ბაზარი

ყაზაიშვილის ფასი გაიზარდა, კაშიასი შემცირდა

სატრანსფერო პერიოდში მოთამაშეთა ღირებულების გადაფასება ხდება. ზამთრის შუალედშიც ასე მოხდა და დეკემბერთან შედარებით, ბევრი რამ შეიცვალა. მაგალითად, „ვიტესის" შემტეკი ნახევარმცველი **ვაკო ყაზაიშვილი** ნაკრებში გამოიძახეს და, ეტყობა, ამან სტიმული მისცა „ვალეიაკთან" გოლის გასატანად. მანამდე კი ბერმანულმა ინტერნეტსაიგენტო „ტრანსფერმარკტმა" მისი საგარაუდო სატრანსფერო ფასი მილიონ ევროს მოუპლოვა - იყო 600 ათასი, ახლა 800 ათასია.

არასასიამოვნო ფაქტიც დაფიქსირდა: „ტრანსფერმარკტმა" „ვიტესის" კაპიტნისა და საქართველოს ნაკრების მცველის **გურამ კაშიას** ფასი საგრძნობლად შეამცირა - 5 მილიონის ნაცვლად 4 მილიონი დაუწერა.

1 400 000-დან მილიონამდე შემცირდა **დავით თარგამაძის** (ულეკ დარეგისტრირეს ეკატერინბურგის „ურალში") ფასი. უთამაშებლობამ ლეკოვის „კარპატს" წვერ **ბუბა დაუშვილის** სატრანსფერო ღირებულებასაც დაატყო კვალი - მილიონის ნაცვლად, ის ახლა 700 ათასად ფასობს.

იგივე ხდება **უჩა ლობჟანიძის** თავსაც. საკართველოს ნაკრებისა და დნეპროპეტროვსკის **სანდრო კობახიძის** ბრაფამიც კლუბა - დეკემბრის (2,0 მლნ) შემდეგ კორეკტირება მოხდა და ახლა 1,5 მილიონი უნერია, **ლევან ყენნის** კი - 800 ათასი (მილიონის ნაცვლად).

ასევე შემცირდა **გოგიტა გოგუასა** (მილიონის ნაცვლად - 750 ათასი) და **ზურაბ ხიზანიშვილის** (1,3 მლნ-დან 900 ათასამდე) ფასები. იყო დრო, **ლევან კობაბიშვილის** მსურველებს 6,5 მილიონის გამზადება ურჩევდნენ, ახლა კი ევროპრანი ქართველის ბრაფაში მხოლოდ 400 ათასი წერია, თუმცა ეს გასაგებია, რადგან კობი კარიერის დასრულებას უახლოვდება...

მეფედად, ყველაზე ძვირად ღირებული ქართველი ფეხბურთელების პირობით ათეულში დანინაურნენ ოდესის „ჩერნომორეცში" გადასული **თორნიკე ოქროშაძელი**, „ალუეტის" ახალნეკეთული **გიორგი ქანტარია** და თბილისის დინამოელი **გიორგი მერკვაშელი** (სამივე - 1 მლნ).

აქვე ვიტყვეთ, რომ „დინამოს" ახალნეკეთ **ოეს ინსსეს** ფასი, თბილისის „დინამოს" ლეგიონერებს შორის, ყველაზე დაბალია **დარკო ბელიჩჩის** ანალოგიურ მონაცემთან ერთად - 400 ათასი. 2008 წელს, როცა ინსეე ეროდიეზ ზოოროის („ვილლეში" გამოდიოდა, მისი ღირებულება 700 ათასი ევრო იყო. თბილისურ კლუბში და, ზოგადად, ეროვნულ ჩემპიონატში ყველაზე ძვირად ღირებული ლეგიონერი **დორონ ბოგაა** - 900 ათასი. ამ მხრივ, რუმინელი **ჩრის ჯოსაა** (700 ათასი) უსწრებს.

ყველაზე ძვირად ღირებული ქართველი ფეხბურთელების ათეული ასე გამოიყურება: 1. **გურამ კაშია** (ვიტესი) - 4 მლნ; 2. **ჯაბა კანკავა** (დნიპრო) - 3 მლნ; 3. **ჯანო ანანიძე** (როსტოფი) - 2.5 მლნ; 4-5. **ალეკო ამისულაშვილი** (კრილია), **გია გრიგალავა** (ანგი) - 2-2 მლნ; 6. **სანდრო კობახიძე** (დნიპრო) - 1,5 მლნ; 7. **ლაფი დვალიშვილი** (ლეგია) - 1.4 მლნ; 8. **გიორგი ლორია** (დინამო) - 1.1 მლნ; 9-12. **დავით თარგამაძე** (ურალი), **გიორგი მურუბაშვილი** (დინამო), **თორნიკე ოქროიაშვილი** (ჩერნომორეცი), **გიორგი ჭანტარია** (ალეკი) - 1-1 მლნ.

ქველმოქმედება

დავეხმაროთ ნიკა სიხარულიძეს!

20 თებერვალს **ნიკა სიხარულიძეს** 16 წელი შეუსრულდა. ეს ახალგაზრდა თბილისის „ლოკომოტივში" ვარჯიშობდა. სწორედ ამ პერიოდში, „ბარსელონას" ტალანტების მოძიების პროგრამის კოორდინატორმა **იაგო აგილარმა** ბაგშვებზე დაკვირვება დაიწყო და ნიკა პროექტების გამარჯვებული გახდა.ის „ლოკომოტივისა" და საქართველოს 16-წლამდელთა ნაკრების ნახევარმცველი **გიორგი არაბიძის** თანაგუნდელი იყო. მას დიდ მომავალს უნინასწარმეტყველებენენ, თუმცა... 2007 წლის 13 მაისს მიმხდარმა ავტომაგარიამ მოზარდის ცხოვრება რადიკალურად შეცვალა - თავის ქალა დაუზიანდა. მმრთალია, კომიდან გამოვიდა და ფრთულები ოპერაციის შემდეგ ლაპარაკის უნარიც დაუბრუნდა, მაგრამ დამოუკიდებლად მოძრაობას ვეღარ ახერხებს. რეაბილიტაციის კურსის ხარისხისად გავლა ეკრანიანმი, უკრაინასა და თურქეთშია შესაძლებელი. მაგრამ ამას 17 ათასი ლარი სჭირდება, ამხელა თანხა კი ოჯახს არ გააჩნია.

15 წლის ხიხარულიძის მხარდასაჭერად სოციალურ ქსელებში არაერთი ადამიანი გაერთიანდა და სხვებსაც მოუნოდეს, გაჭირვებაში ჩავარდნილ მოზარდს დახმარებოდნენ. ამას გამოხმაურებაც მოჰყვა - სპორტისა და ახალგაზრდობის საქმეთა მინისტრი **ლევან ყიფიანი**, ვეტერანმა ფეხბურთელებთან - **მიხეილ ყავეთაშვილთან** და **მამუკა მაჭავარიანთან** ერთად, 21 თებერვალს სახლში ესტუმრნა ნიკას, საწუქრები და სპორტული ეკიპირება (ყაგელამეიძეს ნიკას ის მაისურა გადასცა, რომლითაც 2000 წელს „ეიუერიხის" შემადგენლობაში ჩვეიცარიის თასი მოიგო) გადასცა, ხოლო ოჯახს სამეფოცინო და სხვადასხვა პრობლემების მოგვარებაში დახმარებას დაპპირდა. ყაგელაშვილის თქმით, 16 წლის ყმაწვილის მონაბუღებას გვერდში დგომას **ლევან კობიაშვილი, გოჩა ჯღამარაული** და **გიორგი ქინქლაძეც** აპირებენ. თავად ნიკამ კი მინისტრს ჰკითხა - რა ეშველება ქართულ ფეხბურთისო?..

გვიჩალი ემუაჩაძე
მერაბ მამულაშვილმა

● ევრო 2016. მესამეხევი ეტაპის ნიღლისყრა

იღბლიანები და უიღბლოები

ევროპის 2016 წლის ჩემპიონატის საკვალიფიკაციო ეტაპის ნიღლისყრის შემდეგ, პოპულარულმა სპორტულმა საიტმა bleacherreport.com გამოაქვეყნა საკმაოდ საინტერესო სტატია ევნეჰისყრის შედეგად გამარჯვებულ და დამარცხებული გუნდებზე. მოდი, ერთად ვნახოთ, ვინ არიან ეს იღბლიანები და უიღბლოები...

გიბრალტარის ნაკრები ევროპაში გამოჩნდება

უიღბლიები: ჯუჯეები

ბევრს სურს, რომ სუსტმა საფეხბურთო ნაკრებებმა, იმისთვის რომ სათამაშო დონეიამაღლონ და მოგების გემო გაიგონ, ცალკე საკვალიფიკაციო ეტაპზე ითამაშონ, რომლის გამარჯვებულიც სხვებთან ერთად ასპარეზობის უფლებას მიიღებს, მაგრამ ამ მხრივ ჯერ არაფერი იცვლება. მესაბამისად, ჯუჯა სახელმწიფოების გუნდები ისევ ისეთ მეტოქეებთან მოხვდნენ, ვისთანაც თუნდაც ქულის აღების შანსი არ აქვთ. მაგალითად: ლუქსემბურგი უკრაინას და ესპანეთს დაუპირისპირდება, მალტა კი ხორვატიას და იტალიას.

სამაგიეროდ, მოლდოვა და ლიხტენშტაინი ერთ ჯგუფში არიან, რაც ნიშნავს იმას, რომ მინიმუმ ერთი მათგანი ქულებს მაინც დააგროვებს.

იღბლიანი: გიბრალტარი

გიბრალტარი ოფიციალურ ტურნირზე პირველად ითამაშებს. შესაძლოა მათ ინგლისთან შეხვედრა სურდათ, მაგრამ არ გამოვიდა. სამაგიეროდ, გიბრალტარის მეტოქეები გერმანია, შოტლანდია, პოლონეთი, ირლანდია და საქართველო იქნებიან - ძლიერი გუნდებია, რაც ავტომატურად დიდ ყურადღებას და თავის გამოჩენის შანსს ნიშნავს.

უიღბლო: ბოსნია

ბოსნიის ნაკრებმა მსოფლიოს ჩემპიონატის საგზური მოიპოვა და **საფეტ სუფჩჩის** გუნდი ევროპის ერთ-ერთ ყველაზე პერსპექტიულ ნაკრებად ითვლება. მიუხედავად იმისა, რომ ჯგუფში ბოსნიელებს ბელგიის სახით მხლოდ ერთი ძლიერი მეტოქე ჰყავთ, ბალკანელები მაინც უიღბლოთა კატეგორიაში უნდა გავიყვანოთ, რადგან ისინი პირველ ნომრად იყვნენ განთვისელნი და მეორე კალათიდან ბელგიაზე ძლიერი ნაკრები ვერ შეხვდებიოდათ.

შეგვიძლია ვივარაუდოთ, რომ ბელგია ამ ჯგუფში პირველ ადგილს დაიკავებს, **ედინ ჯეკოს** და კომპანიის კი ბრძოლა მეორე ადგილისთვის მოუნევს.

იღბლიანი: ესპანეთი

ევროპის და მსოფლიოს მოქმედი ჩემპიონები ნინა შესარჩევ ეტაპათან შედარებით გაკვილებით ოილ ჯგუფში მოხვდნენ. თუ 2014 წლის მუნდიალის საკვალიფიკაციო ეტაპზე ესპანეთს საფრანგეთის სახით საკმაოდ ძლიერი მეტოქე ჰყავდა, ამჯერად, მის ჯგუფში ყველაზე ძლიერი უკრაინის და სლოვაკეთის ნაკრები გუნდები არიან. კი, ხელნამოსაკრავი არც ერთი და არც მეორე, მაგრამ პირნელელები ორივეს რომ ერთი თავით აღემატებიან, ეს იც ფაქტია.

უიღბლო: ალბანეთი

ალბანეთისგან ევროპის ჩემპიონატზე მოხვედრის არავინ ითხოვდა, მაგრამ მათი დამარცხება ოილიც რომ არ არის ესეც ცნობილია. ბალკანელებს ძალიან არ გაუმპარლათ - ბოლო, ხუთგუნდიან ჯგუფში მოხდენენ, სადაც მათ მეტოქეები პორტუგალია, დანია, სერბეთი და სომხეთი იქნებიან.

პორტუგალია ჩემპიონატის ერთ-ერთი ფავორიტია, დანია და სერბეთი მუდამ ფინალურ ეტაპზე მოსახვედრად იბრძვიან, სომხეთის ნაკრებმა კი ბოლო წლებში ძალიან მოუმატა. ამ კომპანიაში, ალბანეთის რეიტინგის გაუარესების სერიოზული საფრთხე ემუქრება, ეს კი მათთვის მომავალში კიდევ უფრო ძლიერ ჯგუფში მოხვედრის ტოლფასი იქნება.

იღბლიანები: შოტლანდია და ირლანდია

დიახ, სტატიის ავტორის აზრით, ბრიტანელთ გუნდებს გაუმპარლათ, რადგან ამ ჯგუფში გერმანიის პირველობაში ვერავინ შეეცილება, სამაგიეროდ პოლონეთთან შოტლანდიას და ირლანდიას კარგი შანსი აქვთ, რომ მე-2-3 ადგილები დაიკავონ. საქართველოსთან და გიბრალტართან დაკარგული ქულები გადამწყვეტ როლს ითამაშებს.

უიღბლო: ნეიბისმიერი, ვინც საფრანგეთს შეხვდება

საფრანგეთი ევრო 2016-ის მასპინძელია, მაგრამ შესარჩევ ეტაპზე მაინც ითამაშებს, თუმცა მასთან შეხვედრებში ქულები არ გითამაშდება. ეს გადაწყვეტილება უეფამ იმის გამო მიიღო, რომ ევროპის ჩემპიონატის მასპინძლის ფინალურ ეტაპამდე სათამაშო პრაქტიკა ჰქონდეს და იმხანაგური მატჩების დაგეგმვა არ დასჭირდეს.

ჯერ გადაწყვეტილი არაა, მაგრამ დიდი ალბათობითი, საფრანგეთი ხუთგუნდიან I ჯგუფში მოხვდება.

იღბლიანი: ინგლისი

ინგლისის ნაკრები ისეთ ჯგუფში მოხვდა, სადაც პირველი ან მეორე ადგილი განსაკუთრებული პრობლემის გარეშე უნდა დაიკავის. კუნძულელთა ყველაზე სერიოზული მეტოქე შვეიცარიის ნაკრები იქნება, რომელიც საკმაოდ ძლიერი გუნდია, მაგრამ არა დაუმარცხებელი. შვეიცარიის გარდა, ბრიტანელთა ჯგუფში სლოვენია, ესტონეთი, ლიტვა და სან მარინო მოხვდნენ.

„ნილისყრის შედეგით კმაყოფილი ვარ. განსაკუთრებით მიხარია ვულეშმატკივრების გამო, რადგან ბოლო ლუქმნი საკმაოდ ძლიერი მეტოქეები გვყავდა, თანაც ქონაგების სამშობლოდან შორს უნეკდათ მგზავრობა, აშკარად კი ამ მხრივაც გაგვიმართლა", - განაცხადა ინგლისის ნაკრების მთავარმა მწვრთნელმა **რიო ჰოჯსონმა.**

ტატო ბაციკაძე

● ოლიმპიადა

კონტე: რომა უფრო საშიშია...

ვიდრე შარშანდელი ნაპოლი

ანტონიო კონტემ რუდი გარსია შეაქო

ტურინელ დერბიში „იუვენტუსმა" „ტორინო" დაამარცხა, თუმცა ანტონიო კონტეს და მის გუნდს ჟურნალისტებმა გვარიანად შეუტიეს. „ბანკონრიმ" მძიმე შთაბეჭდილება დატოვა და შეეძლო არათუ ორი ქულა დაეკარგა, სულაც ნაგეო. ერთ ეპიზოდში, მსაჯს თერმემეტრიანი უნდა დაენიშნა „გრანატას" სასარგებლოდ, მაგრამ დაინდო „იუვე" და ამით, თითქოს კიდევ უფრო უსამართლო გახადა მასპინძლთა ტრიუმფი. „კორიერე დელო სპორტი" ანტონიო კონტეს აქტუალურ თემებზე ესაუბრა...

ტურინული დერბი

ფეხბურთელებმა ტაქტიკური დავალებები იდეალურად შეასრულეს და ამად იყო, რომ მეტოქეს ჩვენს კართან თითზე ჩამოსათვლელი მომენტი ჰქონდა. თუმცა, შეტევაში ჩვენც ვერ ვივარგეთ და ამას თვალი უნდა გავუსწოროთ. მიზეზი? - შესაძლოა, გადაღლილობა, რადგან უკვე რა ხანია, კვირაში სამი მატჩის ჩაბარება გვიწევს. მოუხდებოდა ამისა, სასურველ მიზანს ვაღწევდთ და ასე იყო „ტორინოსთან" შეხვედრაშიც. უნდა დანშეულიყო თუ არა თერმემეტრიანი „იუვეს" კარში? - ეპიზოდი კარგად ვერ დაეინახე, მაგრამ დამრა შთაბეჭდილება, რომ ობარ ელ ქადური ბზად იყო ნაქცევისთვის და ნინახნარ ფიქრობდა პენალტის მოპოვებას. მსაჯის საქმეებში ჩარევა არ მჩვევია და ამ თემაზე უფრო საინტერესოს ვერაფერს გეტყვით.

სკუდეტო

გასულ ჩემპიონატში უფრო მშვიდად ვგრძნობდი თავს თუ მომდინარე სეზონში? - დაძაბულობა და ნერვიულობა ფეხბურთის შემადგენელი ნანილია, რომელმაც მთავარი ხელი არ შეგიშალოს. ეს დაძაბული ფონი მთელ სეზონს გასდევს თან, სანამ ინტრიგა არ მოკვდება და ყველაფერი არ გაირკვევა. ასე გიპასუხებთ: ჩემი აზრით, რუდი გარსიას „რომა" უფრო საშიში კონკურენტია, ვიდრე გასული სეზონის „ნაპოლი" იყო. გარსია საკუთარ თავს მაგონებს და მისი „რომაც" ისე ირეკება, როგორც ჩემი „იუვე" პირველ სეზონში. რომაელები ყველაფერს სწორად აკეთებენ და როგორც ჩანს, მოლიმდე გაგვიწევენ კონკურენციას. „ბოლონიასთან" ფრთაღლეს ეფექტი მოგვიდა და ეს ნათელი გზაცნილი იყო - „ჯალიორიოს" სკუდეტოს უმიზნებს და ეს ტროფეი სწორედ ასეთი პაექრობების მოგებით მოდის. თუმცა, დერბის მოგება პასუხი იყო რომაულ გზაცნილზე. ეხანთი, ნინ საინტერესო ბატალიები გველის.

ლაშა წიკლაური

ფონსეკას ჰოსტი ჯერჯერობით შეუნარჩუნეს

„ეუროსპორტი" სამნიაო მარცხისას, „ჰორტუს" საკუთარმა გულშემატკივრებმა „დრაგაუზე" თეფრი ცხვირსახოცები აუფრიალეს და ოპსტრუქციია მოუწყვეს, ხოლო მატჩის შემდეგ ფინნის გარკვეულმა ჯგუფმა პროტესტი ზედმეტად იგრესიულად გამოხატა სტადიონის მისადგომებთან და ნეიტრალიზება ადამიანი სამართალდამცველებმა დაკავეს კიდეც. მოუხდებოდა ამ ყველაფრისა, „დრაკონების" პრეზიდენტი **ფორეკ პინტუ და კოუტა** ამბობს, რომ **პაულო ფონსეკას** მოსსნა არ ეფიქრება და იგი ამ ახალგაზრდა სპეციალისტს ნდობას უცხადებს. არადა, კულუარებში ფონსეკას შესაძლო მემკვლელად სწორედ „ეუმტრილის" ახალგაზრდა და პერსპექტიული მწვრთნელი **მარკო სილვა** სახელდება. სხვათა შორის, ეუმტრილელთა პრეზიდენტმა **ტიაგო რიბეირომ** გაანაცხადა კიდეც, რომ თუ მარკო სილვი ნავა, ამით სამყარო არ დაიქცევა და ამას მომზადებული ბვეზდებით, მაგრამ ეს სეზონის ბოლოს თუ მოხდებაო.

გიორგი კაკაბაძე

ინგლისი

სერია A. XXV ბურთ

პარმა-ფიორენტინა 2:2

გოლები: 1:0 „ასანო (39), 1:1 კუადრადო (41), 2:1 ამაური (49-პენ.), 2:2 ფერნანდესი (85).

პარმა (3-5-2): მირანტე – „ასანი, პალეტა, ლუკარელი – ბიანალი (87. პალადინო), გარგანო, პაროლო, მოლინარო, მარკოლინი (80. ზუნარი) – კასანო (82. სკელატო), ამაური.

ფიორენტინა (4-3-3): ნეტო – დოკიტტა, გონსალო, სავინი, ტომეოფი – აკვილინო (79. ფერნანდესი), პისარო, ბოროსა ვალერო – ხოაკინი, კუადრადო (59. ხოაკინი), მატრი (63. ილიჩიჩი).

გაფრთხილება: პალეტა, მოლინარო, გარგანო – ტომეოფი, სავინი, პისარო.

გაძევება: მუნარო (90) – დოკიტტა (53), ბორეა ვალერო (90).

კუთხურნი: 1-ნ; **ჯარიმა:** 17-15; **თამაშგარე:** 2-1; **კარში დარტყმა:** 7-7(3-3); **ბურთის ფლობა:** 41%-59%.

მაყურებელი: 20000

ნაპოლი-ჯენოა 1:1

გოლები: 1:0 იგუანი (18), 1:1 კალეინ (84).

ნაპოლი (4-2-3-1): ფერინა – ფერეიერი, ფერნანდესი, ალბიოლი, ვუო�ი – ბერგმა, ფერეთი (80. ინსიგნი) – კალეხონი, ჰამშიკი (72. ინსიგნე), მერტენსი (86. პპადეკი) - იგუანი.

ჯენოა (3-4-3): პერინი – ანტონინი, დე მაინ, ბორდასონ – მოტა (63. კალეინ), მათუზალემი, ბერტოლაჩი, ანდერსენი – კონატე, სკეფი (78. ზენტურიონი), ვიდალიდინო (46. ფეტფიტაციდისი).

გაფრთხილება: ალბიოლი, ჰამშიკი, ფერინა, მერტენსი, კალეხონი – მათუზალემი, სკეფი.

კუთხურნი: 5-ნ; **ჯარიმა:** 15-18; **თამაშგარე:** 2-4; **კარში დარტყმა:** 4-7(3-5); **ბურთის ფლობა:** 57%-43%.

მაყურებელი: 45000

	თ	მ	ფ	ნ	ბ	ქ
1. იუვენტუსი	25	21	3	1	60-19	66
2. რომა	24	17	6	1	49-11	57
3. ნაპოლი	25	15	6	4	50-28	51
4. ფიორენტინა	23	13	6	6	45-27	45
5. ინტერი	25	10	10	5	43-29	40
6. ჯენოა	25	12	3	10	43-42	39
7. პარმა	24	9	10	5	38-29	37
8. ტორინო	25	9	9	7	39-32	36
9. მილანი	25	9	8	8	39-35	35
10. ლაციო	25	9	8	8	33-34	35
11. ჯენოა	25	8	8	9	28-32	32
12. უდინეზეი	25	8	4	13	29-36	28
13. ს

● გერმანია. ბუნდესლიგა. XXII ტურის შეჯამება

გვარდიოლას ბუნდესლიგა მოსწყინდა?

ჰეპმა გერმანიის ჩემპიონატი პიცას და ჰამბურგერს შეადარა, მერე კი თავი იმართლა

20 მოგება, 2 ფრე, არც ერთი მარცხი და 19-ქულიანი უპირატესობა ჯერ კიდევ მეორე ადგილზე მყოფ „ლევერკუზენთან" - „ბაიერნი" მიფრინავს და რეკორდს რეკორდზე ამყარებს. ჰანოვერში მოპოვებული გამარჯვება რეკორდმაისტურისთვის ზედიზედ მე-14 იყო ბუნდესლიგაში და ზედიზედ მე-14 შეხვედრაში მოაგერხეს ბავარიელებმა მინიმუმ 2 გოლის გატანაში. ასეთი შედეგი აქამდე გერმანიაში მხოლოდ დორტმუნდის „ბორუსია" იკვეხნიდა - „შავ-ყვითლებმა" ეს 1995 წელს შეძლეს.

მოუხეხელესს ბუნდესლიგაში მოგებები არ სნაინდებათ. ი, მათ მწვრთნელ **ხოსეპ გვარდიოლას** კი „ჰანოვერთან" მატჩის (4:0) წინ გამართულ პრესკონფერენციაზე ისეთი რამ ნამოსცდა, რის გამოც მერე, ფაქტობრივად ბოდიშები იხადა. *„ჩემპიონთა ლიგა გემრული ვარ შამპანეთია, ბუნდესლიგა კი ისეთია, ყოველდღე პიცას და ჰამბურგერს რომ მიირთმევდე,"* - თქვა პეპმა.

ამის გამო ჩვენმა გერმანელმა კოლეგებმა ესპანელი სპეციალისტი გააკრიტიკეს, რის გამოც პეპმა „ჰანოვერთან" შეხვედრის შემდეგ ფაქტობრივად ბოდიში მოიხადა: *„მუხეხენში გამართულ პრესკონფერენციაზე ბუნდესლიგაზე და ჩემპიონთა ლიგაზე საჭმელებს შევადარე. მე მხოლოდ ჩემს ფეხბურთელებს ვაქებდი. არ მინდა, რომ ვინმემ რამე არასწორად გაიგოს - ის სიტყვები მხოლოდ ქებას ემსახურებოდა. მოუხდებოდად ამისა, რომ ამ გუნდმა წინა სეზონში ყველაფერი მოიგო, ოდნავადაც არ ეტყობა მოდუნება და ყოველ კვირას, ხანდახან კვირაში ორჯერაც, ბრწყინვალე ფეხბურთის თამაშობს. ბევრისგან მსმენია, ეს ნორმალურიო, მაგრამ ეს ბარლელ არ არის ნორმალური, ამ ყველაფერს მოგერგება უნდა! არ ვიცი, ვის უყვარს პიცა და ვის არა, ფაქტი ის არის, რომ ჩვენთვის გერმანიის ჩემპიონობა ნომერ პირველი მიზანია. ასე რომ, მე მხოლოდ ვაქებდი როგორც ჩემს შეგირდებს, ასევე ბუნდესლიგას. გერმანელებად სრულყოფილად ვერ ვასაუბრობ და შესაძლოა, ეს გაუგებრობა ამის ბრალიც იყოს."*

სლომკამ ჰამბურგი გამოაცოცხლა

შაბათს „ჰამბურგმა" მთელი საფეხბურთო გერმანია (და არა მარტო გერმანია) გააოცა: ახალი მწვრთნელით ვნიდმატჩიანი ნაგებობა სერია მეწყვრტა. „დორტმუნდის" განადგურების შემდეგ, **მირო სლომკას** თამამად შეეძლო, მიღნეულთი მაქსიმალურად დამტკბარიყო, მაგრამ არა - 46 წლის მწვრთნელმა შეგირდებზე ზენოლა განაგრძო.

„დამთავრდა თუ არა „დორტმუნდთან" მატჩი, ფეხბურთელებს ამოსუნთქვაც არ ვაცადე - მაშინვე ყველანი შევთანხმდით, რომ შრომას ზუსტად ისეთი კონცენტრაციით გავაგრძელებთ, როგორც წინა კვირაში ვმრომობდით. სეზონის ბოლოდან ყოველდღე მაქსიმუმი უნდა გავაკეთოთ. ეს მხოლოდ პირველი იყო იმ 13 ნაბიჯიდან, რომელიც სეზონის ბოლომდე ელიტაში ადგილის შესანარჩუნებლად უნდა გადავდგამ," - აღნიშნა სლომკამ მატჩის შემდეგ პრესკონფერენციაზე.

რიგი დასაჯერებელია, რომ მირკამ „ჰამბურგის" ფეხბურთელებს სირბილი და ბრძოლა ერთ კვირაში ასწავლა, მაგრამ ფაქტია, რომ „დორტმუნდთან" ცალკე სასაუბრო თემაა: მას **ვან მარვეიკის** ხელში ამ სეზონში მოედანზე მხოლოდ 55 წუთი აქვნდა გატარებული, „დორტმუნდთან" კი ძირითადში მოხდა და არა მარტო ანგარიში გახსნა, არამედ თანაგუნდელთა შორის ყველაზე მეტი აჩქარება (31) გაკეთა. შესანიშნავი იყო დაცვის ბურჯად გაძნელებული **ლლობოდან რიაკოვიჩიც** - სერბმა, რომელსაც ვან მარვეიკი ალარ ენდობოდა, ორთაბრძოლების 73% მოიგო, რაც „ჰამბურგში" საუკეთესო მაჩვენებელი გახლდათ.

გოტფრიდ ლენცი

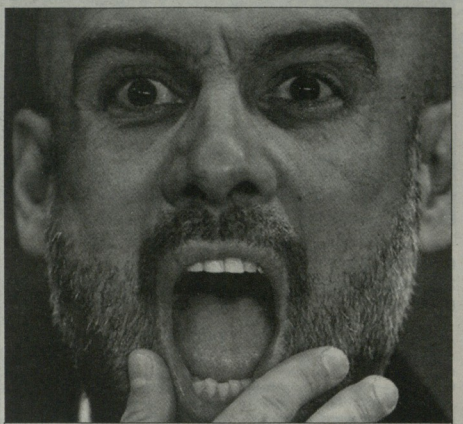

ხოსეპ გვარდიოლა

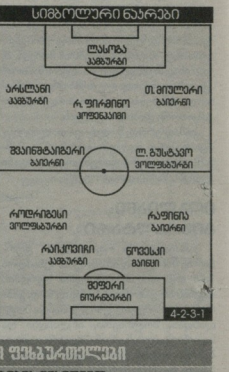
სიმბოლური ნაკრები
ლუსიოს ჯაბარი
არანსონ ჯაბარი
ო. მოლინარი ბაიერი
ჩ. ფიერბეგი ვოლფსბურგი
ზვინშტაიგერი ბაიერი
ლ. ბუსტამანტე ვოლფსბურგი
როლანდისი ვოლფსბურგი
რაფინეა ბაიერი
რაფაელოვიჩი ჯაბარი
ნო

ვირტუალური სპორტული ბეტინგი europe-bet.com

● ინგლისი. პრემიერლიგა. XXVII ტური. შეჯამება

შეხვედრა ნარსულთან ენფილდზე

ჯილდო შეუპოვრობისთვის

„ევერტონი" „ჩელსისთან" ქულას ალბათ იმსახურებდა, თუმცა დამატებით დროში დაცვა შეცდა და დამარცხდა. სამმაგჩიანი პაუზის შემდეგ მოედანზე დაბრუნებულმა **ჯონ ტერმი** საკუთარ გუნდს ცხრილში პირველი ადგილი შეუნარჩუნა. **ჯოზე მოურინიო** რისი მოურინიო იქნებოდა, მაგრამ შემდგომ შეგარდებისთვის ამის გამო განსაკუთრებული მადლობა არ ეთქვა. კაპიტანს ნაყალობით, „ლურჯები" „გალათასარაისთან" რემპოინთა ლიგის პლეი ოფის მაგრს შესანიშნავ ხასიათზე შეხვდებიან.

ჯოზე მოურინიო (ჩელსი): „რთული ოთამაში აღმოჩნდა. უპირატესობას ხან ერთი გუნდი ფლობდა, ხან - მეორე. პირველი 20 წუთი უკეთ ვთამაშობდით, მერე კი შეხვედრაზე კონტროლი დაკარგეთ. მეტოქე ბურთს არაჩვეულებრივად აკონტროლებდა. იქულებული გავხდი, პირველი შეცვლა გამომეყენებინა, რადგან მოედნის ცენტრში პრობლემები გვქონდა და რამირესს ხნორედ ეს ეკალკიდოდა. ერთი გოლიც რომ გაგვეშვა, შეიძლებოდა, ნაგვეგო, ვინაიდან შედეგიანობით მაინცდამაინც არ გამოვირჩევით. ბოლო 20 წუთში უპირატესობა ისევ მოვიპოვეთ, კმაყოფილი ვარ, რომ ბიჭებმა ბოლომდე იბრძოლეს. შეიძლება ფრე ლოგიკურიც ყოფილიყო, მაგრამ ბედმა გაგვიღიმა და შეუპოვრობისთვის დაგვაჯილდოვა".

სტარიჯი, როგორც ზედმეტი ტვირთი

უქმეების მატჩის მმვენება მერსისაიდში გაიმართა. „ლივერპულმა" და „სუონსიმ" ნამდვილი სპექტაკლი გვიჩვენეს. „ანფიელდზე" საკუთარ ნარსულს რამდენიმე ადამიანი მეხვდა. უპირველესად ეს **ბრენდან როჯერსზე** ითქმის, ვინც სწორედ „ბედების" თავკაცად მუშაობისას გაითქვა სახელი. შეცვლაზე ითამაშა **ჯო ალენ	ა**. უელსელმაც ამავე კლუბში დაინო პროფესიული კარიერა. „ნითლებს" დაუპირისპირდა **ჯონჯო შელვი**. ნახევარმცველმა ულამაზესი გოლის შემდეგ დემონსტრაციულად ანიშნა თანაგუნდელებს, რომ მისალოცად არ მისულიყვნენ. ამ კიდეც, მოურინოს ფრაზის შემდეგ, შედეგიანობით არ გამოვირჩევითო, როგორ შეიძლება, არ გაგახსენდეს, რომ სნორედ „ჩელსიდან" მიიჩნიეს მიმდინარე სეზონში 18 გოლის ავტორი **დენიელ სტარიჯი**... ზედმეტ ტვირთად.

ბრენდან როჯერსი (ლივერპული): „ნამდვილი მბრძოლის ხასიათი გამოავლინეთ და დამსაფრეზულად მოიგეთ. ორბურთიანი ჩამორჩენის აღმოფხვრის შემდეგ „ხუთნი" კიდევ უფრო ძლიერად ითამაშდა და პრობლემები შეგვიქმნა, რისთვისაც ნამდვილად იმსახურებს „კომპლიმენტებს. მართალია, ღია თამაში ჩვენს ხასიათში ზის, მაგრამ ეს არ ნიშნავს, რომ კონკურტული შეცდომების აღმოფხვრაზე არ ვიმუშავებთ. თავდასხმაში თამაშით კმაყოფილი ვარ, თუმცა უკანა ბაზის სერიოზული შეცდომები დაეუფა. ბოლო თვეების განმავლობაში პროგრესი აქვია. ამ გზას არავითარ შემთხვევაში არ უნდა გადავუხვიოთ".

ტურის ფაქტები

ფრენკ ლემპარდმა პრემიერლიგაში 572-ე თამაში ჩაატარა და გაუთანაბრდა **დვეიდ ჯეიმსს**. პირველ ადგილზე **რაიან გიგზია** 631 მატჩით.

„ჩელსიმ" „ევერტონთან" მე-19 საშინაო ნუფეგბელი მატჩი ჩაატარა (108, 9ფ).

„ჩელსის" სეზონის სარეკორდო 12-მატჩიანი ნუფეგბელი სერია აქვს.

ჯოზე მოურინოს საშინაო ნაუფეგბელმა სერიამ პრემიერლიგაში 74 თამაშს უნია (588, 16ფ).

ოლივიე ჟირუმ „ემირეიტსზე" 5-მატჩიანი მმრალი სერია „სანდერლენდთან" დუბლით დაასრულა.

ტომაშ როსიაკიმ 2012 წლის თებერვლის შემდეგ „ემირეიტსზე" პირველად გაიგანა.

„არსენალისთვის" თებერვალი ნარმატებული თვეა. უკანასკნელი 18 თამაშიდან „ეთეოფეებს" 14 მოგება და 3 ფრე აქვთ.

■ ■ ■

„ბალის" შემტეკე **ნიეცა იელავიჩს** ბარშანელი მარტის შემდეგ 21-მატჩიანი მმრალი სერია ჰქონდა, ბოლო 3 შეხვედრაში კი 3 გოლი გიგანაა.

„ბალმა" პირველად შეძლო სტუმრად 4 პრემიერლიგური გოლის გაგანა.

„კარდიფმა" 27 ტურიდან 15-ში ვერ გაიგანა, რაც ყველაზე ცუდი შედეგია ჩემპიონატში.

„ვეფზბურგის" თავკაცმა **სტივ ბრუსმა** კარიერაში მე-100 პრემიერლიგური გამარჯვება იზეიმა.

■ ■ ■

იაია ტურე სეზონში მე-13 გოლი გაიგანა, იმდენივე, რამდენიც ნინა ორ სეზონში ერთად.

ალექსანდარ კოლარომა „სტოკთან" მე-5 შედეგიანი გადაცემა მიითვალა, რაც, **პაბლო საბალეტასთან** ერთად, საუკეთესო შედეგია პრემიერლიგაში.

„სიტიმ" „სტოკს" პრემიერლიგაში მეექვსედ უმასპინძლა და მეექვსედ დაამარცხა მმრალი ანგარიშით.

■ ■ ■

„ვესტ ბრომვიჩის" „ფულჰემთან" 7 მატჩია, არ მოუგია (3ფ, 4ფ).

„ბრომვიჩმა" პრემიერლიგაში ყველაზე მეტი, 13 ფრე ითამაშა.

„ვესტ ბრომვიჩის" თავკაცი **პაპე მელს** პრემიერლიგაში 6 თამაშიდან ჯერ ერთიც არ მოუგია.

„საუტჰემპტონსა" ზედიზედ მე-13 შეხვედრაში ვერ მოიგო, რაც მათთვის პირველი შემთხვევაა პრემიერლიგაში.

■ ■ ■

უეინ რუნი მეექვსე ფეხბურთელი გახდა „მანჩესტერ იუნაიტედში", ვისაც 300 თამაში აქვს ჩატარებული.

„ესტონელ ბალასთან" რუნიმ 208-ე გოლი გიგანაა „იუნაიტედში". ყველა დროის ბომბარდირებში მე-3 ადგილის მფლობელ **ჯეკ როულმდე** მას 3 გოლი აშორებს.

მიაკელ კერიმმა პრემიერლიგაში თავისი მე-400 თამაში ჩაატარა.

„ბალასთან" კერიმმ 135 პასი გაკეთა, რაც სეზონის საუკეთესო შედეგია.

დვეიდ მოიესმა „იუნაიტედს" მე-40 შეხვედრაში უხელმძღვანელა და ჯერ არ ყოფილა, რომ ზედიზედ ორჯერ დაკრეხნობოდა ერთსა და იმავე შემადგენლობას.

■ ■ ■

დენიელ სტარიჯი **რუდ ვან ნისტელროის** შემდეგ პრემიერლიგის ისტორიაში მე-2 ფეხბურთელი გახდა, ვინც ზედიზედ 8-ჯერ გამოიჩინა თავი. ჰოლანდიელს მსგავსი სერია 2-ჯერ ჰქონდა და 10-მატჩიანი რეკორდიც სწორედ მას ეკუთვნის.

„ლივერპულმა" პრემიერლიგის რეკორდი დაამყარა პირველ ტაიმებში გატანილი ბურთებით (46).

სუონსელმა **ვილფრედ ბონიმ** პირველი გოლ(ებ)ი გიგანაა სტუმრად ჩატარებულ შეხვედრებში.

„სუონსისთან" მატჩის შემდეგ **ლუის სუარესი** პრემიერლიგის არა მარტო საუკეთესო ბომბარდირი, არამედ საუკეთესო მეპასეც გახდა.

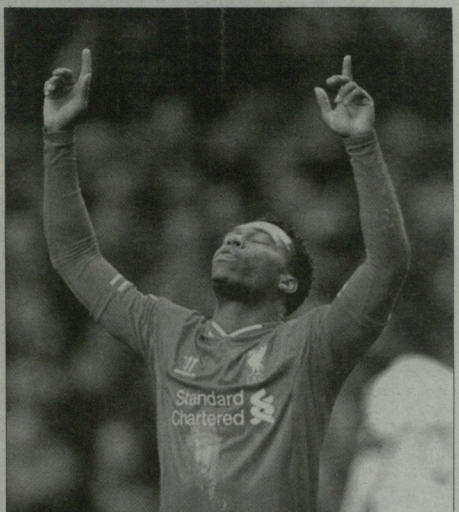

დენიელ სტარიჯი საოცარ ფორმაშია

სეზონში „ლივერპულის" თამაშებში ყველაზე მეტი (105) გოლი გავიდა.

■ ■ ■

„ნიუკასლმა" „ასტონ ვილასთან" შეხვედრაში 530-წუთიანი უგოლო სერია შეწყვიტა.

„ასტონ ვილას" ჩემპიონატში ბოლო 7 შეხვედრაში მხოლოდ 1 მოგება აქვს, ბოლო 3 კი სულაც უგოლოდ დაასრულა.

■ ■ ■

„ნორვიჩმა" „კეროუ როუზზე" „ტოტენჰემს" პირველად სძლია (2ფ, 4ნ).

რობერტ სნოდგრასმა დაასრულა „ნორვიჩის" 312-წუთიანი მმრალი სერია. მოგლანდიელის გოლი შეხვედრაში კარში პირველ ზუსტ დარტყმამ მოაყვა.

ტომ შერვუდმა „ტოტენჰემის" თავკაცის რანგში პირველი თამაში ნააგო სტუმრად და პირველად დაასრულა თამაში გოლის გარეშე.

„ნორვიჩმა" ზედიზედ მეოთხე საშინაო შეხვედრაში არ გაუუმა, რაც 1979 წლის შემდეგ არ მომხდარა.

სტატისტიკა XXVII ტურის შემდეგ

საუკეთესო ბომბარდირები

23 - ლუის სუარესი (ლივერპული)
18 - დენიელ სტარიჯი (ლივერპული)
15 - სერხიო აგუერო (მანჩესტერ სიტი)
13 - იაია ტურე (მანჩესტერ სიტი)
12 - ედინ ჰაზარი (ჩელსი), ლოიკ რემი (ნიუკასლი), ოლივიე ჟირუ (არსენალი)

საუკეთესო მეპასეები

9 - ლუის სუარესი (ლივერპული), სტივენ ჯერარდი (ლივერპული)
8 - უეინ რუნი (მანჩესტერ იუნაიტედი), მესუთ იოზილი (არსენალი)
7 - დავიდ სილვა (მანჩესტერ სიტი), რიკი ლამბერტი (საუთჰემპტონი), ოლივიე ჟირუ (არსენალი)

გოლი+პასი

32 - ლუის სუარესი (ლივერპული) - 23+8
23 - დენიელ სტარიჯი (ლივერპული) - 18+5
20 - სერხიო აგუერო (მანჩესტერ სიტი) - 15+5
19 - ოლივიე ჟირუ (არსენალი) - 12+7

ყველაზე უფიციალიო ფეხბურთელები

11 - კევინ ნოლანი (ვესტ ჰემი)
10 - ანტონიო ვალენსია (მანჩესტერ იუნაიტედი)
9 - მატიე დებუში (ნიუკასლი), მატიო ფლამინი (არსენალი), ვეს ბრაუნი (სანდერლენდი), იონას ოლსონი (ვესტ ბრომვიჩი)

ნითელი ბარათი - 3 ქულა, ყვითელი - 1

სიმბოლური ნაკრები

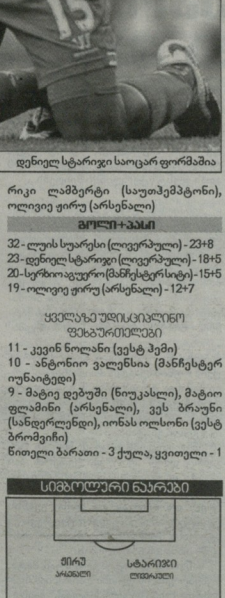

ამბები

გაიტანა და შეთანხმა

„არსენალი" 33 წლის ნახევარმცველ **ტომაშ როსიაკის** ჯერ კიდევ მოქმედ კონტრაქტში უნერია პუნქტი, რომლის თანახმადაც თანამშრომლობა ავტომატურად გაგრძელდება ერთი წლით, თუკი ვეტერანი სეზონში 25 თამაშს ჩაატარებს პრემიერლიგაში. **არსენ ვენგერის** გადაწყვეტილებით კლუბმა არ დაუცადა სეზონის შეჯამებას და ჩეხს დარჩენა კიდევ ერთი წლით შესთავაზა. „არსენალის" „ცნობით, მხარეების შეთანხმებას წინ თითქმის აღარაფერი უდგას და ხელმოწერა მაქსიმუმ 10-12 დღეში გაიმართება.

ვერტონგენი წასვლაზე დაფიქრდა

„ტოტენჰემის" 26 წლის ცენტრალური მცველი **იან ვერტონგენი** კლუბის ტრანსფერზე დაყენებას მოსითხოვს, თუკი ის მიმდინარე სეზონშიც ვერ შეძლებს ჩემპიონთა ლიგის საგზურის მოპოვებას. „დაფრჩები თუ არა „ტოტენჰემში", რა გითხრათ? ყოველთვის მოვძორს ანგვარ შეკითხვებზე პასუხი, თუმცა მსოფლიოს ჩემპიონატის დასრულების შემდეგ უკვე ყველაფერი მეცოდინება. ლონდონში საპრეტენზიო ნამდვილად არაფერი მაქვს. ასე რომ, ენახოთ, როგორ დასრულდება სეზონი," - აცხადებს ხელგაის ნაკრების წევრი. ფეხბურთიელს კონტრაქტი 2016 წლის ზაფხულზე უმთავრდება. ხელმძღვანელობა უკვე გეგმავს მისთვის ახალი, გაუმჯობესებული პირობების შეთავაზებას.

ჯიდევ ერთი პრეტენდენტი

„ფენერბოსა" და „უარანის" ნაკრების 24 წლის ნახევარმცველის **ვეგენი კონოპლიანკას** გადაბარების საუკეთესო მანსს „ლივერპული" ფლობს, ვისაც ინვარში სულ ეოცა დაკლება გარიგებამდე. კარგი შანსი ერთია, თუმცა გადაწყვეტილი ჯერ კიდევ არაფერია. ასე რომ, კონოპლიანკი დაინტერესებულ სხვა კლუბებს ხელი ჯერ კიდევ არ ჩაუქნევიათ. „დეილი მეირორის" ცნობით, ბრძოლაში ჩაება „ტოტენჰემიც", ვინც აქამდე ნაკლებად აქტიურობდა. „დეზბები" მზად არიან, „დნიპროს" 15 მილიონი ფუნტი გადაუხადონ. ამ თანხის მოგნის ისინი **ერიკ ლამპლის** გაყიდვით მიიღებენ, ვისაც ინგლისური კარიერა არ აინყო.

ნიუკასლი ბაზარზე გავა

„ნიუკასლის" მთავარი მწვრთნელის **ალან პარდიუს** ბედი ჯერ გადაწყვეტილი არ არის, თუმცა 52 წლის სპეციალისტმა დარწმუნებულია, რომ დარჩება და შესაბამისად, საზაფხულო გეგმებზე აქედანვე ზრუნავს. გარკვეული პაუზის შემდეგ ის საბრანსფერო ბაზარზე გაიტტორებას გეგმავს. „ასტონ ვილასთან" მოგება გარკვეულ იმედსაც მოგვცემს, რათა სეზონის დარჩენილი ნანილი უფრო მაღალ დონეზე ჩავაგროთ. შემდეგ აუცილებლად ეიფოქრები გაძლიერებაზე. წელინადნახევრითა, ამ მხრივ არაფერი გაგვიკეთებია. უკვე გვაქვს გარკვეული დანაზოგი, რომელსაც მაქსიმალურად რაციონალურად დავხარჯავთ," - აცხადებს პარდიუ.

გვიანდ ვიმოგალა

ლევან ბიგილაშვილმა

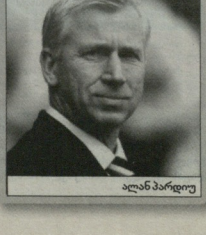

ალან პარდიუ

● ჩემპიონთა ლიგა. 1/8 ფინალი. I მატჩების წინ

25.02. სანქტ პეტერბერგი
პეტროვსკი
21:00

ზენიტი

ბოლო 6 მატჩი ლიგაზე
+1=3-2 +4=0-2

არბიტრი
უილიამ ძოლუში (შოტლანდია)

ბორუსია

სავარაუდო შემადგენლობები

ზენიტი
ლოდიგინი
ლოგაპარტსი, ანალენი, ჯაიროზოვი, ჯაიზულინი, ანიჩებელი, ქარციტო, ბალაკინ, ბატრეი, არშავინი
რონდონი
ლეონარდოსანი
რიბისი, ბისთარანი, ანიჩებელი, ბაკინი, ქაელი, ბეჟოლარი, ანიჩებელი
სოლარტინი, ფარდერინი
ვაიდენფელერი

ბორუსია

დისკვალიფიკაცია: არავინ
მარკეზი: - ბაკს პუმელსი (?), ილკაი გუნდოგანი, სვენ ბენდერი, ნეიენ სუბოტიჩი. იაკუბ ბლაშჩიკოვსკი

დღეს ჩემპიონთა ლიგის პლეი ოფში კიდევ ოთხი გუნდი ჩაებმება. დიდ ინტერესს ნნვევს ბატრ რუსეთში - „პეტროვსკიზე" რუსული „ზენიტი" ჩემპიონთა ლიგის ფინალისტს დორტმუნდის „ბორუსიას" მასპინძლობს, რომელსაც ბუნდესლიგაში ალიყური უთავაზეს...

ზენიტი VS დორტმუნდი: ჩვენ უკან პეტერბურგია

ბრაზილიელი ჯალი და ბელგიელი ნიკოლას ლომბაერტსი „დორტმუნდს" დახვდებიან

თუკი **იურგენ კლოპი** და კომპანია „ჰამბურგთან" 0:3-ის მერე უკმეურ ხასიათზეა, „ზენიტს" დღეკმბრის მერე სამეჯიბრო პრაქტიკა არ ჰქონია. გერმანული კლუბისგან შარშანდელის გამეორებას ნაკლებად ელიან. შეგახსენებთ, რომ ნინა სეზონში „დორტმუნდმა" „შახტარს" და „მალაგას" „რეალიც" მიაყოლა ფინალში გავიდა, „უემბლიზე" კი **არინე რობენის** მიერ 89-ე წუთზე გატანილი ბურთის გამო ნაგო (1:2).

ამ სეზონში „დორტმუნდმა" F ჯგუფი მოიგო. უცნაური ისაა, რომ კლიპის შეგირდებმა ზუსტად იმდენი ქულა დააგროვეს, რამდენიც „არსენალმა" და „ნაპოლიმ" (12-12). 12-ქულიანი „ნაპოლი" ჩემპიონთა ლიგას დაემშვიდობა, მაშინ, როცა „ზენიტმა" 6 ქულით (!) მოიპოვა G ჯგუფში პლეი ოფის საგზური. იმდენად დიდი იყო ოქ მაღრიდის „ატლეტიკოს" უპირატესობა სხვა კლუბებზე. „ზენიტმა" მხოლოდ ერთი თამაში მოიგო „პორტუსთან". „დორტმუნდს" კი მეოთხე შეხვედრა რომ არ მოეგო მარსელში, გათამაშების მიღმა რჩებოდა.

იურგენ კლოპის გუნდმა კარგად დაინყო ბუნდესლიგაში ასპარეზობა ზამთრის პაუზის შემდეგ, ბევრს ეგონა, რომ მაზანჩალი „ჰამბურგთან" გრანდი ზეიდნზედ მეოთხე ტურის მაგჩს მოიგებდა, მაგრამ... ახლა კლოპის სამნყსო 20 ქულით ჩამორჩება მოუხნეს „ბაიერნს" და ერთით მეორეადგილოსან „ლეეგერკუზენს".

„ზენიტი". 11 დეკემბერს ჩემპიონთა ლიგა რომ დაასრულა, მას მერე მხოლოდ ტესტმატჩებით ცდილობს ფორმის შენარჩუნებას - რუსეთში პაუზა 9 მარტამდე გრძელდება.

ლუჩანო სპალეტის შეგირდებმა რამდენიმე ტესტი მოიგეს კიდევაც, თუმცა უკრანულ „შახტართან" და „მეტალისტთან" ვერას ვახდენენ.

სპალეტის შეუძლია საუკეთესოები აარჩიოს, მის ბანაკში ყველა ჯანმრთელია. ყაზანის „რუბინიდან" „ზენიტში" გადასული **სალომონ რონდონი** კი ახალ კლუბში დებიუტს დღეს ელის.

იურგენ კლოპს **მარკო როისი** „ჰამბურგთან" მატჩში დაუბრუნდა, სამაგიეროდ, გერმანელებმა საყრდენი **სვენ ბენდერი** 10 კვირით დაკარგეს. ამ მტრედმამ, სავარაუდოდ, ტყუპისცალის სამუნდიალო შანსებს ხაზი გადაუსვა. ცენტრალური მცველის, **მატს ჰუმელსის** თამაში საეჭვოა, ხოლო **ეიონდოგანი, სუბოტიჩი** და **ბალაშჩიკოვსკი** ნამდვილად ვერ თამაშობენ.

ლუჩანო სპალეტი (ზენიტი): „ალბან, ორი კარგი გოლი

● ინტერვიუ. იურგენ კლოპი

ფეხბურთი, ფეხბურთი და მხოლოდ ფეხბურთი!

კლოპი ლიგის და თასის მოგებაზე ფიქრობს, ცოტას გერმანიის ნაკრებზეც

იურგენ კლოპი

დორტმუნდის „ბორუსია“ ბოლო წლების ერთ-ერთი ყველაზე გამოსარჩევი კლუბია. ბორუსიელთა ნარმატების თავიდათავი მათი ემოციური თავკაცი იურგენ კლოპია, რომლისადმიც ასევე ძალიან დადებითად არის განწყობილი საფეხბურთო სამყაროს უდიდესი ნაწილი. „მაინცის“ ყოფილი თავკაცი თავის განვლილ გზასა და სამომავლო გეგმებზე გვესაუბრება.

- ფიფას წლის მწვრთნელის კანდიდატთა სამეულში იყავით სერ ალექს ფერგიუსონთან და იუპ ჰაინკესთან ერთად. რას იტყვით თქვენს კონკურენტებზე?

- ორივე ძალიან ძლიერია და პატივს ვცემ მათ. სერ ალექს ფერგიუსონი იმდენი ხანი იყო „მანჩესტერ იუნაიტედის“ მწვრთნელი, რამდენი ხანიც მე ცოცხალი ვარ. იუპ ჰაინკესი კი ბოლო რამდენიმე წელია, გავიცანი და გულწრფელად ვამბობ, ძალიან მიხარია, რომ ეს ჯილდო მან მოიგო. რა საკვირველია, უარს არ ვიტყოდი, რომ მის გუნდს ერთი ტიტული დაეთმო, მაგრამ ყველაფერი მოიგო.

- ფიქრობთ, რომ ამ მწვრთნელებისგან რაიმეს სწავლა შეგიძლიათ?

- ბევრი ახალგაზრდა მწვრთნელი მიიწევს, რომ შეუძლია ისნაკლოს ყურებით და ეს წერზე დაკვირვებასაც მოიცავს. თუმცა მე ყოველთვის ვეუბნები მათ, რომ რაც მეძლება ცოტა დაკოპირონ და გადაიღონ. რადგან საბოლოოდ, ყველაფერი შეზნეი დამოკიდებული, თუ როგორ ეწყობი მოთამაშეებს და როგორია სწორი გადწყვეტილება, ეს თავად უნდა იყრცნო. არასოდეს ვეურჩევ ვინმეს, რა უნდა გააკეთოს და როგორ. ამაჯერიულად, მინდა გავიზარდო როგორც მწვრთნელი, მაგრამ არა სხვებზე დაკვირვებით.

- როგორ დაახასიათებთ თქვენს თავს, როგორც მწვრთნელს და რა როლს ასრულებს თქვენი ემოციურობა?

- (იცინის) მე ბუნდოვარი მოთამაშე ვარ. მართალია, დღის განმავლობაში გარკვეულ გადასვლეტილებებს ვიღებ, მაგრამ მას მერე რაც ერთ გუნდად შეეკარით, ყველა დეტალის ახსნა და გაგერკვება აღარც მჭირდება. ექსპერტებს უყვართ რაღაც განსხვავებული დანახვა და თუ ვინმე მიირჩევს რომ მე გმირი ვარ, ეს არ მაღელვებს, ამაზე არ ვფიქრობ. ჩემი შეგარდები ყველაფრის თანამონაწილენი არიან და კლუბი ასეთ მიდგომას იღებს, კარგი თანამშრომლობა გამოვვდის. თუმცა, თუ ვინმე ჩათვლის, რომ მაგალითად შემადგენლობის შერჩევასთან დაკავშირებით ჩემს გადაწყვეტილებებში ეჭვის შეტანა შეუძლია, დიდ შეცდომას დაუშვებს. რასაც ვამბობ, ის სრულდება, მაგრამ კლუბს მიეძმა, ყველას ჩვეულებრივად შეუძლია ურთიერთობა. არ მიყვარს ადამიანებს შორის დისტანციური ურთიერთობები და მით უმეტეს ჩემს ფეხბურთელებთან.

- ამ ეტაპზე თქვენი კარიერის ყველაზე დიდ ნარმატებად რას მიიჩნევთ?

- ყველაზე ემოციური იყო გერმანიის თასის 2012 წლის ფინალი, რომელიც „ბაიერს“ მოუგეთ. არანაირი მნიშვნელობა არ აქვს იმას, თუ რამხელა იყო სხვაობა, ვსაუბრობ იმ ემოციასა და გრძნობაზე, რომელიც გამარჯვებამ დატოვა. ეს იყო შეხვედრა, რომლისთვისაც მთელი ვუნდი საოცარ შემართებით ემზადებოდა და სასხორაზე ყველაფერი დადო. რასაკვირველია, ძალიან დიდი გამოცდილება მივიღე ჩემპიონთა ლიგის ფინალშიც. დავამტკიცეთ, რომ „ბაიერნს“ არაფრით ჩამოვუვარდებოდით. არ ვიცი როგორი იქნებოდა ემოცია, საბოლოოდ ჩვენ რომ მოგვეგო. ასევე უნდა გამოვარჩინო 2004 წელი, როდესაც „მაინცთან“ ერთად ბუნდესლიგის საგზურები მოვიპოვე. ასე რომ, გამიმართლა, რადგან სხვადასხვა სახის საჭირო გამოცდილება მაქვს მიღებული მწვრთნელის რანგში.

- თქვენ უკვე იყავით ჩემპიონთა ლიგის ფინალში და ახლა ალბათ ორმაგი შემართებით ცსურთ იქ მოხვედრა...

- ზოგიერთ კლუბზე მუდმივი ზენოლაა და მთგან ყოველ წელს ფინალში გასვლას ელიან, ხოლო ზოგიერთისთვის ჩემპიონთა ლიგაზე მოხვედრაა ულტიმატუმი. ჩვენ სადღაც შუაში ვართ. ჩემი ამოცანა ამ ეტაპზე ის არის, რომ სეზონის მეორე ნახევარი უკეთ ჩავატაროთ და ფიზიკური მომზადება გავაუმჯობესოთ. ტრავმების გამო ბოლომდე კარგად ვერ გამოვიყენებოდით. გერმანიის ჩემპიონატზე აღარ ვსაუბრობთ, რადგან მოუხნიეს „ბაიერი“ ამჟამად მსოფლიოს საუკეთესო კლუბია და ჩვენდა სამწუხაროდ, ის ბუნდესლიგაში თამაშობს. ჩემპიონობის შანსი აღარ გვაქვს, მაგრამ რატომ უნდა ჩავიწეროთ ხელი იმ ორ ტურნირზე, სადაც ჯერ კიდევ ვასპარეზობთ? როდესაც ყველა მოთამაშე მწყობრშია ძლიერები ვართ და შანსი გვაქვს როგორც გერმანიის თასზე, ასევე ჩემპიონთა ლიგაზეც. ტრავმების ფონზეც არ გვაკლია შემართება და ამტომაც ვაღწევთ მეტ-ნაკლებ ნარმატებებს.

- ბოლო „ოქრის ბურთის“ მოპოვების სამი კანდიდატისგან ერთის ნაყვანა რომ შეგეძლოთ თქვენს გუნდში, რომელს აირჩევდით?

- ლიონელ მესის. მე მიყვარს და მომნონს მისი თამაში. მომნონს ფრანკ რიბერიც და კრისტიანო რონალდოც, მაგრამ ვფიქრობ, რასაც მესი აკეთებს მინდორზე პრნყინვალეა. თანაც იგი სულ უფრო და უფრო უკეთესი ხდება.

- რატომ გამოდგა იურგენ კლოპი ასეთი ზუსტად შესაფერისი მწვრთნელი „დორტმუნდისთვის“?

- სხვგვაარად შეიძლება ითქვას – რატომ შემეწყო „დორტმუნდი“ ასე კარგად მე? რაგომ მომნონს ასე აქ მუშაობა? ეს ყველაფერი ემოციებთანაა დაკავშირებული. ჩემი აზრით, მთავარი ფაქტორი არის ის, რომ დორტმუნდში ფეხბურთზე მნიშვნელოვანი არაფერია, აქ ხალხი ამით ცხოვრობს და მათ მოსწონთ ჩვენი ამჟამინდელი სტილი, რაც ძალიან მახარებს. მოუნიენი ზედმეტად კარგი ქალაქია იმისთვის, რომ იქ მარტო ფეხბურთით შემოიფარგლო. ჰამბურგს აქვს ლუალი, კიოლნს ქუჩის ფესტივალი, დორტმუნდს კი ფეხბურთი და მხოლოდ ფეხბურთი. ჩემი აზრით, ეს კარგია და ერთმანეთს ასე კარგად ამიგზავნეს ვენყობით.

- სად უყურებთ 2014 წლის მსოფლიოს ჩემპიონატს?

- ჯერ არ ვიცი, მაგრამ ბრაზილიაში ნამდვილად არ ვიქნები. მუნდიალის ყურება ტელევიზორითაც შემიძლია. თუკი ვინმე განსაკუთრებით კარგად თამაშებს, ამას ისედაც გავიგებ. უკეთესი იქნებოდა 21-ნლამდელთა მსოფლიოს ან ევროპის ჩემპიონატზე ნავსულიყავი. ჩემი სახე ახლა უკვე ზედმეტად ცნობილია იმისთვის, რომ ფეხბურთის მაგრეშზე უბრალოდ, ჩვეულებრივად მივიდე. ეს რომ შესაძლებელი იყოს, აუცილებლად ნავიდოდი.

- ვის მიიჩნევთ ფავორიტებად?

- გერმანიას და ბრაზილიას. ძალიან მნიშვნელოვანი ფაქტორია, რომ მსოფლიოს ჩემპიონობა ბრაზილიაშია და მასპინძლების შესაძლებლობები კონფედერაციათა თასზეც გამოჩნდა.

- საკუთარი თავი ერონვნული ნაკრების სათავეში თუ ნარმოგიდგენიათ?

- ჯერ არა, მაგრამ ისე, ეს ძალიან მიმზიდველი პერსპექტივაა. ძალიან ბედნიერი ვარ იმით, რომ გერმანიაში ვცხოვრობ. ვფიქრობ, ფანტასტიკური ქვეყანაა და აქ მშვენიერი ხალხი ცხოვრობს. თუ საყოველთაო სურვილი იქნება, რომ ნაკრები ჩავიბარო, რასაკვირველია, ამაზე ვიფიქრებ, მაგრამ ძალიან ბევრი რამ უნდა დაემთხვეს ერთმანეთს იმისთვის, რომ ეს მოხდეს. ხუმრობის გარეშე კი, ნაკრებს ახლა მშვენიერი მწვრთნელი ჰყავს და მეც ძალიან ბედნიერი ვარ „დორტმუნდში“ ყოფნით, ასე რომ, ყველაფერი კარგადაა.

● ამბები

ნიანგის დანაშაული და სასჯელი

იტალიური „მილანის“ თავდამსხმელი **მბაიე ნიანგი,** რომელიც „მონპელიეშია“ განაათბოგრებული, 18-თვიანი პირობითი პატიმრობა მიესაჯა. იგი თებერვლის პირველ რიცხვებში თავისი „ფერარით“ გადაჭარბებული სიჩქარით მოძრაობდა და „მონპელიეს“ ბაზასთან ახლოს ხეს შეეჯახა. საბედნიეროდ, არავინ დაშავებულა. თავდაპირველად ნიანგი უარყოფდა, რომ საჭესთან ის იჯდა, მაგრამ თვითმხილველებმა ყველაფერი დაინახეს. ნიანგს 5-წლამდე პატიმრობა ემუქრებოდა, მაგრამ მოუხდა ადამიანა, რომ იგი დაადასაშუალეს სისწრაფის გადაჭარბებაში, მართვის მონმობის გარეშე გადადგილებასა და გამგზავლთა სიცოცხლისთვის საფრთხის შექმნაში, სასამართლო 18-თვიანი პირობითი სასჯელით შემოიფარგლა. გარდა ამისა, ნიანგს 3 წლით აეკრძალა ავტომობილის მართვა, დაჯარიმდა 700 ევროთი და 170-საათი სოციალური სამუშაოთი.

თავად ნიანგმა, როგორც მთელიანად ინციდენტის გამო, ასევე ტყუილის თქმისთვის, ბოდიში მოიხადა, პანიკაში ვიყავი, დავიბენი და ძალიან სულელურად მოვიქეციო.

გიბსი ტრავმირებულია

ლონდონის „არსენალის“ მცველი **კირან გიბსი** „ბაიერთან“ შეხვედრაში დაშავდა და მინიმუმ ორი კვირა ვერ ითამაშებს. შესაბამისად, იგი გამოტოვებს „სუთნსისთან“ ჩემპიონატის და „ევერტონთან“ თასის მატჩებს. გიბსი ასევე ვერ ითამაშებს ინგლისის ნაკრებში, რომელსაც დანიასთან ამხანაგური შეხვედრა ელის. ექიმების თქმით, არის იმის შანსი, რომ „მეთოფეთა“ მცველი „ბაიერნთან“ სასპეხო მატჩში მინდორზე გასვლას შეძლებს.

მანჩესტერი დაცვაზე ფიქრობს

ბრიტანული პრესის ცნობით, „მანჩესტერ იუნაიტედი“ ზაფხულში მინიმუმ ორ მცველს დიამატებს - ერთ ახალგაზრდას და მეორეს შედარებით გამოცდილს. „ნოთელ ეშმაკებს“ თვალი „ზალცბურგის“ 21 წლის ფეხბურთელისთვის, **მარტინ პინტერეგერისთვის** დაუდგამთ. მასზე დასაკვირვებლად მანჩესტერელთა სკაუტები ამსტერდამში ჩავიდნენ „აიაქსისა“ და „ზალცბურგის“ მატჩზე დასასრულად. პინტერეგერის საკარიერო ფასი 5 მილიონი ევროა. გარდა ამისა, ინგლისური ეროვნული **ფეკეიელ გარაიფიც** დაინტერესდა. „ბენფიკას“ არგენტინელს ბევრი მსოფლიო ჰყავს, მაგრამ როგორც ამბობენ, **დევიდ მოიესს** გარაი მოსწონს და ალბათ „მანჩესტერის“ ხელმძღვანელობა ცდას არ დაკალებს, რომ შოტლანდიელ სპეციალისტს სურვილი აუსრულოს.

რუბინმა მაგნუსი მოიწსა

ყაზანის „რუბინი“ შვედი თავდამსხმელით **მაგნუს ერიკსონით** გაძლიერდება. „ეუფუარული ინფორმაციით, 23 წლის ფორვარდი რუსულ კლუბში 2 მილიონი ევროს სანაცვლოდ გადდა.

„ჩვენ „რუბინის“ წინააღმდეგ მივიღეთ, რომელიც კლუბისთვისაც დამაკმაყოფილებელი იყო, და პირადად მაგნუს ერიკსონისთვისაც. ასე რომ, ამ ტრანსფერს ხელს არ შეეუშლეთ“ - თქვა „ალმეს“ სპორტულმა დირექტორმა **დანიელ ანდერსონმა.**

მიულერი ცოტას დაისვენებს

მიუნხენის „ბაიერნის“ ერთ-ერთი ლიდერი **თომას მიულერი** „ჰანოვერთან“ შეხვედრაში დაშავდა და კლუბმა თავის ოფიციალურ ვებგვერდზე დაადასტურა, რომ იგი მინიმუმ 5 დღე დაისვენებს. ექიმების თქმით, ტრავმა სერიოზული არ არის, მაგრამ გარაკა კარ შეიძლება. ამიტომაც, მიულერი „შალკესთან“ მატჩს ნამდვილად გამოტოვებს და გამორიცხული არ არის, რომ 8 მარტს „ვოლფსბურგთანაც“ არ ითამაშოს. სამაგიეროდ, მსუბუქი ვარჯიში დაინყო **ფრანკ რიბერიმ** და ფრანგი სუფ მალე დაუბრუნდება მინდორს, ხოლო **ჯერდან შაჩირი** ვარჯიშს მომავალ ორშაბათს განაახლებს.

გვიდგენიდა ფოტოებს
გიორგი კაპანაძე

● ძიუდო. გერმანიის ტურნირი

რა მოჩანს ორი ბრინჯაოს უკან?

ზვიად გოგოძურის მომგებიანი ილეთი

დიუსელდორფის „დიდ პრიზზე“ ჩვენი ძიუდოისტებ ვაფთა ნაკრები იმაზე მეგრად უფრო ულიმესამოდ გამოვიდა, ეიდრე ბოლო ხანებში დაგვამეგიეს - მხოლოდ ორი ბრინჯაოთ მოიპოვეს, რაც **ზვიად გოგოძურისა** (90) და **ალამ ოქროკაშვილის** (+100) დამსახურებაა. დანარჩენებიდან გუნდს ჩასათვლელი ქულები **უმანგი ბარგანაძა** (81) და **ლევან მატიაშვილმა** (+100) მისცეს, რომლებიც, შესაბამისად, მეშვიდე და მეხუთე ადგილზე გავიდნენ. ამ ტურნირის მთავარ მიღნეგად ის ფაქტი თუ გამოდგება, რომ მძიმე წონაში ქართველთა მონაწილეობით გამართული დამამშვიდებელი ფინალი თუ გამოდგება, რომელშიც ოერაშვილმა მატიაშვილი დაამარცხა. თუმცა, ალბათ, ყველას გვერჩივნა, მინიმუმ ერთი მათგანი მაინც გასულიყო მთავარ ფინალში და ოერო თუ არა, ვერცხლი მაინც მოგვეპოვებინა. გვესმის, რომ დიუსელდორფში გუნდის უმთავრეს ლიდერთა უმეტესობაა არ გამოდიოდა და დიდ შედეგებს არც ველოდით, მაგრამ ჩვენც მანდა ვართ, რომ სათადარიგოებმა მოლოდინი ბოლომდე ვერ გაგვიმართლეს ანუ რეზერვი არც ისე გამართულია... ახალგაზრდულ ნაკრების მართალია დიდი შედეგების მოუხედავად, ამ ტურნირმა კიდევ ერთხელ დაგვანახა ქართულ ძიუდოში შექმნილი არასახარბიელო რეალობა - რაოდენ დიდი სხვაობაა ლიდერებსა და სათადარიგოებს შორის... **ავთანდილ ქრიკაშვილისა** (81) და **ვალერი ლიპარტელიანის** (90) გარეშე (თუმცა ნურც **ამირან პაპიაშვილს** (60), **ლაშა შავდათუაშვილს** (73) და კიდევ რამდენიმე ფალავანს დავიგინყებთ) მსოფლიოს ეს უძლიერესი ნაკრები, რბილად რომ ვთქვათ, არც ისე მრისხანე ჩანს. ბუნებრივია, არანაირი პრეტენზია არ გვაქვს ეროვნული გუნდის ძირითად ბირთვთან, რომელმაც საქართველოს ნაკრები მსოფლიოში ლიდერად აქცია. ისიც გვესმის, რომ როცა 7-კაცა გუნდში 3-4 ათლეტი უმაღლესი მიზნებისთვის იბრძოლებს, ეს ნაკრების სიძლიერეზე მოუთითებს, მაგრამ მარტივი ჭეშმარიტებაა - კარგი, სრულყოფილი რეზერვი კიდევ უფრო მეტი ნარმატების გარანტიაა. არადა, ეროვნული კვალად, ახალგაზრდულიც ისეთ შედეგებს აჩვენებს, თავის ასაკში ისიც გამოკეთილი ლიდერია. მართალია, გვესმის, რომ მთა ჯერ აკლია ათ დალვინება და არ არიან ამ დონეზე საჭიდაოო მზად, მაგრამ რეზერვის გაზრდის პრობლემა მთლიანად ქართულ სპორტს უდგას და არა მხოლოდ ძიუდოს. ამიტომაც ვამბავილები ამაზე ეროვნულ ნაკრების ძირითად ბირთვში შემავალი ეკროპის პრიზიორი **ზებედა რეხვიაშვილა** (81), მეორე კი ზემოხსენებული გოგოჭურა, კიდევ ერთი სტაბილური ფალავანი. ანუ, ამათგან ნარმატება მოსალოდნელიც იყო, აი, დანარჩენებმა კი ვერ გაგვიოცეს.

ერთი სიტყვით, გერმანულმა შეჯიბრებამ ერთი მიზანი უკვე დაგვისახა - სათადარიგოებთან სათანადო მუშაობა. ახლა ჩვენზეა დამოკიდებული, რა დასკვნებს გამოიტანთ აქედან და როგორ ეიმუშავებთ ხარვეზის აღმოსაფხვრელად. სამწუხაროდ, ჩვენთან ელდვაც მოქმედებს „თავკომბალას პრინციპი“, როცა ყველაფერი ერთ ნერტყლეზე, ერთ ლიდერზე კონცენტრირებული, დანარჩენ ნაკრებებში ბარიერი ბოლომდე ვერ ამოვიდა, ამ ბარიერს ეროვნული ნაკრების ბარიერი ბარიერი ბარიერ ბარიერ ბარიერ

● სამბო

ერთი ეტაპი ევროპამდე

მინსკში გაიმართა სამბოში მსოფლიოს თასის მორიგი ეტაპი ბელარუსის პრეზიდენტის თასზე.

საქართველოს სამბისტთა ნაკრებს წლევანდელი ევროპის ჩემპიონატამდე (15-19 მაისი, ბუქარესტი), მარტის მინუსოელი ელეთი კიდევ ერთი მსოფლიოს თასის ეტაპი - „ხარალამპიეფის მემორიალი" (მოსკოვი, 24-27 მარტი) და სამოლოოდ გამოიკვეთება რუმინეთში, ევროპის ჩემპიონატზე ჩვენი გუნდის შემადგენლობა.

ბელარუსის მსოფლიოს თასზე კი ქართველებმა 13 მედალი მოიპოვეს. 2 ოქრო, 3 ვერცხლი და 8 ბრინჯაო. ასპარეზობაში 12 ქვეყნის სამბისტები მონაწილეობდნენ. გუნდური I ოთხეული ასე განაწილდა: 1. ბელარუსი, 2. საქართველო, 3. რუსეთი, 4. ყაზახეთი.

ქართველი სამბისტებიდან ოქროს მედალი მოიპოვეს: ზუგდიდელმა **ბესარონ ბერულავამ** (74კგ) და მარტყოფელმა **დავით ლორიაშვილმა** (100კგ). ბერულავამ ფინალში სლოვაკ უკრაინის სახელით მოეჭიდავე **ბიგრან კაზარიანს**, ლორიაშვილმა კი თანამემამულე - **ლაშა გურულს.**

ლაშას გარდა ვერცხლის მედლები კიდევ ორმა ჩვენებურმა მოიპოვა, ხაშურელმა **დიმიტრი შულაძემ** (52კგ) და ქარელელმა **პაატა ღვინიაშვილმა** (90კგ).

მესამე ადგილებს დაეუფლნენ: **გიგი ნადარეიშვილი** (52კგ), **გენადი ჩირგაძე** (57კგ), **ზვიად ოდოშაშვილი** (62კგ), **შმაგი ლაგაზაური** (62კგ), **ზაურ გაგნიძე** (82კგ), **ნიკო კუცია** (82კგ), **დავით კარბელაშვილი** (90კგ) და **გიორგი ნოზაძე** (+100კგ).

გაბრიელ ბარგაბაძე
ავტორის ფოტო

ოქროს მედლის მფლობელები, ბესაროინ ბერულავა (მარცხნივ) და დავით ლორიაშვილი

● მძლეოსნობა

უფროსები სტამბოლში, უმცროსები სპორტის დედოფლის სასახლეში

ბასულ უქმეებზე სტამბოლმა ბალკანეთის ქვეყნების მძლეოსნობა უმასპინძლა. შეჯიბრებაში საქართველოს სპორტსმენებიც მონაწილეობდნენ. განსაკუთრებით ოლიმპიური თამაშების მონაწილე **დავით ილარიანმა** და **ლაშა თოროველიძემ** იყოჩაღეს. ილარიანმა 60 მეტრი თარეგებით 7,8 წამში დაფარა და ევროპოლის მედალი დაიმსახურა. თოროველიძემ სამტატოში 16.15 მეტრით დაიკავა მეორე ადგილი. მართალია, კვარცხლბეკს ვერ შესწვდნენ, მაგრამ კარგი შედეგები აჩვენეს 400 მეტრზე რბენაში **ნიკა კარტაველმა** და **დენის ყვანია**. ბალკანეთის ქვეყნების საზაფხულო ჩემპიონატი რუმინეთში გაიმართება და ჩვენები იქიდე მოსინჯავენ ძალებს, რომ უკეთ მოემზადონ ევროპის გუნდური ჩემპიონატის მესამე ლიგის შეჯიბრებისთვის, რომელსაც თბილისი 21-22 ივნისს უმასპინძლებს. ქართული „სპორტის დედოფლის" მიზანია უმაღლეს ეშელონში აღზრდება...

თბილისის მძლეოსნობის სასახლეში კი 1999-2000 ნლებში დაბადებულმა გოგო-ბიჭებმა ისპარაზეს. სწორედ ამ ასაკის სპორტსმენები გამოელენ თბილისში 2015 ნლის ევროპის ახალგაზრდობის ოლიმპიურ ფესტივალში. ამიტომ მძლეოსნობის ეროვნული ფედერაცია მათ განსაკუთრებულ ყურადღებას აქცევს.

— გვიხარია, რომ ჩვენი სპორტსმენები შეჯიბრებიდან შეჯიბრებამდე ზრდიან შედეგებს, — გვითხრა საქართველოს მძლეოსნობის ფედერაციის ვიცე-პრეზიდენტმა **ვასილ ბერიაშვილმა.** — მაგალითად, ჭოკით მხტომელმა დიანა ზოლოტუხინამ 272 სანტიმეტრი დაძლია და ქვეყნის ახალი მიღწევით დაიკავა პირველი ადგილი. ბადრი ქიმაძემ ბადრო 46,3 მეტრზე ტყორცნა, ნინო ნიქვაძემ კი ურო 48-მეტრიან ნიშნულს გადაალცა. ამ შეჯიბრებაზე უკონკურსოდ დაეუფლეთ სიგრძეზე მხტომელი საბა კურდღელია, რომელიც 6,88 მეტრზე გადახტა. ეს კი ნინა პირობაა იმისა, რომ იგი ბაკოში აუცილებლად მოიპოვებს მსოფლიოს ახალგაზრდობის ოლიმპიური თამაშების ლიცენზიას, რომელიც ნლეულს ჩინეთში გაიმართება. იქ გამგზავრების და ნარმატების შანსი აქვთ, ასევე, ბადროს მტყორცნელ თემურ აბულაძეს, სამმხტომელ გოგა მაღლაკელიძეს, სიგრძეზე მხტომელ მარი ძაგნიძესა და ფუროს მტყორცნელ გიორგი ონიანს. ასე რომ, ქართული მძლეოსნობა უნინდელ ტრადიციებს ნაბიჯ-ნაბიჯ იბრუნებს.

აქვე თბილისის მძლეოსნობის სასახლეში 1999-2000 ნლებში დაბადებულ სპორტსმენთა საქართველოს ზამთრის პირველობის შედეგებს გაგაცნობთ.

დიანა ზოლოტუხინა

ქვაჩყლეტაკი

გოგრნები. 60 მ. 1. ელენე ტოლსტოვა (ოზურგეთი, 8,45), 2. ალიონა თათარიშვილი (ფოთი, 8,52), 3. ანა კონსტანტინიდი (თბილისი, 8,66). **200 მ.** 1. სალომე მენთეშაშვილი (28,00), 2. ანა კონსტანტინიდი (ორიგე-თბილისი, 28,66), 3. ელენე ტოლსტოვა (ოზურგეთი, 28,96). **400 მ.** 1. სალომე მენთეშაშვილი (თბილისი, 1.03,26), 2. ელენე ეუფრავა (მარტვილი, 1.09,65), 3. სვეტლანა ტოპრინი (ახალციხე, 1.11,08). **800 მ.** 1. მარი ფხაკაძე (ქიათურა, 2.29,85), 2. ნინა ცერეცვაძე (თბილისი, 2.34,48), 3. მარინა ჯვარიძე (ახალციხე, 2.36,22). **1500 მ.** 1. მარი ფხაკაძე (ქიათურა, 5.12,51), 2. ნინა ცერეცვაძე (ვანი, 5.22,59), 3. მარინა ჯვარიძე (ახალციხე, 5.22,75). **3000 მ.** 1. მარი ფხაკაძე (12.19,68), 2. ირინა ფხალაძე (ორიგე-ქიათურა, 12.26,45), 3. გვანცა რამიშვილი (ვანი, 12.52,12). **60 მ/თ.** 1. ანა გეგეჭკორი (თბილისი, 11.44), 2. მარი ფხალაძე (ქიათურა, 12,08), 3. თათია ჯაბეი (თბილისი, 12,75). **სიგრძე.** 1. ჯანეტა გოგაბარელიძე (თბილისი, 4,90), 2. მარი სანაია (მარტვილი, 4,41), 3. მარი მეფდიდი (აჭარა, 4,38). **სიმაღლე.** 1. მარი მეფიდური (თბილისი, 155), 2. მარი მეფდიდი (აჭარა, 140), 3. ნათია მეფიდური (თბილისი, 135). **საამტომი.** 1. ელენა დანელია (მარტვილი, 9,68), 2. დიანა ზოლოტუხინა (9,68), 3. ქეთი ბეჟლიძე (ორიგე - თბილისი, 9,50). **ყოკი.** 1. ლანა ზოლოტუხინა (272), 2. სალომე ობჯაგა (200), 3. თამარ დავითიური (სამივე - თბილისი, 190). **ბირთვი.** 1. სალომე თორმანიძე (თბილისი, 10,28), 2. გვანცა ბოჭორიშვილი (გორი, 9,07), 3. ანა ჩოგდელი (თბილისი, 8,73). **ბადრო.** 1. ნინო ნიქვაძე (თბილისი, 43,65), 2. გვანცა ბოჭორიშვილი (გორი, 31,43), 3. ნინო ბასხორაძე (თბილისი, 28,82). **ურო.** 1. ნინო ნიქვაძე (48,02), 2. მარიამ ამბუაშელი (ორიგე-თბილისი, 25,6 1). **4X200 მ.** 1. თბილისი I (1.56,36), 2. თბილისი II (2.02,81), 3. მარტვილი (2.06,24).

ვაჟები. 60 მ. 1. რომან ბადრიძე (7,50), 2. გიორგი ლობორჯგანიძე (7,87), 3. გიორგი ჩოგოვაძე (სამივე-თბილისი, 7,97). **200 მ.** 1. დავით ლუკავა (ზუგდიდი, 24,89), 2. რეზენ ამესაძე (ქუთაისი, 25,81), 3. გიორგი ბაციკაკაძე (თბილისი, 26,31). **400 მ.** 1. გუგა მახნიაშვილი (თბილისი, 56,68), 2. რეზენ ამესაძე (ქუთაისი, 57,77), 3. ირაკლი ბაფდაფანიძე (ბორჯომი, 57,86). **800 მ.** 1. გუგა მახნიაშვილი (2.11,58), 2. სოიმ გასანოვი (2.12,09), 3. დავით ამესაძე (სამივე-თბილისი, 2.12,61). **1500 მ.** 1. დავით ამესაძე (4.39,74), 2. ნიკოლოზ ბენინაშვილი (ორიგე-თბილისი, 4.54,81), 3. გიორგი გრიგალაშვილი (ხარაგაულა, 5.02,95). **3000 მ.** 1. დავით ამესაძე (10.09,71). 2. ნიკოლოზ ბენინაშვილი (10.15,18), 3. გიორგი ჩიტაშვილი (სამივე-თბილისი, 10.24,69). **60 მ/თ.** 1. დავით ლუკავა (ზუგდიდი, 8,71), 2. მურთაზ მეგენეშვილი (9,76), 3. ლუკა კუტალელია (ორიგე-ქუთაისი, 11,95). **სიგრძე.** 1. რომან ბადრიძე (5,95), 2. ელადიმერ ამირეჯანიანი (ორიგე-თბილისი, 5,50), 3. ირაკლი ბერულაშვილი (გორი, 5,30). **სიმაღლე.** 1. ბესო სოხაძე (170), 2. ზურაბ მიქანა (165), 3. მიხეილ ცანავა (სამივე-თბილისი, 150). **საამტომი.** 1. ირაკლი ბერულაშვილი (გორი, 11,86), 2. ლუკა კუტალელია (ქუთაისი, 10,36). **ყოკი.** 1. მიხეილ ცანავა (3,00), 2. ლუმა ქარქეშაშვილი (2,90), 3. დიმა ზოლოტუხინი (სამივე-თბილისი, 2,30). **ბირთვი.** 1. გიორგი კეთილაძე (ხონი, 16,03), 2. ბადრი ქიმაძე (12,95), 3. გიორგი ალფენიძე (ორიგე-თბილისი, 12,03). **ბადრო.** 1. ბადრი ქიმაძე (46,30), 2. ლუმა-გიორგი გეფრანიძე (ორიგე-თბილისი, 31,43), 3. ირაკლი ლაგარია (ზუგდიდი, 31,18). **ურო.** 1. გიორგი ონიანი (62,80), 2. გურამ სამხარაძე (46,46), 3. ქარელელი ტიგინაშვილი (სამივე-თბილისი, 43,05). **4X200.** 1. ბორჯომი (1.49,75), 2. თბილისი (1.49,93), 3. აჭარა (1.55,86).

ვაჟა დანელია
ავტორის ფოტოები

● კრივი

ამაგდარი მწვრთნელების ღვაწლს არ დაივიწყებენ

საქართველოს დამსახურებული მწვრთნელები - **თამაზ (ვიტალი) ვახანია** და **ზოთა ჯვახია** ნლების განმავლობაში ემსახურებოდნენ სენაკში კრივის განვითარებას. მათ დაფრთიანებუნ ოსტატებს არაერთხელ გაუმარჯვიათ როგორც საქართველოს პირველობებში, ისე საერთაშორისო ტურნირებში. დღეს ისინი ჩვენ შორის აღარ არიან, მაგრამ მეგობრები და ყოფილი შეგირდები ამაგდარი მწვრთნელების ღვაწლს არ ივიწყებენ. დასაბურავ ვახანიას და ჯვახიას ხსოვნისადმი მიძღვნილი ჭაბუკ მოკრივეთა ტურნირიც გამოფდება, რომელსაც ოთხი დღის განმავლობაში სენაკის ფუნიციპალიტეტის სასპორტო გვერდითანების სპორტის სასახლე მასპინძლობდა. შეჯიბრებაში სენაკელებთან ერთად ბათუმის, ფოთის, ქიათურის, ოზურგეთის, ზუგდიდის, სარხეორის, ბესტიის, ხობისა და ჩხოროწყუს ნარმომადგენლები მონაწილეობდნენ. გამარჯვებულები და პრიზიორები ორ ასაკში გამოვლინდნენ. 1998-1999 ნლებში დაბადებულთა შორის წონითი კატეგორიების მიხედვით კვარცხლბეკის უმაღლეს საფეხურზე ავიდნენ: გიორგი ჩარგაზია (ფოთი), ირინა გოლეთიანი (ქიათურა), გიორგი მანჯავიძე, ემზარ ჯღამაია, ბადრი ხუციშვილი, ნიკა ჭელიძე (ყვითა-ფოთი), ჯემალ მიქაძე, არდევან ჯანანია (ორიგე-სენაკი), რაგი ფარქოსაძე (საჩხერე), გიორგი კაჭარავა და ვაჟა ხელაია (ორიგე-ფოთი). 2000-2005 ნლებში დაბადებულთა შორის პირველები იყვნენ: გიორგი პაპავა (სენაკი), დავით ჯაფარიძე (ქიათურა), ნიკა შერვაშიძე (ბათუმი), გიორგი საჯაია (ფოთი), გიგი ცანავა (ხობი), ოთარ აბესაძე (ოზურგეთი), გიორგი გეგეჭკორი, აკაკი მიმინოშვილი (ორიგე-ფოთი), ბაჟარ ჩიქოვანი (ხობი), ალექსი ტყებუჩავა (ფოთი), ნიკა გაფრინდაშვილი (ქიათურა), ლაფო ლომპია, გოგა ნონონავა (ორიგე-ფოთი), გოგა სიხარულია (სენაკი), ილია ფოცხორავა, გიორგი ნანეიშვილი, გიორგი ბოჭორიშვილი (ყველა-ხობი), ნიკა ჭიღლაძე (საჩხერე), ივიკო გუგუნავა, აბელ ხარბედია (ორიგე-სენაკი).

საერთო გუნდურ ჩათვლაში პირველი ადგილი ფოთელებმა დაიკავეს, რომლებსაც ვახანიას სახელობის თასი გადაეცათ, მეორე ადგილზე გასულ სენაკელებს ჯვაბახიას სახელობის თასი ერგოთ, მესამე ადგილი ქიათურელებს ხვდათ.

ჭაბუკ მოკრივეთა მსგავსი ტურნირი სენაკში ტრადიციული გახდება.

ვაჟა დანელია

ფოთელი ემზარ ჯღამაია (მარცხნივ) და სენაკელი დავით ხარბედიას ფინალური მეხვედრის მომენტი

საქართველოს ქართული ჭიდაობის ეროვნული ფედერაცია სამძიმარს უცხადებს ამავე ფედერაციის ვიცე-პრეზიდენტს, სპორტის რაინდის წოდების მფლობელს ოლეგ იაძეს მამის გარდაცვალების გამო.
საქართველოს ქართული ჭიდაობის ეროვნული ფედერაცია

საქართველოს სამბოს ეროვნული ფედერაცია ღრმა მწუხარებას გამოთქვამს და თანაუგრძნობს ფედერაციის სპპატიო პრეზიდენტს, ომარ (ოლეგ) იაძეს მამის გიორგი იაძის გარდაცვალების გამო.

პანაშვიდი: 25-26 თებერვალი
გამოსვენება: ხუთშაბათს 27 თებერვალს 13:00 საათზე

 კალათბურთი. ქართველი ამერიკაში

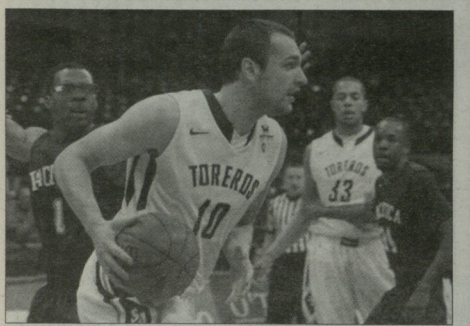

სანაძის 15 და გამარჯვება ფავორიტთან

ორმატჩიან წარუმატებლობას მოგებათა სერია მოჰყვა - **დუდა სანაძეს** ამერიკის კოლეჯების ლიგაში ფეხის ტრავმის გამო ერთი მატჩი გამოტოვა, რის შემდეგაც ორი შეხვედრა სტაბილურად ჩაატარა და, რაც მთავარია, ორივეში გაიმარჯვა.

პირველში სანდიეგოელებმა „ვესტ ქოუსთის“ კონფერენციის ერთ-ერთ ყველაზე მებრძოლ გუნდ „პორტლენდს“ უმასპინძლეს და დაძაბული მატჩი 61:59 დაამარცხეს.

მომდევნო მატჩში კი „სან დიეგოს“ მეტოქეს კონფერენციის ლიდერი „გონზაგა“ იყო. გუნდს, რომელსაც 2 მარცხი ჰქონდა განცდილი და სრულიად სტუდენტური ლიგის გამოკითხვებში 25-ეულში მდგის, სანდიეგოელებმა საკუთარ მოედანზე 69:66 მოუგეს.

მივყვეთ მოვლენებს თანამიმდევრობით. ჯერ „პორტლენდთან“ შეხვედრაზე ვთქვათ. საფინალო სირენამდე 2:30 წუთით ადრე სტუმრები 56:52 იგებდნენ და საბოლოო წარმატებამდე ცოტა აკლდათ. თუმცა სან დიეგოს კალათბურთელებმა მებრძოლი ხასიათი გამოავლინეს - მატჩის დასრულებამდე 2 წუთით ადრე ზუსტი 2-ქულიანით სანაძემ ჩამოარწია 2 ქულამდე შეამცირა, **ჯონი დიმ** კი საჯარიმოებით ანგარიში გაათანაბრა. სირენას წუთი უკლდა, როცა ქართველმა უკანახაზულმა საჯარიმოები ზუსტად შეასრულა და მასპინძლები გალიფერნენ - 61:58 (19 წამით ადრე). „სან დიეგომ“ მიღწეულის შენარჩუნება მოახერხა.

სანაძე სასტარტო ხუთეულში არ ყოფილა. მას ტრავმა ახალი მოარჩენილი ჰქონდა და მწვრთნელმა თამაშში სათადარიგოთა ს კამოდან ჩართო. მოუხედავად ამისა, დუდა სანდიეგოელთაგან ერთ-ერთი საუკეთესო იყო და ჯონი დისთან ერთად 15 ქულა დააგროვა. სანაძემ 10-დან 4 რიტელიანი, 3-დან 1 სამიანი და 4-დან 4 საჯარიმო ჩააგდო. 15 ქულასთან ერთად მან 1 მოხსნა, 1 პასი და 2 დაფაყრება მიითვალა.

„გონზაგასთან“ მატჩი არანაკლებ დაძაბული გამოდგა. პირველი ტაიმი „სან დიეგომ“ 36:34 მოიგო. სანაძე ნინა მატჩის მსგავსად სათადარიგო იყო, თუმცა გამარჯვებაში ლომის ნილი დაიდო. სანდიეგოელების მიერ მოხვეჭილი მატჩის ბოლო 7 ქულიდან 5 ქართველი კალათბურთელის ანგარიშზე იყო. სანაძემ გადამწყვეტ მომენტში ქულები საჯარიმოებით მოიპოვა - ჩამორჩენილი გონზაგელები ტაქტიკური პერსონალურები ცდილობდნენ ნაგებისაგან თავის დაძვრნენს, რისი საშუალებაც მათ სანაძემ არ მისცა. დუდამ მატჩის დასრულებამდე 2 წამით ადრე 2 საჯარიმო ზუსტად შეასრულა და საბოლოო შედეგი დაადიქსირა - 69:66.

ქართველმა 28 წუთი ითამაშა და საერთო შედეგიანობით თავისიანთაგან საუკეთესო იყო. სანაძემ 2-დან 2 ორქულიანი, 8-დან 2 სამიანი და 6-დან 5 საჯარიმო ჩააგდო. მთლიანობაში ქართველი უკანახაზელის ანგარიშზე 15 ქულა, 5 მოხსნა და 1 ბაჯრა დაგროვდა.

„სან დიეგოს“ 7 მოიგება და 10 მარცხი აქვს. რეგულარული ჩემპიონობის ბოლო მატჩში სანაძის გუნდი 1 მარტს „ბრიგჰემს „ უმასპინძლებს, რომელმაც სხვათა შორის, „გონზაგა“ „სან დიეგოსთან“ მატჩამდე დაამარცხა. რეგულარულის დასრულების შემდეგ „ვესტ ქოუსთის“ კონფერენციის გუნდები თავს ლაგამაში მოიყრიან, სადაც ერთ ნრეს ითამაშებენ და შემდეგ ალეი ოფში დაწყვილდებიან.

ვაჟა სიმონიშვილი

GBF
SEASON 2013-2014
GEORGIA
ქალთა ბერთი
GeoBasketball
8 მარტი
euro pe-bet.com
სოხუმი 14:00
ბათუმი
არმია 16:00
ოლიმპი
დინამო 18:00
www.superleague.ge

ჩოგბურთი

განახლებული რეიტინგები და ახალი საშეჯიბრო მარშრუტები

ბაკურ ჯეირას ყაზახეთის დედაქალაქ ასტანაში წარმატებით იასპარეზა **ნიკოლოზ ბასილაშვილმა** - ვაჟთა 75.000-იანი საერთაშორისო ტურნირის ნახევარფინალში გავიდა. იქ მოპოვებული ქულებით თბილისელი ჩოგბურთელი განახლებულად რეიტინგში 66 საფეხურით დანინაურდა და ამჟამად 145 ქულით 312-ე ადგილზეა. 312 (378). **ნიკოლოზ ბასილაშვილი** (145 ქულა), 941 (1086). **ალექსანდრე მეტრეველი** (13), 1439 (1439). **გიორგი ჯავახიშვილი** (4), 1648 (1646). **გიორგი ციკაძე** (2), 2105 (2103). **მიხეილ ხმიადაშვილი** (1).

ბასილაშვილი ახლა საერთაშორისო ქალაქ ქერშერში იმყოფება და 64-ათასიანი ტურნირის ძირითად ბადეშია დაშეგეხული, სტარტზე იგი იტალიელ ფაბიო ჩიპოლას დაუპირისპირდება.

ყაზახეთის 10.000-იანი საერთაშორისო ტურნირის პირველ ნრეში ალექსანდრე მეტრეველი ეიტალი კაჩანოვსკის (რუსეთი), ხოლო გიორგი ჯავახიშვილი ედუარდო ერიომინს (იტალია) შეხვედრა. ნყვილებში მეტრეველი დენის ვესე

● ინტერვიუ ბერნარ ლაპასესთან

ექსკლუზიური

სხვა სარაგბო ერებისთვის სამაგალითონი

საქართველოსა და რუსეთის ნაკრებების დაპირისპირება ახალი დამთავრებული იყო. „ბორდელალოსნები" ტრადიციისამებრ ტრიბუნებთან მიდიოდნენ და ქომაგებს გულმხურვალე მხარდაჭერისთვის მადლობას უხდიდნენ. სწორედ ამ დროს ჩემთან ახლოს რუსების უულსელი თავკაცი კინგლსი ჯოუნნი მეენიშნე. მიეკედა, გამოვეცხადეთ, ჯეიორ, როგორ მოგწონთ სტადიონზე მჩქეფარე ემოციები-მეთქი. ბრწყინვალეაო - მიპასუხა. მერე ჯიიდიან ალფონი ამოიღო და დაახლოებით ხუთი წუთის განმავლობაში მიმდინარე მოვლენებს იღებდა. ბოლოს მომიბრუნდა და მითხრა: ჩავნერე, უელსში ხალხს უნდა ვაჩვენოო.

ათ წუთში კი ჩემს პირდაპირ უკვე რაგბის საერთაშორისო საბჭოს პრეზიდენტი ბერნარ ლაპასე იჯდა, რომელიც უელსელი მნერნელის მსგავსად აღფრთოვანებას ვერ მალავდა. შეიძლება ითქვას, რომ თბილისში ქართველების ასეთ ქომაგობას არ ელოდა. ცხადია, ჩვენი საუბარი სწორედ საქართველოსა და რუსეთის ნაკრებების დაპირისპირებით დაიწყო.

მარცხნიდან: გივი ჭიჭინაძე, ბერნარ ლაპასე და გიორგი ნიეარაძე

- ძალზე მოხარული ვარ, რომ თბილისში ეიმყოფები. სასიამოვნო სანახაი იყო თითქმის პირთამდე სავსე ამოდენა სტადიონი. საქართველოში რაგბის ასე რომ ქომაგობენ, ჩვენთვის ძალიან მნიშვნელოვანია.

ვიცით, რომ საქართველოსა და რუსეთს შორის დაბაბული ურთიერთობაა. ამიტომ, ძნელია ამ ქვეყნების ნაკრებ გუნდებს შორის მატჩების ორგანიზება. თუმცა, დავინახე, რომ დღეს ორივე გუნდის მორაგბეები პატივისცემით ეპყრობოდნენ ერთმანეთს. თამამი ძალიან ხისტი იყო, მაგრამ მორაგბეები, ამის მოუხედავად, ჭეშმარიტი რაინდებივით იქცეოდნენ. მოთამამეები ბინძურ ბრძოლას თავს არიდებდნენ. ერთმანეთის მიმართ კარგი დამოკიდებულება იგრძნობოდა. მიმაჩნია, რომ ეს სამაგალითო უნდა იყოს სხვა სარაგბო ერებისთვის.

- საქართველოს ნაკრებმა საერთო აღიარებით ბოლო წლებში საგრძნობ პროგრესს მიაღწია. ფიქრობს თუ არა რაგბის საერთაშორისო საბჭო ამ ფაქტზე დაყრნდობით მსოფლიოს სარაგბო მოზაიკის შეცვლას?

- ცხადია, ჩვენ ამაზე ვფიქრობთ. მიგვაჩნია, რომ ცვლილებები ორი მიმართულებით უნდა განხორციელდეს. ესენია: საკლუბო და სანაკრებო რაგბი. უნდა მოხდეს ტურნირების სისტემის დახვეწა. საქართველოს ნაკრები ყოველ ნოემბერს პირველი აშელენის ნაკრებებს უმასპინძლებს.

საკმაოდ აქტიურად ემუშაობთ საკლუბო რაგბიზეც. საქართველოს რაგბის კაბინეს სნორი ხედვა და სტრატეგია გააჩნია, რაც საფუძველს ქმნის საიმისოდ, რომ ქართული რაგბი განვითარების ახალ ეტაპზე გადავიდეს. უნინარესად, საჭიროა ბავშვთა და საკლუბო რაგბის განვითარება, რაშიც რაგბის კაბინის სახელმნიფო და კერძო სექტორიც აქტიურად ეხმარება. ჩვენ ყველანაირად მხარს დაგიჭერთ, რათა ქართულმა კლუბებმა საერთაშორისო დონეზე რეგულარულად თამაში შეძლონ.

- კიდევ რა უნდა გააკეთოს საქართველოს რაგბის კაბინამ, რათა ჩვენი ქვეყნის ნაკრები ექვსი ერის გუნდებს დაუახლოვდეს. პირდაპირ რომ ვთქვათ, როდის დაემატება საქართველო ევროპის ელიტას?

- ამისთვის რამდენიმე საკითხის მოგვარებაა საჭირო. საქართველოს ნაკრები რეგულარულად უნდა იმარჯვებდეს საერთაშორისო მატჩებში. ამასთან ერთად, ძალიან მნიშვნელოვანია, რომ საქართველოს ჰყავდეს ძლიერი, კონკურენტუნარიანი 20-ნლამდელთა ნაკრები, რადგან ექვსი ერის გათამაშების პარალელურად ახალგაზრდული ნაკრებების ტურნირიც მიმდინარეობს და თქვენი ახალგაზრდა მორაგბეები ელიტურ გუნდებთან სათამაშოდ მზად უნდა იყვნენ.

შემდეგ, აუცილებელია მაღალი დონის ინფრასტრუქტურა. სტადიონი და სხვა საჭირო ნაგებობები უნდა პასუხობდეს საერთაშორისო მოთხოვნებს. ყველაზე მნიშვნელოვანი კი ისაა, რომ ექვსი ერის გათამაშება კომერციული ტურნირია. მას კერძო კომპანია მართავს. შესაბამისად, საქართველომ სათანადოდ უნდა უპასუხოს იმ ყველა კომერციულ გამოწვევას და წინა პირობას, რასაც ეს ორგანიზაცია ნაუყენებს.

ისტორიის თუ გადავეშვებოდეთ, ვნახავთ, რომ საფრანგეთმა ოთხ ერს რომ დამატებოდა, საამისოდ 30 ნელინადი ინვალა. იტალია კი, ხუთ ერს მეექვსე ერად 2001 ნელს დაემატა. მოუხდებად იმისა, რომ ის დიდი ხნის განმავლობაში მიიჩნეოდა ძლიერ სარაგბო ქვეყნად.

მთავარია, რომ ქართულმა რაგბიმ აუცილებლად უნდა განაგრძოს წინსვლა. ჩვენ ყურადღებით ვაკვირდებით და მოგვაჩნია, რომ საქართველო და რუმინეთი ახლოს არიან ელიტასთან. მათ შეუძლიათ ევროპის ნამყვან ქვეყნებს მაღე გაუწიონ კონკურენცია.

- თქვენ საქართველოში მეორედ იმყოფებით. ეს, ცხადია, ეკეთო რაგბისადმი დიდი ყურადღებისა და პატივისცემის დასტურია. რა განსხვავება შენიშნეთ თქვენს პირველ და ამჟამინდელ ვიზიტებს შორის?

- განსხვავება თვალსაჩინოა. მოხარული ვარ იმით, რომ დღეს მართლაც ძალიან კარგად ჩანს რაგბის კაბინის, სახელმნიფოსა და კერძო სექტორის თანაშრომლობა. მქონდა ბეჭნიერება, ბიძინა ივანიშვილს შევხვედროდი. ძალიან კარგია, რომ სტადიონების შენება გრძელდება. ეს ყველაზე საჭირო და დიდი ინვესტიციაა ქართულ რაგბიში. იმედი მაქვს, რომ თითოეული ეს სტადიონი მალე ჩადგება მწყობრში, რაც ქართული რაგბის განვითარებას დიდ ბიძგს მისცემს.

P.S. რაგბის საერთაშორისო საბჭოს ოფიციალური ვებგვერდის ცნობით, მსოფლიოს თასის გათამაშება ფინანსური მეკანიზმი, რომლის შემუშავებითაც ხორცეულდება უპრეცედენტო ინვესტიციები რაგბის განვითარებისთვის მთელ მსოფლიოში. 2007 და 2011 ნლების მსოფლიოს თასის გათამაშებებში მიღებული ფინანსური მოგების შედეგად, რაგბის საერთაშორისო საბჭომ 2009-2012 ნლებში 150 მილიონ გირვანქა სტერლინგზე მეტი დახარჯა. ხოლო 2013-2016 ნლებში 180 მილიონი გირვანქა სტერლინგის ოდენობის ინვესტიციებს გეგმავს. ამ თანხაში შედის ყოველნლიური მიზნობრივი გრანტები და სტრატეგიული ინვესტიციები, რომლის მიზანია, რაც შეიძლება მეტი კონკურენტუნარიანი სარაგბო ქვეყნის ნამოწეა.

მამუკა გორგოძის ლელო

● ექვსი ერი

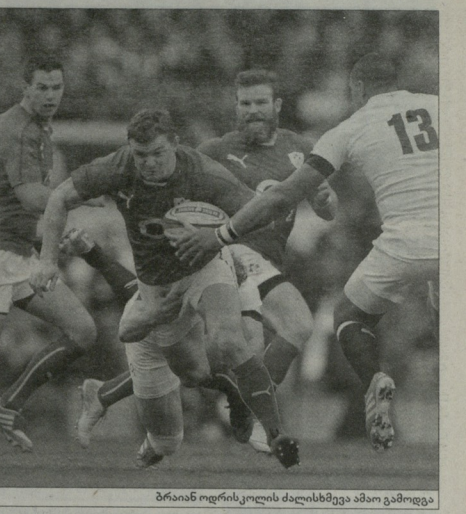

ბრაიან ოდრისკოლის ძალისხმევა ამაო გამოდგა

ლე ბლო და სამყურები დაეცნენ

ექვსი ერის გათამაშებაში მესამე ტური ლიდერებისთვის უიღბლო გამოდგა. ირლანდიისა და საფრანგეთის ნაკრებებმა, რომლებიც ცხრილის ცხრილის სათავეში დაუმარცხებლად იმყოფებოდნენ, გასცლოთ მატჩებში ნაბეგს. შედეგად, ერთბაშად ოთხ გუნდს ერთნაირი ქულების მარაგი და პირველობის კარგი შანსი აქვს.

საფრანგეთის ნაკრებმა ზედიზედ ორი სამნინო მატჩის შემდეგ კარდიფში, „მილენიუმზე" „ნიიელ ურჩზულებთან" უშანსოდ ნააგო - 6:27. მასპინძლთა ახალზელანდიელმა თაეკაცმა **უორენ გეთლენდმა** გარემარჩი **ჯორჯ ნორსი** შუამარის პოზიციაზე გადაიყვანა, რათა „ლე ბლოს" ხაზის გამგლეჯი **მატიო ბასტარო** შეეწყვრენინა. ნორსმა გვიმა გადაჭარბებით შეასრულა. მან არა მარტო ყველზე სამში გათამაშებაში, რაც გაანეიტრალა, არამედ მატჩის დასაწყისშივე, მე-5 წუთზე ლელო გაიტანა.

უელსელები მე-9 წუთისთვის უკვე 11:0 იგებდნენ. ასეთი დონის გუნდებთან დაპირისპირებაში ეს სერიოზული უპირატესობაა. ფრანგები ბევრს ეცადნენ, მაგრამ ჩამორჩენის აღმოფხვრა ვერაფრით შეძლეს. მეტიც, 21-ე ქუთაანი სხეობით მარცხს მთელმა არავინ ელოდა. პირველი ტაიმის დარჩენილ დროში სტუმრებმა ორი საფალრიმი გაიტანეს, რაზეც **ლეიგ ჰალფენმა** სამით უპასუხა და შესვენებაზე უელსი 14-ქუთაანი უპირატესობით ნავიდა.

მეორე ტაიმის სანყისი 20 წუთი პირველ ტაიმზე ეაცილებით დაბალელი გამოდგა. ფრანგი ქომაგების სამნუხაროდ, მათმა გუნდმა მატჩი გარდატეხის შეტანა ვერ მოახერხა. მეტიც, მოხაგარს ვეფაროფერი მესძინა. უელსელთა საუკეთესო მორაგბემ, **სემ ვერბარტონმა** კი 63-ე წუთზე „ლე ბლოს" კიდევ ერთი ლელოთი დასაჯა. ჰალფენერმ გარდასახა და საბოლოო ანგარიში დაფიქსირა - 27:6.

უელსის ნაკრებმა ამ გამარჯვებით ტიტულის დაცვის შანსი შეინარჩუნა. თუმცა, ძალიან სერიოზული გამოცდა „ნიიელ ურჩზულებს" ნინაქვთ. მომდევნო ტურში გეთლენდი და კომპანია სტუმრად დაუპირისპირდება ინგლისის ნაკრებს, რომელმაც მინ ლიდერი, ირლანდიის ეროვნული გუნდი დაამარცხა - 13:10.

ანგარიშიდანაც ნათლად ჩანს, რომ თამაში უაღრესად დაძაბული გამოდგა და გამარჯვებულის ვინაობის ამოცნობა მატჩის ბოლო ნამებამდე მეუძლებელი იყო. პირველი ნახევარი კი, რაგბისთვის უწვეელი ანგარიშით 3:0 დასრულდა მასპინძლების სასარგებლოდ.

შესვენების შემდეგ, „სამყურებმა" სანყის ცხრა წუთში 10 ქულის მოგრაცება შეძლეს და დანნაურდნენ - 10:3. თუმცა, მერე მატჩის ბოლამდე საკუთარ მონაგარს ვეღარაფერი შესძინეს. „პომები" დაცვაში უაღრესად ყურადღებით ირჯებოდნენ და მეტოქეს ელელოთან მიახლოების საშუალებას არ აძლევდნენ. მასპინძლებმა მომდევნო შვიდ წუთში ასევე ათ ქულას მოუყარეს თავი და ისევ ნინ გაიჭრნენ - 13:10. ეს 56-ე წუთზე მოხდა. დარჩენილ 24 წუთში ორივე გუნდის მორაგბეები ამაოდ გაისარჯნენ. მათ მცდელობას შედეგი აღარ მოჰყოლია.

არანაკლებ დაძაბული გამოდგა მატჩი რომში, სადაც „სტადიო ოლიმპიკოზე" იტალიის ნაკრებმა შოტლანდიის ეროვნულ გუნდთან მინიმალური სხვაობით ნააგო - 20:21. შედეგად, „სკუადრა ადურა" „ხის კოეზის" ლაურეატობის რეალური კანდიდატია.

„სკოტების" რიგებში გამორჩეული იყო შუამარი **ალექს დანბერი,** რომელმაც მასპინძლების ორი ლელო გაუტანა. მატჩის გმირი კი, „ნარშავების" მგეზავი **დანკან ვეირი** შეიქნა, რომელმაც თამაშის დამთავრებამდე ერთი წუთით ადრე, როცა იტალია 20:18 იგებდა, არეკნილი თავისიანებს გამარჯვება მოუტანა - 21:20.

იტალიის ნაკრები მომდევნო ტურში ირლანდიასთან ითამაშებს, ბოლო მატჩს კი შინ გამართავს ინგლისთან. „სკუადრა ადურა", სავარაუდოდ, ორივე მატჩს ნაგებს და „ხის კოეზს" დისიკუფორებს.

ექვსი ერი

III ტური

უელსი-საფრანგეთი 27:6

უელსი: 2ლ - ნორსი, ვერბარტონი. 5ს,გ - ჰალფენი

სინნინი - ჯენკინსი

საფრანგეთი: 2ს - დუსანი, ჰალისონი.

სინნინი - ბასი, პიკამილი.

იტალია-შოტლანდია 20:21

იტალია: 2ლ - ალანი, ფურონი. 2გ - ალანი, ორკერი. 2ს - ალანი.

შოტლანდია: 2ლ - დანბარი (2). გ - ვეირი. 2ს - ლიდლეოუ. ა - ვეირი.

ინგლისი-ირლანდია 13:10

ინგლისი: ლ - კერი. 2ს,გ - ფარელი.

ირლანდია: ლ - ვარნი. ს,გ - სეფტონი.

საბურნირო მდგომარეობა

1. ირლანდია - 4 ქულა, 2. ინგლისი - 4, 3. უელსი - 4, 4. საფრანგეთი - 4, 5. შოტლანდია - 2, 6. იტალია - 0.

IV ტური

ირლანდია-იტალია, შოტლანდია-საფრანგეთი, ინგლისი-უელსი

გვერდი მოამზადა
ბესო ჯანგბავაძემ

● სოჭი 2014

ფულში გარდაქმნილი მედლები

ნორვეგიის ოლიმპიურ ნაკრებს სოჭის ოლიმპიადაზე ყველა პირველ ადგილს უნნისწარმეტყველებდა საერთო გუნდურ რაფერადში. საბოლოოდ კი ისე გამოვიდა, რომ ნორვეგიელი ზამთრის თამაშებზე ყველაზე უოლმეო ნაკრები იყო. სტატისტიკოსებმა დაითვალეს - „ეიენგებს" ყველაზე ხშირად დააკლდათ ერთი ნაბიჯი პოდიუმამდე. ნორვეგიელმა ოლიმპიელებმა 12 სხვადასხვა დისციპლინაში დაიკავეს მეოთხე ადგილი. ეს უფრო მეტია, ვიდრე ამ გუნდის მიერ სოჭში მოპოვებული ოქროს მედლების რიცხვი. შეგახსენებთ, რომ ნორვეგიის ნაკრებმა ზამთრის თამაშებზე 11 ოქროს მედალი მოიპოვა და მეორე ადგილი დაიკავა.

ათი მეოთხეადგილსანი ჰყავდა სოჭში ჟერმანიას. ეს გუნდი მედლების საერთო ჩათვლაში მეექვსე ადგილზე გავიდა. 9-9 მეოთხე ადგილი ჰქონდათ რუსებსა და ამერიკელებს. შემდეგ მოდიან ჩინეთი (8), რომელიც საუკეთესო ათეულში ვერ მოხვდა და იტალია (7). ეს უკანასკნელი საერთო ცხრილში ტოპ-ოცეულშიც კი ვერ ეიხილეთ.

სოჭის ოლიმპიადაზე მედლების 98 კომპლექტი გათამაშდა. საერთო ჩათვლაში 13 ოქროს მედლით რუსეთის ნაკრებმა გაიმარჯვა.

■ ■ ■

ამასობაში, სტატისტიკოსებმა სოჭის ოლიმპიადაზე მოპოვებული მედლების დოლარებში კონვერტაცია დაინყეს, ანუ მათ გაარკვიეს იმ თანხების ოდენობა, რომელიც ოლიმპიადის საუკეთესო სპორტმენებმა ნარმატების სანაცვლოდ მიიღეს. მაგრამ, სანამ ამ ჩამონათვალზე გადავალთ, რამდენიმე საინტერესო ფაქტის შესახებ:

- ოქროს მედალისთვის ყველაზენ მაღალი პრემია დანესებულიათ ჰქონდა აზერბაიჯანს - 510 ათასი დოლარი. თუმცა ამ ქვეყნის ვერც ერთმა სპორტსმენმა ვერ მოიგო თუნდაც ერთი მედალი.

- ყველაზე მოკრძალებულ თანხას ავსტრალიელი სპორტსმენებისთვის იყენენ დაპირებული - 13 ათასი ოქროსთვის, 9 ათასი ვერცხლისთვის და 7 ათასი ბრინჯაოსთვის.

- შვედეთში, ნორვეგიაში, ბრიტანეთსა და ხორვატიაში მედლებისთვის პრემიალურები საერთოდ არ იყო დანენეულები.

ახლა კი გთავაზობთ იმ სპორტსმენების ჩამონათვალს, რომლებმაც ყველაზე მეტი გამომეუშავეს სოჭში:

მარტინა საბლიკოვა (ჩეხეთი, ფიგურული სრიალი): ოქრო, ვერცხლი, 111 ათასი დოლარი;

ანდრის და იურის შიცსები (ლატვია, ციგაობა): ორი ბრინჯაო, 136 ათასი დოლარი;

ირენ ვიუსტი (ჰოლანდია, ციგურებით სირბილი): ორი ოქრო, სამი ვერცხლი, 140 ათასი დოლარი;

ანტონ კუშნირი, ალა ცუპერი (რუსეთი, ფრისტაილი): ოქრო, 150 ათასი დოლარი;

სიმ-სოკ პი (კორეა, შორტ-ტრეკი): ოქრო, ვერცხლი, ბრინჯაო, 150 ათასი დოლარი;

პაკ-სინ პი (კორეა, შორტ-ტრეკი): ორი ოქრო, ბრინჯაო, 160 ათასი დოლარი;

მარტინ ფურკადი (საფრანგეთი, ბიატლონი): ორი ოქრო, ვერცხლი, 165 ათასი დოლარი;

დარიო კოლონნა (შვეიცარია, თხილამურებით სირბილი): ორი ოქრო, 178 ათასი დოლარი;

ვიტა სემერენკო (უკრაინა, ბიატლონი): ოქრო, ბრინჯაო, 180 ათასი დოლარი;

არიანა ფონტანა (იტალია, შორტ-ტრეკი): ერთი ვერცხლი, ორი ბრინჯაო, 236 ათასი დოლარი;

ვიქტორ ანი (რუსეთი, შორტ-ტრეკი): სამი ოქრო, ერთი ბრინჯაო, 395 ათასი დოლარი;

დარია დომრაჩევა (ბელარუსი, ბიატლონი): სამი ოქრო, 450 ათასი დოლარი.

რაფაელ ნადალი

რაფაელ ნადალმა თავის საყვარელ გრუნტზე პირველი ტურნირი ითამაშა. ესპანელი რიო-დე-ჟანეირონი ჩავიდა, სადაც ელიტის მოთამაშეების უმეტესმა ნაწილმა გამოსულა არ მოისურვა. რეა განთვისლიდან ექვსი ესპანეთის წარმოადგენდა და გამონაკლისები მხოლოდ იტალიელი **ფაბიო ფონინი** და არგენტინელი **ხუან მონაკო** იყვნენ.

რა თქმა უნდა, საყოველთაო ყურადღება ნადალისკენ იყო მიპყრობილი. პირველ მატჩში მან ერთი ბრეიკი დათმო, მაგრამ ორ სეტში მოუგო **დანიელ ნიმონო-გრავერს** (6:3, 7:5). მომდევნო ორ შეხვედრაში კი მხოლოდ ოთხი გეიმი დაიმეტა **ალბერტ მონტანიესისთვისა** (6:1, 6:2) და **ფოაო სოუზასთვის** (6:1, 6:0).

ამით ნადალის იოლი ცხოვრება რიოში დასრულდა. რაფას მომდევნო მატოქეე იყო ბრწყინვალე ფორმაში მყოფი **პაბლო ანდუხარი.** მან ტურნირის სტატუტი **ტომი რობრედოს** (6:1, 6:1 გაკორნეგმ მხოლოდ მეხუთე მატჩზოლიდან მიაღწია კარიერაში მთავარ გამარჯვებას - 6:4, 6:4.

ფინალში ვერძელი და ლამაზი ბრძოლა არ გამოვიდა, კორნეგმ პირველმა გააკეთა ბრეიკი, მაგრამ ამით მისი გმირობები ამოიწურა. ვინუსმა, თითქოს ათი ნლით უკან დაბრუნდაო, ბრწყინვალე თამაშით ჯერ 6:3 მოიგო პირველი სეტი, მეორეში კი ერთი გეიმიც არ მისცა მეტოქეს, რომელსაც რამდენიმე ბრეიკ-პოინტი ჰქონდა.

ვინუს უილიამსმა 2014 ნელს პირველი ტიტული მოიგო, კარიერაში კი 45-ე გამარჯვებას მიაღწია. მისი ბოლო გამარჯვება 2012 ნლით თარიღდებოდა, რიოს ამერიკელმა ლუქსემბურგში მოიგო მთავარი პრიზი. ამ ნარმატებით ვინუსი უძლიერესთა ოცდაათეულში დაბრუნდა.

■ ■ ■

რიო-დე-ჟანეიროში გაიმართა International-ის სერიის ტურნირი. ბრაზილიაში ვერც ერთი ვარსკვლავი ვერ ვიხილეთ, მაგრამ საუფალ დონის რამდენიმე ნარმომადგენელი გავიდა კორტზე, მაგალითად, **ალარა ზაკოპალოვა** და **ფრანჩესკა სკიავონე.** იტალიელმა გაადგილეთ თავისი მოუგებელი სერია და ისევ პირველ ნრეში წაადო, ზაკოპალოვამ კი ფინალში გააღწია. მაგრამ ტურნირზე პირველ ნომრად „განთვისული იაპონელმა **კურუმი ნარამ** შეაჩერა. 22 ნლის აზიელისთვის ეს არის პირველი ტიტული კარიერაში.

ᲓᲘᲐᲜᲐ

ᲤᲘᲜᲐᲚᲘ

ვინუს უილიამსი (აშშ)-ალიზ კორნე (საფ) 6:3, 6:0.

ᲠᲘᲝ-ᲓᲔ-ᲟᲐᲜᲔᲘᲠᲝ

ᲤᲘᲜᲐᲚᲘ

კურუმი ნარა (იაპ)-კლარა ზაკოპალოვა (ჩეხ) 6:1, 4:6, 6:1.

● ᲠᲝᲖᲐᲒᲠᲝᲜ. ᲢᲣᲠᲜᲘᲠᲔᲑᲘ

ᲔᲠᲝᲕᲜᲣᲚᲘ ᲑᲘᲒᲚᲘᲝᲗᲔᲙᲐ

ᲕᲘᲜᲣᲡᲘ ᲡᲐᲠᲔᲜᲐᲖᲔ ᲬᲘᲜ

ᲑᲐᲡᲣᲚ ᲙᲘᲠᲐᲡ გამართულ ტურნირებს შორის მთავარი, რა თქმა უნდა, დუბაის ჩემპიონატი იყო. მართალია, აქ არ ჩასულან სათამაშოდ ბელარუსი **ვიქტორია აზარენკა,** რუსი **მარია შარაპოვა** და ჩინელი **ნა ლი,** მაგრამ სატურნირო ბადე მაინც შთამბეჭდავად გამოიყურებოდა. რაც მთავარია, აქ გამოდიოდა მსოფლიოს პირველი ჩოგანი **სერენა უილიამსი.**

შარშან, ამ ტურნირის ფინალში ჩეხმა **პეტრა კვიტოვამ** და იტალიელმა **სარა ერანმ** ითამაშეს, თუმცა მათ ნელს სრული კრახი ელოდათ. კვიტოვამ ჩემპიონობა პირველივე წრეში დათმო, როცა სამ სეტში დამარცხდა ესპანელ **კარლა სუარეს-ნავაროსთან.** ჯერჯერობით პეტრასთვის ეს სეზონი საშინლად მიმდინარეობს. როგორც ჩანს, ჩეხი დღემდე ვერ მოვიდა გონს ავსტრალიის ღია სტარტზე **ლუკსიკა კუმხუთთან** ნაგების შემდეგ. რაც შეეხება ერანის, ისიც პირველ წრეში დამარცხდა - სამ სეტში რუმინელ **სორანა კირსტეასთან.**

ტურნირის დანყებამდე ვერავინ წარმოიდგენდა, რომ ფინალში ითამაშებდნენ **ვინუს უილიამსი** და **ალიზ კორნე.** უფროსი უილიამსი უკვე დიდი ხანია ვერ აჩვენებს საუკეთესო თამაშს, მაგრამ დუბაიში მას მოულოდნელი გარღვევა ჰქონდა. გადამწყვეტ მატჩამდე ისე მიაღწია, რომ არც ერთი სეტი არ ნაუგია, არადა, სერიოზულ მეტოქეებთან მოუწია თამაშმა: **ვესნინასა, ივანოვიჩს, ვოზნიაკისა** და **პენეტას** შეხდა. მხოლოდ მ უკანასკნელმა შეძლო ვინუსთან ბრძოლა, ოთხი ბრეიკი აიღო, მაგრამ მაინც დანებდა.

ფინალში უფროს უილიამსს ალიზ კორნე დაუპირისპირდა. ფრანგი უკვე პირველივე წრეში არ მიიჩნეოდა ფავორიტად, რადგან გასული კვირის ტროუფატორს, რუმინელ **სიმონა ჰალეპს** ხვდებოდა. თუმცა დოსპში გამარჯვების შემდეგ, ჰალეპსა აღდგენა ვერ მოასწარო და ფრანგთან თამაში ვერ დაასრულა. ამას მოაყვა **კირსტეან ფლიპკენსისა** და სუარეს-ნავაროს დამარცხება და კორნე ნახევარფინალში სერენა უილიამსს გადაეყარა.

თითქოს ამ მატჩში ფრანგს შანსი არ ჰქონდა. ისინი მეოთხედ ხვდებოდნენ ერთმანეთის და ნინა სამი მატჩი ამერიკელს ჰქონდა მოგებული. მაგრამ, აშკარად, სერენას თავიდანვე არ ნაუვიდა თამაში, განსაკუთრებით მიღებაზე. კორნემ თავისი შანსი იგრძნო და არა მხოლოდ შეინარჩუნა ყველა საკუთარი გეიმი, არამედ პირველ სეტში ერთადერთი ბრეიკ-პოინტი გამოიყენა.

მეორე სეტის სტარტზე, სანყის ორ გეიმში ამერიკელმა მხოლოდ ერთი ქულა აიღო, მაგრამ შემდეგ გამოფხიზლდა და ზედიზედ სამი გეიმი მოიგო. და ისევ დინყო მეტოქისთვის ქულების დარიგება. უამრავი შეცდომის მოუხედავად, სერენამ ბოლომდე იბრძოლა და კორნეგმ მეხუთე მატჩზოლიდან მიაღწია კარიერაში მთავარ გამარჯვებას - 6:4, 6:4.

ფინალში ვერძელი და ლამაზი ბრძოლა არ გამოვიდა, კორნეგმ პირველმა გააკეთა ბრეიკი, მაგრამ ამით მისი გმირობები ამოიწურა. ვინუსმა, თითქოს ათი ნლით უკან დაბრუნდაო, ბრწყინვალე თამაშით ჯერ 6:3 მოიგო პირველი სეტი, მეორეში კი ერთი გეიმიც არ მისცა მეტოქეს, რომელსაც რამდენიმე ბრეიკ-პოინტი ჰქონდა.

ვინუს უილიამსმა 2014 ნელს პირველი ტიტული მოიგო, კარიერაში კი 45-ე გამარჯვებას მიაღწია. მისი ბოლო გამარჯვება 2012 ნლით თარიღდებოდა, როცა ამერიკელმა ლუქსემბურგში მოიგო მთავარი პრიზი. ამ ნარმატებით ვინუსი უძლიერესთა ოცდაათეულში დაბრუნდა.

■ ■ ■

რიო-დე-ჟანეიროში გაიმართა International-ის სერიის ტურნირი. ბრაზილიაში ვერც ერთი ვარსკვლავი ვერ ვიხილეთ, მაგრამ საუფალო დონის რამდენიმე ნარმომადგენელი გავიდა კორტზე, მაგალითად, **ალარა ზაკოპალოვა** და **ფრანჩესკა სკიავონე.** იტალიელმა გაადგილეთ თავისი მოუგებელი სერია და ისევ პირველ ნრეში წაადო, ზაკოპალოვამ კი ფინალში გააღწია. მაგრამ ტურნირზე პირველ ნომრად „განთვისული იაპონელმა **კურუმი ნარამ** შეაჩერა. 22 ნლის აზიელისთვის ეს არის პირველი ტიტული კარიერაში.

ვინუს უილიამსი

ᲜᲐᲓᲐᲚᲘᲡ ᲖᲚᲐᲞᲐᲠᲘ ᲓᲐᲘᲬᲧᲝ

ნადგურებით დაინყო, შემდეგ კი ნადალს სერიოზული პრობლემები შეუქმნა. პირველ სეტში რაფაელმა მთელიანად დათმო ინიციატივა და თამაშში მხოლოდ მეორე სეტში დაბრუნდა. თუმცა ანდუხარი მაინც კარგად ანვდიდა და რაფას მთელ მატჩში მხოლოდ ოთხი ბრეიკ-პოინტი ჰქონდა, მის მეტოქეს - 14 (!). მატჩის ბედი მესამე სეტის ტა-ბრეიკზე გადაწყდა, რომელიც 12:10 დასრულდა ნადალის სასარგებლოდ. მსოფლიოს პირველმა ჩოგანმა მხოლოდ საკუთარი საბრძოლო ფინის ხარჯზე გაიმარჯვა - 2:6, 6:3, 7:6.

ფინალში ნადალი უკრაინელ **ალექსანდრ დოლგოპოლოვს** გადაეყარა. ამ უკანასკნელმა 2012 ნლის შემდეგ პირველად მოიპოვა ATP-ის ტურნირის ფინალში თამაშის უფლება. მან ფინალამდე TOP20-ის სამი წარმომადგენელი დაამარცხა, განსაკუთრებით აღნიშვნის ღირსია ნახევარფინალში **დავიდ ფერერთან** ოიღი გამარჯვება - 6:4, 6:4, არადა, მანამდე დოლგოპოლოვს რვიდან შვიდი შეხვედრა ჰქონდა ნაგებული ამ ესპანელთან.

უკრაინელი არც ფინალში გამოიყურებოდა ცუდად, კარგად ანვდიდა და გრძელ გათამაშებებშიც ხანდახან ამარცხებდა ესპანელს, მაგრამ, საერთო ჯამში, რაფა აკონტროლებდა კორტზე სიტუაციას და დიდი უპირატესობით გაიმარჯვა - 6:3, 7:6(3).

ასე რომ, ნადალმა კარიერაში 62-ე ტიტული გაიფორმა, გრუნტზე კი ეს მისი 43-ე ტროუფეი იყო.

■ ■ ■

ერთადერთი ტურნირი ევროპაში საფრანგეთის ქალაქ მარსელში გაიმართა და იქ ადგილობრივ ჩოგბურთელებს დაერია ლატვიელი **ერნესტს გულბისი.** მან ერთმანეთის მიყოლებით დაამარცხა **ნიკოლა მაუ, რიშარ გასკე** და **ჟოვილფრიდ ცონგა.** ამ უკანასკნელმა ვერ შეძლო მარსელში კარიერაში მესამე ტიტულის მოპოვება.

სანტტერესოა, რომ 2014 ნლის კალენდარში მცირე ცვლილების გამო, მარსელის ტურნირი დელრეი ბიჩის ტურნირს დაემთხვა, რომელზეც მარშან გულბისმა მთავარი პრიზი მოიპოვა და იქიდან დაინყო მისი აღმასვლა რეიტინგის მეორე ასეულიდან.

■ ■ ■

დელრეი ბიჩში კი, ამჯერად, **მარინ ჩილიჩმა** იმარჯვა. დისკვალიფიკაციის მოხდის შემდეგ, ხორვატი ჩოგბურთელი ბრნყინვალედ გამოიყურება. მან მოიგო სამინაო ტურნირი ზაგრებში, ნაგაო ფინალი როტერდამში, როცა ჩეხ **ტომაშ ბერდიხთან** დამარცხდა, ახლა კი დელრეი ბიჩში იყო ყველაზე ძლიერი.

ნახევარფინალში მარინი დამპაჯერებლად გაუსწორდა **ჯონ ისნერს,** რის შემდეგაც გაბეხეა კევინ ანდერსონის ნინააღმდეგობა და კარიერაში მე-20 ტიტული მოიპოვა.

ᲠᲝᲖᲐᲒᲠᲝᲜ. ᲢᲣᲠᲜᲘᲠᲔᲑᲘ

ᲤᲘᲜᲐᲚᲘ

რაფაელ ნადალი (ესპ, 1)-ალექსანდრ დოლგოპოლოვი (უკრ) 6:3, 7:6(3).

ᲛᲐᲠᲡᲔᲚᲘ

ᲤᲘᲜᲐᲚᲘ

ერნესტ გულბისი (ლატ, 3)-ფო-ვილფრიდ ცონგა (საფ, 2) 7:6(5), 6:4.

ᲓᲔᲚᲠᲔᲘ ᲑᲘᲩᲘ

ᲤᲘᲜᲐᲚᲘ

მარინ ჩილიჩი (ხორ, 7)-კევინ ანდერსონი (ს. აფრ, 4) 7:6(6), 6:7(7), 6:4.

ᲒᲘᲠᲘᲜᲓᲘ ᲛᲘᲣᲛᲯᲐᲕᲐ
ᲒᲘᲐ ᲗᲘᲕᲐᲚᲐᲒᲘᲔᲘᲨᲕᲘᲚᲘ

● კალათბურთი. NBA. რეგულარული რეგბიონატი

ლიგაში გეი გამოჩნდა

კოლინზი გასოლის წინააღმდეგ

გუშინ, ეროვნულ საკალათბურთო ასოციაციასა და ამერიკულ საკალათბურთო პრესსაში დიდი აფეთქება იყო. „დღეს ისტორიული მოვლენის მოწმენი გავხდებით", - ინერებოდა სოციალურ ქსელებში. სამეე ისაა, რომ საკალათბურთო მოედანს უბრუნდებოდა ვეტერანი ცენტრი **ჯეისონ კოლინზი**. ეს კალათბურთელი 12-წლიანი კარიერის განმავლობაში საშუალოდ 3.6 ქულასა და 3.8 მოხსნას აგროვებდა და მის მამრთ შექმნილი აფეთქება, ცხადია, ამ სტატისტიკას არ უკავშირდებოდა. აფეთქება გამოიწვია იმან, რომ 213 სანტიმეტრი სიმაღლის ცენტრი წრფლოსამერიკული პროფესიული ლიგების პირველი ნეერი იყო, ვინც ღიად გამოაცხადა თავისი არატრადიციული სექსუალური ორიენტაციის შესახებ.

„ბრუკლინმა" ამ კალათბურთელთან 10-დღიანი კონტრაქტი გააფორმა. და ეს მხოლოდ ფიარის მიზნით არ გაუკეთებია. „ნეტსში" მაღალი კალათბურთელების დეფიციტია და კლუბმა მანსი მისცა 35 ნლის მოთამაშეს. „ეს მხოლოდ „საკალათბურთო გადაწყვეტილებაა", - განაცხადა „ბრუკლინის" გენერალურმა მენეჯერმა **ბილი ჰინეგმა**. „ჩვენ ნინა ბაზის გაძლიერება გვჭირდება, ამიტომაც, ჯეისონთან ათფლიანი კონტრაქტი ნორი გადაწყვეტილებაა".

კოლინზმა ჰომოსექსუალიზმი 2013 ნლის აპრილში აღიარა, როცა უკვე დასრულებული ჰქონდა გამოსვლა „ვაშინგტონ ეიზარდში". მას შემდეგ, ის არც ერთ კლუბს არ მიუნვევია საკუთარ რიგებში.

და გუშინ, „ლოს ანჯელეს ლეიკერსთან" გასვლით მატჩში „ისტორიული მოვლენა" მართლაც მოხდა. კოლინზმა 11 წუთი ითამაშა, რომლის დროსაც ორი მოხსნა და ერთი ჩაჭრა დააგროვა და ზუთი პერსონალურის მიღება მოასწრო (ხანდახან, ზედმეტად ეუხეშებოდა მეტოქეებს). რაც შეეხება „სტეპპერს ცენტრში" გამართულ მატჩს, „ნეტსმა" შეძლო „ლეიკერსთან" 11-მატჩიანი ნაგებთა სერიის შენყვეტა. ბოლოს ამ გუნდმა კალიფორნიული გრანდი შეიდი ნლის უკან, 2007 ნელს დაამარცხა. თუმცა დღეს „ლეიკერსის" დამარცხებას არ შეიძლება სერიიზული მიღნევა ენოდოს. მორიგი ნაგების შემდეგ, ლოსანჯელესელები დასავლეთი კონფერენციის ბოლო ადგილზე აღმოჩნდნენ. „ნეტსის" რიგებში კი **დერონ უილიამსმა** და **პოლ პირსმა** ერთად 55 ქულა მოაგროვეს. მთ გუნდს, მართალია, უარყოფითი ბალანსი აქვს, მაგრამ პლეი ოფის ზონაში მყარად იკავებს მეექვსე ადგილს.

■ ■ ■

ყველა ვარსკვლავის მატჩს მოგაგონებდათ „ლოს ანჯელეს ლეიკერსის" და „ოკლაჰომა-სიტის" შეხვედრა. ტაბლაზე ეზგარიში ძალიან სწრაფად ზზრდებოდა და უამრავი ღამაზი ეპიზოდი ვიხილეთ ორივე გუნდის მოთამაშეთა შესრულებით.

ამ ფიზზე უფრო უკეთ კალიფორნიელი სტუმრები გამოიყურებოდნენ. „ლეიკერსის" რიგებში სასტარტო ხუთეულის ხუთივე ნევრმა შეძლო მინიმუმ 10 ქულის დაგროვება, **ჯამალ კროუფორდის** ანგარიშზე კი 36 ქულა მოდიოდა. მასპინძლების რიგებში ყველას ნაცვლად თამამშმა მოუნიათ **კევინ დურანტმა** და **სერე იბაკამ**, მაგრამ მათი მონდომება საკმარისი არ აღმოჩნდა გამარჯვების მოსაპოვებლად. ბევრს ცდილობდა „თანდერის" გამთამაშებელი **რასელ უესტბრუკი**, რომელიც მეორე მატჩს აგარეზდა ლაზარეთიდან დაბრუნების შემდეგ, მაგრამ ის მხოლოდ ხელს უშლიდა გუნდს: 25 წუთის განმავლობაში უესტბურკმა 13-დან სამი ბურთი ჩაგდო, 5 პერსონალური მიიღო და სამჯერ დაკარგა ბურთი.

„ოკლაჰომამ" ბოლო სამ სეზონში მესამედ ნაადგო ზედიზედ ორი მატჩი, თუმცა ინარჩუნებს ლიდერობას დასავლეთ კონფერენციაში.

ოკლაჰომა-ლოსანჯელესი 117:125

32:28, 34:44, 27:27, 24:26

ოთ: დურანტი (42+10 პასი), იბაკა (20), ფიშერი (15), უესტბრუკი (13), სავოლიშა (10).

ჯ: კროუფორდი (36), ბარნსი (24), გრიფინი (20), ჯორდანი (18+12 მოხსნა), ჯოელი (18+12 პასი+8 მოხსნა).

მაიამი-ჩიკაგო 93:79

20:24, 20:16, 25:12, 28:27

მ: ბოში (28+10 მოხსნა), უეიდი (23+10 მოხსნა+7 პასი), ჩალმერსი (12+9 პასი), ალენი (10).

ჩ: ნოა (20+15 მოხსნა+4 დაფარება), გიბსონი (20+10 მოხსნა), დანლეგი (13), ჰაინრიხი (10).

კლივლენდი-ვაშინგტონი 83:96

27:30, 25:28, 20:20, 11:18

კ: დენგი (17), ჰოფესი (16+12 მოხსნა), ირვინგი (15), ტამბმსონი (11+12 მოხსნა).

ვ: ფილი (21+9 პასი), ბილი (17), არიზა (15+10 მოხსნა), გორტატი (13+13 მოხსნა).

ფოენიქსი-ორლანდო 105:90

19:14, 25:27, 36:24, 25:25

ფ: ლოური (28), ფერზანი (24), როსი (16), ჯონსონი (12+8 მოხსნა), ვასკესი (10).

ო: ჰარისი (28), მერი (16), ოლადიპო (11+5 ჩაჭრა), ვუნდერი (11), ო'ნელი (10).

დენვერი-სარამენტო 95:109

27:27, 25:21, 18:39, 25:22

დ: ფოიე (27), ფუფრნე (27), ფარიდი (10).

ს: ტომასი (33), გეი (32+11 მოხსნა), კაზინსი (27+9 მოხსნა+5 დაფარება).

ლოსანჯელესი-ბრუკლინი 102:108

21:33, 26:30, 27:23, 28:22

ლ: გასოლი (22+11 მოხსნა), მიქსი (19), ბეიზმორი (17), ჰილი (11+8 მოხსნა), ნ. ინგა (10).

ბ: უილიამსი (30+7 პასი+6 ჩაჭრა), ჰორისი (25), კირილენკო (10+10 მოხსნა+4 ჩაჭრა), ჯონსონი (10+8 პასი), ბლეტჩი (10).

ფინიქსი-პორტლენდი 112:115

16:30, 40:30, 37:23, 19:32

ფ: დრაგიჩი (35), ჯრანი (23), მარკოფ მორისი (21).

პ: ჰოვარდი (25+9 მოხსნა), ჰარდენი (23+7 პასი), ბეევერი (20), ჯონსი (15), პარსონსი (13+7 პასი).

პორტლენდი-მინესოტა 108:97

26:34, 26:26, 32:20, 24:17

პ: ლილარდი (32), ბატლერი (22+10 მოხსნა+3 დაფარება), მეტოუზ (17), რობინსონი (14+18 მოხსნა).

მ: ლავი (31+10 მოხსნა), ბარეა (21), კანინგემი (12), რუბიო (5+11 პასი).

● ცხელი ხაზი

ფეხბურთი

ინგლისის თასი

პასლი-ბრაიტონი	2:1
უენსდეი-ჩარლტონი	1:2

იტალია

პარმა-ფიორენტინა	2:2
ნაპოლი-ჯენოა	1:1

ესპანეთი

ესპანიოლი-ვილიარეალი	1:2

გერმანია

II ბუნდესლიგა

კიელი-ფიურტი	1:1

საფრანგეთი

II დივიზიონი

კა ბასტია-ბრესტი	0:1
კრეტეი-ლანსი	2:3

პოლანდია

II დივიზიონი

ჰსპ II-ემპნი	2:0

პორტუგალია

ბენფი

● ფორმულა 1

ბაჰრეინის ჭესტები: მხოლოდ სტატისტიკა

ნიკო როსბერგი

სეზონისწინა მეორე სატესტო სერია პირველზე უფრო პროდუქტიული აღმოჩნდა: ოთხი დღის განმავლობაში, 24-მა პილოტმა 2317 წრე ან 12540 კილომეტრი გაიარა.

საერთო დისტანციათა თითქმის ორჯერ მეტი იყო, ვიდრე ავტომრბოლებმა იანვრის ბოლოს, ხერეზში გაიარეს. თუმცა ბაჰრეინში ჩატარებულ ტესტებზე 11 გუნდი იყო შეკრებილი და არა ათი: საჯარიბობის შეუერთდა „ლოტუსი".

საჰირის ტრასაზე მუშაობა მოასწრო ყველა ძირითადმა პილოტმა, აგრეთვე ორმა რეზერვისტმა: „კატერჰემში" ერთი დღე დაუთმეს **რობინ ფრეინსს**, „უილიამსის" საჭესთან კი **ფელიპე ნასრი** ვიხილეთ.

სიჩქარე ფლთით დღეი დღე იზრდებოდა და საბოლოოდ, **ნიკო როსბერგს** მხოლოდ ნამი არ ეყო თავისი შარშანდელი პოულის დრმადე (1.32,330). იმის გათვალისწინებით, რომ სეზონის დაწყებამდე ტექნიკის დახვეწის რეზერვი არსებობს, შეიძლება იმის თქმა, რომ 2014 წლის მანქანები უფრო სწრაფები იქნებიან, ვიდრე ბოლოდების ნინა თაობა. და ეს იმის მიუხედავად, რომ ძრავები უფრო ნაკლები სიმძლავრისაა.

ოთხი დღის განმავლობაში როსბერგმა საუკეთესო დრო აჩვენა (1.33,283). ეს ბოლო დღეს მოხდა და „მერსედესის" გერმანელმა პილოტმა დიდი მანძილით ჩამოიტოვა მეტოქეები. მხოლოდ ნიკოს თანაგუნდელმა **ლუის ჰემილტონმა** ერთი დღეი აჯრე შეძლო ნამზე მეტი არ ნაეგო გერმანელისთვის.

საერთო ცხრილის პირველ ხუთეულში ისევ ის პილოტები მოხვდნენ, რომელთა ბოლოდები „მერსედესის" ძრავებით არის აღჭურვილი. „ფერარის" საუკეთესო ნარმმადგენელი გახდა **ფერნანდო ალონსო** - მეექვსე ადგილი (3.2 ნამი ჩამორჩენა როსბერგთან). „რენოს" ძრავებით აღჭურვილი ბოლოდებიდან ყველაზე სწრაფი იყო **პასტორ მალდონადოს** „ლოტუსი" - მე-13 ადგილი (+5.4).

აბვალრად არ ყოფილა ამკარა ლიდერი განველილი დისტანციის მხრივ, თუმცა აქაც გამარჯვება როსბერგმა მოიპოვა (174 წრე). მას ცოტათი ჩამორჩნენ **ვალტერი ბოტასი** (171) და **ჯენსონ ბატონ** (169). გუნდებს შორის, ერთი დაკარგული დღის მიუხედავად, პირველზე გავიდა „უილიამსი" (323). მან აჯობა „მერსედესს" (315) და „მაკლარენს" (296).

განსაკუთრებით თვალში საცემია სტატისტიკა ძრავების მიხედვით. „ფერარის" ბანაკიდან ყოველი პილოტი საშუალოდ დღეში 91.8 წრეს გადიოდა, „მერსედესი" - 71.6-ს, „რენო" - მხოლოდ 38.6-ს.

მესამე და ფინალური სერია ისევ ბაჰრეინში გაიმართება - 27 თებერვლიდან 2 მარტამდე.

შედეგებმეფელი ცხრილი

1. როსბერგი (Mercedes)	1:33.283 (174)
2. ჰემილტონი (Mercedes)	+0.980 (141)
3. მაგნუსენი (McLaren)	+1.627 (127)
4. ბატონი (McLaren)	+1.674 (169)
5. პიულკენბერგი (Force India)	+3.162 (138)
6. ალონსო (Ferrari)	+3.233 (161)
7. რაიკონენი (Ferrari)	+3.435 (126)
8. მასა (Williams)	+3.783 (65)
9. გუტიერესი (Sauber)	+3.897 (151)
10. ბოტასი (Williams)	+4.045 (171)
11. პერესი (Force India)	+4.084 (76)
12. ნასრი (Williams)	+4.286 (87)
13. მალდონადო (Lotus)	+5.424 (85)
14. კვიატი (Toro Rosso)	+5.691 (62)
15. რიკარდო (Red Bull)	+6.554 (43)
16. კობაიაში (Caterham)	+6.572 (83)
17. ფეტელი (Red Bull)	+6.941 (73)
18. სუტილი (Sauber)	+7.160 (89)
19. ვერნი (Toro Rosso)	+7.189 (77)
20. გროსჯინი (Lotus)	+8.387 (26)
21. ერიქსონი (Caterham)	+8.847 (102)
22. ჩილტონი (Marussia)	+9.228 (21)
23. ფრანჩიჩა (Caterham)	+9.251 (68)
24. ბიანჯი (Marussia)	- (8)

ალონსოს ახალი ფერარი

360 კმ/სთ შესაძლებელია

ფორმულა 1-ის ახალ რეგლამენტსა და ახალ ტურბინებულ ძრავებზე გადასვლის შემდეგ, ბოლოდების სიჩქარე სნრმ მონაკვეთებზე მკვეთრად გაიზარდა. ამის ძირითადი მიზეზია მანქანის მოყოდების ძალის შემცირება, აგრეთვე ძალისმიერი აგრეგატების სიმძლავრე, რომელიც 900 ცხენის ძალას აღნევს.

ბაჰრეინის ტესტების დროს, „ფერარის" პილოტმა **ფერნანდო ალონსომ** ერთ-ერთ სნრმ მონაკვეთზე საათში 336 კილომეტრი სიჩქარე განავითარა, იმ დროს, როცა შარშან, მისი მანქანის მაქსიმალურმა სიჩქარემ იმავე ბაჰრეინში 314 კმ/სთ შეადგინა.

„მერსედესის" პილოტი **ნიკო როსბერგი** ასევე ეთანხმება მოსაზრებას იმის შესახებ, რომ მანქანები უფრო სწრაფად მოძრაობენ: „ჩვენ ძალიან სწრაფები ვართ სნრმ მონაკვეთებზე. მიმაჩნია, რომ იტალიის გრანპრის დროს, სიჩქარე საათში 360 კილომეტრს მიაღწევს", - განაცხადა გერმანელმა პილოტმა Motorsport-თან ინტერვიუში.

ახალი ამბები შუმიზე

მიხაელ შუმახერი

გერმანულმა გამოცემამ Focus-მა გაავრცელა ინფორმაცია იმის შესახებ, რომ გრენობლის კლინიკის ექიმებმა შეაჩერეს **მიხაელ შუმახერის** ხელოვნური კომიდან გამოვყანის პროცესი.

ნყაროს ცნობით, ექიმებმა ვერ დაინახეს პროგრესი მსოფლიოს შვიდგზის ჩემპიონის მდგომარეობაში და თერაპიის შენყვეტის გადაწყვეტილება მიიღეს.

თუმცა მეორე დღეს, გერმანელის მენეჯერმა **საბინა კემმა** უარყო ეს ინფორმაცია.

„გამოფხიზლების ფაზამ დიდი დრო უნდა დაიკავოს, რამაც, სამწუხაროდ, შეიძლება არასწორ დასკვნებამდე მიიყვანოს საქმეში ჩაუთქდავი ადამიანები", - ამბობს კემი. გარდა ამისა, შუმახერის მენეჯერმა დაამატა, რომ მსოფლიოს შვიდგზის ჩემპიონის მდგომარეობა კვლავაც უცვლელია.

● ავტოსპორტი

ფეტელის შანსები კლებულობს

მორიგი სატესტო სერიის დასრულების შემდეგ, ბრიტანული კანტორა William Hill-ის ბუკმეიკერებმა ისევ შეცვალეს ფსონები მომავალ სეზონში ჩემპიონობაზე. და ისევე, როგორც ხერესის ტესტების შემდეგ, კვლავ დაეცა ფსონების კოეფიციენტი **სებასტიან ფეტელის** საბოლოო გამარჯვებაზე.

ფსონები ჩემპიონობაზე

ფეტელი	3.25
ჰემილტონი	4.33
ალონსო	6.50
როსბერგი	8.00
ბატონი	9.00
რაიკონენი	12.00
მაგნუსენი	13.00
რიკარდო	34.00

კონსტრუქტორთა თასზე ლიდერობს „მერსედესი", რომელმაც მოიგო როგორც ხერესის, ისევე „ბაჰრეინის" ტესტები:

Mercedes	2.20
Red Bull	3.50
Ferrari	4.50
McLaren	7.50
Williams	41.00
Lotus	67.00
Force India	101.00

● ავტოსპორტი

დაკარი კოკაინისთვისაც გამოდგება

საფრანგეთის პოლიციამ დაახლოებით 1400 კილოგრამი ნარკოტიკული ნივთიერება აღმოაჩინა სატვირთო მანქანაში, რომელიც 2014 წლის რალი-რიდ „დაკარზე" ტექნიკური მხარდაჭერის ჯგუფში შედოდა.

ნარკოტიკები ჰაერის ჩრდილოეთ პორტში ამოიღეს. კონტრაბანდული საქონელი სატვირთო მანქანის საბურავებში იყო დამალული. გამოძიების შემდეგ, დაკავებულ სამი ესპანელი, რომლებსაც კავშირი ჰქონდათ კონტრაბანდასთან.

გარდა ამისა, ქალაქ ვარნაში დაჯაბტიმრეს სამი ბულგარელი. სავარაუდოდ, ისინიც გარეულნი არიან ამ საქმეში. ასევე ელიან კიდევ რამდენიმე პირის დაკავებას ესპანეთში. პოლიციელების თქმით, კოკაინის ამ პარტიის საერთო ღირებულება დაახლოებით 270 მილიონ დოლარს უდრის.

2010 წელს მსგავს ინციდენტს ესპანეთში ჰქონდა ადგილი. მაშინ ჰოლიციამ ტექნიკური მხარდაჭერის სატვირთო მანქანაში აღმოაჩინა დაახლოებით 800 კილოგრამი ნარკოტიკი. აღმომჩენილი დაგვირთული იყო კოკაინით, ექსტაზის ტაბლეტებითა და ჰაშიშით.

გვერდი მოამზადა
გია თვალაბეიშვილმა

მთავარი რედაქტორი თენგიზ გაჩეჩილაძე

მთავარი რედაქტორის პირველი მოადგილე **გია თვალაბეიშვილი** (599 56 17 38); მოადგილეები: **ნიკოლოზ ნეფარიძე** (595 09 03 28), **გია ტუხაშვილი** (555 50 05 13); მხატვრული რედაქტორი: **ვაჟა სიმონიშვილი**; ტექნიკური ჯგუფის ხელმძღვანელი **მიხეილ ჯაკაძე**; ფოტო: **თამუნა ყუღლიმბეგაშვილი**.

1934 წლიდან გაზეთის ხელმძღვანელობდა სარედაქციო კოლეგია. „ლელოს" მთავარი რედაქტორები: **მიხეილ კაკაბაძე** (1949-52, 1964-76), **ეროვნ მახათაძე** (1952-53), **ირაკლი უგულავა** (1953-64), **აზზარ ბასილაია** (1976-83), **არჩილ გოგელია** (1984-85), **თენგიზ გაჩეჩილაძე** (1985-დან).

ელფოსტა მეფის ცხელი ბაზის: *2 19 60 13, 2 19 60 33* **ელფოსტა:** *contact@palitra.ge*; მისამართი: **იოსებიძის, 49.** ხელმოწერილია დასაბეჭდად 02.45 ნიმრის პასუხისმგებელი რედაქტორი: **გია თვალაბეიშვილი**

ტელეფონი: 238 84 44; 238 74 44 (**რედაქცია**). 599 55 48 97 (მთ. რედაქტორის); ფაქსი: +995. 232 38 08 63; *leloitd@gmail.com* (**რედაქცია**); *lelo@palitra.ge* ინდექსი 66435 INDEX. სარეკლამო განყოფილება: 237 78 07; 2 38 78 70

რედაქციისაგან ჟურნალისტებისაგან გაზეთის კუთვნილი მასალებისა და ფოტოების სხვა პუბლიკაციად და ელექტრონულ ჟურნალებებში გამოქვეყნება აკრძალულია

საბანკო რეკვიზიტები: შპს „გამომცემლობა ლელო", 205262062. ბანკი „ქართუ" CRTUGE22 ა/ა GE19CR0120007000043608

ISSN 2233-3827

9 772233 362000

შპს „გამომცემლობა ლელო"