პროლეტარიელებო, ყველა ერთიანნიენ, შეერთდით!

კომუნისტი

ნკპ. კ. პ. (ბ) ცენტრალური კომიტეტის, თბილისის კ-ის და ცაკის ორგანო

№ 277 (5078) | ოთხშაბათი, 5 დეკემბერი 1937 წ. | ფასი 10 კაპ.

დიდება გამარჯვებული სოციალიზმის კონსტიტუციის შემოქმედებულ ხალხთა საყვარელ ბელადს მშრომელთა სამშობლოს!

დიადი სტალინური კონსტიტუციის წლისთავი

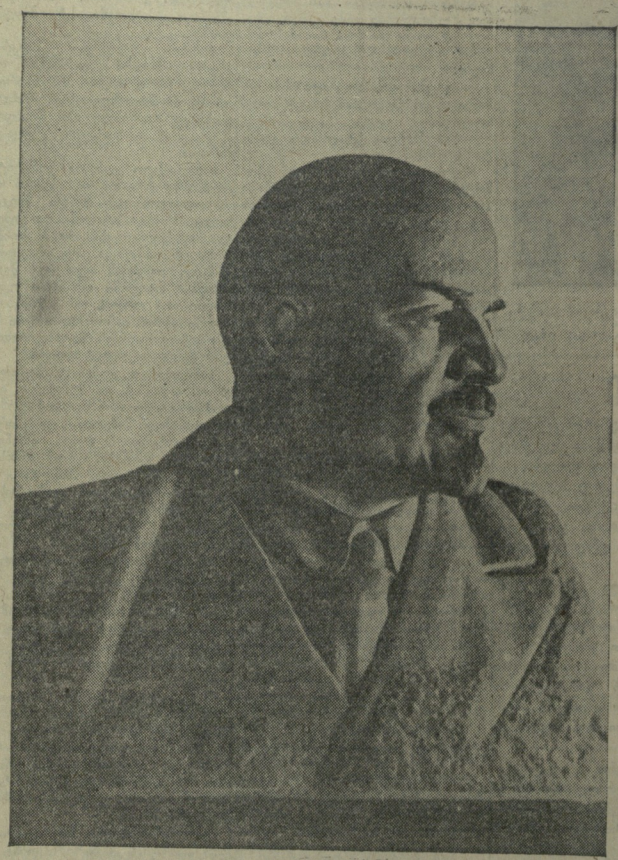

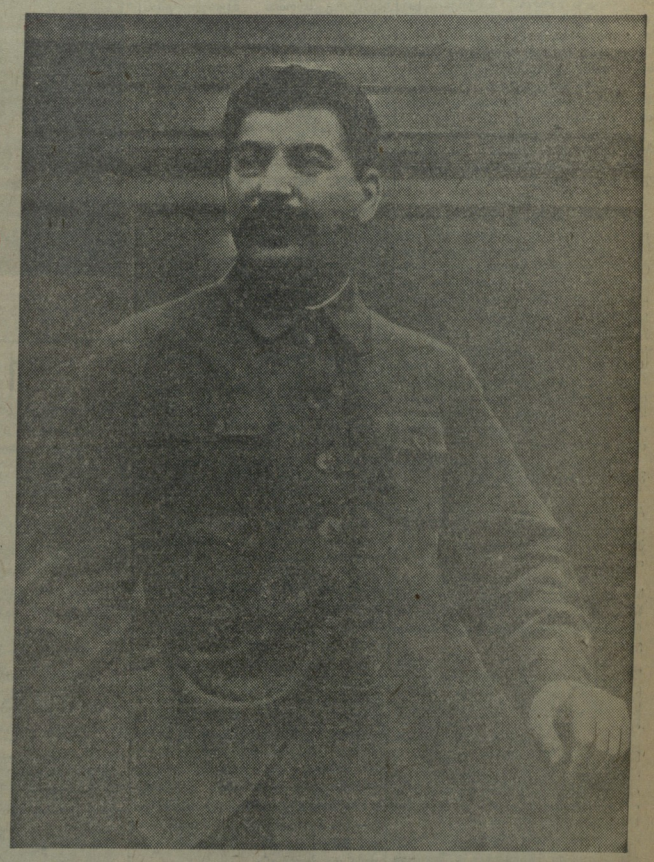

ახლა, როცა ფაშიზმის მლვრიე ტალღა აფურთხებს მუშათა კლასის სოციალისტურ მოძრაობას და ტალახში სვრის ცივილიზებული მსოფლიოს საუკეთესო ადამიანთა დემოკრატიულ მისწრაფებებს, სსრ კავშირის ახალი კონსტიტუცია იძენს საგრალმდებლო აქტი ფაშიზმის წინააღმდეგ, აქტი, რომელიც ლაპარაკობს იმაზე, რომ სოციალიზმი და დემოკრატია უძლეველი არიან. სსრ კავშირის ახალი კონსტიტუცია მორალური დახმარება და რეალური საყრდენი იძენება ყველა იმათთვის, ვინც ახლა ბრძოლას აწარმოებს ფაშისტური ბარბაროსობის წინააღმდეგ.

ი. სტალინი.

გამარჯვებული სოციალიზმის სტალინური კონსტიტუცია

ერთი წლის წინათ, 1936 წლის 5 დეკემბერს, საბჭოთა სრულიად საკავშირო VIII საგანგებო ყრილობამ დამტკიცა საბჭოთა სახელმწიფოს ახალი კონსტიტუცია. ეს დღე დიდი სოციალისტური რევოლუციის ისტორიაში შვიდი როგორც უმნიშვნელოვანესი და ღირსშესანიშნავი თარიღი.

სტალინურმა კონსტიტუციამ ჯერ-მი გაუკეთა იმ შესანიშნავ გამარჯვებებს, რომლებიც საბჭოთა კავშირის ხალხებმა მოიპოვეს საკავშირო კომუნისტური პარტიის ხელმძღვანელობით, დიდი სტალინის მეთაურობით.

ეს მიღწევები და გამარჯვებები, განმტკიცებული სტალინური კონსტიტუციით, ჟეშმარტად გრანდიოზულია.

„ჩვენმა საბჭოთა საზოგადოებამ მიაღწია იმას, რომ ძირითადად უკვე განახორციელება სოციალიზმი, შეიქმნა სოციალისტური წყობილება, ე. ი. განახორციელა ის, რასაც მარქსისტები სწავლიერად კომუნიზმის პირველ ანუ დაბალ ფაზას უწოდებენ. მაშასადამე, ჩვენში ძირითადად უკვე განახორციელებულია კომუნიზმის პირველი ფაზა, სოციალიზმი“ (სტალინი). ლარიბ-ლატაკი, ჩამორჩენილი ქვეყანა მძლავრ სოციალისტურ ინდუსტრიალურ სახელმწიფოდ გადაიქცა. შეიცვალა სახალხო მეურნეობის მთელი ეკონომიკა. გიგანტურად გაიზარდა მრეწველობა. ახლა, მდიდარმა თანამედროვე ტექნიკამ მას დიდი ძალა შეძინა. უამრავი წერილი ერთიანროგნული გლეხური მეურნეობების წაცვლად, რომლებიც ძველ, საშაულო საკუთრების ტიპრნაზი იყვნენ დაფუძნებული, შეიქმნა კოლქეტიური და საბჭოთა მეურნეობები. სოციალიზმის ქვეყანა მსოფლიოში ყველაზე ძლიერი მეჩანაზებული სოფლის მეურნეობის ქვეყნად იქცა.

შეიცვალა საბჭოთა საზოგადოების კლასობრივი სტრუქტურა. კაპიტალიზმი განდევნილია სახალხო მეურნეობის ყველა დარგიდან, განდევნილია საშუალმოდა. ხარკი შეეხსა მშრომელთა სანუკვარ ოცნებას: განხორციელდა საზოგადოება, სადაც აღარ არიან ბრალგრელები და ჩაგრულები, მუდმივფილები და გაყვლეფილები.

მბოლოდ დიდმა სოციალისტურმა რევოლუციამ, მომზადებულმა და განხორციელებულმა ლენინ-სტალინის პარტიის მიერ, მისცა მშრომელებს ნამდვილი თავისუფლება, ნამდვილად ბედნიერი ცხოვრება. ჩვენს ქვეყანაში საბოლოოდ მოსპობილია უმუშევრობა — კაპიტალისტური ქვეყნების მუშათა კლასის ეს საშინელი მტერი. სამუდამოდ აღმოფხვრილია მასების გაღატაკება, ჩვენ ვსარგებლობთ მსოფლიოში ყველაზე მოკლე სამუშაო დღით, ყოველდღიურად იზრდება შრომის რეალური ხელფასი, ჰყვავის და იფურჩქნება მეცნიერება, ხელოვნება, კულტურა.

„ბრძოლისა და გაჭირვების განვლილი გზის შედეგად,—ამბობდა ამხანაგი სტალინი მერეკე საგანგებო ყრილობაზე,—სასიამოვნო და სასიცოცხლო გვქონდეს ჩვენი კონსტიტუცია, რომელიც ჩვენს გამარჯვებათა ნაყოფზე ლაპარაკობს. სასიამოვნო და სასიცოცხლოა ვიცოდეთ, რისთვის იბრძოდნენ ჩვენნი ადამიანები და როგორ მიაღწიეს მათ მსოფლიო-ისტორიულ გამარჯვებას. სასიამოვნო და სასიცოცხლოა სიბინძურისაგან და ალბათ ბინძურ ბილიკებისაგან ცოდეთ, რომ ჩვენ ადამიანებმა, ამაოდ არ ჩაუფლია, რომ მან თავისი შედეგები მოგვცა. ეს სულეიერად აიარაღებს ჩვენს მუშათა კლასს, ჩვენს გლეხობას, ჩვენს მშრომელ ინტელიგენციას. ეს ენ ნაგამძლეებს და გვიმაღლებს კანონიერი სიამაყის გრძნობას. ეს განგვიმტკიცებს რწმენას საკუთარი ძალებისადმი და გვრაზმავს ახალი ბრძოლისათვის კომუნიზმის ახალ გამარჯვებათა მოსპოვებლად“.

ის, რისთვისაც იბრძოდნენ კაცობრობის საუკეთესო შვილები—შრომის უფლება, დასვენების უფლება, განათლების უფლება, მოხუცებულობაში მატერიალური უზრუნველყოფის უფლება, ქალთა თანასწორობა—ჩვენში უკვე რეალური ფაქტია. სტალინური კონსტიტუცია არა მარტო დადასტურებს ამ უფლებებს, არამედ უზრუნველყოფს მათ საკანონმდებლო გზით მატერიალური საშუალებებით. ჩვენი კონსტიტუციის ძალა სწორედ იმაშია, რომ ის, ბურჟუაზიული კონსტიტუციებისაგან განსხვავებით, საფუძა არა დაპირებებით და მშვილი დეკლარაციებით, არამედ წარმოადგენს „გაბედილი გზის შედეგს, უკვე მოპოებულ მიღწევათა შედეგს“. ის, რაც ჩაწერილია საბჭოთა კავშირის კონსტიტუციაში, შორეული პერსპექტივა კი არ არის, არამედ ჩვენი ლღეანდელი ცხოვრებაა, ჩვენი უფლებებია, რომლებიც ჩვენ ყოველდღე ვსარგებლობთ.

სოციალიზმის ერთიერთი უდიდესი მონაპოვარი, რომელიც ჩაწერილია სტალინურ კონსტიტუციაში, ეს არის ეროვნული ეთანასწორობისა და ჩაგვრის მოსპობა. ყაჯიდნენ და გაიფურჩქნენ საბჭოთა კავშირის რესპუბლიკები, ოლქები და მხარეები. სტალინური კონსტიტუციის მზე ანათებს ჩვენი მრავალფეროვანი ცხოვრების ყველა მხარეს. უდიდესი გაჭანებით იფურჩქნება სოციალისტური კულტურა. უზარმაზარი ქარხნებისა და მაღაროების ბეგრეული აღმართულია სასწავლებელთა შენობები, რომლებშიაც ბედნიერი ახალგაზრდები „წავლას ეწაფებიან. დიდია საბჭოთა საქართველოს წარმატებები. ორდენისანი საქართველოს მშრომელნი მთელი საბჭოთის მშრომელებთან ერთად მტკიცედ აშენებენ კომუნიზმს.

ერთი წელი გავიდა სტალინური კონსტიტუციის მიღებიდან—და ახალი მიღწევებია ჩაწერილი ჩვენი გამარჯვებათა შესანიშნავ მატიანეში, ბოლშევიკების პარტიისა და მისი სტალინური ცენტრალური კომიტეტის ხელმძღვანელობით საბჭოთა კავშირი სალი კლდესავით სდგას დადა მსოფლიოს ხალხებს შეეტაკებაენ ეუნთებს გზას გამარჯვებისაკენ.

ღირსშესანიშნავი იყო ეს წელი ახალხო მეურნეობის ყველა დარგიათვის. მრეწველობის და სოფლის მეურნეობა იწმინდება მავნებელთა სიბინძურისაგან და ალბათელობის გზით მიდის. იზრდება და მტკიცდება ტაბანოვური მოძრაობა—ჩვენი წარმატებათა საფუძველი.

სტალინური კონსტიტუციის მიღების წლისთავს ჩვენი ქვეყანა ხვდება საბჭოთა კავშირის უზენაესი საბჭოს არჩევნებისათვის მზადებით. ჩვენი ნიკოლაევი სამშობლოს ყოველ კუთხეში დიდი აღფრთოვანებითა და ენტუზიაზმით სწარმოებს საარჩევნო კამპანია, რომელიც წარმოადგენს საბჭოთა ხალხების ძლიერების დემოსტრაციას. დიდად გაიზარდა მშრომელთა პოლიტიკური აქტივობა. ქალაქის და სოფლის მშრომელთა ახალ-ახალი ფენები აქტიურად ებმებიან სოციალისტური სახელმწიფოს მმართველობაში. ჩვენი ქვეყნის საზოგადოებრივი, სამეურნეო და კულტურული ცხოვრების ყველა დარგში თავს იჩენს სტალინური კონსტიტუციით გამარავებული ენერგია და ინიციატივა მშრომელი მასებისა.

უდიდესი აღფრთოვანებით ჩაიარა ჩვენი ქვეყნის საუკეთესო ადამიანთა, **ლენინ-სტალინის** საქმისათვის ბოლომდე თავდადებულთა დასახელებამ უზენაესი საბჭოს დეპუტატობის კანდიდატებად. და ამ ადამიანთა შორის პირველად დასახელებულ იქნა კონსტიტუციის შემოქმედი, ჩვენი გამარჯვებების ორგანიზატორი და ხელმძღვანელი ამხანაგი **სტალინი.** მთელ თავის ახალ, ბედნიერ ცხოვრებას ჩვენნი ქვეყნის მშრომელები სამართლიანად უკავშირებენ დიდი სტალინის სახელს. მისკენ, ამხანაგ სტალინისკენ, არის მიპყრობილი სიყვარულითა და იმედით მთელი მსოფლიოს მშრომელთა თვალი.

საბჭოთა ხალხი მთლიანი და ძლიერია, როგორც არასოდეს, ის ძირფესვიანად სპობს ხალხის მტრებს—ტროცკისტ-ბუხარინელ და ყველა სხვა ჯურის ჯადაშუშებს და მათ ნაბოლარებს, ფაშისტური ბურჟუაზიის ამ აგენტებს და კიდევ უფრო შემეტ-დროებული მივა 12 დეკემბერს საარჩევნო ყუთებთან, რათა თავიანი ხმა მისცეს სოციალისტური სამშობლოს სახელოვან პატრიოტებს, მუშათა და გლეხთა საქმისათვის ურყევ მებრძოლებს.

ლენინ-სტალინის დროშით გაიმარჯვა სოციალიზმმა საბჭოთა კავშირში. ამ დროშით ახალ მსოფლიო-ისტორიულ გამარჯვებებს მოიპოვებენ საბჭოთა კავშირის ხალხები.

სტალინური კონსტიტუციის დროშით

1936 წლის 5 დეკემბერი სამუდამოდ დარჩება კაცობრიობის მეხსიერებაში: ამ დღეს საბჭოთა სოციალისტურ რესპუბლიკების კავშირის საბჭოების სრულიად-საკავშირო საგანგებო მერვე ყრილობამ ხალხთა დიდი ბელადის ამხანაგ სტალინის მოხსენების გამო დამტკიცა პროექტი სსრ კავშირის ახალი კონსტიტუციისა, რომელიც განამტკიცებს სოციალიზმის გაფართოვებას სსრ კავშირში, დაამტკიცა საბჭოთა ხალხის თავისუფალი ბეგიერი ცხოვრების კონსტიტუცია. „ბრძოლისა და გაჭირვების განვლილი გზის შედეგად სასიამოვნო და სასიხარულო გვქონდეს ჩვენი კონსტიტუცია, რომელიც ჩვენს ადამიანებს და როგორ მიაღწიეს მათ მსოფლიო-ისტორიულ გამარჯვებას. სასიამოვნო და სასიხარულოა ვიცოდეთ, რომ სისლეს, რომელიც უზედად დაეკარეს ჩვენს ადამიანებს, ამაოდ არ ჩაუფლია, რომ ძან თავისი შედეგი მოგვცა. ეს სულიერად აიარაღებს ჩვენს მუშათა კლასს, ჩვენს გლეხობას, ჩვენს მშრომელ ინტელიგენციას. ეს ენ ნაგამძლეებს და გვიმაღლებს კანონიერი სიამაყის გრძნობას. ეს განგვიმტკიცებს რწმენას საკუთარი ძალებისადმი და გვრაზმავს ახალი ბრძოლისათვის კომუნიზმის ახალ გამარჯვებათა მოსპოვებლად“.

სსრ კავშირის მშრომელნი მზრუნველობით ინახავენ მეხსიერებაში სტალინური კონსტიტუციის მიღებასთან დაკავშირებული თარიღებს.

სსრ კავშირის საბჭოების მეშვიდე ყრილობამ ამხანაგ სტალინის ინიციატივით დაადგინა შეტანილი ყოფილიყო ორსტრიანი ცვლილებანი სსრ კავშირის მაშინ მოქმედ კონსტიტუციაში, რომელიც მიღებული იყო 1924 წელს, 1935 წლის შვიდ თებერვალს სსრ კავშირის ცენტრალურმა აღმასრულებელმა კომიტეტმა შეიქმნა საკონსტიტუციო კომისია ამხანაგ სტალინის თავმჯდომარეობით. კომისიტიტიციის პროექტი, შეშავებული კომისიის მიერ, გამოქვეყნდა 1936 წლის თორმეტ ივლისს და სსრ კავშირის ცენტრალური აღმასრულებელი კომიტეტის პრეზიუმის გადაწყვეტილებით გადაეცა ეროვნულ საყოველთაო-სახალხო განხილვისათვის.

პროექტის უფარფოესი მასობრივი განხილვა, რაც ოთხ თვეზე მეტს გრძელდებოდა, გადაიქცა კომუნისტური პარტიისა და ახალი კონსტიტუციის შემოქმედის ამხანაგ სტალინისადმი ხალხის ეროვნულებრივ განღეიბულ დემონსტრაციად, საყოველთაო-სახალხო განხილვამ უდიდესი მასალა მოგვცა ჩვენი ქვეყნის საკანონმდებლო ორგანოების მუშაობისათვის. ამხანაგმა სტალინმა თავის მოხსენებაში საბჭოების სრულიად-საკავშირო საგანგებო მერვე ყრილობაზე საერდაკენო კომისიის მუშაობის შედეგების შესახებ აღნიშნა, რომ „სსრ კავშირის კონსტიტუციის შემუშავებისა და საბოლოო-ფორმულირების საქმეში საყოველთაო-სახალხო განხილვამ უდავოდ უდიდესი სარგებლობა მოგვიტანა“.

1936 წლის ოქტახუთ ნოემბერს საბჭოთა სოციალისტური რესპუბლიკების კავშირის საბჭოების სავანგებო მერვე ყრილობაზე ამხანაგი სტალინი გამოვიდა მოხსენებით „სსრ კავშირის კონსტიტუციის პროექტის შესახებ“. ახალი კონსტიტუციის განიხილეთ შემოქმედის თვითეულ სტატუას სულგანაპული ისმენდა მთელი ქვეყანა.

1936 წლის ხუთ დეკემბერს ყრილობამ უდიდესი ოუურეთი ალფრთოვანებით დაამტკიცა სსრ კავშირის ახალი კონსტიტუციის—მსოფლიოში ყველაზე დემოკრატიული კონსტიტუციის პროექტი.

ხუთი დეკემბერი ყრილობის მიერ გამოცხადებულ იქნა საყოველთაო-სახალხო ღელსსაუოლად.

⌀

მბოლოდ პროლეტარიატის დიქტატურის დამყარებით ისტორიაში პირველად გაიმარჯვა მშრომელი მასების ნამდვილმა დემოკრატიამ. საბჭოთა ხელისუფლებამ რსფს რესპუბლიკის 1918 წლის კონსტიტუციაში გაფიქსირა პროლეტარიატის დიქტატურა — ახალი, უმაღლესი ტიპის დემოკრატია.

ლენინი და სტალინი იყვნენ პირველი საბჭოთა კონსტიტუციის შემოქმედნენ, მათ მიერ იყო დაწერილი მისი ძირითადი დებულებანი.

პირველი საბჭოთა კონსტიტუციაში გამოცხადებულია იყო გამარჯვებული ფ ხელისუფლების სათავეში ჩამდგარი პროლეტარიატის დიქტატურის ისტორიული ამოცანა — უკლესსა საზოგადოების აშენება.

რსფს რესპუბლიკის კონსტიტუცია, მიღებული 1918 წელს საბჭოების სრულიად-რუსეთის მეხუთე ყრილეობაზე, მოქმედებდა 1924 წლამდე და უდიდესი ისტორიული როლი ითამაშა. მიღილონობით მუშები და ულარიბები ვლუბები საბჭოებში—პროლეტარიატის დიქტატურის ორგანოებში — პრაქტიკულად სწავლობენ სახელმწიფოებრივ მუშაობას.

1924 წლის ოცდაოთრმეტ ივნისს სსრ კავშირის საბჭოების მეორე ყრილობამ დამტკიცა ახალი კონსტიტუცია, შემუშავებული ამხანაგ სტალინის ხელმძღვანელობით.

1924 წლის კონსტიტუცია ამკვიდრებდა სსრ კავშირის ორგორც ერთიან საკავშირო სახელმწიფოს, დაფუძნებულს მასში მოსახლე სხვადასხვა ერის მშრომელთა ინტერესების ერთიანობაზე. ამავე დროს უზრუნველყოფილი იყო თვითეული მოკავშირე რესპუბლიკის სუვერენიტეტი (სახელმწიფოებრივი დამოუკიდებლობა) კავშირიდან თავისუფალი გასვლის უფლებით.

ისე, ორგორც პირველი საბჭოთა კონსტიტუცია, სსრ კავშირის 1924 წლის კონსტიტუცია იყო პროლეტარიატის დიქტატურის ძირითადი კანონი.

ის ეითარება, რომელშიაც წარმოიშვა 1924 წლის კონსტიტუცია, დაახასიათა ამხანაგმა ვ. მ. მოლოტოვმა თავის გამოსელაში საბჭოთა სრულიად-საკავშირო საგანგებო ყრილეობაზე:

„ეაშინ ჩვენ ჯერ კიდევ არ შეგვეძლო ლაპარაკი სოციალიზმის გამარჯვებაზე ჩვენს ქვეყანაში.

საკითხი „ვინ-ინ“ ჯერ კიდევ არ იყო გადაწყვეტილი. სოციალისტური მეურნეობა აღმავლობის პერიოდში იყო, და მისი უპირატესობა ჯერ დაასახა, მაგრამ ჯერ კიდევ იზრდებოდნენ კაპიტალისტური ელემენტებიც, სოფლად კი დაბურობდა წვრილმეშაკეთური მეურნეობა, — დამარცხებული კაპიტალიზმის ყველაზე დიდი ნაშთი“.

ამ პირობებში პროლეტარული რევოლუციის დიდმა სტრატეგმა ამხანაგმა სტალინმა გენიალური გამჭრახობით ჩამოაყალიბა ქვეყნის ინდუსტრიალიზაციისა და სოფლის მეურნეობის კოლექტივიზაციის ისტორიული პროგრამა. დიდი სტალინის ხელმძღვანელობით საბჭოთა კავშირის ხალხებმა ღირსეულად შეასრულეს ეს ისტორიული პროგრამა, რომელმაც უზრუნველყო სოციალიზმის სრული და განუყოფელი გამარჯვება ჩვენს ქვეყანაში.

ტროცკისტებისა და ბუხარინელების საზიზღარი ბანდის წინააღმდეგ ბრძოლაში ამხანაგმა სტალინმა დაიცვა და განავითარა ლენინის მოძღვრება ერთ ქვეყანაში სოციალიზმის აშენების შესახებ, რომელიც აიარაღებდა მუშათა კლასს და მშრომელ მასებს საბრძოლო პროგრამით, ვამარჯვებულს ფრაუეი ნებისყოფით.

სა. კ. კ. (ბ) ლენინურ-სტალინური ცენტრალური კომიტეტის სახელოვან ხელმძღვანელობით „ჩვენმა საბჭოთა საზოგადოებამ მიაღწია იმის, რომ ძირითადად უკვე განხორციელი სოციალიზმი, შეიქმნა სოციალისტური წყობილება, ე. ი. განახორციელი ის, რასაც მარქსისტები სხვანაირად კომუნიზმის პირველ ანუ დაბალ ფაზას უწოდებენ“ (სტალინი).

ეკონომიურ კრიზისს, რომელიც ულმობელად ახლოვდება კაპიტალისტურ ქვეყნებში, ახალი ინრაკაცული უბედურებანი მოაქეს მშრომელი და ეექსპლოატირებული ეაკობრიობისათვის.

მბოლოდ კაპიტალიზმის ლიკვიდაციამ და სოციალიზმის სრულმა გამარჯვებამ, მომზადებულმა და განხორციელებულმა ლენინ-სტალინის პარტიის მრავალი წლის ბრძოლით, მისცეს სსრ კავშირის ბედნიერ მშრომელებს შრომის რეალური უფლება, გამოცხადებული სტალინური კონსტიტუციის მიერ. ამვამად მუშათა და მოსამსახურეთა რაოდენობა საბჭოთა კავშირში გაიზარდა 26,3 მილიონს კაცამდე (ნაცვლად 11,6 მილიონისა 1928 წელს).

მაგრამ სტალინურმა კონსტიტუციამ არამარტო გამოაცხადა მოქალაქეთა ამაოუფ უფლებებსა და თავიანსუფლებებს. კაპიტალისტური ქვეყნების მშრომელთა ყოველდღიური პრაქტიკული ბრძოლა ბურჟუაზიის ქვეყნებს მათ, რომ ეექსპლოატაციის სამყარონი ეს უფლებანი მხოლოდ ზედაპირებისთვის არსებობენ. კაპიტალისტური საზოგადოების მშრომელთა ხვედრია — შეტარალებული ეექსპლოატაცია. სტალინურ კონსტიტუციაში — მსოფლიოში ყველაზე დემოკრატიულ კონსტიტუციაში — ფურარეული და ეარანტირებულია სსრ კავშირის მშრომელთა დიადი უფლებანი, სოციალიზმის გამარჯვებით წარმოშობილნი: შრომის, დასვენების, განათლების, მოხუცებულობაში მატერიალური უზრუნველყოფის უფლება.

ლენინური „შრომის უფლება“ მუდამ იყო წარეფილი მეტრძოლი ეექსპლოატირებული კაცობრიობის დროშებზე, მოდან წარმთავალ კაპიტალისტური ეექსპლოატაციის წინააღმდეგ პროტესტის გამოხატულებას. კაცობრობის (საუკეთესო ადამიანები მრავალი საუკუნის განმავლობაში ოცნებობენ ისეთ საზოგადოებაზე, რომელშიაც ადამიანი უზრუნველყოფილი იქნებოდა სამუშაოთი, რომელშიაც მას ექნებოდა შრომის უფლება.

მაგრამ „შრომის უფლება ბურჟუაზიული გგგეანი ირის უაზრობა, უბადრუკი ეეთილი სურეიანი“ (მარქსი). კაპიტალიზმი და „შრომის უფლება ერთმანეთთან ეეუთავსებელია, ვინაიდან თუ უმუშევრთა მოცმენი ერთია არ არის, ისე კაპიტალზმი ვერ იარსებებს. ამჟამად ოფიციალური, ბოსტონელ ცნობებით, ამერიკის შეერთებულ შტატებში არის 10 მილიონი უმუშევარი, ფაშისტურ გერმანიაში — 3 მილიონზე მეტი, ინგლისში—2 მილიონი. უმუშევართა არმიას კაპიტალისტურ ქვეყნებში გაზუწუფეტელ ვეცეენ მილიონობით ეგზისებელი ლეტენი, რადგან სოფლის განეეთარების ძირითად კანონს კაპიტალიზმის პირობებში წარმოადგენს ლეტეთა უმრავლესობის ეგზისებენა და მათი უზნეშენელო უმცირესობის გამდიდრების გაზუწუფეტელი პროცესი.

ახლ ეკონომიურ კრიზისს, რომელიც ულმობელად ახლოვდება კაპიტალისტურ ქვეყნებში, ახალი ინრაკაცული უბედურებანი მოაქეს მშრომელი და ეექსპლოატირებული ეაკობრიობისათვის.

მბოლოდ კაპიტალიზმის ლიკვიდაციამ და სოციალიზმის სრულმა გამარჯვებამ, მომზადებულმა და განხორციელებულმა ლენინ-სტალინის პარტიის მრავალი წლის ბრძოლით, მისცეს სსრ კავშირის ბედნიერ მშრომელებს შრომის რეალური უფლება, გამოცხადებული სტალინური კონსტიტუციის მიერ. ამვამად მუშათა და მოსამსახურეთა რაოდენობა საბჭოთა კავშირში გაიზარდა 26,3 მილიონს კაცამდე (ნაცვლად 11,6 მილიონისა 1928 წელს).

მაგრამ სტალინურმა კონსტიტუციამ არამარტო გამოაცხადა მოქალაქეთა

(დასასრული იხ. მე-2 გვ.)

გაუმარჯოს სოციალიზმის ქვეყნის სჯალინურ კონსტიტუციას!

მოგონება დაუვიწყარ დღეებზე

ვასილ სამხარაძე

საბჭოთა საგანგებო მე-8 ყრილობის დელეგატი, ორდენოსანი

დღეს მთელი ჩვენი ქვეყანა ზეიმობს სახელოვან თარიღს—დიდი სტალინური კონსტიტუციის დამტკიცების წლისთავს. მე ყოლად ბედად ვუდიდესი პატივიცემა მოსაწილეობა მიმიღია არა მარტო საბჭოთა საგანგებო მე-8 ყრილობის მუშაობაში, რომელმაც დაამტკიცა ეს კონსტიტუცია, არამედ შეუძლია კონსტიტუციის საბოლოო ტექსტის შემმუშავებელ სარედაქციო კომისიაში, რომელსაც ამხანაგი სტალინი თავმჯდომარეობდა.

ყველაზე ბრწყინვალე ფურცელი ჩემი ცხოვრებისა—ესაა საბჭოთა საგანგებო მე-8 ყრილობაზე კრემლში ყოფნის დრო.

○

კრემლის დიდი დარბაზი გაჭედილი იყო საბჭოთა კავშირის სხვადასხვა კუთხიდან ჩამოსული დელეგატებით. ყველანი მოუთმენლად მოველოდით ამხანაგ სტალინისა და მისი სახელოვანი თანამებრძოლების გამოჩენას. დელეგატები ჯგუფ-ჯგუფად საუბრობდნენ და მე ყველი მხრიდან მესმოდა ამხანაგ სტალინის სახელი რუსულ, უკრაინულ, ტაჯიკურ, ქართულ, სომხურ და ჩვენი ქვეყნის ხალხთა მრავალ სხვა ენაზე. ყველა გამსჭვალული იყო ერთი აზრით, ყველას საუბრის თემა ერთი იყო...

მოუთმენლობისგან ერთი წუთი მთელ საათად მეჩვენებოდა.

როდესაც პრეზიდიუმში მომლიმარი სახით ამხანაგი სტალინი და მისი თანამებრძოლები გამოჩნდნენ, დარბაზში იფრიალა ტაშმა და „ვანშამ", ოვაციებს დასასრული არ უჩანდა.

ამხანაგ კალინინმა ძლივს მოახერხა შეეჩერებინა დელეგატთა მჭეხარე ტაშის გრიალი და საბჭოთა საგანგებო მე-8 ყრილობა გახსნილად გამოაცხადა.

როდესაც, როგორც იქნა, ტაში შეწყდა, ამხანაგ კალინინმა მოხსენებისათვის სიტყვა მისცა ამხანაგ სტალინს, და დიდი ბელადი ტრიბუნაზე აღმოჩნდა. იგრიალა ტაშმა.

ამხანაგი სტალინი ხელით გვანიშნებდა არაა საჭირო ტაშით, მაგრამ ამით კიდევ უფრო ძლიერებდნდა იგი და დიდხანს არ აძლევდა საშუალებას ამხანაგ სტალინს დაეწყო მოხსენება.

დელეგატები ისეთი დაძაბული ყურადღებით უსმენდნენ ბელადს, რომ გეგონებოდათ სუნთქვა შეუჩერავთო.

მე რუსული ენა არ ვიცი, მაგრამ ამხანაგ სტალინის სიტყვები იმდენად ახლოსელი და შუბლო�ენური იყო, რომ მისი მოხსენების შინაარსი, საეს ბოთ გავიგე.

ყოველობის მეორე სხდომაზე გაიხსნა კამათი ამხანაგ სტალინის მოხსენების ირგვლივ. მე მაშინვე ჩავეწერე. მაგრამ სხვები ჩემზე ადრე ჩაწერილიყვნენ და მოკამათეთა სია ისე გრძელი აღმოჩნდა, რომ ვიღრე ჩემი რიგი მოვიდოდა კამათი შეწყდა. ასე, რომ მე სიტყვა ვეღარ ვთქვი, მაგრამ ბედნიერად ვთვლი ჩემ თავს, რომ ის, რისი დაპირებაც მსოფლიო ამხანაგ სტალინისათვის, სასახელოდ შეასრულე: ქიაფურაში დაბრუნებისას დავაყარე შრომის ნაყოფიერების ახალი რეკორდი, მარგანეცის ნგრეკის გეგმა შეგასრულე 872 პროცენტით.

ყველაზე დაუვიწყარი ჩემთვის ამ შესანიშნავ დღეებში — ესაა მუშაობა კონსტიტუციის საბოლოო ტექსტის შემმუშავებელ სარედაქციო კომისიაში, რომელსაც ამხანაგი სტალინი თავმჯდომარეობდა.

მე სულ ახლოს ვიჯექი ამხანაგ სტალინთან, რომელიც მუხლობრივ კითხულობდა კონსტიტუციის პროექტს და გვეკითხებოდა ჩვენ ხომ არ გსურთ რაიმე დაუმატოთ ან გამოაკლოთო. სიმართლე უნდა ვთქვა, რომ მე პირველ ხანებში ოდნავ შემკრთალი ვიყავი და იმ წუთებში იმდენად კონსტიტუციის შინაარსზე არ ვფიქრობდი, რამდენათაც იმაზე თუ როგორ მოხდა, რომ მე უბრალო მუშას დიდი სტალინი მეკითხება რა შესწორება შეეტანათო საბჭოთა კავშირის კონსტიტუციაში, — კაცობრიობის ამ უდიდეს დოკუმენტშიო!

კომისიამ თავისი მუშაობა დაასრულა და დიადი სტალინური კონსტიტუციის საბოლოოდ დაზუსტებული ტექსტი დასამტკიცებლად გადაეცა სრულიად საკავშირო საბჭოების საგანგებო მე-8 ყრილობას.

ეს იყო სწორედ ერთი წლის წინათ. მთელი დარბაზი ზანზარებდა დელეგატების მჭეხარე ტაშისა და „ვანშამ" გამო... საბჭოების საგანგებო მე-8 ყრილობამ დაამტკიცა ახალი სტალინური კონსტიტუცია.

○

დიდი სტალინი სულ სამჯერ მოსახვიდა. პირველად საქართველოს წარჩინებულ ადამიანთა მიღების დროს ტრიბუნაზე, საქართველოში საბჭოთა ხელისუფლების დამყარების 15 წლის თავთან დაკავშირებით. მაშინ ამხანაგ სტალინს მე ვუამბე სტახანოვური მოძრაობის წარმატებებზე მარგანეცის მრეწველობაში და შრომის ნაყოფიერების ჩემ სარეკორდო მაჩვენებლებზე. ბელადმა გაიღიმა და მითხრა:

— **ბარაქალაო!**

ეს იყო უბედნიერესი წუთი ჩემს სიცოცხლეში!

მეორეთ ამხანაგი სტალინი კრემლიერის მე-10 ყრილობაზე ეწვიე. ხოლო მესამე შეხვედრა ბელადთან ეს იყო სტალინური კონსტიტუციის დაოვიწყარ დღეებში.

მე ისევ მაქვს, რომ კიდევ მრავალჯერ ენახა ხალხთა დიდ ბელადს საყვარელ სტალინს და ვუპასუხებდ მას შესანიშნავ წარმატებებზე ქიაფურაში მარგანეცის მრეწველობაში.

ცენტრალური საარჩევნო კომისიის განმარტება

გაზეთ „კომსომოლსკაია პრავდის 3 დეკემბრის ნომრის (№ 277) სტატიაში „საარჩევნო ბიულეტენი" წერია: საჭირო არ არის ხელმოწერა ბიულეტენსეეზე, თავისი ეკრის ალინაშენა კონვერტზე, ვინაიდან ენენსყრა ფარულია და ასეთი წარწერა არღვევს კენჭისყრის საიდუმლოებას. ეს განმარტება შეიძლება არასწორად იქნას გაგებული იმ მხრივ, რომ ამომრჩეველ მიერ ხელმოწერილი ბიულეტენი ანდა ისეთ კონვერტებში ჩადებული ბიულეტენები, რომლებზედაც აღნიშნულია ამომრჩეველთა გვარები, გაუქმებულად ჩაითვლებიო. ცენტრალური საარჩევნო კომისია განმარტავს, რომ ასეთი განმარტება შეცდომაა. ბიულეტენებსა და კონვერტებზე ხელმოწერა საჭირო არ არის, მაგრამ არჩევნების დღისა თანახმად ასეთი ბიულეტენები ნამდვილ ბიულეტენებად ჩაითვლება.

სსრ კავშირის უზენაესი საბჭოს არჩევნების ცენტრალური საარჩევნო კომისია

თბილისის ორთქლმავალ-ვაგონ-სარემონტო ქარხნის ინჟინერ-ტექნიკოს მუშაკთა და სტახანოველთა ცოლები სწავლობენ სტალინურ კონსტიტუციას.

ფოტო ბუდუშტსკისა („სოიუზფოტოს" საქ. განყ.).

ისტორიული დღეები

ალექსი სტახანოვი

სიამაყითა და სიხარულით ვიგონებ, თუ როგორ სწავლობდა მთელი ჩვენი ქვეყანა ერთი წლის წინათ კონსტიტუციის პროექტს და როგორ არჩევდა თვითეულ მის პუნქტს.

ჩვენმა ბრძენმა მასწავლებელმა და საამური ცხოვრების შემოქმედმა, ამხანაგმა სტალინმა 1936 წლის 25 ნოემბერს გააკეთა ბრწყინვალე მოხსენება კონსტიტუციის მნიშვნელობის შესახებ.

ბედნიერ ბავშვობაზე, სიხარულით აღსავსე სიტყვებზე, უზრუნველყოფილ მოხუცებულობაზე, ქვეყნად ბედნიერ ცხოვრებაზე— ეი რაზე გვეამბობდა კონსტიტუციის გენიალური ავტორი.

კრემლის დიდი სასახლის ტრიბუნიდან—ახალი სამყაროს ამ უმაღლესი ტრიბუნიდან—სტალინ სადა, მაგრამ დამაჯერებელი სიტყვებით ეუამბედა მონაპოვართა განვლილი გზის დიად შედეგებს.

1936 წლის 25 ნოემბერი კაცობრიობის ისტორიაში შევა როგორც ერთერთი ყველაზე ღირსსახსოვარი დღე.

არასოდეს არ დამავიწყდება სტალინის გამოჩენა ტრიბუნაზე. დარბაზი მას ხანგრძლივი, მქუხარე ოვაციით მიესალმა. ყველანი ფეხზე ადგნენ. ყოველი მხრიდან გაისმოდა შეძახილები: „ვაშა ამხანაგ სტალინს!" „გაუმარჯოს დიდ სტალინს!" „ვივატ!" „ურატფრონტ!" „დიდება ამხანაგ სტალინს!"

მისალმებანი დიდხანს გრძელდებოდა და პრეზიდიუმში მოთმინებით ელოდნენ, როდის დასცხრებოდა დარბაზი. ხედავენ რა საყვარელ ბელადს, ათასობით ადამიანები, რომლებიც გაჭედილნი კრემლის დარბაზი, გამოსთქვამენ თავის სიყვარულსა და ერთგულებას სტალინისადმი. ოვაცია თითქოს საკმაოდ ვერ კი გამოხატავს დამსწრეთა გრძნობებს.

ბელადისა და ხელმძღვანელისადმი სიყვარულის და მადლობის ერთიანი გრძნობითა გამსჭვალული დარბაზი ცდილობდა თავის ტაშცემაში, მისასალმებელ შეძახილებში ჩაექსოვა ყოველივე ის, რასაც გრძნობდა ჩვენი ქვეყანა.

ჩვენი დროის უბრძენესი ადამიანი, ამხანაგი სტალინი მოუთხრობდა ყრილობაზე, რომ დიდმა პროლეტარულმა რევოლუციამ ახალი ნაბიჯი გადადგა წინ.

სტალინურმა კონსტიტუციამ გამოაჩინა საბჭოთა ქვეყნის ხალხთა სოციალისტური თვითმოქმედების, სოციალისტური შემოქმედების ახალი წყაროები.

ჩვენი დეკემბერი ხალხის უნარიანად გამოღვიძებულმა შემოქმედებითმა ძალებმა გადაქცეს ლტანური რუსეთი მძლავრ მოწინავე სახელმწიფოდ.

გიგანტური ქარხნები მეტყველებენ ხუთწლედების გამარჯვებებზე. ქვეყანა დაქსელილია რკინიგზებით. რამდენი ახალი ქალაქი აშენდა! რა უსაზღვროა მუშა და კოლმეურნე ახალგაზრდობის მხიარულება! განა ეს ცუდი დოკუმენტია მიღწევებზე?

ბედნიერი ბავშვების კისკისი! განა ეს მონაპოვართა შედეგი არ არის?

ყველა ეს გამარჯვებანი, ჩვენი საზოგადოების მთელი ღონა გარდაქმნა ალბეჭდილია სტალინური კონსტიტუციის ფურცლებზე!

ყველაფერი ადამიანისათვის! ასეთია საბჭოთა ქვეყნის ძირითადი კანონი.

მძლედ გაიზარდა ჩვენი ქვეყანა. სასაცილო და უბადრუკია ფაშისტურ ქვეყნებში მარქსიზმის „მოსპობის" ცდები.

საბჭოების ქვეყანაში გამარჯვებული სოციალიზმი ყველგან გაბარჯვებს.

სტალინური კონსტიტუცია გამსჭვალული პროლეტარული ინტერნაციონალიზმის ღონა გრძნობით.

ჩვენი დროის უბრძენესმა ადამიანმა — ამხანაგმა სტალინმა გულისხმიერად მოისმინა ხალხის ხმა, შეკრიბა და შეისწავლა ყველა შესწორება კონსტიტუციის პროექტისა. თვის.

„კი არ უნდა ვიწუწუნოთ, არამედ უნდა ვიმუშაოთ", — მოაგონა მან იმათ, ვისაც ეფრთხობდა საბჭოთა დემოკრატიის გაფართოება—საყოველთაო საარჩევნო უფლება.

ყრილობაზე, რომელიც სტალინურ კონსტიტუციას იხილავდა, იყო გაწუმეორებელი წუთები, გრძნობათა და მისწრაფებათა უმაღლესი დაძაბვის წუთები.

მოხუცი, მთელი ქვეყნისთვის ცნობილი ადამიანები და მუშა ახალგაზრდობა, რომელიც პირველად მოხდა ასეთ ყრილობაზე — ყველა ეს სხვადასხვა ადამიანები ერთნაირად ეყვნენ გამსჭვალულნი საერთო სიყვარულით თვისი სამშობლოსადმი, მისი მონაპოვრისადმი.

საბჭოების ქვეყნის საუკეთესო ადამიანებმა: მაღაროელებმა, მეალითონეებმა, ფეიქრებმა, ინჟინრებმა, კოლმეურნეებმა, სამხედრო პირებმა, მეცნიერებმა, მწერლებმა, არტისტებმა ალთქმა დასდეს — კიდევ მეტი ძალღონე და ენერგია მოახმარონ კონსტიტუციას, სოციალისტურ დემოკრატიას, შეიგნეს რა სიდიადე და პასოსი სოციალისტური შრომისა, რომელმაც ყველანი ერთ დიად ოჯახად გააერთიანა.

ჩვენ, ყრილობაზე დამსწრენი, გაერთიანებული ვიყავით საერთო იდეით და ჩვენი ბელადის გენიით და თვითეულმა ჩვენგანმა ღონად შეიგნო მნიშვნელობა ყრილობის კონსტიტუციისა, რომელმაც განამტკიცა მრავალმილიონიანი ხალხის დიდი კომუნისტური აღორძინების პირველი ეტაპი.

სჯალინური კონსტიტუციის დროშით

(დასასრული)

„ახალი კონსტიტუციის პროექტის თავისებურება,—ამბობდა ამხანაგი სტალინი საბჭოების სრულიადსაკავშირო სიგანგებო მეორე ყრილობაზე, —იმაში მდგომარეობს, რომ იგი არ სჯერდება მოქალაქეების ფორმალურ უფლებათა ფიქსირებას, არამედ სიმძიმის ცენტრი გადააქვს ამ უფლებათა გარანტიების საკითხზე, ამ უფლებათა განხორციელების საშუალებების საკითხზე... იგი უბრალოდ კი არ აცხადებს შრომის უფლებას, არამედ კიდევ უზრუნველყოფს მას საბჭოთა საზოგადოებაში კრიზისების არარსებობის ფაქტის, უმუშევრობის მოსპობის ფაქტის საკეთილდღეო განმტკიცებით".

ამის საუკეთესო ილუსტრაციაა სტალინური ზრუნვა საბჭოთა ქალზე, რომელიც არათუ ფორმალურად არის გათანასწორებული უფლებებში მამაკაცთან, არამედ აქვს კიდეც ყველა შესაძლებლობა განახორციელოს თავისი უფლება შრომაზე. ჩვენს ქვეყანაში შეეძლიანია თავისი მაზსტაბით განსაკუთრებული ქალი დაწესებულებებისა დიდისა და ბავშვის მომსახურებისათვის. და შემთხვევითი როდია, რომ ამიტომ ქალები შეადგენენ ჩვენი ქვეყნის მუშათა და მოსამსახურეთა მთელი მასის მესამედზე მეტს.

ჩვენი საბჭოთა მუშა რევოლუციამდელი რუსეთის მუშაზე ერთათასად უფრო ნაყოფიერად მუშაობს. თავისუფალი შრომა ჩვენს სოციალისტურ ქვეყანაში გაზდა დიდების, საქმეზე, პატივის საქმეზე, სიმამაცისა და გმირობის საქმეზე.

დიადი კონსტიტუციის თვითეული მუხლი გამსჭვალულია სტალინური ზრუნვით ადამიანზე. სსრ კავშირის მოკალაქეებს აქვთ დასვენების, გართობების, მოხუცებულობაში მატერიალური უზრუნველყოფის რეალური უფლება.

○

ქალაქისა და სოფლის მშრომელი მასების პოლიტიკური აქტივობის არნახული აღმავლობით შეხვდა ჩვენი ქვეყანა სტალინური კონსტიტუციის მიღებას. ამან თავის მკაფიო გამოხატულება ჰპოვა საერთო შრომითს აღმავლობაში, სტახანოვური მოძრაობის, სოციალისტური შეჯიბრების მძაფრ განვითარებაში.

იაპონია - გერმანიის ტროიკისტ-ბუხარინელთა ჯაშუშების, გამაცემლების, დივერსანტების, მავნებლების ძირითადი ბუდეების განადგურებამ შეაქნა ახალი შესაძლებლობანი ქვეყნის სამეურნეო განვითარებისათვის, ბევრად გაზარდა მისი ძლიერება.

მიწურულში მყოფი 1937 წელი წარპოიადგენს სოციალისტური ეკონომიკის ახალ უდიდეს მიღწევათა წელიწადს. 1937 წელს ჩვენი მრეწველობის პროდუქციის ღირებულებამ 8-ჯერ გადააჭარა ომამდელს.

უნდა გავისწინოთ, რომ სსრ კავშირის მთელი სამრეწველო პროდუქციის სამეოთხედს ახლა იძლევიან საბჭოთა ხელისუფლების მიერ აგებული ქარხნები.

1937 წლის 1 აპრილს ვადამდე 9 თვით ადრე იქნა შესრულებული სსრ კავშირის მრეწველობის მეორე ხუთწლიანი გეგმა. საბჭოთა კავშირის მუშათა კლასმა ამხანაგ სტალინის გენიალური ხელმძღვანელობით ჩაატარა უდიდესი შემოქმედებითი მუშაობა სახალხო მეურნეობის ტექნიკური რეკონსტრუქციის დარგში.

1937 წლის უხვი მოსავლით უპასუხებს საკოლმეურნეო სოფელი სტალინურ კონსტიტუციას. სტახანოვური მოძრაობა ჩვენი ქვეყნის კოლმეურნეობებში მძლავრ ძალად გაიბარდა, წამოაყენა რა მთელი ჩვენი ქვეყნისათვის ცნობილი მრავალი ასეული რევოლუციონერი და ნოვატორი საკოლმეურნეო წარმოების ყველა დარგში.

მიმდინარე წლის უხვი საკოლმეურნეო მოსავალი, რაც ერთნახევარჯერ აჭარბებს შარშანდელს, საყოველთაო ზრდა მოსავლიანობისა, რაც ოქტომბრის მნიშვნელოვანად აღემატება რევოლუციამდელი რუსეთის მოსავლიანობას, — ყოველივე ეს არის პირდაპირი შედეგი იმ კოლმეურნეობრივ ბლეობის ახალი, სტალინური კონსტიტუციით წარმომობილი პოლიტიკური აღმავლობისა, რომელიც „თავის მუშაობასა და თავის დოვლათს ამყარებს არა ერთპიროვნულ შრომასა და ჩამორჩენილ ტექნიკაზე, არამედ კოლექტიურ შრომასა და თანამედროვე ტექნიკაზე (სტალინი).

○

ისტორიული დღის—5 დეკემბრის წლისთავს სოციალიზმის ქვეყანა დღესასწაულობს სსრ კავშირის ხალხთა ცხოვრებაში უდიდესი მოვლენის—სსრ კავშირის უზენაესი საბჭოს არჩევნების წინ.

დიადი სოციალისტური საბჭო. მწიფის მოქალაქენი თორმეტ დეკემბერს აირჩევენ თავის უზენაეს ორგანოს მსოფლიოში ყველაზე დემოკრატიულ წესით, რომელიც გამოცხადებულია სტალინური კონსტიტუციით,—საყოველთაო, თანასწორი და პირდაპირი არჩევნებით ფარული ხმისმიცემით.

საბჭოთა ამომრჩეველების არნახული პოლიტიკური აქტივობა სსრ კავშირში არჩევნების ნამდვილი სოციალისტური დემოკრატიულობის საუკეთესო დამამტკიცებელი საბუთია. სოციალისტური სახელმწიფო მთელი მსოფლიოს წინაშე ცხადჰყოფს შეურყეველ პოლიტიკურ და მორალურ ერთიანობას თავისი ხალხისას, რომელიც ულრეველი კავშირით არის დაკავშირებული თავის მოწინავე რაზმთან — მშობლიურ კომუნისტურ პარტიასთან და რომელიც დარაზულია ხალხთა ბელადის ამხანაგ სტალინის გარშემო. მილიონობით მშრომელებმა კონსტიტუციის შემოქმედი ამხანაგი სტალინი და მისი თანამებრძოლნი წამოაყენეს სსრ კავშირის უზენაესი საბჭოს დეპუტატების პირველ კანდიდატებად.

ქვეყნიერებაზე არ არის ძალა, რომელსაც შეეძლოს საბჭოთა ხალხის ძლევამოსილი მოძრაობის შეჩერება. როგორც ცოფიან ძალლებს, ისე უსწორდება დიადი საბჭოთა ხალხი იაპონია-გერმანიის ფაშიზმის საზიზღარ დაქირავებულ აგენტებს ტროიკისტ-ბუხარინელ ჯაშუშებსა და პროვოკატორებს. ხალხის დახმარებაზე დაყრდნობით სახელოვანმა შინსახკომელებმა სტალინის მოწაფის ნ. ი. ეჟოვის ხელმძღვანელობით, გაანადგურეს ხალხის მოსისხლე მტრების ძირითადი ბუდეები. სსრ კავშირის ხალხნი, სტალინური კონსტიტუციით შეიარაღებულნი, ბოლომდე გასწმენდენ საბჭოთა მიწა-წყალს ფაშისტური სბინძურისაგან, მოსპობენ სოციალიზმის ყველა მტერს უალბელივ.

გაუმარჯოს გამარჯვებული სოციალიზმის დიად სტალინურ კონსტიტუციას!

ერთი ღამე ციხეში

ალექსანდრა სანიკიძე

საბჭოთა სრულიად-საკავშირო საგანგებო VIII ყრილობის დელეგატი, თბილისის მეორე სკოლის მასწავლებელი.

სულგანაბულნი ველოდით... ისეთი სიწყნარე იყო, თითქოს სუნთქვა შეწყდა. ეი, ოქტ სრულდა 5 საათი შესრულდა. და საბჭოთის სრულიადსაკავშირო საგანგებო VIII ყრილობის პრეზიდიუმში გამოჩნდნენ ამხანაგი სტალინი და მისი თანამებრძოლები. იგრიალა ტაშმა, გაისმა შეძახილები:

— **გაუმარჯოს სოციალიზმის გამარჯვებათა სულისჩამდგმელს, დიდ სტალინს!**

— **გაუმარჯოს სტალინურ კონსტიტუციას!**

ძნელია ყოველივე იმის ისე გადმოცემა, როგორც იქ იყო. დარბაზი არ სჯერდებოდა, ამხანაგ კალინინს ერეკა დრო დასჭირდა იმისათვის, რომ დიდი სტალინს სიყვარულითა და ნახევით ალფრთოვანებული დელეგატები დაეწყნარებინა და მუშაობას შესდგომოდა, ყრილობა გაეხსნა.

ამხანაგმა კალინინმა თავის შესავალ სიტყვაში ალნიშნა, რომ სსრ კავშირის კონსტიტუციის პროექტი, რომელიც უნდა განიხილოს და დამტკიცოს ყრილობამ, დიდი სტალინის ხელით არის დაწერილი, ამიტომ მას სტალინური კონსტიტუციი იწოდებაო.

ამ სიტყვებზე ისეი იგრიალა დიდი სტალინის პატივისცემად მჭეხარე ოვაციამ. სტალინი, რომელიც მთელი მსოფლიოს მშრომელთა მისწრაფებათა და ფიქრთა ელვახალი განსახიერებაა, ჩვენს წინ იყო; მე ენახე იგი და განვიცდიდი, როდესაც საკუთარი თვალით ვიხილე ამ ბრძენი ადამიანის უბრალო ჭკვიანი, ლაპარაკი. მას თავი ისე ეჭირა, რომ ჩვენ, მასთან მყოფნი არ ფიქრობდით, თავს სრულიად ჩვეულებრივად და მშვიდად ვგრძნობდით.

ამხანაგი სტალინი ტრიბუნაზეიდილოს არ ფაილიდნოს ბრეკირი წუთი, რომ მოხსენება მიეკითხა რეგლამენტში ჩასტიოს.

დიდის გულისყურით ვუსმენდი ამხანაგ სტალინის მოხსენებას სსრ კავშირის კონსტიტუციის პროექტის შესახებ. ჩემთან ერთად უსმენდა მთელი დარბაზი. თავისი აზრების სიღრმითა და გადმოცემის უბრალოებით ამხანაგ სტალინს მოხსენება ეოველ დელეგატს ჩხიბლავდა და ალაგდოდა. ეს მოხსენება არის გენიალური აზრების სუფეჯი, რომელიც თავისი რეალისტური ლოგიკით აამაკრავებს მტრის სიყალბის და ბოლშევიკების სიმართლის.

არასოდეს არ დამავიწყდება ის მომენტი, როდესაც ამხანაგმა სტალინმა ფაშისტური სბინძურობის წარმომადგენლები, რომლებსაც არ სურდათ სტალინური კონსტიტუციის პროექტი ეიწონო, ოსტატურ ლაზეთ ალნიშნა, ბრალდებანი ალ-ბინ-ბენტროპისა, ალ-ბინ-ბენტროპ-ალ-ბინ-ბენტროპ

ᲡᲡᲠ ᲙᲐᲕᲨᲘᲠᲘᲡ ᲡᲢᲐᲚᲘᲜᲣᲠᲘ ᲙᲝᲜᲡᲢᲘᲢᲣᲪᲘᲐ—ᲓᲘᲓᲘ ᲝᲥᲢᲝᲛᲑᲠᲘᲡ ᲡᲝᲪᲘᲐᲚᲘᲡᲢᲣᲠᲘ ᲠᲔᲕᲝᲚᲣᲪᲘᲘᲡ ᲒᲐᲛᲐᲠᲯᲕᲔᲑᲐᲗᲐ ᲨᲔᲓᲔᲒᲘᲐ

ᲔᲠᲝᲕᲜᲣᲚᲘ ᲑᲘᲑᲚᲘᲝᲗᲔᲙᲐ

ᲩᲕᲔᲜᲘ ᲥᲕᲔᲧᲜᲘᲡ ᲛᲝᲚᲬᲘᲜᲐᲕᲔ ᲐᲓᲐᲛᲘᲐᲜᲔᲑᲘ ᲡᲢᲐᲚᲘᲜᲣᲠᲘ ᲙᲝᲜᲡᲢᲘᲢᲣᲪᲘᲘᲡ ᲨᲔᲡᲐᲮᲔᲑ

ᲓᲘᲓᲘ ᲖᲔᲘᲛᲘᲡ ᲓᲦᲔ

ᲞᲠᲝᲤ. ᲐᲚ. ᲗᲕᲐᲚᲭᲠᲔᲚᲘᲫᲔ

ოქტომბრის დიდი რევოლუციის 20 წლის მანძილზე ჩვენს ქვეყანაში სოციალიზმის ძლევამოსილმა მშენებლობამ წარმოშვა გრანდიოზული პოლიტიკური მნიშვნელობის აქტი—სტალინური კონსტიტუცია.

სტალინური კონსტიტუციის დამტკიცების დღე—5 დეკემბერი—სასახელოდ, სახალხო საზეიმო დღეა ჩვენი დიდი ქვეყნის ყველა ხალხისათვის.

შრომის უფლება, განათლების უფლება, დასვენების უფლება და მოხუცებულობის უზრუნველყოფა—საბჭოთა მოქალაქის უდიდესი უფლებებია. ყოველივე ეს სტალინურ კონსტიტუციაში ოქროს ასოებით არის აღბეჭდილი. ჩვენს ქვეყანაში საწარმოო ძალები თვით ხალხს ეკუთვნის. ჩვენი სახელმწიფო თვითეული მოქალაქისათვის უზრუნველყოფს შრომის უფლებას. უმუშევრობა—ეს საშინელი უბედურება ყველა კაპიტალისტური ქვეყნისა — სამუდამოდ განდევნილია ჩვენი საბჭოთა კავშირიდან.

არც ისე დიდი ხანია მას შემდეგ, რაც განათლების უფლება მხოლოდ მდიდართა პრივილეგიას შეადგენდა. თითქმის ორი საუკუნის მანძილზე ლომონოსოვი იყო ერთადერთი მეცნიერი, გლეხური დაბალი ფენებიდან გამოსული. ახლა კი ჩვენს დიდ საბჭოთა კავშირში ათასობით ითვლებიან მუშათა კლასისა და გლეხობის წრიდან გამოსული მეცნიერნი, თავის ხალხთან სისტხლორციულად დაკავშირებულნი.

ჩვენს ქვეყანაში წლითიწლობით იზრდება სკოლების რიცხვი. იზრდებიან და მტკიცდებიან სამეცნიერო-კვლევითი ინსტიტუტები, ღრმავდება და ფართოვდება ჩვენი კავშირის საწარმოო ძალები.

ჩვენ უკვე მოვიპოვეთ მსოფლიოში პირველი ადგილი ნავთის, ტორფის, ჰიდროენერგეტიკული რესურსების, რკინის მადნის, მარგანეცის, ფოსფორიტების, ბაპატიტების, კალიუმის მარილებისა და ოქროს დარგში.

თითქმის ყოველდღე ვისმენთ ცნობებს ჩვენს ქვეყანაში სასაგზაო ფრენა ფიზიკისეულთა ახალ-ახალ სამაგდოების აღმოჩენის შესახებ.

ჩვენი ბედნიერი ახალგაზრდობის წინაშე გადაშლილია უდიდესი პერსპექტივები — გამოიყენონ თავიანი შრომა, დაიმორჩილოს ბუნების ძალები, გამოიყენონ ისინი ყველას საკეთილდღეოდ.

ყველასათვის, ვინც სწავლისაკენ მიისწრაფის, ღიაა ჩვენი სკოლების კარი.

დღითიდღე იზრდება რიცხვი დასაქმენებელი სახლებისა, სანატორიუმებისა, სადაც ისვენებენ ჩვენი ქვეყნის ბედნიერი ადამიანები, რომ ახალი ენერგიით დაუბრუნდნენ სამუშაოს.

შრომა ჩვენს ქვეყანაში მოქალაქეთა სასიხარულო და სპატიო საქმედ გადაიქცა. უდიდესი ჯერადება ეჭ ციეა დედათა და ბავშვთა დაცვის საქმეს. 5 დეკემბრის დიადი დღე ნამდვილი სახალხო საზეიმო დღეა.

გაუმარჯოს სტალინურ კონსტიტუციას, ჩვენი შემდგომი გამარჯვებების წყაროს, და მის შემმუშავებელს, ხალხთა ბელადს, დიდ სტალინს!

ᲓᲔᲙᲔᲛᲑᲔᲠᲘ ᲡᲐᲣᲕᲐᲠᲔᲚᲘ ᲗᲕᲔᲐ

როგორ არ უნდა მიეკარდეს დეკემბერი, თვე სტალინური კონსტიტუციის მიღებისა და თვე სსრ კავშირის უზენაესი საბჭოს არჩევნებისა!

უცხოეთის ყველა სახელმწიფოში ქალები წარმოადგენენ უუფლებო ადამიანებს; საბჭოთა კავშირში კი ქალები აქტიურ მონაწილეობას იღებენ სახელმწიფოს მართვა-გამგეობაში. გასული წლის 5 დეკემბერს ჩვენი ქვეყნის უმაღლესი ორგანოს — საბჭოების სრულიად - საკავშირო საგანგებო VIII ყრილობის მიერ დამტკიცებული სტალინური კონსტიტუციის მე-137 მუხლში სწერია: „ქალები სარგებლობენ უფლებით აირჩიონ და არჩეულ იქნან მამაკაცების თანაბრად“. რამდენის მიტყვლია ეს სიტყვები!

მე გულდასმით შეეისწავლე სსრ კავშირის უზენაესი საბჭოს არჩევნების დებულება და ვიმზადები 12 დეკემბრისათვის, როდესაც ხმას მივცემ ჩვენი ქვეყნის საუკეთესო ადამიანებს.

სტალინური კონსტიტუციის მიღების წლისთავზე, ვკისრულობ ვალდებულებას შევასრულო გეგმა 130 პროცენტით და ოდენ მიტით ამ ვალდებულებასაც პირნათლად შევასრულებ.

გაუმარჯოს ხალხთა ბელადებს შემოქმედს, დიდ სტალინს!

გაუმარჯოს სტალინურ კონსტიტუციას!

ᲚᲘᲓᲘᲐ ᲙᲕᲐᲠᲐᲪᲮᲔᲚᲘᲐ.

თბილისის მაუდ-კამოლის ფაბრიკის სტახანოველი ბრიგადირი, კომკავშირელი.

ᲘᲡᲢᲝᲠᲘᲣᲚᲘ ᲓᲦᲔ

5 დეკემბერი უდიდესი დღეა კაცობრიობის ისტორიაში. ამ დღეს ჩვენ, ქალები, ჩვენი ქვეყნის მრავალმილიონიან მშრომელებთან ერთად განსაკუთრებული აღფრთოვანებით ვეგებებით.

ეს დღე მიაპყრობს თავისი ისტორიული მნიშვნელობით, რადგან საბჭოთა კავშირის ბედნიერ ხალხს ამ დღეს მიეცა სტალინური კონსტიტუცია.

სტალინურმა კონსტიტუციამ ოქროს ასოებით გამოხატა სოციალისტური სამშობლოს სიმშვენიერე და ერთხელ კიდევ დაანახვა კაპიტალისტურ ქვეყნებს, თუ როგორ იბრძოდა მშრომელი ხალხი კომუნისტური პარტიის ხელმძღვანელობით თავისი ბედნერი და სასახლოული ცხოვრებისათვის.

განსაკუთრებით ჩვენთვის, ქალებისათვის, ეს დოკუმენტი უაღრესად მნიშვნელოვანია მით, რომ ქალი თავისი უფლებებით სავსებით გათანასწორებულია მამაკაცთან.

სტალინური კონსტიტუციით განსაზღვრული გზით ვივლით წინ ახალი გამარჯვებებისაკენ.

მე, როგორც საოპერო ხელოვნების მუშაკი, დაჯილდოვებული ხელისუფლების მიერ ჩემი ამ დარგში მოღვაწეობისათვის, უფრო მეტი ენერგიით განვაგრძობ შემოქმედებითს შრომას საოპერო სცენაზე, რომ მივცე ჩვენს მშრომელ მაყურებელს ახალი სახეები.

ᲔᲙ. ᲡᲝᲚᲮᲐᲫᲔ.

თბილისის ზ. ფალიაშვილის სახელობის ოპერის ლენინის ორდენოსანი თეატრის ორდენოსანი მომღერალი.

ᲩᲕᲔᲜᲘ ᲛᲖᲔᲪ ᲐᲛᲝᲕᲘᲓᲐ

მე ეროვნებით ქურთი ვარ. მეფისა და მეჩუბეკების ბატონობის დროს ქურთებს ორათუ არჩევნებში მონაწილეობის უფლება არ ჰქონდათ, არაფერ მათ ადამიანებადაც არ სთვლიდნენ.

მაგრამ დღეს, სტალინური ეპოქის ბედნიერ, აყვავებულ საბჭოთა ქვეყანაში, ქურთების მზეც ამოვიდა. ჩვენ დღეს ისეთივე სრულუფლებიანნი საბჭოთა მოქალაქენი ვართ, როგორც ყველა სხვა ეროვნების მოქალაქენი. ჩვენი ბედნერი ქვეყნის კონსტიტუციაში ხომ თვითონ სტალინმა ჩასწერა: საბჭოთა კავშირის ყველა მოქალაქე, რომელსაც 18 წელი შეუსრულდა, აქვს უფლება აირჩიოს და არჩეულ იქნას „დამოუკიდებლად რასობრივი და ნაციონალური კუთვნილებისაო“.

დღეს თბილისში 4 ქურთული სკოლა, სადაც სწავლობენ წინათ ჩაგრული, ხოლო დღეს ბედნერი ქურთის ბავშვები.

ჩემს ორ ბავშვთან ერთად დღეს მეც მოწაფე ვარ. ვსწავლობ მოზრდილთა ათწლედში.

ღრმად შევისწავლე არჩევნების დებულება და პირობას ვიძლევი, რომ 12 დეკემბერს, ბედნერი ხალხის ხელისუფლების უზენაესი ორგანოს არჩევნების დღეს, ჩემს თავისუფალ ხმას უყოყმანოდ მივცემ ჩვენი ქვეყნის სახელოვან ადამიანებს—ლავრენტი ბერიას და ანდრო წოლაურს.

გაუმარჯოს ხალხთა მამას, დიდ სტალინს!

გაუმარჯოს სტალინურ კონსტიტუციას!

ᲛᲐᲮᲐᲛᲔᲓ ᲣᲒᲝᲚᲔᲕᲘ.

„ᲠᲣᲡᲗᲐᲕᲘᲡᲢᲝᲠᲘᲡᲚᲘᲡᲢᲝᲕᲘᲡ“ მტკიცოთავი სტახანოველი.

ᲡᲐᲐᲠᲩᲔᲕᲜᲝ ᲡᲘᲛᲦᲔᲠᲐ

ᲡᲘᲛᲝᲜ ᲩᲘᲥᲝᲕᲐᲜᲘ

გულიერით შემოტანილი,
ხმა გიძღვნა მთა და ბარისა.
დიდო ქარტიავ სტალინის,
ხალხში დაფიქრილო ხალისად.
ქვეყნის ყოლისთქმა დიადი
ადავა ყოფაში ხმებითა,
ბარი გოგონებს ზეიადი
და ჩანჩქერები მთიბიდან.
ხმას ვაძლევს მთელი სამშობლო,
სადაც სიამე ანთია,
სტალინის სიბრძნით ნაშობო,
უდიადესო ქარტიავ.
ხმას ვაძლევს ხალხის ხალისი,
მისი გულისთქმა დიადი,
სამშობლო ქვეყნის მისი
და ჩანჩქერები ზეიადი.
ყოლიერითს ვეღზე მშრომელი
მაღაროელი მიდგარი,
მესაზღვრე გმირის მშობელი
და ხეესურეთში მხიდარი,
ხმას ვაძლევს ბრძოლის წარსული
მთელი ბორეტა მზიანი;
მთიდან ფაშვეს ლას ძახილი
და ოოსთავეულს წკრიალი
უსაყვარელეს ანთია
ჩვენს გულში შენი სახელი,
უდიადესი ქარტია
სიამის გამომხატველი.
ჩვენი ხმა ჩვენი გულია
გოგონებს მინდორ-ველადო
ცხოვრება სიხარულია,
შენგან მოძღვნილი, ბელადო.
მაშ ვაიხარე, სამშობლო,
შენი გმირები მოერიან,
ჩვენ წინ მიგვიძღვის სტალინი
ახალ სამყაროს გენია.
ხალხის გულისთქმა დიადი,
ზოზეავდა ძალა ხმებისა,
ბარი გოგონებს ზეიადი
და ჩანჩქერები მთიბისა.

ᲩᲕᲔᲜᲘ ᲐᲛᲝᲛᲐᲠᲩᲔᲕᲚᲔᲑᲘ

გამვლელი პირველი შეხედვისა-თანვე მიხვიდა, რომ აქ საობნო საარჩევნო კომისიაა. შესავალში გაკრული წითელი არშიები და პლაკატები, ელექტრონი შეხამებული გირლანდები და კალენდრის სტლზე დაწერილი „12 დეკემბერი —არჩევნების დღე“ საზეიმო ელფერს ანლევს ამ სახლს და მთელ ამ ეზოს.

ათასობით და ათიათასობით მშრომელები, სტალინური ეპოქის ბედნერი ადამიანები, პირველი სოციალისტური სახელმწიფოს თავისუფალი მოქალაქენი მიდიან საარჩევნო კომისიებში. ვინ, რა ასაკის, ეროვნებისა და წარსულის წარმომადგენელი გინდათ, რომ აქ, ამ კომისიებში არ მოდიოდეს. ღრმა მოხუცები, ჭაღარაშერთულნი, უფრო ახალგაზრდანი და სულ ნორჩიბიც კი. მოდიან პიონერებიც, მოდიან იმიტომ, რომ დაეხმარონ საუბნო საარჩევნო კომისიებს კრებების მოწყვეებში, ამათუიმ საკითხის შესახებ ამომრჩეველთა გამოძახებაში, აგრეთვე აგიტაციის გაწევაში.

— დედაკო, უთოდ წადი საარჩევნო კომისიაში. იქ დღეს დიასახლისების კრებაა და ჩემი სირცხვილი იქნება, რომ იქ დროით არ მიხვიდე. აბა, დედაკო, წადი, ნუ აყოვნებ!

პატარა ბიჭუნა რაჩიკა შეკოიანი თავის დედოკოს მოსვენებას არ მისცემს, სანამ კრებაზე არ გაისტუმრებს. წითელსაყელოიანი ბიჭიკო ახლა მეზობელ დიასახლისს შეუჩნდება.

— დედამ შემოგითვალა, კრებაზე მივდივარ, გიცდი და ჩქარა წამოდიო...

ვინ არიან ეს ამომრჩეველნი? უმრავლესობას საბჭოთა ხელისუფლების ბორიკებში გაზრდილნი და დაეკაკცებულნი შეადგენენ: სტახანოველი მუშები, საბჭოთა მოსამსახურეები, ინჟინერ-ტექნიკოსები, ექიმები, მეცნიერ მუშაკები, უმეღლეს სასწავლებელთა მოსწავლეები, ყველა პროფესიის წარმომადგენელნი. ეს ისინი არიან, ვინც მოდამ პარტიასა და ხალისუფლების გვერდზე იდგა, ვინც გადაატანა სამოქალაქო ომების სუსტი და რეკონსტრუქციული პერიოდის სიმძიმე, ვინც ვერ გასტეხა ვერავითარმა დაბრკოლებამ და ვინც ხარობდა ხუთწლედების ბრწყინვალე გამარჯვებებით. ეს ისინი არიან, ვინც თავისი ბედი და მომავალი ლენინ-სტალინის პარტიას დაუკავშირა, ვინც შეიყვარა დიდი საბჭოთა და მზად არის ყოველ წუთში სიცოცხლე შესწიროს დიადი ოქტომბრის მონაპოვართა დაცვის საქმეს. ესენი არიან ბარტიელი და არაპარტიული ბოლშევიკები. ისინი შეადგენენ ამომრჩეველთა დიდ უმრავლესობას.

არიან აგრეთვე უფრო დიდასაკოვანნიც — ყოფილი ხელოსნები, ინტელიგენციის ძველი თაობის წარმომადგენლები, ძველი ინჟინრები, შინამრეწველნი, ჭაღარა დიასახლისები. მათ შედგა განსაკუთრებული მზრუნველობით ეკიდებოდა საბჭოთა ხელისუფლება.

აქა-იქ შეხვდებით ისეთებსაც, რომელთაც საბჭოთა ხელისუფლებამ ჩამოართვა საარჩევნო უფლებანი არა უკუნითი-უკუნისამდე, არამედ ერთებთ, განსაზღვრულ პერიოდამდე. უუნო ისინი ექსპლოატატორულ კლასს ეკუთვნოდნენ. ექსპლოატატორული კლასები ახლა მოსპობილი არიან, ხოლო საბჭოთა ხელისუფლება უძლეველი გახდა.

საუბნო საარჩევნო კომისიებში, როგორც ეოქიბლ ალეიდოსკოპში, ერთიმეორეს სულიან სხვადასხვა ტიპისა და წარსულის ამომრჩეველები.

ალექსანდრე არეშიძე ერთიერთი ტიპიური ამომრჩეველია. მისი წარსული ისეთივეა, როგორც ყველა ეულისა თვითმპყრობელობის და მენშევიკების ოროს. როცა მენშევიკებმა მას კომუნისტობა გაუგეს და დევნა დაუწყეს,—ეს 1919 წელს იყო,—მაშინ შეეძინა ალექსანდრეს პირველი შვილი—გრაშა. ახლა გრაშა 18 წლისა და 11 დღისაა, უმაღლეს სასწავლებელში სწავლობს, სტიპენდიას ღებულობს. საუბნო საარჩევნო კომისიამ № 19 (ლენინის რაიონი) იგი ამომრჩეველთა სიაში შეიტანა.

მარო ალექსანდრეს-ასული ჯიქია, 21 წლის კომკავშირელი ტექნიკოსი, საბჭოთა სკოლაში და საბჭოთა მთავრობის დახმარებით აღზრდილი, იგიც ამომრჩეველია.

მილიონობით ამომრჩეველები წავლენ 12 დეკემბერს თავთავიანთ საარჩევნო უბნებში, რომ აირჩიონ პირველი სოციალისტური სახელმწიფოს უზენაესი ორგანო. მათ შორის იქნებიან ჩვენი სახელოვანი სტახანოველები, ორდენოსნები, შრომის გმირები, სტალინური სამშობლოსათვის თავდადებული პატრიოტები. მათ შორის იქნებიან — დაწინაურებული მუშა მარიამ მურიდაშვილი, ჭოველ ოსტატი ლავრენტი ტაბატაძე, ძველი მუშა ეფროსესენ სიმაგანა, სტახანოველი ბაგრატ გაბაძე, ფეიქარი სტახანოველი ოლგა პეტრიაშვილი, გამოჩენილი ლერგალი ესტატე იაგორსაძე მენჩატაშვილი, ძველი რევოლუციონერი და ხარატი გრიგოლ ფრიდონისაძე ბაგოლოვეი, ახალი ოჯახის დიასახლისი ქალენი ბაბილარია, მოანგარიშე ნადიეჟდა სარიჩევა, მფრინავი გოგონა ფადიმე გოგიტაძე, ახალგაზრდა ინჟინერი ვანო დანელია, სტუდენტი ლეონ დალეკაშვილი, დიდი მეცნერი ივანე ჯაკვახიშვილი და მრავალნი სხვანი. ვინ დასთელის მათ რიცხვს!

ბევრი მთგანნი პირველად ოფიციალურს მონაწილეობას აჩრევნებში. ერთი მათგანია ანა კინტერის ასული ბაგრატიონ. ძველათ, როცა სალონებში ბოკერის თამაშობდნენ და შამპანური იღვრებოდა, ანა გამზარდია სამეგრელოში ღიმს აკეთებდა.

— რა დრო იყო!

მთელი ოჯახი დღეიდამ მუშაობდა, ფაცხაში წვნიმა ჩამოდიოდა და ბაბუაში სიცარიანში მჭლეებმოდნენენ. როცა ანას ქმარმა, რკინიგზელმა მუშამ ალექსანდრემ ოქტომბრის რევოლუციის ამბავი გიგდო, მას ალტაცებით ალმოდა:

— შესანიშნავია... ბიჭოს... ერთბაა!

...ერთი წლის წინათ, 1936 წლის 5 დეკემბერს, როცა საბჭოების საგანგებო მერეე ყრილობამ სტალინური კონსტიტუცია მიიღო და რაღიმ ქვეყანას აუწყა ისტორიული ამბავი, მსოფლიოს ყველა კუთხიდან და ყველა ენაზე გაისმა მშრომელთა აღფრთოვანებისა და სიხარულის ძახილი:

— ვაშა სტალინურ კონსტიტუციას!

დღეს, სტალინური კონსტიტუციის მიღებისა და დამტკიცების ერთი წლისთავზე, 170-მილიონიანი ბედნერი საბჭოთა ხალხის საზეიმო ხმამ მსოფლიოს ყველა კუთხიდან შეუერთდება შავ, წითელ, ყვითელ და თეთრკანიან ჩაგრულთა მქუხარე ხმაკ:

— გაუმარჯოს სტალინურ კონსტიტუციას! მთელ მსოფლიოში!

Ჯ. ᲐᲛᲘᲠᲐᲜᲘᲫᲔ

თბილისის — სტალინის საარჩევნო ოლქის № 62 საუბნო საარჩევნო კომისიის თავმჯდომარის მოადგილე ამხ. ალექსანდრ (ცენტრში) ამომრჩეველებს აძლევს ცნობას არჩევნების საკითხებზე.
ფოტო ნ. ᲑᲔᲠᲓᲘᲩᲔᲕᲡᲙᲘᲡᲘᲡ („ᲡᲝᲕᲭᲝᲛᲝᲚᲘ“ საქ. განყ.).

ᲕᲙᲘᲡᲠᲣᲚᲝᲑ ᲐᲮᲐᲚ ᲕᲐᲚᲓᲔᲑᲣᲚᲔᲑᲐᲡ

5 დეკემბერი ჩემს მეხსიერებაში დარჩება, როგორც ჩვენი ქვეყნის უდიდესი გამარჯვების დღე.

ამ დღეს ჩვენმა ქვეყანამ მიიღო მსოფლიოში ჯერ არნახული კონსტიტუცია, სტალინური კონსტიტუცია, რომელშიც მშრომელთა ბედნიერების ბალი და მამის, დიდი სტალინის ხელით არის ჩაწერილი: „სსრ კავშირის ყველა მოქალაქეს, რომელსაც 18 წელი შეუსრულდა, დამოუკიდებლად რასობრივი და ნაციონალური კუთვნილებისა, სარწმუნოებისა, განათლების ცენზისა, ბინადრობისა, სოციალური წარმოშობისა, ქონებრივი მდგომარეობისა და წარსული საქმიანობისა, უფლება აქვს მონაწილეობა მიიღოს დეპუტატთა არჩევნებში და არჩეულ იქნეს“.

გულდასმით ვიმზადები უზენაესი საბჭოს არჩევნებისათვის, „არგად შევისწავლე სტალინური კონსტიტუცია და სსრ კავშირის უზენაესი საბჭოს არჩევნების დებულება. ამ დღეს ბევრ ადამიანს ეფიქრებოდა, ეფიქრებოდა ამ ნაბოლოდ: ყოველ ნაბიჯზე ახალი და ლამაზი სახლები, საკოლმეურნეო შრომის ხვავითა და ბარაქით სავსე კოლმეურნეთა ოჯახები, სიცოცხლით აღსავსე ლოყაწითელა ბავშვები, ჩაის, ვენახის, ციტრუსების, ტუნგოს, დაფნის, თამბაქოს და სხვა მეცრეფას ჟულტურათა თვალწარმტაცი პლანტაციები, მანდარინის ოქროსფერი ნაყოფით დატვირთული ავტომობილები, ალპიურ სამოგრებზე გაშლილი პრეტუკეთა ჯგუფები და ფარები, ტრაქტორისა და კომბაინების რაზმები, ახალი ადამიანები, უამრავი სტახანოველები—ძალიან მოსაფლის ოტატები, ენტუზიაზმი და თავდადება საერთო საქმისადმი. და ყველფერი ეს მშრომელთა კეთილდღეობას ემსახურება.

სოფლად სამოლოოდ და საბჭოდ გაიმარჯვა საკოლმეურნეო წყობილებამ. მიწა, რომელსაც კოლმეურნეთა ბალიანის ხელ ამუშავებს, სამუდამო სარგებლობისათვის გადაეცემული აქვთ კოლმეურნეობებს.

ამერიკის შეერთებულ შტატებში მთავრობამ მსხვილ მემამულეთა სასარგებლოდ პრემიებიც ეი დაუწესა, რათა მათ ხელი აიღოთ მიწის დამუშავებაზე და შეემცირებინათ ნათესები.

ჩვენში, საბჭოთა კავშირში კი ყოველწლობით იზრდება მოსავლიანობა, ვადამდე სრულდება სტალინური დადგენა. ყოველწლიურად 7-8 მილიარდი ფუთი პუთის მოყვანის შესახებ. მარტო საქართველოში წელს 1.003.491 ჰექტარი ფართობი დათესა, ანუ შარშანდელზე 83.191 ჰექტარით მეტი. კოლმეურნეობებმა გაადიდეს სათესი ფართობი და სარეკორდო მოსავალიც მიიღეს.

მიღწეულმა დიდია სახალხო მეურნეობის ყველა დარგში. საილუტარაციოდ ერთი ფაქტი: 1918 წელს მთელი ბურჟოის სსსამონლო პროდუქციის ღირებულება 1,5 მილიონ მანეთს ან ოქმატებოდა. წელს კი მარტო მზარაძის რაიონის კოლმეურნეობებმა ჩაის მწვანე ფოთლის ფასად მიიღეს 18,5 მილიონი მანეთი, ციტრუსების, აბრეშუმის და მეცხოველეობის შემოსავალი კიდევ სხვა, სტალინური კონსტიტუციის წელს თავს საკოლმეურნეო სოფელი ახალი წარმატებებით ხვდება. წელა საქართველოს კოლმეურნეობები 326.357 ათას მანეთზე მეტ ფულად შემოსავალს ღებულობენ, შარშან კი 234.991.760 მანეთი მიიღეს.

ამკამად საკოლმეურნეო შრომაში ჩაბმულია 375.116 გლეხური მეურნეობა, რომელნიც ახალ, შეძლებულ და მხიარულ ცხოვრებას ჰქმნიან.

ჭოგნარელმა კოლმეურნეობამ (სამტრედიის რაიონი) შარშანდელთან შედარებით წელს ორნახევარჯერ გადიდეს სიმინდის მოსავლიანობა და შრომადღეზე ერთ ფუთამდე სიმინდი და ლობიო მიიღეს.

სირიანჩარმა (ცხაკაიას რაიონი) საუკეთესოებით დამდგარი ჭითი ამოაშრეს, ზედ სიმინდი დათესეს და ისეთი უხვი მოსავალი მიიღეს, რომ შრომადღეზე 17 კილოგრამი სიმინდი ეჩგოთ. შარშან კი ამის მეოთხედიც არ რგებიათ.

სტალინური კონსტიტუციის სიხარბომ სოფელი სოფელს შეაჯიბრა და ბრიგადა ბრიგადას.

დაგვიმა კოლმეურნეობამ (ქობულეთი) ბობოყვითელები გადიოქვეს შეჯიბრებაში და ახლა, სტალინური კონსტიტუციის წლისთავზე, აჯადბენენ შეჯიბრების შედეგებს, და ეს შედეგები საოცარია.

დაგვაში ჩვიდმეტი საკოლმეურნეო ბრიგადაა და ყოველ მათგანს მიმოვეებული აქვს საკვებრო სასოფლო-სამეურნეო გამოფენაში მონაწილეობის უფლება. ი. სტალინის, მ. სიდორაბელის და გ. პავლოვის ბრიგადებმა ჰექტარიდან საშუალოდ 5.000—5.400 კილოგრამი ჩაის მაღალხარისხოვანი ფოთოლი მიიღეს. ა. გონიაძის ბრიგადას აქვს ისეთი ნაკვეთებიც, რომლებიც ჰექტარზე 6.500 კილოგრამს მოსავალს იძლევიან და გვერდში უდგანან ცეიღნის პლანტაციებს.

ბაღდათში ბესიანოვის რობაჟიძის ნეფმნა ჩაის მწვანე ფოთლის ფასად ბრიგადამ ჰექტარიდან 24 ცენტნერი სიმინდის მოყვანა იკისრა და სოციშეჯიბრებაში მოსაწვევრე ბრიგადები გამოიწვია. სხვებმა 20—25 ცენტნერი მიიღეს, ბესიანოვის ბრიგადის მოსავალმა კი 33 ცენტნერს გადააჭარბა. სამგვეიროდ აქაურ კოლმეურნეებს შარშანდელთან შედარებით წელს სამჯერ მეტი მოსავალი ეროგოთ.

მაზარაძის რაიონის კოლმეურნეობი რაფდენ კეტეიდამე, ლადო ლომაძე, აქვანენი ხუმერიკი და ასობით კიდევ სხვები, რომლებიც წინათ მიწურ ქოხებში ცხოვრობდნენ, წელს კოლმეურნეობიდან და სანკრმადამო მეურნეობიდან 30—40 ათას მანეთს ღებულობენ.

შრომა გადაიქცა სახელად და დიდების საქმედ.

ორდენოსანი ცაცა ქარდავა წელს დღეში 255 კილოგრამ ჩაის ჭკეფდა, ანუ იმაზე ოცდათორმეტჯერ მეტს, რასაც ნორმა ითვალისწინებდა. ორდენოსანმა აორნ კოტიან დღეკრად დაამყენო 4.000 ძირი ციტრუსი და ამით უკან მოიტოვა მეგობარს მსოფლიო ამერიკელი რეკორდსმენი —ფანეიელ. კოლმეურნეები ნადეჟდა კოშიეიევა, ხუსია დუმბაძე, ილია დოლაძე, სბატი კოკოსკერია, რეზო ბეროფაშვილი, ალმე გურგენიძე, ნინო ბირკაძე, ნატალია სადაღაშვილი და სხვები სამართლიანად ამყოფნენ იმით, რომ დაიმსახურეს ხალხის ნდობა და ისინი სსრ კავშირის უზენაესი საბჭოს დეპუტატობის კანდიდატებად არიან წამოყენებულნი.

ეს სიამაყე, ეს ნდობა და დამსახურება მშრომელთა მილიონებს მხოლოდ სტალინურმა კონსტიტუციამ მოუტანა, რომელიც მთელი მსოფლიოს პროგრესიული კაცობრიობის ნათელ შუქურას წარმოადგენს. და ამ კონსტიტუციის შემმქმედია ხალხთა ბელადი დიდი სტალინი.

სოფელმა ძველი სახე და შინაარსი შეიცვალა.

სტალინის მზით გამთბარი ქვეყანა ზეიმობს.

➡

Ტ. ᲐᲪᲐᲜᲔᲚᲘ

ᲡᲝᲪᲘᲐᲚᲘᲡᲢᲣᲠᲘ ᲡᲝᲤᲚᲘᲡ ᲖᲔᲘᲛᲘ

სოციალიზმის ქვეყანა დღეს ორ ზეიმს იხდის.

დღეს სტალინური კონსტიტუციის წლისთავია და ეს სახალხო დღესასწაული ემთხვევა სტალინური კონსტიტუციის საფუძველზე უზენაესი საბჭოს არჩევნებისათვის მზადების დღეებს.

გიგელის კიდევ ერთი კვირა, და ხალხი შივა საარჩევნო ყუთთან და ხმას მისცემს ლენინ-სტალინის პარტიის ბოლომდე ერთგულ ადამიანებს, საამური ცხოვრებისათვის მიწინაე მებრძოლებს.

ყოველივე ეს მოხდება ჩვენს მზიურ ქვეყანაში, სადაც დაცულია და უზრუნველყოფილია ადამიანის ხელშეუხებლობა, სინდისის, სიტყვის, ბეჭდვის, კრებებისა და დემონსტრაციების თავისუფლება, რაც კაპიტალისტურ ქვეყნებში, „შიმშილისა და უფფლებლობის სამყაროში, მშრომელებს არც კი დასესზრეებათ.

„სურვილი მაქვს გავყოფო ქალიშვილი. დამეხმარეთო. ცხოვრება ისე მძიმეა, რომ ამბერიდან ასეთი ცხოვრება შეუძლებელია. მე ედიგარ შიმშილით სკამდელის წინაშე. რა ძეერფასია არ უნდა იყოს ქალიშვილი, მ

მეცხოველეობის დარგში მომქმედი კონტრრევოლუციურ-მაკნენგლური, ჯაშუშურ-საჯარანეგო ორგანიზაციის მონაწილეთა განსამართლება

3 დეკემბრის საღამოს სხდომა

საღამოს გაგრძელდა ბრალდებულ ბ. შინგარლიას დაკითხვა. მან სასამართლოს მოახსენა, რომ კონტრრევოლუციურ საქმიანობაში იგი დაკავშირებული იყო ბგარამიანთან და ასარულებდა მის დავალებებს.

სასამართლოს თავმჯდომარის ამხ. მ. ისაკაძის შეკითხვაზე, გრძნობს თუ არა ბრალდებული მის მიერ ხალხის წინაშე ჩადენილი დანაშაულის სიმძიმეს,—ბ. შინგელიამ უპასუხა:

— ახლა, როცა წარგსდექი საბჭოთა მართლმსაჯულების წინაშე, ვგრძნობ, თუ რა საზიზღარი ვარ და რა მძიმე დანაშაული მიმიძღვის.

ბრალდებულ კ. შანიძის დაკითხვა

ბრალდებულმა კონსტანტინე შანიძემ, ბათუმის ნავსადგურის ყოფილმა ვიტერინარიულ - სანიტარულმა ინსპექტორმა სასამართლოს მისცა ჩვენება, რომ იგი კონტრრევოლუციურ-მავნებლური მოშობაში ჩაითრია დ. ახმეტელმა 1930 წელს. მაშინ ბრალდებული მუშაობდა აჭარის მიწსახკომში, მაგრამ აქედან იგი დაითხოვეს და შემდეგ ნავსადგურში გადაიყვანეს სამუშაოდ.

თავმჯდომარე — კონკრეტულად რაში გამოიხატებოდა თქვენი მავნებლური მუშაობა ბათუმის ნავსადგურში ინსპექტორად მუშაობის დროს?

შანიძე — ნელს ვიუწყობდი უცხოეთის ქვეყნებიდან ჩვენში პირუტყვის დაავადებათა შემოტანას, ფფუშავდი საკარანტინო პუნქტების მოწყობის საქმეს, ხოლო ინსპექტორად საკარანტინო პუნქტებში სამუშაოდ ვგზავნიდი ფუფაც და დაბალი კვალიფიკაციის მუშაკებს, რომ მათ ვერ შეეტყოლებინათ მთავრობის დავალებანი და პირუტყვის დაავადებათა გავრცელება არ შეწყვეტილიყო. გარდა ამისა, დ. ახმეტელისაგან დავალება მქონდა მეფიტეტო, რომ ბათუმის მოსახლეობისთვის მიმეწოდებინა ბაქტერიებით მოწამლული და გიფუქებული ხორცი...

მოწმეთა ჩვენებები

შემდეგ სასამართლო გადავიდა მოწმეთა ჩვენებების მოსმენაზე.

მოწმე ლ. ბოხნ-ბრუევიჩმა, რომელიც თვითონ მონაწილეობდა კონტრრევოლუციურ - მავნებლური ორგანიზაციის მუშაობაში, აჩვენა, თუ რა მეთოდებით მუშაობდნენ და მავნებლობდნენ გ. მასხარაშვილი და ვ. ბასილია. მან სასამართლოს მრავალი წერილმანი მოეთხრო კონტრრევოლუციურ -მავნებლური ორგანიზაციის ამ ორი მონაწილის შავნენელი საქმიანობიდან. თვითონ მოწმე, რომელიც მავნებლობდა თბილისის მაკიკიერში, მავნებლური ორგანიზაციის წევრია 1928 წლიდან.

მოწმე გ. საბანაძემ, სხვა საქმეზე ბრალდებულმა, ტროცკისტმა, სასამართლოს უამბო იმის შესახებ, თუ როგორ მოახერხეს მავნებლებმა პირუტყვის ეპიზოოტიის გავრცელება საქართველოში.

შემდეგ სასამართლოს ჩვენება მისცა საქ. მიწსახკომის სავეტერინარო სამმართველოს ინსპექტორმა გ. ბოტანინმა. მან განაცხადა, რომ საეკატერინარო საქმე ეუფლად იყო დაყენებული. ეიტსამმართველოში მაშინ მომუშავე მავნებლებმა დადიოდნენ ხალხებში ფიზიკურად ბაზრობებზე. თუ ვინმე ამ ეიმსვლელობთან წინააღმდეგ ხმას ამოიღებდა, მავნებლები მას სასტიკად სდევნიდნენ, გამოუძახნიდნენ რაიმე „მიზეზს“ და თავიდან იშორებდნენ.

მოწმე ს. ნო