საქართველოს კომპარტიის ცენტრალური ორგანო

კომუნისტი

ს.ა.ფ. ს. პ. (ბ) ცენტრალური კომიტეტის, თბილისის კ-ის და ცაკის ორგანო

№ 270 (5071) | შაბათი, 27 ნოემბერი 1937 წ. | ფასი 10 კაპ.

ჩვენ გულმოდგინედ უნდა ვემზადოთ არჩევნების დღისათვის. არ შეიძლება ვიფიქროთ, რომ უკვე ყველაფერი გაკეთდა. არ შეიძლება ჩავთვალოთ, რომ ჩვენი უზენაესი საბჭოს დეპუტატობის კანდიდატები წამოყენებულ იქნენ, მხოლოდ ამით ყოველივე შემდგომი თავისთავად გაკეთდება.

ლ. ბერია

საარჩევნო უბანი ყურადღების ცენტრში

არჩევნების წარმატებას, როგორც სკკ. კ. პ. (ბ) ცენტრალური კომიტეტის ოქტომბრის პლენუმმა აღნიშნა, სწყვეტს პოლიტიკური და საორგანიზაციო მუშაობა საარჩევნო უბანში. ამიტომ საარჩევნო უბანში საგატაცია და ორგანიზაციული მუშაობის გაშლა პარტიული ორგანიზაციების სპრძოლო ამოცანას წარმოადგენს. „სოფლად, ისე როგორც ქალაქად,—წერია „პრავდა",—მთელი საგატაციო-პროპაგანდისტული და ორგანიზაციული მუშაობის ცენტრი საარჩევნო უბანშია. აქეთ ყველა საუკეთესო ძალა, საშუალება, სოფლის ბოლშევიკთა—პარტიულთა და არაპარტიულთა მთელი ენერგია! აქეთ კომკავშირის, სოფლის ინტელიგენციის ყურადღება! აქეთ აგიტატორები და პროპაგანდისტები, რომლებსაც ქალაქები გზავნის და ვალდებულია ჰგზავნიდეს სოფლის დასახმარებლად!".

საოლქო-საარჩევნო თათბირებმა ბირნიეს ნდობით აღჭურვილი პირები და მათ დაავალეს უდიდესი პოლიტიკური მნიშვნელობის ამოცანა—დარაზმონ აგიტატორთა აქტივი და გასწიონ უხვნაში ბოლშევიკური აგიტაცია უზენაესი საბჭოს დეპუტატობის სასარგებლოდ. პარტიული ორგანიზაციები ვალდებულნი იყვნენ აქტიური დახმარება აღმოეჩინათ და სრულიად პარტიული ხელმძღვანელობა გაეწიათ ნდობით აღჭურვილ პირთათვის. რაც შეეხება „ნდობით აღჭურვილ პირთა მუშაობისათვის, ისევე, როგორც მთელი საორგანიზაციო და საგატაციო-პროპაგანდისტული მუშაობისათვის თავის ტერიტორიაზე, პასუხისმგებლობა აკისრია პარტიის სარაიონო კომიტეტს".

ნდობით აღჭურვილი პირების არჩევის შემდეგ საქმაო დრომდ განელო. უკვე დროა მოვითხოვოთ მათ ანგარიში, თუ რა გააკეთეს ამომრჩეველთა მასებში აგიტაციის დაყენების დარგში. რაიონებიდან აუარებელი ცნობები მოდის იმის შესახებ, რომ ნდობით აღჭურვილმა პირებმა ენერგიული მუშაობა გააჩაღეს და უბნებში ბოლშევიკური აგიტაციის ცეცხლი დაანთეს. მაგრამ ჯერ კიდევ გვხვდება ნდობით აღჭურვილ პირთა მნიშვნელოვანი რაოდენობა, რომელებმაც ვერ შეაფასეს საარჩევნო კამპანიის უდიდესი პოლიტიკური მნიშვნელობა, ვერ გამოიტანეს სათანადო დასკვნა სკკ. კ. პ. (ბ) ცკ-ის ოქტომბრის პლენუმის მითითებებიდან.

ფრთის პირველ და მეორე საარჩევნო უბნებში, ნინოშვილის მეორე უბანში, ჯუნძოლის მეორე და მეოთხე უბნებში ნდობით აღჭურვილი პირები—ვ. შუბლაძე, ბ. ბაბუაძე, პ. მაჭახელიძე, ვ. გაბაშვილი და ვ. გველესიანი 20 ნოემბრამდე არ გამოცხადებულან უბანში და არავითარი მუშაობა არ უწარმოებიათ. აქეთ ნდობით აღჭურვილი პირი ს. სანაძიძე ახალსოფლის საუბნო საარჩევნო კომისიაში მივიდა და განაცხადა: „ჩამოყალიბეთ დებუტების შემსწავლელი წრე და ვამეცადინებ, სხვა მე არაფერი მეხებაო".

ან ავიღოთ, მაგალითად, თბილისის მე-35 საარჩევნო უბანს (ორჯონიკიძის რაიონი) ნდობით აღჭურვილი პირი. რა მიღწევებზე შეუძლია მას ალაპარაკოს, როცა 23 ნოემბრამდე საარჩევნო უბანში არ გამოცხადებულა?

მუშა - მოსამსახურეთა, გლეხთა, წვთელარმიელთა, მშრომელი ინტელიგენციის საერთო კრებებზე, საოლქო წინასაარჩევნო თათბირებზე მშრომელებმა სსრკ კავშირის უზენაესი საბჭოს დეპუტატობის კანდიდატებად წამოაყენეს წარჩინებული ადამიანები, სოციალისტური სამშობლოს ღირსეული შვილები, მამაცი პატრიოტები, ლენინ-სტალინის პარტიის დიადი საქმისათვის თავდადებული მებრძოლები. ნდობით აღჭურვილმა პირებმა ფართო საგატაციო მუშაობა უნდა გაშალონ უზენაესი საბჭოს დეპუტატობის კანდიდატთა სასარგებლოდ. ყველა ამომრჩეველს გავაცნოთ წამოყენებული კანდიდატები, დაწვრილებით მოვუთხროთ ამომრჩეველთ, ვინ არის კანდიდატი მათს საარჩევნო ოლქში, რით გაითქვა მან სახელი, როგორ მუშაობს იგი წარმოებაში, პარტიულ, საბჭოთა ან საზოგადოებრივ ორგანიზაციაში, რით გამოირჩინა ერთგულება ხალხის საქმისადმი, ლენინ-სტალინის პარტიის საქმისადმი, ნდობით აღჭურვილ პირებს უნდა ახსოვდეთ, რომ მათი მუშაობა შეფასდება იმის მიხედვით, თუ როგორ შეასრულებენ მათ ეს ამოცანას, როგორ დარაზმეს ფართო მასები იმის უზრუნველსაყოფად, რომ ამომრჩეველებმა ერთსულოვნად მისცენ ხმა წამოყენებულ კანდიდატებს.

ზოგიერთ რაიონში, როგორიცაა, მაგალითად, ბორჩალოს და ლაგოდეხის რაიონები, ნდობით აღჭურვილ პირთა მნიშვნელოვანი ნაწილი ჯერ კიდევ სუსტად მუშაობს. ბორჩალოს №№ 104, 110 და 117 საარჩევნო უბნებში ნდობით აღჭურვილი პირები დღემდე არც კი გამოცხადებულან. ხოლო ლაგოდეხის რაიონში ბუდიონოვკის, ულიანოვკის, ყარაულბნის საარჩევნო უბნების ნდობით აღჭურვილი პირები მათთვის დასახმარებლად გამოყოფილ აგიტატორებსაც კი ვერ იცნობენ როგორც.

საჭირო არ არის იმის მტკიცება, რომ დიდი მნიშვნელობა აქვს საარჩევნო უბნებისათვის ბინების მომზადებას, ამომრჩეველთა სიების სწორად შედგენას. ეს ცხადია. მაგრამ ყველგან როდი შეუგნიათ ორგანიზაციულ-ტექნიკური საკითხების დიდი მნიშვნელობა.

ზოგიერთ რაიონში ამომრჩეველთა სიების შედგენა რაიკომსკომებმა საუბნო საარჩევნო კომისიებს მიანდეს. ასეთი შემთხვევები იყო, მაგალითად, კასპის რაიონში. ამ დიდმნიშვნელოვანი საკითხისადმი ასეთი ზერელე და გულგრილი დამოკიდებულების შედეგად ამომრჩეველთა სიებში დაშვებული იქნა დამახინჯებანი. სამტრედიის რაიონში სიიდან მრავალი ამომრჩეველი გამოსტოვეს.

ზოგიერთი სასოფლო საბჭო აქიანურებს ამომრჩეველთა მიერ შემოტანილი განცხადებების განხილვას. სასოფლო საბჭოებმა ისე უნდა გადაჭრან თავიანთი მუშაობა, რომ სავსებით აღმოფხვრან ამომრჩეველთა განცხადებების დაგვიანებით განხილვის შემთხვევები.

აბრიგნების წარმატება დაკიდებულია იმაზე, თუ როგორ არის მოწყობილი საარჩევნო უბანი. ამ გარემოებას ყველგან ვერ თვალსწინებენ. ამბროლაურის რაიონში ჯერ კიდევ ყველა საარჩევნო უბნისათვის არ გამოუყვიათ ოთახები, 12 დეკემბრამდე კი ცოტა დრო დარჩა. სამწუხაროდ, ამბროლაური გამონაკლისს არ წარმოადგენს. რაიონებიდან ჩინა ერთგულება ხალხის საქმისადმი, ლენინ-სტალინის პარტიის საქმისადმი, ნდობით აღჭურვილ პირებს უნდა ახსოვდეთ, რომ მათი მუშაობა შეფასდება იმის მიხედვით, თუ როგორ დარაზმეს ფართო მასები იმის უზრუნველსაყოფად, რომ ამომრჩეველებმა ერთსულოვნად მისცენ ხმა წამოყენებულ კანდიდატებს.

ზოგიერთ რაიონში, როგორიცაა, მაგალითად, ბორჩალოს და ლაგოდეხის რაიონები, ნდობით აღჭურვილ პირთა მნიშვნელოვანი ნაწილი ჯერ კიდევ სუსტად მუშაობს. ბორჩალოს №№ 104, 110 და 117 საარჩევნო უბნებში ნდობით აღჭურვილი პირები დღემდე არც კი გამოცხადებულან. ხოლო ლაგოდეხის რაიონში ბუდიონოვკის, ულიანოვკის, ყარაულბნის საარჩევნო უბნების ნდობით აღჭურვილი პირები მათთვის დასახმარებლად გამოყოფილ აგიტატორებსაც ვერ იცნობენ როგორც.

საჭირო არ არის იმის მტკიცება, რომ დიდი მნიშვნელობა აქვს საარჩევნო უბნებისათვის ბინების მომზადებას, ამომრჩეველთა სიების სწორად შედგენას. ეს ცხადია. მაგრამ ყველგან როდი შეუგნიათ ორგანიზაციულ-ტექნიკური საკითხების დიდი მნიშვნელობა.

ზოგიერთ რაიონში ამომრჩეველთა სიების შედგენა რაიკომსკომებმა საუბნო საარჩევნო კომისიებს მიანდეს. ასეთი შემთხვევები იყო, მაგალითად, კასპის რაიონში. ამ დიდმნიშვნელოვანი საკითხისადმი ასეთი ზერელე და გულგრილი დამოკიდებულების შედეგად ამომრჩეველთა სიებში დაშვებული იქნა დამახინჯებანი. სამტრედიის რაიონში სიიდან მრავალი ამომრჩეველი გამოსტოვეს.

ზოგიერთი სასოფლო საბჭო აქიანურებს ამომრჩეველთა მიერ შემოტანილი განცხადებების განხილვას. სასოფლო საბჭოებმა ისე უნდა გადაჭრან თავიანთი მუშაობა, რომ სავსებით აღმოფხვრან ამომრჩეველთა განცხადებების დაგვიანებით განხილვის შემთხვევები.

აბრიგნების წარმატება დაკიდებულია იმაზე, თუ როგორ არის მოწყობილი საარჩევნო უბანი. ამ გარემოებას ყველგან ვერ თვალსწინებენ. ამბროლაურის რაიონში ჯერ კიდევ ყველა საარჩევნო უბნისათვის არ გამოუყვიათ ოთახები, 12 დეკემბრამდე კი ცოტა დრო დარჩა. სამწუხაროდ, ამბროლაური გამონაკლისს არ წარმოადგენს. რაიონებიდან ჩინა ერთგულება ხალხის საქმისადმი, ლენინ-სტალინის პარტიის საქმისადმი, ნდობით აღჭურვილ პირებს უნდა ახსოვდეთ, რომ მათი მუშაობა შეფასდება იმის მიხედვით, თუ როგორ დარაზმეს ფართო მასები იმის უზრუნველსაყოფად, რომ ამომრჩეველებმა ერთსულოვნად მისცენ ხმა წამოყენებულ კანდიდატებს.

ზოგიერთი რაიონში, როგორიცაა, მაგალითად, ბორჩალოს და ლაგოდეხის რაიონები, ნდობით აღჭურვილ პირთა მნიშვნელოვანი ნაწილი ჯერ კიდევ სუსტად მუშაობს. ბორჩალოს №№ 104, 110 და 117 საარჩევნო უბნებში ნდობით აღჭურვილი პირები დღემდე არც კი გამოცხადებულან. ხოლო ლაგოდეხის რაიონში ბუდიონოვკის, ულიანოვკის, ყარაულბნის საარჩევნო უბნების ნდობით აღჭურვილი პირები მათთვის დასახმარებლად გამოყოფილ აგიტატორებსაც ვერ იცნობენ როგორც.

საჭირო არ არის იმის მტკიცება, რომ დიდი მნიშვნელობა აქვს საარჩევნო უბნებისათვის ბინების მომზადებას, ამომრჩეველთა სიების სწორად შედგენას. ეს ცხადია. მაგრამ ყველგან როდი შეუგნიათ ორგანიზაციულ-ტექნიკური საკითხების დიდი მნიშვნელობა.

ზოგიერთ რაიონში ამომრჩეველთა სიების შედგენა რაიკომსკომებმა საუბნო საარჩევნო კომისიებს მიანდეს. ასეთი შემთხვევები იყო, მაგალითად, კასპის რაიონში. ამ დიდმნიშვნელოვანი საკითხისადმი ასეთი ზერელე და გულგრილი დამოკიდებულების შედეგად ამომრჩეველთა სიებში დაშვებული იქნა დამახინჯებანი. სამტრედიის რაიონში სიიდან მრავალი ამომრჩეველი გამოსტოვეს.

ზოგიერთი სასოფლო საბჭო აქიანურებს ამომრჩეველთა მიერ შემოტანილი განცხადებების განხილვას. სასოფლო საბჭოებმა ისე უნდა გადაჭრან თავიანთი მუშაობა, რომ სავსებით აღმოფხვრან ამომრჩეველთა განცხადებების დაგვიანებით განხილვის შემთხვევები.

აბრიგნების წარმატება დაკიდებულია იმაზე, თუ როგორ არის მოწყობილი საარჩევნო უბანი. ამ გარემოებას ყველგან ვერ თვალსწინებენ. ამბროლაურის რაიონში ჯერ კიდევ ყველა საარჩევნო უბნისათვის არ გამოუყვიათ ოთახები, 12 დეკემბრამდე კი ცოტა დრო დარჩა. სამწუხაროდ, ამბროლაური გამონაკლისს არ წარმოადგენს. რაიონებიდან ჩინა ერთგულება ხალხის საქმისადმი, ლენინ-სტალინის პარტიის საქმისადმი, ნდობით აღჭურვილ პირებს უნდა ახსოვდეთ, რომ მათი მუშაობა შეფასდება იმის მიხედვით, თუ როგორ დარაზმეს ფართო მასები იმის უზრუნველსაყოფად, რომ ამომრჩეველებმა ერთსულოვნად მისცენ ხმა წამოყენებულ კანდიდატებს.

ხოზე ღიასის სიჭყვა ესპანეთის კომპარტიის ცენტრალური კომიტეტის პლენუმზე

ბარსელონა, 23 ნოემბერი (საკადესი). „ფრენტე როხომ" გამოაქვეყნა ხოზე დიასის მიერ ესპანეთის კომუნისტური პარტიის ცენტრალური კომიტეტის პლენუმზე წარმოთქმული სიტყვა. ესპანეთის კომუნისტური პარტიის წინაშე დასახული ძირითადი ამოცანებისადმი მიძღვნილი სიტყვა ზუსტად სახავს ამ ამოცანების შესრულების გზას. დიასმა, უწინარეს ყოვლისა, ხაზი გაუსვა სრულ ერთსულოვნობას, რასაც ადგილი აქვს პლენუმზე ყველა საკითხის განხილვის დროს, და აღნიშნა, რომ ეს ერთსულოვნობა გამოხატავს პარტიის მტკიცე, ურყევ ერთიანობას. პლენუმმა, განაცხადა დიასმა, დაადასტურა, რომ შექმნილი მდგომარეობა ამჟამად უფრო სერიოზულია, ვიდრე ოდესმე ყოფილა. ამასთან განსაკუთრებით მწვავედ სდგას იმ ამოცანების შესრულების დარჩენის საკითხი, რომელიც ტემების დაჩქარების საკითხი, რომელიც დასახულია ჭეშმარიტად წინააღმდეგ.

მიუთითა რა, რომ დღემდე კომუნისტური პარტიის მიერ წამოყენებული ამოცანების განხორციელება ნელი ტემპით მიმდინარეობდა, დიასმა აღნიშნა, რომ კომუნისტური პარტიამ უნდა მოიმოქმედოს ყველაფერი, რაც კი შესაძლებელია, რათა ხელი შეუწყოს მათ გადაჭრას და იბრძოლოს ყოველგვარი დაგვიანების წინააღმდეგ. უწინარეს ყოვლისა, საჭიროა დაჩქარებული ტემპებით გაუმჯობესდეს კომპარტიის ურთიერთობა სახალხო ფრონტის ყველა ანტიფაშისტურ ორგანიზაციასთან, მათ შორის პროფკავშირებთანაც. ამჟამად, აღნიშნა დიასმა, არ შეიძლება არსებობდეს სხვა პოლიტიკა, გარდა პროლეტარიატისა და სახალხო ფრონტის ერთიანობის პოლიტიკისა. მოქმედების ერთიანობაში, აღნიშნა მან, მიღწეულ უნდა იქნას, უწინარეს ყოვლისა, სოციალისტურ პარტიასთან. ერთიანობის სასარგებლოდ კომუნისტური პარტიის პროპაგანდა უნდა შეიქცეს ქვეყნის უაღრესად მორეულ კუთხეებშიც კი, რათა ყველა დარწმუნდეს იმაში, რომ საჭიროა ერთიანი პარტიის შექმნა.

აღნიშნა რა, რომ სოციალისტებსა და კომუნისტებს შორის მოქმედების ერთიანობის კომიტეტი არ უნდა იყოს მასებისაგან მოწყვეტილი, დიასმა ერთხელ კიდევ მიუთითა, რომ კომუნისტების მუშაობაზე იქმნებიან იმის გამო, რომ ზოგიერთს არ ესმის ამოცანების დასახვასა და მათს განხორციელებაში მთელი ხალხის მონაწილეობის აუცილებლობა.

კომუნისტური პარტია, აღნიშნა დიასმა, მუდამ იყო სახალხო ფრონტის მტკიცე და თანმიმდევრობითი დამცველი. ამასთან, იცავდა რა მთელი ხალხისა და სახალხო ფრონტის ინტერესებს, იგი მუდამ იყო პროლეტარული პარტია და ხელს არ იღებდა თავის პროგრამაზე. ამჟამად პროლეტარიატის ინტერესების დაცვა არა თუ არ ეწინააღმდეგება, არამედ საჭიროებით ითხოვს კიდეც მთელი ხალხის ინტერესების დაცვას. პარტია მზად არის გაიღოს ყოველგვარი მსხვერპლი და წავიდეს დათმობებზე სახალხო ფრონტის მუშაობის გასაადვილებლად თანასუფლებისა და დამოკიდებლობისათვის ბრძოლის მიზნით. მაგრამ ეს არ ნიშნავს იმას, რომ პარტია ხელს იღებს უფლებასა და მოვალეობაზე შეაფასოს ის, რაც ახლა ხდება, თავისი თვალსაზრისით, და პოლიტიკური ხაზის შეუშლელობა და მოვალეობის

ქ. ლენინგრადის ვიბორგისა და კრასნოგვარდეისკის რაიონების ამომრჩეველთა კრება

ლენინგრადი, 23 ნოემბერი (საკავშირო). დღეს კულტურის ვიბორგის სახლში შესდგა კრება, რომელსაც დაესწრო ვიბორგის და კრასნოგვარდეისკის რაიონების 2 ათასზე მეტი ამომრჩეველი.

ამხანაგ მ. ი. კალინინის გამოჩენას პრეზიდიუმში შეხვდნენ მჭახარე ოვაციათა და შეძახილებით.

— გაუმარჯოს ძველ ვიბორგელ მუშას, მუშურ - გლეხურ პრეზიდენტს მიხეილ ივანის-ძე კალინინს! — გაერთიანებული სახპლოტამართველოს სახელობის, სტალინის სახელობის, ინგელსის სახელობის ქარხნების, ქარხანა „კრასნი ვიბორგეც“ და სხვათა წარმომადგენლები გამოვიდნენ მოწოდებით ხმის მისცეს ამხანაგ კალინინის კანდიდატურას ერთიანობათა საბჭოს ორდატატის პუტატობაზე.

ეროვნებათა საბჭოს დეპუტატობის კანდიდატად ამხანაგ მ. ი. კალინინის სიტყვა

ამხანაგებო, მე დიდ სიხარულს ვგრძნობ, რომ ვიმყოფები ძველი ვიბორგის რაიონის მუშებს შორის და ვუზიარებ მათ ჩემს აზრებს.

ძველი ვიბორგის რაიონის მუშა, — თუ ოდნავ მაინც მივმართავთ ისტორიას, — ეს არის იმ რაიონის მუშა, სადაც რევოლიციის ყველაზე უფრო მძიმე დროში ბოლშევიკების პარტიის პეტერბურგის კომიტეტი და ჩვენი პარტიის ცენტრალური კომიტეტი უშუამ ხახლობდნენ ძნელი დასაყრდენს. **(ხანგრძლივ ტაში)**. ეს კარგი ისტორიაა! მე ძალიან მინდა, რომ ვიბორგისა და კრასნოგვარდეისკის რაიონების მუშები, რომლებიც წინათ ერთ რაიონში იმყოფებოდნენ, დაიცავდნენ რევოლუციური პროლეტარიატის ამ ბრწყინვალე ტრადიციებს. **(მჭეხარე ოვაცია)**.

მე ვცხოვრობდი ვიბორგის რაიონში რევოლუციის წინა პერიოდში. მაშინ აქ ცხვებიდით ბიევ საუკეთო ბატივისტს, ადამიანებს, რომლებიც ერთი წუთითაც არ ყოყმანობდნენ შეეწირათ თავისი სიცოცხლე მუშათა კლასის ინტერესებისათვის, პარტიის ინტერესებისათვის. და ეი ახლა, მე ვფიქრობ, რომ ვიბორგისა და კრასნოგვარდეისკის რაიონები, ამ რაიონების ბატივი — დამკვრელები, სტახანოველები, საბჭოთა ინტელიგენცია, რომელიც მთელი არსებით არის დაკავშირებული მუშათა კლასთან, — მთელ ძალონეს იხმარენ, რათა ახალ სარბიელზე კვლავ ღირსეულად ეკავოთ თავის საპატო ადგილი. **(ტაში)**.

ამხანაგებო, ჩვენში მიმდინარეობს საარჩევნო, ან როგორც მას ეწოდებენ, წინასაარჩევნო კამპანია. ეს მეტად ხანგრძლივი, დიდი კამპანიაა, რომელიც მოითხოვს მეტად მნიშვნელოვან საშუალებებს როგორც მატერიალური, ისე ადამიანების მხრივ.

ბურჟუაზიულ ქვეყნებში საარჩევნო კამპანიები მეტ წილად ბევრად უფრო მოკლე ხანში ტარდება, ვიდრე ჩვენი საარჩევნო კამპანია. მაგრამ ის მიზები ხომ, რომელთაც იქ საარჩევნო კამპანიებში ისახავენ გაბატონებული კლასები, სულ სხვაა, ვიდრე მიზნები, რომელთაც ისახავენ ჩვენს საარჩევნო კამპანიაში საბჭოთა კავშირის მუშათა კლასი, კოლმეურნე გლეხობა, ჩვენი პარტია, პარტიის ხელმძღვანელები.

როდესაც კაპიტალისტური ქვეყნების გაბატონებული კლასები საარჩევნო კამპანიას ატარებენ, ერთადერთი ამოცანა, რომელსაც ისინი ისახავენ, მდგომარეობს იმაში, რომ გავიდნენ პარლამენტში, მიიღონ უმრავლესობა. ბურჟუაზიული პარტიებისათვის არ აქვს მნიშვნელობა იმას, თუ ვა ხრიკებს მიმართავენ. მათთვის მნიშვნელობა აქვს მოიგონ, მნიშვნელობა აქვს მიიღონ უმრავლესობა პარლამენტში, მნიშვნელობა აქვს გამოიყენონ მთავრობის პოსტები იმ ჯგუფების ინტერესებისათვის, რომლებიც მათ უჭერდნენ მხარს. ბურჟუაზიული პარტიები საარჩევნო კამპანიაში ისწრაფიან გაამარჯონ ადამიანები, გაიგრძელონ რაიმე ყალბი სახუთი და ამ ყალბი სახუთის ნიადაგზე მიიღონ უმრავლესობა. მხოლოდ ამიშია საარჩევნო კამპანიის აზრი ბურჟუაზიული პარტიებისათვის. გაბატონებული კლასები ხელიკრძნებენ: საქიროა მჭრომელ მასების გაბატუება და ამ გზით არჩევნებში გასვლაო. ასეა მიზნები მათ არ აქვთ.

ხი. შემდეგ გამოქვეყნდა კონსტიტუციის პროექტი. ეს კონსტიტუცია პირდაპირ მილიონებს განიხილეს. ამ განხილვის შემდეგ შემუშავდა საარჩევნო კანონი, სხვათა შორის, ისეთი კანონი, რომელიც კონსტიტუციის პროექტის ყოველ მუხლს განმარტავდა დემოკრატიზმის უფრო ფართო განვითარების მიმართულებით **(ტაში)**, ხალხის უფლებათა გაფართოების მიმართულებით, ხალხის ამ უფლებათა კანონიერი განმტკიცების მიმართულებით.

შეიძლება დაიბადოს კითხვა: მაგრამ ჩვენ ხომ დარწმუნებული ვართ, რომ საბჭოთა კავშირის მშრომელი მასები შეინარჩუნებენ ხელისუფლებას, დარჩებიან ხელისუფლების სათავეში **(ტაში)**, მაშ რა საჭიროა ხანგრძლივი საარჩევნო კამპანია, რომელიც ამდენ ძალონეს მოითხოვს, რატომ დავიწუვით ასეთი რთული საარჩევნო კამპანია? საარჩევნო კამპანია ისე უნდა ჩატარდეს, რომ იგი იქნეს უდიდესი სკოლა, უდიდესი პოლიტიკური სკოლა საბჭოთა კავშირის მშრომელი მასებისთვისაც და ამ მშრომელი მასებიდან გამოსული ხელმძღვანელებისთვისაც. სოციალიზმი მოითხოვს მშრომელი მასების რაც შეიძლება მეტ ორგანიზაციას. არ არის და არასოდეს არ ყოფილა წარსულში, ჩვენი სოციალისტური რესპუბლიკის მოწყობამდე, არცერთი მთავრობა მსოფლიოში, არცერთი ხელისუფლება, რომელთაც მოეთხოვათ მასების ისეთი ორგანიზაცია, როგორსაც სოციალისტური წყობილება მოითხოვს.

შემდეგ ამხანაგი მ. ი. კალინინი გამოგიდა სიტყვით, რომელიც არაერთხელ შეაწყვეტინეს ტაშისცემით.

კრების მონაწილეებმა უდიდესი ატენტით მიიღეს მისალმება ხალხთა ბელადის დიდი სტალინისადმი.

შემდეგ კრების მონაწილეთა ერთსულოვანი შეკრებით ძალიან ცოდნით მიმართეს ბრძოლის მეგობარ ორგანიზაციას, (მჭეხარე ტაში).

საარჩევნო კამპანია რაზმავს მილიონობით მასებს; იგი ამ მილიონების ყურადღებას მიაპყრობს საერთო — სახელმწიფოებრივი პოლიტიკის უმნიშვნელოვანეს საკითხებზე. საარჩევნო კამპანია ალაგზნებს თვითეულ ადამიანს, რომელიც გარეულია თავისი ყოველდღიური, ჩვეულებრივი მუშაობით, იგი ამაღლებს მას, იგი აიძულებს თვითეულ უბრალო ადამიანს, ამ ადამიანის ტანზე იმუშაოს უფრო ფიცხლად, უფრო ინტენსიურად, **(ტაში)**. თვითეული თავს გრძნობს არა უბრალო ადამიანად, არამედ თავს გრძნობს, თითქოს იგი იყოს რევოლუციური არმიის მეომარი, ამ მომენტებში თავს გრძნობს, რომ იგი განსაკუთრებით მტკიცედაა დაკავშირებული დიდი საბჭოთა კავშირის მთელ მოსახლეობასთან. **(მჭეხარე ტაში)**.

თქვენ თვითონ იცით: ორგანიზაცია — ეს დიდი რამაა. ჩვენმა ბოლშევიკურმა პარტიამ გაიმარჯვა თავისი ორგანიზაციით. გახსოვთ წარსული წლები ამავე ვიბორგის რაიონში? ჩვენი ორატორები ზოგჯერ ცოტათი უფრო სუსტნი იყვნენ, ვიდრე მენშევიკების ორატორები. ჩვენ მხოლოდ „ერთი გაბოლება“ ინტელიგენცია გვყავდა. (სიცილი). რა გაეწყობა! მაგრამ სამაგიეროდ მენშევიკების ორატორისათვის გზა კვალის აბნევით, მთელი ძალების კონცენტრირებით და ორგანიზებული დარტყმით — ამით ჩვენ მუდამ ვიმარჯვებდით, აქ ჩვენ მუდამ წინ ვიყავით, **(ტაში)**. ჩვენმა პარტიამ ორგანიზატორთა ძალიან მნიშვნელოვანი რაოდენობა დააგროვა. ან თქვენც, აქ მსხდომნი — თქვენი ორგანიზატორული ნიჭი დაგროვილია პარტიის მეოხებით. **(ტაში)**.

დავუბრუნდეთ თავდაცვის საკითხს. თუ გავიხსენებთ უკანასკნელი იმპერიალისტური ომის მასშტაბს, უეჭველია, რომ მომავალი შესაძლებელი ომის მასშტაბი გაცილებით უფრო დიდი იქნება. ჩვენ ამას ვხედავთ ომისათვის კაპიტალისტური ქვეყნების მზადების მიხედვით. რაში უნდა გამოიხატებოდეს აქ ორგანიზაცია? იგი უნდა გამოიხატებოდეს იმაში, რომ ფრონტზე მატარებლები მიდიოდეს საათის შეჭანაზმის სიზუსტით; რომ ყუმბარები, რომელთაც ფრონტი მიიღებს, სრული მეთოდიურობით იყოს დამზადებული; რომ ისინი საესებით შეესაბამებოდნენ იმ ტექნიკას, რომლითაც ეს ყუმბარები იგზავნება; რომ გრძნობდე გესმოდეს, რა ესაჭიროება ამ მომენტში ფრონტს; რომ, მაგალითად, მოულოდნელ საჰაერო თავდასხმათა დროს ხალხი არ იბნეოდეს; რომ ასეთი თავდასხმებიდან ერთი წუთის შემდეგ კვლავ იწყებოდეს მუშაობას ორგანიზაცია; რომ სოფლის მეურნეობა მუშაკთა შემცირებული რაოდენობით ისეევე ინტენსიურად აწარმოებდეს მუშაობას, როგორც წინათ; რომ მრეწველობა კიდევ რამდენჯერმე აძლიერებდეს თავისი შრომისუნარიანობით, ყოველივე ამის მიღწევა შეუძლებელია უბრალო ფიზიკური ძალით, მიწოლით და თელვით ენტუზიაზმით. ყოველივე ეს უზარველყოფილი იქნება მხოლოდ მძლავრი სოციალისტური ორგანიზაციით.

ასეთი ორგანიზაცია ციდან კი არ ვარდება, როგორც მანანა, როგორც ღვთისწყალობა (სიცილი) არა! საჭიროა ვიბრძოლოთ მისთვის, საჭიროა ყოველდღიურად გავეუმჯობესოთ იგი. საჭიროა შევეჩვიოთ ამ ორგანიზაციას. საჭიროა, რომ ადამიანებს, რომელთაც მასებმა მიანდეს ხელმძღვანელობა, რომ ამ ადამიანებს, შეეძლოთ საჭირო მომენტში მასების ძალების განაწილება მიზანშეწონილად, სოციალისტური სახელმწიფოს სასარგებლოდ.

ეს დიდი ამოცანაა. მე უნდა ვთქვა: საარჩევნო კამპანია ამ მხრივ ხელს უწყობს მასების ორგანიზაციას, გვაჩვევს, როგორ დავრაზმოთ მასები, ავჩევს თვით მასებს დარაზმვას. საარჩევნო კამპანია გვეჩვევს ვხედავდეთ დიდ მასებს და წარმართავდეთ ამ მასებს განსაზღვრული კალაპოტით **(ტაში)**. აი, ამხანაგებო, თუ თქვენ ამას ჩაუფიქრდებით, დაინახავთ, რომ საარჩევნო კამპანია, რომელშიც მილიონობით, ათეული მილიონობით ადამიანები ებმებიან, ეს ისეთი უდიდესი მუშაობაა, რომელიც ადეალურად უნდა ჩავატაროთ.

ზოგი ვინმე იძლევა კითხვას: „მერე რა, მე წავალ ხმის მისაცემად, აკი მხოლოდ ერთი კანდიდატია გამოყოფილი, იგი სულერთია გავა“. ასე ფიქრი შეცდომაა, უხეში შეცდომა. კაპიტალისტურ ქვეყნებში არჩევნების დროს ხდება, რომ ერთ კაცს აძლევენ ხმას. ეს ჩვეულებრივ ხდება იმ მეკარნახენ დაბებში, სადაც სულ არის 50 ამომრჩეველი ახპაურის ჯალაბობიდან და ერთი ლორდი, რომელსაც „ირჩევენ“. ხოლო თუ ჩვენთან მთელ რიგ ადგილებში კანდიდატები თავის გვარს ხსნიან ერთი კანდიდატის სასარგებლოდ, — ეს არის მათი სოციალური კონსტიტუციის მიხედვით პოლიტიკური მიზნების ერთობის შედეგი. **(ტაში)**. ათეული და ასეული ათასი ამომრჩეველი საფუძვლიანი განხილვის შემდეგ შეთანხმდენ ერთ კანდიდატზე. და ეს არის სწორედ სოციალიზმის ნიშანი, იმის ნიშანი, რომ მშრომელ მასებს არა აქვთ და არც შეიძლება ჰქონდეთ შინაგანი უთანხმოებანი, ისეთი შინაგანი უთანხმოებანი, როგორიც არსებობენ ბურჟუაზიულ საზოგადოებაში. **(მჭეხარე ოვაცია)**.

პირდაპირ ვეტყვით: თუ ჩვენში ამომრჩეველთა დიდი უმრავლესობა თავის ბიულეტენებს ჩაუშვებს ყუთებში, ფაშისტთა ბევრი ბელადი ეფიქრებს: „შეხედეთ, იქ არა მარტო არმიაა ძლიერი, არამედ არმიის ზურგს უკან დგას კიდევ უფრო მრისხანე ძალა! **(მჭეხარე ტაში)**.

ამხანაგებო, — მე ეს ჯერ კიდევ გუშინ ვთქვი, — ათეული წლების განმავლობაში ჩვენი ქვეყნის მშრომელი მასები მიჰყვებოდნენ ლენინს, სტალინს. **(მჭეხარე ტაში)**. და ლენინგრადის რევოლიციური პროლეტარიატი მუდამ პირველ რიგებში იყო. **(მჭეხარე ოვაცია)**.

მე ვფიქრობ, ამხანაგებო, რომ ლენინის ქალაქის მუშები ლენინ-სტალინის დროშით ამ პროცენტით გამოვლენ არჩევნებში. **(ხანგრძლივი მჭეხარე ტაში, „ვაშას“ ძახილი)**. ჩვენ ვიჩვენებთ მთელ მსოფლიოს, თუ რამდენად ერთსულოვანი არიან მშრომელი მასები და კომუნისტური პარტია, რომელიც ამ მშრომელი მასების ავანგარდია. ჩვენ ამას მთელ მსოფლიოს ვიჩვენებთ ჩვენი ხმის მიცემით. **(მჭეხარე ტაში, შეძახილები: „გაუმარჯოს დიდი სტალინის თანამებრძოლს ამხანაგ კალინინს, ვაშა!“)**.

ლენინგრადი, 23 ნოემბერი.

ეროვნებათა საბჭოს არჩევნების საქართველოს სსრ რეპუბლიკის საარჩევნო კრებაზე

24 ნოემბერს შესდგა ეროვნებათა საბჭოს არჩევნების საქართველოს სს რესპუბლიკის საარჩევნო კომისიის სხდომა.

კომისიამ მოისმინა კავშირის საბჭოს და ეროვნებათა საბჭოს არჩევნების თბილისის საოლქო საარჩევნო კომისიათა თავმჯდომარეების საინფორმაციო მოხსენებები უზენაესი საბჭოს არჩევნების სამზადისის მიმდინარეობის შესახებ და ეროვნებათა საბჭოს არჩევნების ორი საუბნო კომისიის — ორჯონიკიძის საარჩევნო ოლქის მე-24 საარჩევნო უბნისა და კიროვის საარჩევნო ოლქის მეხუთე საუბნო საარჩევნო კომისიების მუშაობის.

საოლქო და საუბნო კომისიათა თავმჯდომარეების მოხსენებებმა, ისეთივე მას შემდეგ გამართულმა კამათმა, რომელშიც მონაწილეობა მიიღეს ცენტრალური საარჩევნო კომისიის წარმომადგენელმა ამხ. კუდრინმა, საქართველოს სს რესპუბლიკის ეროვნებათა საბჭოს არჩევნების საარჩევნო კომისიის თავმჯდომარემ ამხ. ვ. ბუდაგიანმა და სხვებმა, ნათლად დაადასტურა, რომ თითქმის ყველა საოლქო კომისიამ თავდაღვინ დაარღვია „სსრ კავშირის უზენაესი საბჭოს არჩევნების დებულება“.

უყარესად უხეში შეცდომა დაუშვა ორჯონიკიძის რაისაბჭომ, რომელმაც დაგზავნა უბნებში გამოსაკიდად ხელმოუწერელი და ბეჭედ დაუსმელი სიები ამომრჩეველთა. დაგვიანებით გამოაკრეს სიები 26 კომუნარის საუნელობის რაიონში.

ბაქოსა და ლენინგრადში სიებს ადგილებზე დოკუმენტებით დაუდასტურებელ ხელით განცხადებათა საფუძველზე.

სუხუმის ჯამალის არჩევნების სამზადისის მსვლელობის გასაშუქებლად მოუშობა და წინასაარჩევნო აგიტაცია - პროპაგანდა რაიონულმა გაზეთებმა. ის განსაკუთრებით შეინიშნა ბორჩალოს, ლოქსისტორის და ბაშკიჩორის რაიონების გაზეთებს.

ამჟამად შიქლომების ასწორებენ. საობნო საარჩევნო კომისიებმა გაიჩაღეს საადგიტაციო - საპროპაგანდო მუშაობა უბნებში. ყორაღდების აქციების ბრიგადა ორგანიზაციულ და ტექნიკურ საკითხებს.

სსრ კავშირის უზენაესი საბჭოს არჩევნების სამზადისის და თვით არჩევნების ჯერ ჩასატარებლად კომისიამ მიიღო შემდეგი დონისძიებანი: საობნო კომისიებმა უნდა მოაწყონ ამომრჩეველთა გამოკითხვა უბნებში სიების გასაკონად; სიტყვიერად უნდა მიაწოდონ ამომრჩეველებს ინფორმაცია სსრ კავშირის უზენაესი საბჭოს არჩევნების ჩატარების ადგილისა და დროის შესახებ.

რაისაბჭოების თავმჯდომარეებს წინადადება მიეცათ ერთი უბნის მაგალითზე ჩაატარონ საობნო კომისიათა ყველა თავმჯდომარისა და მდივნის თვალსაჩინო ინსტრუქტაჟი. (საქრისი).

ბათუმის ამომრჩეველთა წინასაარჩევნო თათბირი

ბათუმი, 26 ნოემბერი (საქრისი). 24 ნოემბერს ბათუმის ქალაქის თეატრში შესდგა წინასაარჩევნო თათბირი, რომელსაც ესწრებოდა სამი ათასამდე ამომრჩეველი. თათბირი გახსნა ბათუმის საარჩევნო ოლქის № 502 საოლქო საარჩევნო კომისიის თავმჯდომარემ ამხ. ფაფლაშვილმა. თათბირზე სიტყვებით გამოვიდნენ ამხანაგები ა. ბ. ფურტულიშვილი, რ. ჯინჭარაძე, ს. ქათიძე და დუმბაძე, რომლებმაც მადლობა გამოუცხადეს ბათუმის საარჩევნო ოლქის ამომრჩეველებს და თქვენ მიკადრებთ, უფიდეს პასუხისმგებლობას მოვალეს, ვიძლევით ფიცის სიტყვას, რომ ამ ნდობას მტკიცედ ვიმართლებთ.

ამხანაგ ა. ჯუღაშვილის სიტყვა

ახალგაზრდული ენერგია მოვახმარ ამ საქმეს. მშრომელთა ჯილდოებისა და ლტერატურაში სიების დოკუმენტებით დაუდასტურებელ ხელით განცხადებათა სიფრთხილით შევამოწმებთ.

სუხუმის ჯამალის არჩევნების სამზადისის მსვლელობის გასაშუქებლად მოუშობა და წინასაარჩევნო აგიტაცია - პროპაგანდა რაიონულმა გაზეთებმა. ის განსაკუთრებით შეინიშნა ბორჩალოს, ლოქსისტორის და ბაშკიჩორის რაიონების გაზეთებს.

ამჟამად შიქლომების ასწორებენ. საობნო საარჩევნო კომისიებმა გაიჩაღეს საადგიტაციო - საპროპაგანდო მუშაობა უბნებში. ყორაღდების აქციების ბრიგადა ორგანიზაციულ და ტექნიკურ საკითხებს.

სსრ კავშირის უზენაესი საბჭოს არჩევნების სამზადისის და თვით არჩევნების ჯერ ჩასატარებლად კომისიამ მიიღო შემდეგი დონისძიებანი: საობნო კომისიებმა უნდა მოაწყონ ამომრჩეველთა გამოკითხვა უბნებში სიების გასაკონად; სიტყვიერად უნდა მიაწოდონ ამომრჩეველებს ინფორმაცია სსრ კავშირის უზენაესი საბჭოს არჩევნების ჩატარების ადგილისა და დროის შესახებ.

რაისაბჭოების თავმჯდომარეებს წინადადება მიეცათ ერთი უბნის მაგალითზე ჩაატარონ საობნო კომისიათა ყველა თავმჯდომარისა და მდივნის თვალსაჩინო ინსტრუქტაჟი. (საქრისი).

წისქვილკომბინატის მიშენებზე

საყვირმა სამუშაო დღის დამთავრება აცნობა ყველას. წისქვილკომბინატის (ნავთლუღში) მუშებმა, მოსამსახურეებმა და ინჟინერ-ტექნიკურმა მუშაკებმა საჩქაროდ გაავსეს ქარხნის ეზო. დიდწყო მიტინგი. მჭახარე ტაშით შეხვდა წისქვილკომბინატის ლოკომობილის მეკარეს ეროვნებათა საბჭოს დეპუტატობის კანდიდატს პეტრე პეტრეს-ძე ვერშკოვს, რომელიც წამოყენებულია თბილისის 26 კომისიის სახელობის საარჩევნო ოლქში.

ამხ. პეტრე პეტრეს-ძე ვერშკოვის სიტყვა

ამხანაგებო, მე მსურს მადლობა მოგახსენოთ ამ დიდი ნდობისათვის, რომელიც გამომცხადა თქვენმა კოლექტივმა, დამასახელა რა ეროვნებათა საბჭოს დეპუტატობის კანდიდატად.

ამ ცოტა ხნის წინათ საბჭოთა კავშირმა იდღესასწაულა დიდი სოციალისტური რევოლუციის 20 წლისთავი. არცერთ ქვეყანაში, არცერთი მთავრობის დროს არ ჰქონია ისეთი წარმატებანი, როგორსაც საბჭოთა კავშირმა 20 წლის განმავლობაში მიაღწია. ამ წლების განმავლობაში ჩვენი თვალსაჩინო ცვლილებანი მოხდა ეკონომიურ ცხოვრებაში. ეს ცვლილებანი ნათლად ჩანს ჩვენი ქალაქის მაგალითზეც. ჩვენ ვიცით, რა ცვლილებანი მოხდა ჩვენს ქალაქში ამ ხნის განმავლობაში. ჩვენ ვიცით, რა ცვლილებანი მოხდა ჩვენს ქალაქში ამ ხნის განმავლობაში. ჩვენ ვიცით, რა ცვლილებანი მოხდა ჩვენს ქალაქში ამ ხნის განმავლობაში.

ა-ჯ. რკინიგზების სახალხო კომისარი მეშანძნე ორჯონიკიძე ანდრია გიორგის-ძე წერაქვაში თავისი შვილებით.

(ფოტო ბეჭდვისათვის წასთან ბეჭდურის ხელ. განუკ.)

დრო დაყოვნებას არ იმთენს

(საბარაჯო, ჩვენი სპეც. კორესპონდენტისაგან)

დაიწყო საარჩევნო კამპანიის უკანასკნელ პასუხსაგები პერიოდი, როცა უფრო ფართოდ უნდა გაიშალოს აგიტაცია-პროპაგანდა უზენაესი საბჭოს დეპუტატობის დასანელებულ კანდიდატთა სასარგებლოდ. „მთელი ამ გიგანტური მუშობის სიცოცხლე მუშათა კლასის ინტერესებისათვის, პარტიის ინტერესებისათვის. და ეი ახლა, მე ვფიქრობ, რომ ვიბორგისა და კრასნოგვარდეისკის რაიონები, ამ რაიონების ბატივი — დამკვრელები, სტახანოველები, საბჭოთა ინტელიგენცია, რომელიც მთელი არსებით არის დაკავშირებული მუშათა კლასთან, — მთელ ძალონეს იხმარენ, რათა ახალ სარბიელზე კვლავ ღირსეულად ეკავოთ თავის საპატო ადგილი. (ტაში).

ამხანაგებო, ჩვენში მიმდინარეობს საარჩევნო, ან როგორც მას ეწოდებენ, წინასაარჩევნო კამპანია. ეს მეტად ხანგრძლივი, დიდი კამპანიაა, რომელიც მოითხოვს მეტად მნიშვნელოვან საშუალებებს როგორც მატერიალური, ისე ადამიანების მხრივ.

ბურჟუაზიულ ქვეყნებში საარჩევნო კამპანიები მეტ წილად ბევრად უფრო მოკლე ხანში ტარდება, ვიდრე ჩვენი საარჩევნო კამპანია. მაგრამ ის მიზები ხომ, რომელთაც იქ საარჩევნო კამპანიებში ისახავენ გაბატონებული კლასები, სულ სხვაა, ვიდრე მიზნები, რომელთაც ისახავენ ჩვენს საარჩევნო კამპანიაში საბჭოთა კავშირის მუშათა კლასი, კოლმეურნე გლეხობა, ჩვენი პარტია, პარტიის ხელმძღვანელები.

როდესაც კაპიტალისტური ქვეყნების გაბატონებული კლასები საარჩევნო კამპანიას ატარებენ, ერთადერთი ამოცანა, რომელსაც ისინი ისახავენ, მდგომარეობს იმაში, რომ გავიდნენ პარლამენტში, მიიღონ უმრავლესობა. ბურჟუაზიული პარტიებისათვის არ აქვს მნიშვნელობა იმას, თუ ვა ხრიკებს მიმართავენ. მათთვის მნიშვნელობა აქვს მოიგონ, მნიშვნელობა აქვს მიიღონ უმრავლესობა პარლამენტში, მნიშვნელობა აქვს გამოიყენონ მთავრობის პოსტები იმ ჯგუფების ინტერესებისათვის, რომლებიც მათ უჭერდნენ მხარს. ბურჟუაზიული პარტიები საარჩევნო კამპანიაში ისწრაფიან გაამარჯონ ადამიანები, გაიგრძელონ რაიმე ყალბი სახუთი და ამ ყალბი სახუთის ნიადაგზე მიიღონ უმრავლესობა. მხოლოდ ამიშია საარჩევნო კამპანიის აზრი ბურჟუაზიული პარტიებისათვის. გაბატონებული კლასები ხელიკრძნებენ: საქიროა მჭრომელ მასების გაბატუება და ამ გზით არჩევნებში გასვლაო. ასეა მიზნები მათ არ აქვთ.

საბჭოს სინამდვილეში, (მარტო ბაზრის საარჩევნო უბანში დამოტივებულ იყო 40 ამომრჩეველი). ჩვენს მიერ ჩატარებულმა შემოწმებამ ნათელჰყო, რომ ხსენებული სასოფლო საბჭოს ცხვირწერ მცხოვრებ ვაინო ხი მიხეილ გოგიტაშვილის, ბუბუტეიშვილის, მოძმანაშვილის და სხვ. ოჯახებიდან, რომელნიც შეიდან ესაიანთ, ილაორიანთ, კუჭუაანთ და ფურცოს საარჩევნო უბანში, სიაში შეტანილი არაა ამ ოჯახების თითო ამომრჩეველი. ამის შესახებ კი სასოფლო საბჭომ და საუბნო საარჩევნო კომისიამ არაფერი არ იციან.

ყოველად შეუწყნარებელია ის უსუფთაული დამოკიდებულება, რომელსაც ადგილი აქვს საადგიტაციო-პროპაგანდისტული მუშაობის დარგში.

ვერ ვიტყვით ცუდს საგარეჯოს რაიონის საარჩევნო უბნებში გამოყოფილი ნდობით აღჭურვილ პირებზე — მათი უმრავლესობა მონდომებული და საქმის მოყვარული ხალხია (მაგ. ქეთო გოდერძიშვილი, ა. ბადიდადაშვილი, ა. სინჯიკაშვილი და გ. ივანიაშვილი), მაგრამ მთელი რიგი საარჩევნო უბნების ნდობით აღჭურვილ პირებს, 22 ნოემბრამდე არ ჰყოლიათ აგიტატორები, არ ჰყოლიათ აქტივი როგორც კომუნისტებიდან, ისე არაპარტიული ბოლშევიკებიდან.

საქმისადმი ზერელე და უპასუხისმგებლო დამოკიდებულებით უნდა ვიხსნათ ის ფაქტი, რაც ჩაიდინა საგარეჯოს სტამბა — რიგაქციის, სასამართლოს, კოოპერაციის პარტიული და კომკავშირული ორგანიზაციების 20 ნოემბრის გაერთიანებული კრების, რომელსაც ხელმძღვანელობდა მიმაგრებული ა. კალაიანი, ნაცვლად ნდობით აღჭურვილი პირისა, ბეჭედ დასმული ბიულეტენები მიიტანა ვინმე ნიკოლოზ ბაქრაძემ, რომელიც არც ნდობით აღჭურვილი პირი იყო და არც ბეჭედ დასმული ბიულეტენები ჰქონდა.

ზოგიერთმა ნდობით აღჭურვილმა პირმა არ იცის, თუ რა უნდა გააკეთოს, კიდევ მეტი: ახპულაიის საარჩევნო უბანში ნდობით აღჭურვილმა პირმა ამხ. ს. ბეჭედაშვილმა არ იცის, თუ ვინ არიან დეპუტატობის კანდიდატები მათ საარჩევნო ოლქში, ამავე საარჩევნო უბანში გამოყოფილმა აგიტატორებმა — კომკავშირელმა ქეთო ილაურმა და თამარ ნებიერიძემ მხოლოდ 22 ნოემბერს გაიგეს, რომ ისინი ამოყოფილი იყვნენ აგიტატორებად. შემოწმებამ ნათელჰყო, რომ ესენი ვერ გამოდვებიან აგიტატორებად, ვინაიდან მათ არ იციან საარჩევნო დებულების ელემენტარული საკითხები. მაგრამ სხვებს რა უნდა მოვთხოვოთ, როდესაც რაიაღმასკომის თავმჯდომარის მოადგილე არჩილ ბარძიმიშვილმა არ იცის, თუ ვინ არიან გამოყოფილი ნდობით აღჭურვილ პირებად თვით საგარეჯოს სას. საბჭოში შემავალ საარჩევნო უბნებში. მას წარმოდგენა არა აქვს იმაზე, თუ რა მოუშაობა სწარმოების საარჩევნო უბნებში და სხ.

რა მივიღეთ ასეთი მოუქნელი მუშაობის შედეგად? საგარეჯოში — ესაიანთ, ილაორიანთ, კუჭუაანთ და ფურცოს საარჩევნო უბნებში ამომრჩეველთა უმრავლესობამ არ იცის წარმოყენებული კანდიდატების გვარი და სახელი, არ იცის მათი ვინაობა, არ იცის არჩევნების დღე და ვერ ერკვევიან საარჩევნო დებულების ელემენტარულ საკითხებში. თვით პარტიის ზოგიერთმა წევრმა და კომკავშირელმა არ იციან, ვის ვინ არიან მათ საარჩევნო ოლქში წარმოყენებული კანდიდატები.

ჩვენო ოლქში წარმოყენებული კანდიდატები: მაგალითად, კოლმეურნეობა „საბჭოთა საქართველოს“ ბრიგადირმა მიხაკო უსულადიშვილმა (პარტკანდიდატია) არ იცის, მათ საარჩევნო ოლქიდან ვინ არიან წარმოყენებული კანდიდატებად. კავშირის საბჭოში და ეროვნებათა საბჭოში.

არადამაკმაყოფილებელად მუშაობს პარკაბინეტი. იგი თითქმის არავითარ დახმარებას არ უწევს საარჩევნო უბნებში გამოყოფილ ნდობით აღჭურვილ პირებს, აგიტატორებს, არ მართავს მათთან კონსულტაციებს, თვითონ პარტკაბინეტის გამგის გრ. ხოშტარიას ნახეც ერთხელ ძნელია, ვინაიდან იგი 4-5 ადგილზე მუშაობს.

ასეთია ფაქტები. რასაკვირველია, ყველა ამ დეფექტებმა არ უნდა გამოიხატონოს, რომ საგარეჯოს რაიონში არ იყვნენ მოწინავე სას. საბჭოები, ამ მხრივ აღსანიშნავია პატარძეულის და გიორგიწმინდის სასოფლო საბჭოები, სადაც საგადასახადო - პროპაგანდისტული მუშაობა სხვა სასოფლო საბჭოებთან შედარებით კარგადაა დაყენებული. საარჩევნო კამპანიამ საგარეჯოს რაიონის მშრომელებში უდიდესი აღფრთოვანება გამოიწვია, მოსახლეობის ინტერესი ამომრჩევლებისადმი კოლოსალურია. ჩვენი ამოცანაა—დარჩენილი დრო გამოვიყენოთ იმისათვის, რომ გაშლილი ბოლშევიკური აგიტაციის საშუალებით დავენმაროთ თვითეულ ამომრჩეველ კარგად გაეცნოს თავის კანდიდატებს, რათა უზენაეს საბჭოში გავზავნოთ ჩვენი ქვეყნის საუკეთესო ადამიანები.

გ. საამოვი.

გიორგი ალექსანდრეს-ძე გოჩაშვილი

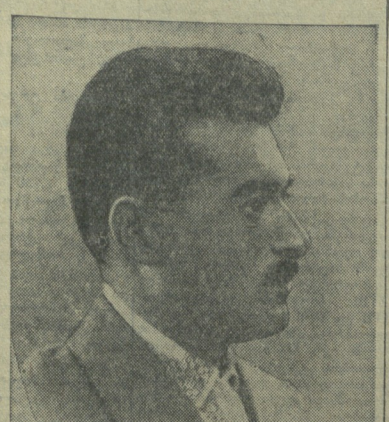

ამხ. გ. ა. გოჩაშვილი დაიბადა თბილისში 1904 წელს. მისი მამა სალახად მუშაობდა სასაქლაოში. სამოქალაქო სკოლის დამთავრების შემდეგ იგი განაგრძობს თავისი (ოდნის ამალლების და შიდის მეთაურთა შემადგენლობის ქვალიფიკაციის ამაღლების კურსებზე.

ამ კურსების გამოშვების შემდეგ ამხ. ა. ი. ქავთაძის უკანაც მეთაური მთელი რიგი თანამდებობანი მუშობ - გლეხური წითელ არმიაში. იგი მოდამ ბევრს მუშაობს თავისთავზე, ამაღლებს თავის საბრძოლო და პოლიტიკური მომზადების დონეს, თავის (ოდნის გადასკუმს წითელარმიელებს, მთელ თავის ძალღონეს სწირავს სსრ კავშირის თავდაცვისუნარიანობის განმტკიცებას.

1929-დან 1934 წლამდე ამხ. გ. ა. გოჩაშვილი მუშაობდა პასუხსაგებ კომკავშირულ სამუშაოზე: საკავშირო ალკ ამიერ - კავკასიის სამხარეო კომიტეტში განყოფილების გამგედ და საქართველოს ალკ ცენტრალური კომიტეტის მდივნად, სკკ ალკ ამიერ-კავკასიის სამხარეო კომიტეტის სოორგანიზაციო - საინსტრუქტორო განყოფილების გამგედ, სკკ ალკ ამიერ-კავკასიის სამხარეო კომიტეტის სამდივნოს წევრად და სხვ.

1934 წელს მას ჰგზავნიან ტრანსპორტზე ამიერ-კავკასიის რკინიგზის პოლიტგანყოფილების უფროსის თანამშრომედ კომკავშირის ხაზით.

1935 წლის აგვისტოდან ამხ. გოჩაშვილი გადადის პარტიულ სამუშაოზე. იგი მუშაობს სკკ. კ. პ. (ბ) ამიერ-კავკასიის სამხარეო კომიტეტის ხელმძღვანელ პარტიულ ორგანოთა განყოფილების ინსტრუქტორად და სკკ. კ. პ. (ბ) ცენტრალური კომიტეტის ხელმძღვანელ პარტიულ ორგანოთა განყოფილების ინსტრუქტორად და სკკ. კ. პ. (ბ) ცენტრალური კომიტეტის ხელმძღვანელ პარტიულ ორგანოთა განყოფილების ინსტრუქტორ-რეფერენტად.

1937 წლის 29 ივნისს ამხ. გ. ა. გოჩაშვილი დააპატიმრეს.

აკაკი იოსების-ძე ქვათაძე

ამხ. ა. ი. ქვათაძე დაიბადა თბილისის რკინიგზის სახელოსნოების მუშის ოჯახში 1905 წელს. მამამ ვერ შესძლო შეეძინებინა განათლება.

საბჭოთა ხელისუფლებამ აღზარდა ა. ი. ქვათაძე, მისცა მას განათლება, გახადა იგი წითელი არმიის მეთაურად.

1921 წელს ამხ. ა. ქვათაძე შედის ბორჩალოს რაიონის სამხედრო სკოლაში. სკოლის დამთავრების შემდეგ იგი განაგრძობს თავისი (ოდნის ამალლების და შიდის მეთაურთა შემადგენლობის ქვალიფიკაციის ამაღლების კურსებზე.

ამ კურსების გამოშვების შემდეგ ამხ. ა. ი. ქვათაძეს უკანაც მეთაური მთელი რიგი თანამდებობანი მუშობ - ქვეითი ნიჟარის, მეთაური, შტაბის, ნიჟარის, მებრძოლი მეთაური.

№ ლეგიონის მეომრებმა, ჰაბეულითის რაიონის კომეომრებმა და კომეომრიონ-ქალებმა თავის წინასაარჩევნო კრებებზე მაიორი აკაკი იოსების-ძე ქვათაძე წამოაყენეს სსრ კავშირის უზენაესი საბჭოს დეპუტატობის კანდიდატად.

ამამად ამხ. ა. ქვათაძეს აქვს მაიორის სახელწოდება. იგი არის № ლეგიონის მეთაური, შტაბი, ნიჟარი, მებრძოლი მეთაური.

ამხ. აკაკი ხორავა თავის ამომრჩევლებთან

სამი დღეა ეროვნებათა საბჭოს არჩევნების გიგანტური საარჩევნო ოლქში ჩამოვიდა ამავე ოლქის საარჩევნო კომისიის მიერ რეგისტრირებული, ეროვნებათა საბჭოს დეპუტატობის კანდიდატი, სსრ კავშირის სახალხო არტისტი, ორდენოსანი აკაკი ხორავა. ამომრჩევლები თავიანთ კანდიდატს ყველგან გულთბილად და აღფრთოვანებით ხვდებიან. ხორავა უკვე დაესწრო აბჭესს, სოფ. სალხინოს, მათხოვკისა და წულუკიძის ბანაკშიც, ფაბრიკის, ამომრჩეველთა წინასაარჩევნო კრებებს და მალლობა გადაუხადა მათ იმ დიდი ნდობისათვის, რომელიც მისადმი გამოიჩინეს.

ამხ. ხორავა 25 ნოემბერს დაესწრო წულუკიძის ამომრჩეველთა წინასაარჩევნო სარაიონო კრებას. კრებაზე გამოსულო მოედი, კოლმეურნეები და ინტელიგენცია ერთხმად აღიარებენ მათი ხანდახანობის აკაკი ხორავას დამსახურებას ქართული თეატრალური ხელოვნების აყვავებაში.

ჩვენ, როგორც ერთი, — სთქვა წულუკიძის ბრიგადის ფაბრიკის მუშაკთა ბანაკის თავმჯდომარემ, — ვხმას მივცემთ ქავშირის საბჭოს დეპუტატობის კანდიდატად ხელოვნების ბოლშევიკს, მხეოვან ბოლშევიკს, ამხანაგ ფილიპე მახარაძეს და ეროვნებათა საბჭოს დეპუტატობის კანდიდატს, — თქვა რაღეური საქმის ცნობილ ოსტატს და საზოგადო მოღვაწეს აკაკი ხორავას. ფაბრიკანიამ მუშების სახელით გამოსულმა ამხანაგებმა — კუხალეიშვილმა, კუპრაშვილმა, კუდავამ სვანიძემ და სხვებმა იკისრეს ფაბრიკის ყველა ამომრჩეველს უზენაესი საბჭოს დეპუტატობის კანდიდატის — ფილიპე მახარაძის და სსრ კავშირის სახალხო არტისტის, ორდენოსანი აკაკი ხორავა. ამომრჩევლები თავიანთ კანდიდატს ყველგან გულთბილად და აღფრთოვანებით ხვდებიან. ხორავა უკვე დაესწრო აბჭესს, სოფ. სალხინოს, მათხოვკისა და წულუკიძის ბანაკშიც, ფაბრიკის, ამომრჩეველთა წინასაარჩევნო კრებებს და მალლობა გადაუხადა მათ იმ დიდი ნდობისათვის, რომელიც მისადმი გამოიჩინეს.

ამხ. ხორავა 25 ნოემბერს დაესწრო წულუკიძის ამომრჩეველთა წინასაარჩევნო სარაიონო კრებას. კრებაზე გამოსულო მოედი, კოლმეურნეები და ინტელიგენცია ერთხმად აღიარებენ მათი ხანდახანობის აკაკი ხორავას დამსახურებას ქართული თეატრალური ხელოვნების აყვავებაში.

ჩვენ, როგორც ერთი, — სთქვა წულუკიძის ბრიგადის ფაბრიკის მუშაკთა ბანაკის თავმჯდომარემ, — ვხმას მივცემთ ქავშირის საბჭოს დეპუტატობის კანდიდატად, მხეოვან ბოლშევიკს, ამხანაგ ფილიპე მახარაძეს და ეროვნებათა საბჭოს დეპუტატობის კანდიდატს, — თქვა რაღეური საქმის ცნობილ ოსტატს და საზოგადო მოღვაწეს აკაკი ხორავას. ფაბრიკანიამ მუშების სახელით გამოსულმა ამხანაგებმა — კუხალეიშვილმა, კუპრაშვილმა, კუდავამ სვანიძემ და სხვებმა იკისრეს ფაბრიკის ყველა ამომრჩეველს უზენაესი საბჭოს დეპუტატობის კანდიდატის — ფილიპე მახარაძის და სსრ კავშირის სახალხო არტისტის, ორდენოსანი აკაკი ხორავა. ამომრჩევლები თავიანთ კანდიდატს ყველგან გულთბილად და აღფრთოვანებით ხვდებიან. ხორავა უკვე დაესწრო აბჭესს, სოფ. სალხინოს, მათხოვკისა და წულუკიძის ბანაკშიც, ფაბრიკის, ამომრჩეველთა წინასაარჩევნო კრებებს და მალლობა გადაუხადა მათ იმ დიდი ნდობისათვის, რომელიც მისადმი გამოიჩინეს.

ამხ. ხორავა 25 ნოემბერს დაესწრო წულუკიძის ამომრჩეველთა წინასაარჩევნო სარაიონო კრებას. კრებაზე გამოსულო მოედი, კოლმეურნეები და ინტელიგენცია ერთხმად აღიარებენ მათი ხანდახანობის აკაკი ხორავას დამსახურებას ქართული თეატრალური ხელოვნების აყვავებაში.

ჩვენ, როგორც ერთი, — სთქვა წულუკიძის ბრიგადის ფაბრიკის მუშაკთა ბანაკის თავმჯდომარემ, — ვხმას მივცემთ ქავშირის საბჭოს დეპუტატობის კანდიდატად, მხეოვან ბოლშევიკს, ამხანაგ ფილიპე მახარაძეს და ეროვნებათა საბჭოს დეპუტატობის კანდიდატს, — თქვა რაღეური საქმის ცნობილ ოსტატს და საზოგადო მოღვაწეს აკაკი ხორავას. ფაბრიკანიამ მუშების სახელით გამოსულმა ამხანაგებმა — კუხალეიშვილმა, კუპრაშვილმა, კუდავამ სვანიძემ და სხვებმა იკისრეს ფაბრიკის ყველა ამომრჩეველს უზენაესი საბჭოს დეპუტატობის კანდიდატის — ფილიპე მახარაძის და სსრ კავშირის სახალხო არტისტის, ორდენოსანი აკაკი ხორავა. ამომრჩევლები თავიანთ კანდიდატს ყველგან გულთბილად და აღფრთოვანებით ხვდებიან. ხორავა უკვე დაესწრო აბჭესს, სოფ. სალხინოს, მათხოვკისა და წულუკიძის ბანაკშიც, ფაბრიკის, ამომრჩეველთა წინასაარჩევნო კრებებს და მალლობა გადაუხადა მათ იმ დიდი ნდობისათვის, რომელიც მისადმი გამოიჩინეს.

გრიგოლ თეოფილეს-ძე კარანაძე

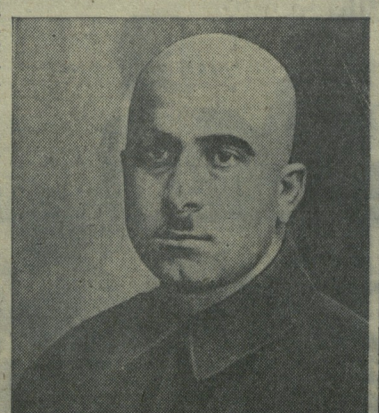

გრიგოლ თეოფილეს-ძე კარანაძე დაიბადა 1902 წელს აბამის რაიონის სოფელ სამჭაოს ღარიბი გლეხის ოჯახში.

1915 წელს იგი შევიდა ოთხკლასიან სასწავლებელში, რომელიც შემდეგ გიმნაზიად გადაკეთდა. 1919 წელს, როცა იგი მე-4 კლასში სწავლობდა, მამა მისი, რომელიც მატრიალური გაჭირვებას განიცდიდა, გადაიდგა სოფელ მაწარაში, და გრიგოლმა ხელი მოჰკიდა მიწის მუშაობას.

გრიგოლის ბიძაშვილმა — კომუნისტმა კირილე კარანაძემ დიდი გავლენა მოახდინა ჭაბუკის მსოფლმხედველობის ჩამოყალიბებაზე. იმავე 1919 წელს გ. თ. კარანაძე კირილეს დახმარებით მჭიდროდ უკავშირდება კომუნისტურ ორგანიზაციებს, ჯერ ახალ-სენაკში (ქობულეთი), ხოლო შემდეგ სამჭაოში. იგი ასრულებდა მათ მთელ რიგ დავალებებს, აგროვილებდა ფურცლებს, მიჰქონდა სოფ. სამჭაოში პარტიული ლიტერატურა პარტორგანიზაციისათვის და სხვ.

1921 წლიდან 1923 წლის აგვისტომდი ამხ. კარანაძე მუშაობდა კომკავშირის აბამის რაიკომის მდივნად, შემდეგ კომკავშირის სენაკის და დუშეთის სამაზრო კომიტეტების ინსტრუქტორად, კომკავშირის დუშეთის სამაზრო კომიტეტის პასუხისმგებელ მდივნად. 1923 წლის აგვისტოში იგი სამუშაოდ გადაიდა ზემო-სვანეთში, სადაც იყო კომკავშირის სამაზრო კომიტეტის მდივნად.

1924 წლის სექტემბრიდან ამხ. კარანაძე ვიზიტ მუშაობს კომკავშირის დუშეთის სამაზრო კომიტეტის მდივნად. 1925 წელს იგი მიღებულ იქნა პარტიის რიგებში; ამავე წლიდან იგი მუშაობს პარტიის დუშეთის სამაზრო კომიტეტის სორგანიზაციო - საინსტრუქტორო განყოფილების გამგედ. 1928 წლის დამლევს იგი მუშაობს საქართველოს კომიტეტის ინსტრუქტორად. 1929 წელს ამხ. კარანაძე სამუშაოდ გაგზავნება გაერთიანებულ სახელმწიფო პოლიტსამმართველოში.

1931 წლის დამლევს იგი არჩეულ იქნა პარტიის გორკუანის რაიკომის მდივნად, ხოლო შემდეგ 1934 წელს —ყარაიას რაიკომის მდივნად. ერთი წლის განმავლობაში, 1935 წლიდან, ამხ. გ. თ. კარანაძე მუშაობდა საქართველოს კ. პ. (ბ) თბილისის ორგანიზაციის 26 კომუნარის სახ. რაიკომის მდივნად, ხოლო შემდეგ 1937 წლის იანვლამდე ამავე ორგანიზაციის სტალინის რაიკომის მდივნად. ამავამად ამხ. კარანაძე არის პარტიის სინდიის რაიკომის პირველი მდივნის მოვალეობის ამსრულებელი.

სიღნაღის რაიონის მშრომელნი ამხ. კარანაძეს იცნობენ, როგორც მტკიცე ბოლშევიკს, შეურიგებელ მებრძოლს ლენინ-სტალინის საქმისათვის. მათ გამოაყენეს გორკუანის პარტიული ორგანიზაციის სიბრძნე, ენერგია და ცოდნა და გრიგოლ თეოფილეს-ძე კარანაძე წამოაყენეს ეროვნებათა საბჭოს დეპუტატობის კანდიდატად სიღნაღის საარჩევნო ოლქში № 124.

საღაც არჩევნების მზადებისაგან განზე გაღგნენ...

(რედაქციაში შემოსული წერილების მიმოხილვა)

საქართველოს რაიონებიდან მოდის ცნობები იმის შესახებ, რომ ბევრი საარჩევნო უბანი და საქალაქო და სასოფლო საბჭო სუსტად ემზადება არჩევნებისათვის.

ზოგან განსაკუთრებით ცუდადაა შედგენილი ამომძრჩეველთა სიები, სუსტადაა გამშლილი საგიტაციო-პროპაგანდისტული მუშაობა, ზოგან კი საარჩევნო უბნებისათვის ჯერ ბინებიც არ გამოუნაწილათ, — გვწერს კორესპონდენტი ნოე ჯაფარიძე ამბორიოს რაიონიდან. — სოფელ მუხლში და ხვაგში საუბნო საარჩევნო კომისიებისათვის ჯერ კიდევ არ არის გამოყოფილი სათანადო ბინები. ამ სოფლების საბჭოს თავმჯდომარეებს წარმოდგენაც არა აქვთ, როგორ უნდა იქნას მოწყობილი საარჩევნო ოთახი. აქ საიმი არ შეიტანეს მოხუცები, ბრმები და ყრუმუნჯები. საგიტაციო - პროპაგანდისტული მუშაობა ხომ სულ დაიწყეს.

ამაზე უკეთესი მდგომარეობა არც ცაგერის რაიონშია,—ოუწყება კორესპონდენტი გ. ყურაშვილი.— მთელმა რიგმა სასოფლო საბჭოებმა ამომრჩეველთა სიების შედგენის დროს უხეში შეცდომები დაუშვეს. კუთვნილ სასოფლო საბჭოში (თემში) ნიკო ბენდელიანი, სოსო და ოთარ დავითლიანები ამომძრჩეველთა სიაში არ შეიტანეს ღრმა მოუცლებულობის გამო, შეცდომით, შეშლილებად ჩასთვალეს 10 ამომრჩეველი, ხოლო აღებს სასოფლო საბჭომ ამომრჩეველთა სიაში შეიტანა 20 მოქალაქე, რომლებიც სოფელში აღარ ცხოვრობენ, ამომძრჩეველთა სიაში აგრეთვე მოხვდა დიდიხნის წინათ გარდაცვლილი ეფროსინე ჩხეტიანი. ასეთი შემთხვევები იყო ქვეშ-ეცაგერის, ჩხუტელის, ლუხვანის, ორმოლის, ლაილაშისა და სხვა სოფლის საბჭოებში. ზოგან საუბნო საარჩევნო კომისია ვერ უზრუნველყოფს ამომძრჩეველთათვის სიების ყოველდღიური საყოველთაო გაცნობის შესაძლებლობას. მაგალითად, როგორც იგივე კორესპონდენტი გვწერს, ლაშორიის საუბნო საარჩევნო კომისიის თავმჯდომარეს ამბ. ორჯონიკიძის რაიონის პირველ დისპანსერიულ გაერთიანებაში 120-მდე თანამშრომელი იყოლება, უზენაესი საბჭოს არჩევნების დებულების შემსწავლელ წრეში კი მხოლოდ 55 მსმენელია ჩაწერილი. დისპანსერის ბევრი თანამშრომელი იმ მოტივით, რომ იგი ძირითადი სამსახურის ადგილს დადის მეცადინეობაზე, ფაქტიურად თავს არიდებს დებულების შესწავლას.

წრის პროპაგანდისტი ექ. აკ. მოკურაია სისტემატურად ატარებს მეცადინეობას, მაგრამ მსმენელთა დასწრება არ არის დამაკმაყოფილებელი. მაგალითად, 25 ნოემბერს, წრის მსმენელთა წინასწარი გაფრთხილების მიუხედავად, მეცადინეობას 55 კაციდან მხოლოდ 25 დაესწრო. არიან ისეთი მუშაკები (ნ. არუთინოვა, ბ. ფეროძე და სხვ.) რომლებიც არცერთ მეცადინეობას არ დასწრებიან.

დღემდის უკვე მ მეცადინეობა ჩატარდა და, როგორც ირკვევა, წრის მსმენელთა შორის დებულების ცოდნის მხრივ დიდ სიჩვრეს აქვს ადგილი. არიან ისეთი მსმენელები (ლუბა მამფორია, თამარ ბატაძე, ნ. ვაშაკიძე), რომლებსაც ძნელად თუ „დაიჭერ" კაცი უზენაესი საბჭოს არჩევნების დებულების რომელიმე მუხლის უცოდნობაში. მაგრამ მათს გვერდით არც ისე ცოტანი არიან ისეთები, რომლებმაც დებულება არ იციან, ვერ ერკვევიან მომავალი არჩევნების მნიშვნელობასა და წესში.

უზენაესი საბჭოს არჩევნებამდე დღეები ცოტა დარჩა. დისპანსერის პარტორგება (ამხ. გ. მეტონიძემ) და აღგილკომმა (ამხ. მ. კანდელაკმა) უნდა უზრუნველყონ წრის ნორმალური მუშაობა და მეცადინეობაზე მსმენელთა დასწრება.

ზ. კერაძე

ოწყალენჯიხის რაიონიდან ი. ჯალაღანია გვწერს, რომ რაიონში საგიტაციო - პროპაგანდისტული მუშაობა არ არის გაშლილი. ქალის, ჯვარისა და ფახულანის სასოფლო საბჭოებში წრეები ფორმალურად ჩამოაყალიბეს, ხოლო ლიის სოფლებში (თავმჯდომარე კ. ქარდავა) წრეების ჩამოყალიბება სულაც არ ჩასთვალა საჭიროდ. ამიტომ აქ კოლმეურნეთა საგრძნობი ნაწილი ვერ ერკვევა არჩევნების ელემენტარულ წესებში.

ბორჯომის რაიონში ზოგიერთი უბანი სუსტად გმზადება უზენაესი საბჭოს არჩევნებისათვის, — გვწერს ამხ. გრ. ლომიძე,—დვირის სასოფლო საბჭოში 100-ზე მეტი ამომრჩეველი დღემდე არ არის ჩაბმული დებულების შემსწავლელ წრეებში, ხოლო ზოგან წრეების ხელმძღვანელებად შერჩეული არიან ასეთი ადამიანები, რომლებიც დებულების ელემენტარულ საკითხებშიაც ვერ ერკვევიან. მაგ., ლ. ლომსაძე (სოფ. დვირი) და ალ. ჭყოიძე (სოფ. ქვაბისხევი) მსმენელებს არასწორ განმარტებებს აძლევენ საარჩევნო კანონის შესახებ. ასეთივე მდგომარეობაა ვუკუბრეთის სს. საბჭოში, სადაც 300-მდე ამომრჩეველი არ არის ჩაბმული დებულების შემსწავლელ წრეებში.

დვირის სასოფლო საბჭო უპასუხისმგებლოდ მოეკიდა ამომრჩეველთა სიების შედგენას. მე-30 საარჩევნო უბანში (ჯობისხევი) ამომრჩეველთა სიაში შეტანილი არიან დაახ. 20 მოქალაქე, რომლებიც სოფელში აღარ ცხოვრობენ, ამომრჩეველთა სიაში აგრეთვე მოხვდა დიდიხნის წინათ გარდაცვლილი ეფროსინე ჩხეტიანი. ასეთი შემთხვევები იყო ქვემო-ეცაგერის, ჩხუტელის, ლუხვანის, ორმოლის, ლაილაშისა და სხვა სოფლის საბჭოებში. ზოგან საუბნო საარჩევნო კომისია ვერ უზრუნველყოფს ამომრჩეველთათვის სიების ყოველდღიური საყოველთაო გაცნობის შესაძლებლობას. მაგალითად, როგორც იგივე კორესპონდენტი გვწერს, ლაშორიის საუბნო საარჩევნო კომისიის თავმჯდომარეს ამხ. ორჯონიკიძის რაიონის პირველ დისპანსერიულ გაერთიანებაში 120-მდე თანამშრომელი იყოლება, უზენაესი საბჭოს არჩევნების დებულების შემსწავლელ წრეში კი მხოლოდ 55 მსმენელია ჩაწერილი. დისპანსერის ბევრი თანამშრომელი იმ მოტივით, რომ იგი ძირითადი სამსახურის ადგილს დადის მეცადინეობაზე, ფაქტიურად თავს არიდებს დებულების შესწავლას.

წრის პროპაგანდისტი ექ. აკ. მოკურაია სისტემატურად ატარებს მეცადინეობას, მაგრამ მსმენელთა დასწრება არ არის დამაკმაყოფილებელი. მაგალითად, 25 ნოემბერს, წრის მსმენელთა წინასწარი გაფრთხილების მიუხედავად, მეცადინეობას 55 კაციდან მხოლოდ 25 დაესწრო. არიან ისეთი მუშაკები (ნ. არუთინოვა, ბ. ფეროძე და სხვ.) რომლებიც არცერთ მეცადინეობას არ დასწრებიან.

ზ. კერაძე

ნიკოლოზ მაქსიმეს-ძე რუხაძე

ნიკოლოზ მაქსიმეს-ძე რუხაძე დაიბადა 1905 წელს ქუთაისის მაზრის სოფელ დიდ ჯიხაიშში, ღარიბი გლეხის ოჯახში. ამხ. რუხაძის მამა მაქსიმე იოანეს-ძე ბავშვობიდანვე მუშაობდა რკინიგზაზე ჯერ შავ მუშად, ხოლო შემდეგ — გზის ოსტატად ყარა - ტაპის სადგურზე (ბაჭოს ხაზზე).

1914 წელს ამხ. რუხაძე შეიდა თბილისის ვაჟთა მეორე გიმნაზიაში, სადაც დაჰყო 1918 წლამდე, რის შემდეგ ჩავიდა სოფელში, ვინაიდან მამა მისი ინვალიდობის გამო სამსახურიდან დაითხოვეს.

აქ იგი 1921 წლამდე სწავლობდა, ხოლო შემდეგ გადავიდა ბათომში და დაიწყო მუშობა რკინიგზელთა სიუნით პროფკავშირში, ამავე დროს მიკვდინრობდა ტექნიკუმში, რომელიც დაამთავრა 1924 წელს.

1923 წლის იანვარში ამხ. რუხაძე შეიდა სკკ. ალკკ-ში, ხოლო 1925 წლის ივნისში — სკკ. კ. პ. (ბ) რიგებში.

ტექნიკუმის დამთავრების შემდეგ ამხ. რუხაძე გადაიდა თბილისში, სადაც ჯერ მუშობდა ამიერ-კავკასიის ფინსახკომში, ხოლო შემდეგ — არსენალის ალკკ კოლექტივის პასუხისმგებელ მდივნად. შემდეგ სკკ. ალკკ ცენტრალური კომიტეტის ამხ. რუხაძეს სამუშაოდ გაგზავნის სტალინის რაიკომის მდივნად, ამჟამად ამხ. კარანაძე არის პარტიის სინდიის რაიკომის პირველი მდივნის მოვალეობის ამსრულებელი.

სიღნაღის რაიონის მშრომელნი ამხ. კარანაძეს იცნობენ, როგორც მტკიცე ბოლშევიკს, შეურიგებელ მებრძოლს ლენინ-სტალინის საქმისათვის. მათ გამოაყენეს გორკუანის პარტიული ორგანიზაციის სიბრძნე, ენერგია და ცოდნა და გრიგოლ თეოფილეს-ძე კარანაძე წამოაყენეს ეროვნებათა საბჭოს დეპუტატობის კანდიდატად სიღნაღის საარჩევნო ოლქში № 124.

ნიკოლოზ დიმიტრის-ძე ხუნჯუა

სსრ კავშირის უზენაესი საბჭოს ეროვნებათა საბჭოს არჩევნების ტყიარშილის №284 საარჩევნო ოლქმა ამხ. ნიკოლოზ დიმიტრის-ძე ხუნტუა ეროვნებათა საბჭოს დეპუტატობის კანდიდატად წამოაყენა.

ნიკოლოზ დიმიტრის-ძე ხუნტუა დაიბადა 1905 წელს სოხუმის ყოფილი ოლქის სოფელ აგაპსკაში.

ნიკოლოზის ოჯახი ღარიბად ცხოვრობდა — მამა მოლეების მაწყას ამოშავიდა, მისი ოფლით მოყვანილი ჰირნახულის მეტ ნაწილს კი მემამულეები თავიანთ ბეღლებში ზედიზედონენ.

7—8 წლის ნიკოლოზი კუკლათა საქონელს მწყემსავდა. წლის განმავლობაში ტანსაცმელის ფულსაც ვერ აგროვებდა.

ასეთ ტანჯვა-წვალებაში მიდიოდნენ დღეები ძველად, მეფის მოხანგრიური წყობილების და არამზადა მეწვიდეების ბატონობის დროს.

1921 წელს, როცა საქართველოში საბჭოთა ხელისუფლება დამყარდა, ხუნტუას ოჯახში ცხოვრელი შეიძინა ქვანახშირის მაღაროს პირველი მოსამსახურებელი უბნის სტახანოვური ბრიგადის მეთაურია. ამხ. ხუნტუა ერთერთი მოწინავე ადამიანთაგანია ტყვარჩელის საწარმოში. თავისი ბრიგადით იგი საწარმოო დავალებებს 200 პროცენტით ასრულებს.

დამახინჯება ამომრჩეველთა სიების შედგენაში

(ხაბარიდან, „კომუნისტის" სპეც. კორესპონდენტისაგან)

სამტრედიის ქალაქის საბჭომ სიიანობულად არ მოკიდა ხელი ამომრჩეველთა სიების შედგენას. ადგილობრივ აქტივს, რომელიც ამომრჩეველთა აღსარიცხავად გამოჰყვეს, სათანადო დახმარება და იმსტრუქტაჟი არ გაუწიეს, რამაც გამოიწვია მთელი რიგი დამახინჯებები.

მართალია, საბჭომ სიები დაწერეს ბულ ვადაზე, 12 ნოემბრის გამოკრა, მაგრამ მათში მრავალი ამომრჩეველი არ იყო შეტანილი, ზოგის სახელი, მამის სახელი და გვარი დაშვებულები იყო. საჩარისია ალინიშნოს, რომ ქალაქის მეოთხე საარჩევნო უბანში ამომრჩეველთა ადგილსამყოფელის გამოკვლევის. ბევრგან ამომრჩეველთა სიები ისე შეადგინეს, რომ დროებითი მცხოვრებნი არ ალურიცხვეთ და სიებში არ შეუტანიათ.

არის სოფლები, სადაც არათუ ამომრჩეველებმა, არამედ თვით საარჩევნო კომისიის წევრებმაც კი არ იციან, ვინ უნდა განიხილოს განცხადებანი საარჩევნო სიებში შეუტანლობის, ან სახელისა და გვარის დამახინჯების გასწორების შესახებ.

ასეთი მდგომარეობის გაგრძელება შეუწყნარებელია. სსრ კავშირის უზენაესი საბჭოს არჩევნების დღე მოახლოვებულია. სამტრედიის რაიონულმა ორგანიზაციებმა მოყვანილი ფაქტებიდან სასწრაფოდ უნდა გაიკეთონ სათანადო დასკვნები.

წინასაარჩევნო თათბირი მასპარაკის რაიონში

23 ნოემბერს ქ. მახარაძის თეატრში შესდგა წინასაარჩევნო თათბირი. ხალხი გულთბილად შეხვდა თათბირზე მოსულ აჭარის ასსრ ცაკის თავმჯდომარის მოვალეობის შემსრულებელს ამხ. ი. ხ. ფუტკარაძეს და მაზარაძის რაიონის მიწათმოქმედების განყოფილების გამგის ამხ. ი. ე. დოლიძეს, რომლებიც დაესწრებულნი არიან სსრ კავშირის უზენაესი საბჭოს დეპუტატობის კანდიდატების ბესიკ ბერიძის და ალექსანდრე ფიროსმანაშვილის წარმოდგენის გამო.

ამხ. ი. ხ. ფუტკარაძემ და მაზარაძის რაიონის მიწათმოქმედების განყოფილების გამგემ ამხ. ი. ე. დოლიძემ ბრწყინვალედ დაახასიათეს ბესიკ ბერიძე და ალექსანდრე ფიროსმანაშვილი, როგორც ბოლშევიკ-ლენინელები, ხალხის ერთგული შვილები, სსრ კავშირის უზენაესი საბჭოს დეპუტატობის ღირსეული კანდიდატები.

ქავშირის საბჭოს დეპუტატობის კანდიდატის ისმაილ ხასანის-ძე შუტაკაძის სიტყვა

— ბრძანებაებო! მე არ შემწევს ძალა ენით გამოვთქვა, თუ რა ბედნიერებას განვიცდი ამჟამად. ამა სად, რომელ ქვეყანაში ლაპარაკობენ მოკლებაგირეზე? ამა სად, რომელ ქვეყანაში ჰქონდა მოკლამაგირეს ბედნიერება გამხდარიყო უფლებამოსილი ადამიანი, ხალხის წინაშე ანგარიში მიეცა თავისი საქმიანობის შესახებ? ეს ხდება მხოლოდ სოციალისტის ქვეყანაში, საბჭოთა ქავშირში. მე მოკლამაგირე ვიყავი, მე მწყემსი ვიყავი, მე ბიგიტის და აღალარების, ყურმოჭრილი მონა ვიყავი. კომუნისტურმა პარტიამ ხალხი იხსნა მონობის უღლისაგან, მოკლამაგირეობისაგან, სიღატკისაგან. მე პარტიამ და საბჭოთა ხელისუფლებამ მასწავლა და გამზარდა. და ახლა ჩემზე ლაპარაკობენ არა როგორც ბეგების ყურმოჭრილ მონაზე, არა როგორც მოკლამაგირეზე; ახლა ლაპარაკობენ ჩემზე როგორც თავისუფალ ადამიანზე, როგორც განათლებულ ადამიანზე. როგორც ჩვენ ქვეყნის სამაყო შვილზე. ეს ვამაყობ ნდობით, რომელიც გამომიცადეს აჭარისა და მახარაძის რაიონის მშრომელებმა, დამსახელის ან სსრ კავშირის უზენაესი საბჭოს დეპუტატობის კანდიდატად. ამ ნდობისათვის ჩვენი ოლქის ამომრჩევლებს ვიცხადებ ულრმეს მადლობას. მათ ჩემს ძალას და ენერგიას ვამოიყენებ იმისათვის, რათა ვგავამართო, ამხანაგებო, თქვენი ნდობა, მთელ ჩემს ძალას და ენერგიას ვამოიყენებ იმისათვის, რათა ჩვენმა ბიგნირმა ქავშირამ მიაღწიოს კიდევ უფრო დიდ გამარჯვებებს.

ჩვენ, აჭარლები, ვიყველფებოდით არა მარტო მეფის რუსეთის მიერ. ჩვენ ვიყველფებოდით იმპერიალისტური სახელმწიფოების აგენტების — ქართველი მენშევიკების მიერ, ჩვენ ვიყველფებოდით ბიგიანასა და აღალარების მიერ. კომინისტურმა პარტიამ, ჩვენი საყვარელი ბელადის ამხანაგი სტალინის გლეხობა, ისე როგორც საბჭოთა ქავშირის მთელი გლეხობა, იხსნა ბატონყმური ჰავეროსგან, კაპიტალიზმის უღლისაგან, მონობისა და გაჭირვებისაგან. აჭარა აყვავდა. აჭარელი ხალხის ცხოვრება გახდა კულტურული, ბედნიერი, საამური. ზეციერა ლორთქიფანიძეს და ხალხის სხვა მტრებს სურდათ წყრომითით აჭარელი ხალხისათვის ეს ბედნიერი ცხოვრება, მათ სურდათ აჭარა და აჭარელი ხალხი გაეგდებინათ ფაშისტური ქვეყნების საჯიჯგნად. მაგრამ ხალხის მტრებს, სამშობლოს ამ სანაზღვარი მოღალატეებს დანაშაულისა ნაზღვრის, ისინი განადგურებულ იქნენ.

მე, ამხანაგებო, როგორც თქვენი კანდიდატი, გაძლევთ პირობას, რომ ვიქნები ლენინ-სტალინის პარტიის საქმის ბოლომდე ერთგული, გაძლევთ პირობას უკანასკნელ სისხლის წვეთამდე ვიბრძოლო ჩვენი პარტიის საქმისათვის. ჩვენ მშრომელი ხალხის კიდევ უფრო ლაღეს ცხოვრებისათვის.

ხ. მასხულია

ქ. მახარაძე. 23 ნოემბერი.

מחנה הפליטים הגדול ביותר בעולם — 2 מיליון נפש

מחנה הפליטים הגדול ביותר בעולם נמצא כיום בשטחי הודו הבריטית, ליד הגבול עם אפגניסטן. מחנה זה הוקם בשנת 1919 לאחר מלחמת העולם הראשונה, כאשר מיליוני פליטים נמלטו מרוסיה הסובייטית ומאזורי הקרבות באירופה המזרחית. כיום מתגוררים במחנה כ-2 מיליון איש, רובם ממוצא רוסי, אך גם מלאומים אחרים.

המחנה מנוהל על ידי ועדת הפליטים הבין-לאומית, שהוקמה בחסות חבר הלאומים. הוועדה מספקת מזון, תרופות ובתי ספר לילדים. עם זאת, התנאים במחנה קשים מאוד. רבים מהתושבים חיים באוהלים קרועים, ללא חשמל או מים זורמים. מגפות של טיפוס ושחפת פוקדות את המחנה מדי שנה.

ראש הוועדה, ד"ר פרידריך נאנסן-יוהנסן, קרא לממשלות העולם לתרום כספים לשיפור תנאי המחיה במחנה. לדבריו, "אי אפשר להשאיר אנשים חיים בתנאים כאלה, בלב אירופה של המאה העשרים". עד כה נאספו רק 750 אלף דולר מתוך היעד של 3 מיליון דולר.

מחנה הפליטים — נתונים

אוכלוסייה	2,000,000
שטח המחנה	12 קמ"ר
מספר האוהלים	400,000
מספר הרופאים	35
מספר בתי הספר	18
תקציב שנתי	3,000,000 דולר

מחנה הפליטים הגדול ביותר בעולם

מחנה הפליטים הגדול ביותר בעולם נמצא כיום בשטחי הודו הבריטית, ליד הגבול עם אפגניסטן. מחנה זה הוקם בשנת 1919 לאחר מלחמת העולם הראשונה, כאשר מיליוני פליטים נמלטו מרוסיה הסובייטית ומאזורי הקרבות באירופה המזרחית. כיום מתגוררים במחנה כ-2 מיליון איש, רובם ממוצא רוסי, אך גם מלאומים אחרים.

המחנה מנוהל על ידי ועדת הפליטים הבין-לאומית, שהוקמה בחסות חבר הלאומים. הוועדה מספקת מזון, תרופות ובתי ספר לילדים. עם זאת, התנאים במחנה קשים מאוד. רבים מהתושבים חיים באוהלים קרועים, ללא חשמל או מים זורמים. מגפות של טיפוס ושחפת פוקדות את המחנה מדי שנה.

ראש הוועדה, ד"ר פרידריך נאנסן-יוהנסן, קרא לממשלות העולם לתרום כספים לשיפור תנאי המחיה במחנה. לדבריו, "אי אפשר להשאיר אנשים חיים בתנאים כאלה, בלב אירופה של המאה העשרים". עד כה נאספו רק 750 אלף דולר מתוך היעד של 3 מיליון דולר.

מחנה הפליטים — נתונים

אוכלוסייה	2,000,000
שטח המחנה	12 קמ"ר
מספר האוהלים	400,000
מספר הרופאים	35
מספר בתי הספר	18
תקציב שנתי	3,000,000 דולר

מחנה הפליטים הגדול ביותר בעולם

מחנה הפליטים הגדול ביותר בעולם נמצא כיום בשטחי הודו הבריטית, ליד הגבול עם אפגניסטן. מחנה זה הוקם בשנת 1919 לאחר מלחמת העולם הראשונה, כאשר מיליוני פליטים נמלטו מרוסיה הסובייטית ומאזורי הקרבות באירופה המזרחית. כיום מתגוררים במחנה כ-2 מיליון איש, רובם ממוצא רוסי, אך גם מלאומים אחרים.

המחנה מנוהל על ידי ועדת הפליטים הבין-לאומית, שהוקמה בחסות חבר הלאומים. הוועדה מספקת מזון, תרופות ובתי ספר לילדים. עם זאת, התנאים במחנה קשים מאוד. רבים מהתושבים חיים באוהלים קרועים, ללא חשמל או מים זורמים. מגפות של טיפוס ושחפת פוקדות את המחנה מדי שנה.

ראש הוועדה, ד"ר פרידריך נאנסן-יוהנסן, קרא לממשלות העולם לתרום כספים לשיפור תנאי המחיה במחנה. לדבריו, "אי אפשר להשאיר אנשים חיים בתנאים כאלה, בלב אירופה של המאה העשרים". עד כה נאספו רק 750 אלף דולר מתוך היעד של 3 מיליון דולר.

מחנה הפליטים — נתונים

אוכלוסייה	2,000,000
שטח המחנה	12 קמ"ר
מספר האוהלים	400,000
מספר הרופאים	35
מספר בתי הספר	18
תקציב שנתי	3,000,000 דולר