პროლეტარებო ყველა ქვეყნისა შეერთდით!

კომუნისტი

ს.ა.ძ. კ.პ. (ბ) ცენტრალური კომიტეტის, თბილისის კ-ის და ცაკის ორგანო

№ 248 (5049) | პარასკევი, 29 ოქტომბერი 1937 წ. | ფასი 10 კაპ.

დღეს გაზეთში:

პარტიის რაიკომების ამოცანები საარჩევნო კამპანიაში („პრავდის“ მოწვინავე. 1-ლი გვ.)

შეცდომებისა და ნაკლოვანებათა შესახებ საარჩევნო კამპანიის ჩატარებაში („პრავდის“ სარედაქციო წერილი მე-2 გვ.)

მზადება სსრ კავშირის უზენაესი საბჭოს არჩევნებისათვის (მე-2 გვ.)

ალ. სულავა — ნიკოლოზ ჩერნიშევსკი (მე-3 გვ.)

ვ. მამზარაშვილი — სამთო ამადნიო მრეწველობა გებმას ცუდად ასრულებს (მე-3 გვ.)

ამხ. მაისკიმ სამარცხვინო ბეჭედი დასვა ფინანსურ ორგანიზაციებში (1-ლი გვ.)

ჩინეთის ჯარებმა დიკავეს ...ის ... (1-ლი გვ.)

საზღვარგარეთული პრესა წინასაარჩევნო კრებების შესახებ სსრ კავშირში (1-ლი გვ.)

მღელვარება იტალიის მოსახლეობაში (1-ლი გვ.)

პარტიის რაიკომების ამოცანები საარჩევნო კამპანიაში

სტალინურ კონსტიტუციაში ჩაწერილია, რომ კომუნისტური პარტია არის მშრომელთა მოწინავე რაზმი მათს ბრძოლაში სოციალისტური წესწყობილების განმტკიცებასა და გაბეთონარებისათვის და წარმოადგენს მშრომელთა ყველა — როგორც საზოგადოებრივი, ისე სახელმწიფო ორგანიზაციის ხელმძღვანელ ბირთვს. პარტიის როლი, როგორც მუშათა კლასის პოლიტიკური ბელადისა, როგორც მშრომელთა ყველა ორგანიზაციის ხელმძღვანელი ბირთვისა, განსაკუთრებით იზრდება ახლა, როცა სწარმოებს მასების უმრავლესობის პოლიტიკური მობილიზაცია.

პარტია სსრ კავშირის უზენაეს საბჭოს არჩევნებისაკენ მიდის, სისხლხორცეულად დაკავშირებული უპარტიო მასებთან, მასებზე დაყრდნობილი, მათთან ერთად ასახელებს რა კანდიდატებს. პარტიული ორგანიზაციები მეთაურობენ ორგანიზაციულ და აგიტაციურ მუშაობას საარჩევნო კამპანიებში. ამ მუშაობის გაძანებაზე, ჩვენი აგიტაციის ხარისხზე იქნება დამოკიდებული მომავალი არჩევნების წარმატება. არჩევნები თვითეული პარტიული ორგანიზაციისათვის წარმოადგენს გამოცდას, თუ როგორია მისი პოლიტიკური ბრძოლის უნარიანობა, რამდენად შესწევს მას მასების დარაზმვის უნარი, რამდენად დაახლოებულია იგი მასებთან.

აქედან გასაგებია, თუ რაოდენ სახასხისმგებლო ამოცანად, თვითეული პარტიული კომიტეტის ამოცანები. **პარტიის თვითეული რაიკომმა ხელმძღვანელობა უნდა გაუწიოს საარჩევნო კამპანიას თავის ტერიტორიაზე.** როგორც ვიცით, ერთი საარჩევნო ოლქის ფარგლებში ჩვეულებრივად რამდენიმე რაიონი შედის. ყველა რაიონულ პარტიულ ორგანიზაციას თანაბარი პასუხისმგებლობა ეკისრება საარჩევნო კამპანიის მიმდინარეობისათვის.

საბჭოების საგანგებო VIII ყრილობაზე ამხანაგი სტალინი აფითხილებდა პარტიულ ორგანიზაციებს **თვითდინების წინააღმდეგ საარჩევნო კამპანიაში,** იმ ამედების წინააღმდეგ, რომ „ყველაფერი მზამზარეულად მიეცემათ ადმინისტრატიულ განკარგულებათა წესით“. თვითეულ რაიონულ პარტიულ ორგანიზაციას ახლა, როგორც არასდროს, უნდა ებრძოლოს ბიუროკრატიზმის ნაშთებთან ხალხის მასებში, ხელმძღვანელობა გაუწიოს მასების აქტიურობის ზრდას, ყველა ნაბიჯზე ეყრდნობოდეს მასებს, ეძებდეს მათ მხარდაჭერას.

ამ დღეებში ქვეყნის ორგანიზაციის პარტიული აქტივის კრებაზე რაიკომების მდივნები ტრაბახობდნენ ცუფრებით—ათასობით აგიტატორებს ვგზავნიდით ქალაქიდან სასოფლო რაიონებში. ტრაბახობდნენ, წრეები ათასობით გვყავსო. მაგრამ, სამწუხაროდ, ვერც ის ბევრმა შეძლო ეთქვა, თუ როგორია აგიტაციის ხარისხი, თუ რა ადამიანები ეწევიან აგიტაციას და როგორ ეწევიან აგიტაციას. მრავალი ფაქტი გვეუბნება, რომ აგიტატორების შერჩევის დროს ზოგიერთი რაიკომი განსაკუთრებულ პოლიტიკურ უდარდელობას იჩენს. კრასნოიარსკის სტალინის რაიონში აგიტატორებად მოხვდნენ ყოფილი კოლმეურნეები. ცუდი მდგომარეობაა აგიტატორთა შერჩევისას და საგიტაციო — პროპაგანდისტული მუშაობის მხრივ კუბიშევის ოლქში.

პარტიის რაიკომების ამოცანები პარტ აგიტაციით როდი შემოიფარგლება. არჩევნებისათვის მზადება დაკავშირებულია უდიდეს ორგანიზაციულ მუშაობასთან, რომლისთვისაც პასუხისმგებლობა აკისრიათ პარტიულ კომიტეტებს, პარტიულ ორგანიზაციებს. ერთერთი სერიოზული ორგანიზაციული ამოცანაა— სიუხვი საარჩევნო კომისიების შეარჩევა. ფართოდ გაშლილმა პოლიტკამპანიამ მუშაობამ საარჩევნო უბანზე უნდა უზრუნველჰყოს ამომრჩეველთა ასპროცენტიანი გამოცხადება. აქედან აშკარაა, თუ რა დიდი მნიშვნელობა აქვს ადამიანთა გულდასმით შერჩევას საუბნო საარჩევნო კომისიებში. სამწუხაროდ, ზოგიერთი რაიკომის თვალწინ საუბნო საარჩევნო კომისიებში ხვდებიან უცხო ელემენტები, ჩვენდამი მტრულად განწყობილი ადამიანები. ბაიოსლავლის ოლქის ნეკოუზსკის რაიონის ცალკეულ საუბნო საარჩევნო კომისიებში გაძვრნენ ყოფილი თეთრი ოფიცრები. ერთ-ერთ ოლქის სტანიციაზე საუბნო საარჩევნო კომისიის თავმჯდომარეობის კანდიდატურა შორის აღმოჩნდა ადამიანი, რომელსაც მოუხდია ხუთი წლის პატიმრობა საკოლმეურნეო ქონების განადგურებისათვის. ამავე რაიონში კანდიდატად საუბნო საარჩევნო კომისიაში დასახელებულ იქნა ორგანიზაციული ადამიანი, რომელსაც საუბნო საარჩევნო კომისიების უცხო ელემენტებისა და მტრების უშვებს.

რაიკომს აწევს პასუხისმგებლობა იმისთვისაც, რომ შერჩეულ იქნან რწმუნებული პირნი უბნებში — ადამიანები, რომლებსაც ეკისრებათ საგიტაციო მუშაობა დეპუტატად დასახელებული კანდიდატის გაყვანისათვის.

რწმუნებულ პირებად უნდა მოხდნენ უკეთესთა შორის საუკეთესო პარტიული და არაპარტიული ბოლშევიკები, რომლებიც ეკ რაიონში მოიპოვებიან. ქარხნების, კოლმეურნეობების, საბჭოთა მეურნეობების, მტს-ების პირველად პარტიულ ორგანიზაციებს, სასოფლო ტერიტორიულ პარტიულ ორგანიზაციებსა და რკინიგზების, წყლის ტრანსპორტის პოლიტგანყოფილებებს ეკისრებათ მოვალეობა—უბნის რწმუნებული პირის დასახმარებლად შეარჩიონ აქტივი როგორც კომუნისტების, ისე უპარტიოების რიცხვიდან. ამ აქტივის ორგანიზებული მასებრივ პასუხისმგებლობა აგრეთვე პარტიის რაიონული კომიტეტი.

უკეთ, ვიდრე როდისმე, პარტიის რაიკომებმა უნდა დააყენონ ინფორმაცია თავისი ორგანიზაციების ცხოვრებაზე, საწარმოთა ცხოვრებაზე, იმაზე, თუ რა ეკითება საარჩევნო უბნებში. კარგად იქცევიან პარტიის ის რაიკომები, რომელნიც ამჟამად ბატონობის დროს და რას წარმოადგენს იგი ახლა. მთელი არებით ლაპარაკობს იგი იმაზე, თუ როგორ გახდა ღარიბი უზრუნველყოფილი და ბედნიერი კოლმეურნეობა.

— წყეულ წარსულს უდიდესი უსიამოვნების გრძნობით ვიგონებ. — ამბობს იგი.—მე და მრავალი სხვა ჩემისთანა იმ შავბნელ დროს უსიხარულოდ, სიბნელეში და შიმშილში ვცხოვრობდით, შიმშილეები, თავადაზნაურები და კულაკები სწოვდნენ ჩვენს სისხლს, სიბნელეში გვამყოფებდნენ. ისინი —ეს სანანებელი, ქანაბოვები, ამირხანოვები, ჩაჩინოვები და დანარჩენი მდერები — წურბლები გვძარცვავდნენ და გვყლეფდნენ ჩვენ — ღარიბებს, როგორც კი შეეძლოთ. ჩვენი მიწა მთლიანად მათ ხელში იყო. სკოლები ჩვენს სოფელში არ იყო. ერთადერთი წერა-კითხვის მცოდნე ადამიანი ჩვენს სოფელში ხუცესი იყო. აი როგორ ვცხოვრობდით ჩვენ. ეს ცხოვრება კი არა, საპყრობილე იყო.

ახლა მე თქვენს წინაშე ვდგავარ და ვლაპარაკობ მღელვარებით. მაგრამ ვლაპარაკობ სრული ხმით. თქვენს წინაშე უკვე არ დგას ღატაკი ცაკანი. მე უზრუნველყოფილი კოლმეურნე და ბედნიერი დედამიწა ვარ. ჩვენმა სოფელმა სახე იცვალა. ჩვენი კოლმეურნეობა წლითიწლობით მდიდრდება, ვმდიდრდებით ჩვენც —იზრდება ჩვენი შემოსავალიც, ახლა მე მყავს საკუთარი ძროხა, წვრილფეხა რქიანი პირუტყვი, მაქვს სახლი. ჩვენ გვაქვს არასრული საშუალო სკოლა, ჩემი შვილები სწავლობენ. წერა-კითხვის მცოდნე ადამიანები ჩვენს სოფელში ახლა ათობით მოიპოვებენ. ჩვენ ვაშენებთ საკოლმეურნეო ელექტროსადგურს, გვაქვს ჩვენი სასოფლო მაღაზია, დიდი საკოლმეურნეო მეცხოველეობის ფერმები. ჩვენი ცხოვრება დღითიდღე სულ უფროდაუფრო ლამაზი. უფრო კულტურული, უფრო შეძლებული ხდება. აი როგორ ვცხოვრობთ ჩვენ ახლა.

მაგრამ ვის უნდა ვუშადლოდეთ ჩვენ ამ ბედნიერ და სასიხარულო შეძლებულ საკოლმეურნეო ცხოვრებას? ვინ მოგვანიჭა ჩვენ ეს? ვის სახელთან არის დაკავშირებული ჩვენი ეს ყველა დიდი გამარჯვება?

ამ კაცის სახელია—სტალინი!

ბოლშევიკური პარტიას, ამხანაგ სტალინს მივუძღვით ჩვენ ღრმანური გზით, მივყევით გამარჯვებათა. ამ ამიტომ მე, ყოფილი ღატაკი ცაკან ბალიევი, — ამჟამად თავისუფალი და ბედნიერი კოლმეურნე, სსრ კავშირის უზენაესი საბჭოს დეპუტატობის კანდიდატად ვასახელებ ამხანაგ სტალინს.

გაუმარჯოს ამხანაგ სტალინს!

ამ სიტყვებს ჰფარავს მთელი დარბაზის მქუხარე ხანგრძლივი ტაში. გაისმის „ივაშას“ ძახილი, „გაუმარჯოს ჩვენს ბელადს, ჩვენს მასწავლებელს, ჩვენს მეგობარს და მამას ამხანაგ სტალინს!“

ამხანაგ ბალიევის შემდეგ ერთიმეორეზე გამოვიდნენ კოლმეურნეები მიკი ვანიევი, სტახანოველი გრიგოლ ბალიევი, კოლმეურნეობის ერთერთი დამაარსებელი ეროვნენ მირზოევი, ბაგრატ გეორქოვი, კოლმეურნე ქალი მანიაკ მირზოევა, დაგეთ-ხაჩინის სასოფლო საბჭოს თავმჯდომარე და სხვ.

მათი სიტყვები აღსავსე იყო ბოლშევიკური პარტიისადმი, ამხანაგ სტალინისადმი მხურვალე სიყვარულითა და უსაზღვრო ერთგულებით.

ყველამ, როგორც ერთმა კაცმა, მხურვალედ დაუჭირა მხარი ცაკან ბალიევის წინადადებას სსრ კავშირის უზენაესი საბჭოს დეპუტატად ამხანაგ სტალინის კანდიდატურას. წამოყენების შესახებ, ყოველთვის ამხანაგ სტალინის სახელის ხსენებას ხვდებოდნენ ქმქუხარე ტაშით და შეძახილებით: „გაუმარჯოს ჩვენს მშობლიურ მამას ამხანაგ სტალინს!“

კოლმეურნეთა გამოსვლის შემდეგ კრებამ მიიღო წერილი ამხანაგ სტალინის სახელზე, რომელშიაც ნათქვამია:

„ჩვენ გთხოვთ შენ, ამხანაგო სტალინ, მოგვცეთ თანხმობა კენჭი ეყაროთ ჩვენს საარჩევნო ოლქშე.“

ამხ. შუანგი მაჭავარიანი

ჰიაოურის მაღაროების სტახანოველი. მხურვალე. 1 ოქტომბრიდან დაწინაურებულია გორომილოვის სახელობის მაღაროს მე-2 უბნის უფროსად. მხეროვნულად შუშაობის დროს გეგმას ასრულებდა 700 პროც. გადაჭარბებით წლიური გეგმა შეასრულა 7 თვეში 177,6 პროც. და ამ ხნის განმავლობაში მიიღო 11.401 მან. ხელფასი.

ამჟამად ამხ. მაჭავარიანი მიგვლინებულია მოსკოვში მძიმე მრეწველობის სახკომ ამხ. ლ. მ. კაგანოვიჩთან მოწვეულ მეტალურგთა და მაღაროელის მუშაკთა თათბირზე.

ამხანაგი სტალინი—ჩვენი კანდიდატია უზენაესი საბჭოს დეპუტატად

აღგულახი, 28 ოქტომბერი (საქდესი). სახარულით, უმაგალითო აღტყინებითა და ენტუზიაზმით მოვიდნენ თავის წინასაარჩევნო კრებაზე სოფელ დაგეთ-ხაჩინის სტალინის სახელობის კოლმეურნეობის კოლმეურნეები.

საკოლმეურნეო კლუბი გაიჭედა მოხუცებით, ქალებით, ბედნიერი კოლმეურნე ახალგაზრდობით, საკოლმეურნეო მინდვრების სტახანოველებითა და დამკვრელებით. ყველას სახე უღიმის, ყველას სახეზე ბედნიერებაა აღბეჭდილი. უკრაფს ორკესტრი.

დარბაზში სრული სიჩუმეა. პირველი ლაპარაკობს უპარტიო კოლმეურნე მე-8 ბრიგადის ბრიგადირი ცაკან ბალიევი. თავის სიტყვას იგი იწყებს იმის გახსენებით, თუ რას წარმოადგენდა მათი სოფელი წარსულში ცარიზმის და მენშევიკთა ბატონობის დროს და რას წარმოადგენს იგი ახლა. მთელ არებით ლაპარაკობს იგი იმაზე, თუ როგორ გახდა ღარიბი უზრუნველყოფილი და ბედნიერი კოლმეურნეები.

— წყეულ წარსულს უდიდესი უსიამოვნების გრძნობით ვიგონებ. — ამბობს იგი.—მე და მრავალი სხვა ჩემისთანა იმ შავბნელ დროს უსიხარულოდ, სიბნელეში და შიმშილში ვცხოვრობდით, შიმშილეები, თავადაზნაურები და კულაკები სწოვდნენ ჩვენს სისხლს, სიბნელეში გვამყოფებდნენ. ისინი —ეს სანანებელი, ქანაბოვები, ამირხანოვები, ჩაჩინოვები და დანარჩენი მდერები — წურბლები გვძარცვავდნენ და გვყლეფდნენ ჩვენ — ღარიბებს, როგორც კი შეეძლოთ. ჩვენი მიწა მთლიანად მათ ხელში იყო. სკოლები ჩვენს სოფელში არ იყო. ერთადერთი წერა-კითხვის მცოდნე ადამიანი ჩვენს სოფელში ხუცესი იყო. აი როგორ ვცხოვრობდით ჩვენ. ეს ცხოვრება კი არა, საპყრობილე იყო.

ახლა მე თქვენს წინაშე ვდგავარ და ვლაპარაკობ მღელვარებით. მაგრამ ვლაპარაკობ სრული ხმით. თქვენს წინაშე უკვე არ დგას ღატაკი ცაკანი. მე უზრუნველყოფილი კოლმეურნე და ბედნიერი დედამიწა ვარ. ჩვენმა სოფელმა სახე იცვალა. ჩვენი კოლმეურნეობა წლითიწლობით მდიდრდება, ვმდიდრდებით ჩვენც —იზრდება ჩვენი შემოსავალიც, ახლა მე მყავს საკუთარი ძროხა, წვრილფეხა რქიანი პირუტყვი, მაქვს სახლი. ჩვენ გვაქვს არასრული საშუალო სკოლა, ჩემი შვილები სწავლობენ. წერა-კითხვის მცოდნე ადამიანები ჩვენს სოფელში ახლა ათობით მოიპოვებენ. ჩვენ ვაშენებთ საკოლმეურნეო ელექტროსადგურს, გვაქვს ჩვენი სასოფლო მაღაზია, დიდი საკოლმეურნეო მეცხოველეობის ფერმები. ჩვენი ცხოვრება დღითიდღე სულ უფროდაუფრო ლამაზი. უფრო კულტურული, უფრო შეძლებული ხდება. აი როგორ ვცხოვრობთ ჩვენ ახლა.

მაგრამ ვის უნდა ვუშადლოდეთ ჩვენ ამ ბედნიერ და სასიხარულო შეძლებულ საკოლმეურნეო ცხოვრებას? ვინ მოგვანიჭა ჩვენ ეს? ვის სახელთან არის დაკავშირებული ჩვენი ეს ყველა დიდი გამარჯვება?

ამ კაცის სახელია—სტალინი!

ბოლშევიკური პარტიას, ამხანაგ სტალინს მივყევართ ჩვენ ღრმანური გზით, მივყევით გამარჯვებათა. ამიტომ მე, ყოფილი ღატაკი ცაკან ბალიევი, — ამჟამად თავისუფალი და ბედნიერი კოლმეურნე, სსრ კავშირის უზენაესი საბჭოს დეპუტატობის კანდიდატად ვასახელებ ამხანაგ სტალინს.

გაუმარჯოს ამხანაგ სტალინს!

ამ სიტყვებს ჰფარავს მთელი დარბაზის მქუხარე ხანგრძლივი ტაში. გაისმის „ივაშას“ ძახილი, „გაუმარჯოს ჩვენს ბელადს, ჩვენს მასწავლებელს, ჩვენს მეგობარს და მამას ამხანაგ სტალინს!“

ამხანაგ ბალიევის შემდეგ ერთიმეორეზე გამოვიდნენ კოლმეურნეები მიკი ვანიევი, სტახანოველი გრიგოლ ბალიევი, კოლმეურნეობის ერთერთი დამაარსებელი ეროვნენ მირზოევი, ბაგრატ გეორქოვი, კოლმეურნე ქალი მანიაკ მირზოევა, დაგეთ-ხაჩინის სასოფლო საბჭოს თავმჯდომარე და სხვ.

მათი სიტყვები აღსავსე იყო ბოლშევიკური პარტიისადმი, ამხანაგ სტალინისადმი მხურვალე სიყვარულითა და უსაზღვრო ერთგულებით.

ყველამ, როგორც ერთმა კაცმა, მხურვალედ დაუჭირა მხარი ცაკან ბალიევის წინადადებას სსრ კავშირის უზენაესი საბჭოს დეპუტატად ამხანაგ სტალინის კანდიდატურას. წამოყენების შესახებ, ყოველთვის ამხანაგ სტალინის სახელის ხსენებას ხვდებოდნენ ქმქუხარე ტაშით და შეძახილებით: „გაუმარჯოს ჩვენს მშობლიურ მამას ამხანაგ სტალინს!“

კოლმეურნეთა გამოსვლის შემდეგ კრებამ მიიღო წერილი ამხანაგ სტალინის სახელზე, რომელშიაც ნათქვამია:

„ჩვენ გთხოვთ შენ, ამხანაგო სტალინ, მოგვცეთ თანხმობა კენჭი ეყაროთ ჩვენს საარჩევნო ოლქშე.“

ამხ. მაისკიმ სამარცხვინო ბოძზე გააკრა ინჟერვენციები

ჩაურევლობის კომიტეტის ვიკომიტისის სხდომა

ლონდონი, 27 ოქტომბერი (საქდესი). ჩაურევლობის კომიტეტის თავმჯდომარესთან არსებული ქვეკომისიის სხდომა, რომელიც ალუთია, მათი ელუფენტრული მოვალეობა 1936 წლის აგვისტოს ხელშეწერილი ხელშეკრულების შესრულების მხრივ.

ხოლო რა ხდება სინამდვილეში? სსრ კავშირი, ერთგული ნაკლისი ვალდებულებისა, მთლიანად მხარს უჭერს „მოხალისეთა“ სრულ და დეფაქტიურ ინტერვენციას ესპანეთის ტერიტორიაზე. ბრიტანეთის პირობას არ აყენებს. პირიქით, იტალია და გერმანია აცხადებენ, რომ მზად არიან დასთანხმდნენ „მოხალისეთა“ ევაკუაციას, მაგრამ სამაგიეროდ მოითხოვენ მაღალ სპეციფიკურ გენერალ ფრანკოსთვის მეომარი მხარის უფლებათა მინიჭების სახით, ამასთან არაევითარი გარანტია არ, არის, რომ ამ კომპრესიული მიღების შემთხვევაში ინტერვენცია და ისინი ნამდვილად არ გაბარხონიერებენ ჩორეევლობის პოლიტიკის შემდგომ სამტკიცეს. ეს უკვე შეამხილეს სსრ კავშირი როდია. ეს—გერმანია და იტალია. მთელი მსოფლიოს საზოგადოებრივი აზრი შესძლებს ჯეროვანი შეფასება მისცეს მათ მოქმედებას.

საბჭოთა დელეგატის გამოსვლამ გამოიწვია გაცხოველებული კამათი, რომელშიაც გრანდი და რიბენტროპი ულტიმატუმად აყენებდნენ საკითხს, რომ მთლიანად მიეღოთ ბრიტანეთის 14 ივლისის გეგმა, ე. ი. მიენიჭებინათ ფრანკოსთვის მეომარი მხარის უფლებები უცხოელი მეომრების „ორსებითი ევაკუაციის“ სამაგიეროდ. მათ მაინც ვერ შესძლეს დაეყოლიებინათ ბრეჟნოვსკისა, მაგრამ, მეორე მხრით, ინგლისის და საფრანგეთის მთავრობებმა ვერ გამოიჩინეს საკმაო სიმამაცე იმისათვის, რომ აეძულებინათ ფაშისტთა წარმომადგენლები დათმობაზე წასულიყვნენ. საბოლოოო ანგარიშით ამ ცენტრალურ საკითხში კვლავ ვერავითარ შეთანხმებას ვერ მიაღწიეს.

შემდეგ განიხილეს „სომპოლური ევაკუაციის“ საკითხი. მტკიცე პოზიციის ჯამს, რომელიც დაიკავა ამხ. მაისკიმ — პრობოლიტური ევაკუაციის აუცილებლობის შესახებ,— გრანდისა და რიბენტროპმა ვეღარ მოახერხეს იმ წინადადების გატარება, რომ მომხდარიყო ევაკუაცია თანაბარი ოდენობით. ამის შედეგად იდენმა, რაკი ესეც გამოსავალი ვერ ხედავდა, შეიტანა წინადადება მოეხსნათ ეს საკითხი დღის წესრიგიდან. ქვეკომისია დაეთანხმა თავმჯდომარეს.

ესპანეთის საზღვრების კონტროლის საკითხზე ქვეკომისიაში გამომჟღავნდა აზრთა ამგარა სხვადასხვაობა: ფაშისტური სახელმწიფოები მოითხოვდნენ ხმელეთის საზღვრებზე, ე. ი. ძირითადად საფრანგეთ-ესპანეთის საზღვარზე კონტროლის დაფუძნებულება აღდგინას და ზღვაზე კონტროლის აღდგინას და განმტკიცების გადადებას გაუკეთებელი მოქმედებათაგის (რაშიც დაინტერესებული ფრანკო). მაგრამ აქ ისინი წააწყდნენ ძლიერ წინააღმდეგობას სსრ კავშირისა, საფრანგეთისა და ინგლისის მხრით. ამის შედეგად მიღებულ იქნა ფორმულა კონტროლის ერთდროულად აღდგინის შესახებ ხმელეთსა და ზღვაზე. ამ მომენტში, რომელიც უშუალოდ წინ უნდა უსწრებდეს „მოხალისეთა“ ევაკუაციის დაწყებას.

ჩვეკომისიამ მიიღო აგრეთვე გადაწყვეტილება ესპანეთში ორი კომისიის გაგზავნის შესახებ „მოხალისეთა“ დასათვალიერად და მათი ევაკუაციის მოსაწყობად.

ჩაურევლობის კომიტეტის თავმჯდომარესთან არსებული ქვეკომისიის შემდეგი სხდომა დანიშნულია 29 ოქტომბრისთვის.

ერთვნებათა საბჭოს არჩევნების სტალინირის საოლქო საარჩევნო კომისიის პირველი სხდომა

სტალინირი, 27 ოქტომბერი. 1937 წ. 26 ოქტომბერს შესდგა საქართველოს სსრ-დან ეროვნებათა საბჭოს არჩევნების სტალინირის საოლქო საარჩევნო კომისიის პირველი სხდომა. სხდომაზე განხილულ იქნა ორგანიზაციული საკითხები და მიღებულ იქნა სათანადო გადაწყვეტილებანი, კერძოდ: გამოიყო მუდმივი ადგილი კომისიის მუშაობისათვის — ლენინის ქ. № 14, ტელეფონი 60, ჩატარდა სამხრეთ-ოსეთში შექმნილი საარჩევნო უბნების ნუმერაციის, დაწესდა საარჩევნო კომისიის წევრთა მორიგეობა საღ. 6-დან 10 საათამდე, ხოლო დასვენების დღეებში —დილის 10 საათიდან დღის 4 საათამდე — საარჩევნო კამპანიის მომზადებისა და ჩატარების მთელი დროის განმავლობაში.

მიღებულია გადაწყვეტილება — შემოსწვდეს საუბნო საარჩევნო კომისიების მუშაობის მიმდინარეობა არჩევნებისათვის მზადების, ბინების გამოყოფის, ამომრჩეველთა სიების შედგენის დარგში და სხვ.

სტალინირის საოლქო საარჩევნო კომისიის თავმჯდომარე
გ. სურგულაძე

საზღვარგარეთული პრესა წინასაარჩევნო კრებების შესახებ სსრ კავშირში

პრავდა, 6 ოქტომბერი (საქდესი). გაზეთები დაწერილებით აშუქებენ წინასაარჩევნო კრებების მსვლელობას, რომლებიც ტარდება სსრ კავშირის სხვადასხვა ქალაქებში. დიდი ყურადღება ექცევა კანდიდატურათა განხილვასა და წამოყენებას. ქვეყნდება სსრ კავშირის უზენაესი საბჭოს კანდიდატურები, რომლებიც წამოყენებულია მოსკოვისა და ლენინგრადის საწარმოების მიერ: ამხანაგები სტალინის, მოლოტოვის, ჟდანოვის, კაგანოვიჩის, კალინინის, ჭკალოვის, მიქოიანისა და ეფიეის კანდიდატურები.

საზღვარგარეთის პრესა ხაზგასმით აღნიშნავს, რომ ამ არჩევნებს ექნება ისეთი მნიშვნელობა, რომელიც არასდროს ყოფილა სსრ კავშირის ისტორიაში. ამ არჩევნებს ექნება ისეთი მნიშვნელობა, რომელიც არასდროს ყოფილა სსრ კავშირის ისტორიაში. ამ არჩევნებს ექნება ისეთი მნიშვნელობა, რომელიც არასდროს ყოფილა სსრ კავშირის ისტორიაში.

საომარი მოქმედება ჩინეთში

ჩინეთის ჯარებმა დიკავეს ახალი პოზიციები

შანხაი, 27 ოქტომბერი (საქდესი). 25 ოქტომბრის საღამოს იაპონელთა ჯარებმა, შეაჩერეს რა ფრონტალური იერიშები დაჩაზე, დიდ ძალებს მოუყარეს თავი ერთერთ პუნქტზე დაჩან-ხანსაიანის გზატკეცილს გასწერივ და მიიტანეს იერიში ჩინელი ჯარების პოზიციებზე დაჩანის დასავლეთით. იქ ბრძოლების შემდეგ, რომლებიც გაგრძელდა მთელი 25 ოქტომბრის ღამეს, იაპონელებმა საფრთხეში ჩაიგდეს დაჩანში ჩინელი ჯარების მარცხენა ფრთა და ზურგი. 26 ოქტომბრის დილით ჩინელმა ჯარებმა დასტოვეს დაჩანი და, დაიხიეს რა უკან სამხრეთისაკენ და აღმოსავლეთის მიმართულებით, დაიკავეს ახალი პოზიციები.

სამშაბათ მგდამარეობასთან დაკავშირებით, დაჩანის სექტორში ჩინელმა ჯარებმა დასტოვეს თავიანთი პოზიციები მაიონანის რაიონში. ღამით მიიათხანი იაპონელებმა დაიკავეს.

სამოქალაქო ცენტრის რაიონში ჩინელმა ჯარებმა დაიხიეს უკან შანხაი-უსუნის რკინიგზის სადგ.

გუანფუ, რომელიც მდებარეობს ლიუხან-ძიაიდინის გზატკეცილზე, კვლავ ჩინელი ჯარების ხელშია.

26 ოქტომბერს იაპონელთა თვითმფრინავებმა ყუმბარები დაუშინეს მალე ჩამოგდების შესაძლებლობის შესახებ, საავიაციო იაპონიის მინისტრის დროებითი ზავის ჩამოგდებინაადმი სხვნის იაპონელთა არასელსაყრელი მდგომარეობით, რომელიც მათ შეექმნათ ამ უკანასკნელ დღეებში ფრონტზე. ჩრდილოეთში, სუჭოს იგი, მე-8 არმია, რომელიც კარგად დისციპლინირებულია და რომელსაც ომის პარტიზანული მეთოდები შეუვარდა ალენ, უტევს იაპონელთა ფლანგს შანხის დასავლეთ ნაწილში. ამ არმიამ, გაზეთის სიტყვით, მოსწყვიტა ბაზებს 50 ათასი იაპონელი ჯარისკაცი, შანხაის ფრონტზე ორი თვის ბრძოლით იაპონელებმა ნაკლებ წარმატებას მიაღწიეს, ვიდრე შანხაის ერთი თვის ბრძოლაში 1932 წელს. ჩინეთის ავიაცია, როგორც სჩანს, ძალებს იკრიბება და შანხაის ფრონტზე ინიციატივას იღებს თავის ხელში.

ხაზგასმით აღნიშნავს რა, რომ იაპონელებს საშინაოდ მოელის, მე-8 არმიის სადაზვერვო შემოტევის მხრივ. საავტო მოუთითებს, რომ ყოველივე ამას ემატება 10 გრადუსიანი ყინვები, რაც აძნელებს იაპონელთა ოპერაციებსო.

იაპონიას, რომელსაც უკვე ხელში აქვს ჩრდილოეთი ჩინეთი ყეითელ მდინარემდე, აკვანების საავიტრო დასასრულო, ახლა შეუძლია მიიღოს ზავი შექმნილ პირობებში, რათა გაზფხულზე, მთიბვის თუ არა, კვლავ დაიწყოს საომარი ოპერაციები.

იაპონელთა ჯარების მდგომარეობა ჩინეთში

ლონდონი, 25 ოქტომბერი (საქდესი). ამ დღეებში „დეილი ექსპრესმა“ გამოაქვეყნა ბრიტანეთ ომანიტელ მეომრთაგან, რომელიც ეწვია ჩინეთის ფრონტის ზონას. ჩინეთში ომის დროს ინგლისელი ოფიცრების მისვლა ნებადართულია მხოლოდ ინგლისის ელჩის ნებართვით. ამ ნებართვის მიღების შემდეგ ინგლისელი ოფიცრები ეწვიან ჩინეთის ფრონტის ზონას. ამ ოფიცრებიდან ერთ-ერთი ამბობს, რომ ჩინეთის ჯარების მდგომარეობა ძალიან კარგია. ჩინეთის ჯარები ფლობენ ინიციატივას. ისინი ახორციელებენ ფლანგურ შემოტევებს, რომლებიც ხშირად ძალიან წარმატებით მთავრდებიან. ჩინეთის ჯარების ტაქტიკა ძალიან ჰგავს ესპანეთის მთავრობის ჯარების ტაქტიკას. ჩინეთის ჯარები ფლობენ ინიციატივას. ისინი ახორციელებენ ფლანგურ შემოტევებს, რომლებიც ხშირად ძალიან წარმატებით მთავრდებიან. ჩინეთის ჯარების ტაქტიკა ძალიან ჰგავს ესპანეთის მთავრობის ჯარების ტაქტიკას.

შანხაიში ჩავიდა 14 სამხედრო ტრანსპორტი იაპონელთა ნაწილებით

შანხაი, 27 ოქტომბერი (საქდესი). სენტრალ ნიუსის სააგენტო იუწყება, რომ 25 ოქტომბრის შანხაიში ჩავიდა 14 სამხედრო ტრანსპორტი იაპონელთა ნაწილებით. ჩამოსულთა შორის არის ქირურგიური რაზმი 4 თანამშრომელი კაცის რაოდენობით.

შანხაი, 27 ოქტომბერი (საქდესი). 25 ოქტომბრის აქედან იაპონიაში ჩავიდა 800 დაჭრილი იაპონელი ჯარისკაცი.

მღელვარებანი იტალიის მოსახლეობაში

პრავდა, 27 ოქტომბერი (საქდესი). „ლიდოვე ნოვინი“ იუწყება, იტალიის მოსახლეობის მღელვარებანი და უკმაყოფილების ზრდის შესახებ. ამ უკანასკნელი თვეების განმავლობაში იტალიაში შექმნილია მთელი რიგი ახალი საკონცენტრაციო ბანაკები, კერძოდ პიტერა ბელაში, ქალაქ პოტენცას მახლობლად, და ჯენცანოში, რომის მახლობლად. ახალი ბანაკების შექმნა, როგორც ალნიშნულია ცნობაში, გამოწვეულია ახალ საფეხურზე ავიყვანოთ ყველა სახის, ყველა დარგის ფაშისტური მუშაობა, კიდევ უფრო მეტად განამტკიცოთ კომუნისტების გავშარი უპარტიოებთან, კიდევ უფრო მჭიდროდ დაეჩაზმით მშრომელთა ფართო მასები ფაშიზმის წინააღმდეგ.

„პრავდის“ მოწვინავე 28/X

მზადება სსრ კავშირის უზენაესი საბჭოს არჩევნებისათვის

ყველა პარჯიული და უპარჯიო საზოგადოებრივი ორგანიზაციის ყურადღება — საარჩევნო უბანს!

დებუღების სწავლებაში ჩავებათ ამომრჩეველთა უარით მასები

დებუტების შესწავლისა და უზენაესი საბჭოს არჩევნებისათვის მზადყოფნის უზრუნველსაყოფად აბაშის რაიონში 246 წრეა ჩამოყალიბებული. წრეებში გაერთიანებულია 6888 კაცი. აბაშაში მცხოვრებ რუს ამომრჩეველებთათვის ჩამოყალიბებულია დებუღების სპეციალური შემსწავლელი წრეები. ამ წრეებისათვის რაიონულმა კომიტეტმა შეიმუშავებული და სათანადოდ მომზადებული აგიტატორები შეარჩია. (ალკა მსმენელებსა და წრეებში გამლილია სოციალისტური შეჯიბრება.

კარგად მეშაობენ დებუღების შემსწავლელი წრეები სიფიეთის, გეშათის და ჭალობნის სასოფლო საბჭოებსა და კოლმეურნეობებში. მაგრამ აბაშის რაიონში დებუღების შესწავლა მაინც სუსტად მიმდინარეობს. მაგალითად, ნუსაკოფის სასოფლო საბჭოსთან არსებულ წრეში გაერთიანებულია 29 მსმენელი. წრის მეცადინეობა ღღემდე მხოლოდ ერთხელ შესდგა და მაშინაც მსმენელთა ნახევარი მეცადინეობას არც კი დასწრებია. წრის ხელმძღვანელი ამხ. ვ. ბარათელია წრის მეშაობაში ჩამორჩენის დროის უქონლობით ხსნის.

პირველი მაისის სასოფლო საბჭოსთან და ამ სოფლის ოთხ კოლმეურნეობასთან ჩამოყალიბებულია 5 წრე 315 მსმენელით. მაგრამ ღღემდე არცერთი მეცადინეობა არ ჩატარებულა. სასოფლო საბჭოს თავმჯდომარემ ამხ. კ. თედორაძემ წრეების უმეშქედობა შემდეგი მიზეზით ახსნა: მეცადინეობის დაწყება ჯერ იმიტომ ვერ მოვახერხეთ, რომ აგიტატორების შერჩევა-გადაწყვეტილებაზე ვზობუნავდითო.

კომკავშირის ზოგიერთი პირველადი ორგანიზაცია უპასუხისმგებლოდ ეკიდება დებუღების შესწავლას. მათ ეს საქმე სასხვათაშორისოდ მიაჩნიათ. ბევრმა კომკავშირელმა ხელმძღვანელმა ისიც არ იცის, თუ როგორ მეცადინეობენ დებუღების შემსწავლელი წრეები. სოფ. ხობოფოს სტალინის სახელობის კოლმეურნეობასთან არსებული კომკავშირის კომიტეტის მდივანმა ალ. ჟვანიამ რაიკომკავშირის ინსტრუქტორს ამხ. მ. თოფურიას უთხრა: ჩვენთან დებუღების შემსწავლელ წრეებს მუშაობა ჯერ არ დაუწყიათო. სინამდვილეში კი კოლმეურნეობაში 5 წრე არსებობს და იქ უკვე ჩატარდა 3-4 მეცადინეობა.

დებუღების შესწავლასთან დაკავშირებით რაიონში მხოლოდ ერთი პოლიტდღე ჩატარდა (მარანი-ქარხანა). ცუდად მეშაობენ ქოხსამკერვალები. ბევრ მათგანს დებუღებისა და სტალინური კონსტიტუციის ბროშურებიც კი არ მოეპოვება.

რაიონის მასშტაბით დებუღების შემსწავლელ წრეებში ჩაბმულია ამომრჩეველთა ძალზე მცირე პროცენტი. მაგალითად, მარანში სულ ამომრჩეველია 1800, წრეებში კი ჩაბმულია მხოლოდ 468 კაცი, გეზათში 900 ამომრჩეველი, წრეებში ჩაბმულია მხოლოდ 242, ნასაკოფოში 1447 ამომრჩეველია, წრეებში ჩაბმულია მხოლოდ 581.

საჭიროა სსრ კავშირის უზენაესი საბჭოს არჩევნების დებუღების შესწავლას უფრო სერიოზულად მოეკიდონ და წრეებში ამომრჩევლები ჩაებანათ მთლიანად.

ლეონტი ჩაბანავა.

საგალტერო ფაბრიკა „კომშომოლის“ პარტიული კომიტეტის მდივანი ამხ. შარუხა (ცენტრში) კოხსულტაციას აძლევს ფაბრიკის აგიტატორებს ახალი საარჩევნო კანონის შესწავლასთან. ფოტო ბუდაგჩესკისა („სოციფფოტის“ სურ. გ.ს.)

მებრძოლები ენერგიულად სწავლობენ დებუღებას

იმ ლეგიონის მებრძოლები, მეთაურები და პოლიტმუშაკები, სადაც კომისრად ამხ. მოსკოვიძეა, უდიდესი აღფრთოვანებით შეეგებნენ სსრ კავშირის უზენაესი საბჭოს არჩევნების საარჩევნო კამპანიის დაწყებას.

ლეგიონის პარტორგანიზაციამ ფართოდ გაშალა მუშაობა იმისათვის, რომ მებრძოლებმა შეისწავლონ და შეიგნონ სტალინური საარჩევნო კანონის საფუძვლები და მშვილდოსანი ორგანიზაციები კი არ ირჩევდნენ, არამედ ნამზადნენ.

„პრავდა“ უკვე მიუთითებდა პარტიის დასავლეთ-ყაზახისტანის საოლქო კომიტეტის პოლიტიკურ უდარღებლობაზე, რომელმაც რეკომენდაცია გაუწია ურალის საოლქო საარჩევნო კომისიის თავმჯდომარედ წამოსაყენებისაც. ვის არ ასახელებდნენ—ყოფილ თეთრგვარდიელებსაც, პოლიტიკური დახასიათებისათვის პარტიიდან გარიცხულებსაც, ყოველგვარი ბინძურა საქმეებისათვის წაბათ მსჯავრდებულებსაც!

დახასიათებას ზოგჯერ ისე აძლევდნენ, რომ კი არ გამოიკვეს, არამედ მიიჩქმალოს წამოყენებული სახე. აი ერთ-ერთი ასეთი დახასიათება: „ამხ. ლეონინი, სკ(ბ) კ. პ. (ბ) წევრი 1930-დან. მუშაობს შიელ-კუნესის სოფლისბჭოს თავმჯდომარედ. პირველად ორგანიზაციისგან აქვს საყვედური ქეიფობისათვის. სამუშაოს თავს ართმევს. საზოგადოებრივი დავალება—აგიტატორი“. ხელს აწერენ სკ. კ. პ. (ბ) რაიკომის მდივანი გალეევი და რაიონული აღმასკომის თავმჯდომარე ბობროვი. ეს დახასიათება ღირსია გაკვირვებისა. ლუჩინინს აქვს მკაცრი საყვედური ფონდის განაღებისათვის, მეორე მკაცრი საყვედური—პარტიული ბილეთის დკარგვისათვის და სერიოზული გაფრთხილება სისტემატური ლოთობისათვის. ნუთუ რაიონში ვერ მოსახეს უფრო ღირსეული კანდიდატი საარჩევნო კომისიის თავმჯდომარის მაღალი ფუნქციების შესასრულებლად?

სულელები და მტრები სხვა-დაგვარებინე ირჩევენ არჩევნების დებუღებას, რომელიც. როგორც ვიცით უაღრესი გარკვეულობით არის დაფრილი. ქალაქ სარატოვის გოლუშკის რაიასაბჭოში ამომრჩევლთა სიების შედგენის ნაცვლად, არსებითად, ჩაატარეს მოსახლეობის სენატო აღწერა. აღწერის რა მათ რიცხვში ბავშვებიც ერთი თვიდან. გამოიკვეთა ვითარება, რა მოსახლებისთან ალრიცხავდა ვოლუშკის რაისაბჭო ამომრჩეველთა პარტიულობას, მორიგ შეუნეთა რაოდენობას, ეკლესიათა რიცხვს, რაზმების ოლქის ოსტროგოჟსკის სასოფლო საბჭოში ამომრჩეველთა სიებში შეტანეს დიდინხლი წინათ გარდაცვალებულნი და ისინი, ვინც საცხოვრებელი ადგილი გადმოეცვალა. ტრაქტის ოლქის ზოოკულის სასოფლო საბჭოში რატომღაც არ შეტანეს ამომრჩეველთა სიაში საბოფლო საბჭოს ტერიტორიაზე მცხოვრებ რკინიგზელ მუშათა ჯგუფები. ყაზახეთის სს რესპუბლიკაში, ალმა-ატის ოლქის ჟურდაისის რაიონში მოქალაქეთა სიებში არ შეტანეს 51 წელზე უხნესი მოქალაქე.

ზოგიერთ ადგილას, როგორც ჩანს, ჰფიქრობენ, რომ საარჩევნო კამპანია შეიძლება გადაიდოს ადგილობრივი ხელმძღვანელებისათვის ჩვეული ტემპვების შესაბამისად.

მაგალითად, ბელგოროდში საოლქო საარჩევნო კომისია ჯერ კიდევ არ მეშაობს: თავმჯდომარე პასშერკინი ორი თვის შეკიბულებაშია ავადმყოფობის გამო. მისი მოადგილე ეფრემოვი ჯერ კიდევ არ ჩასულა ბელგოროდს და როდის ჩავა, გამოუკვეველია. საოლქო ორგანიზაციებმა ეს იციან. მაგრამ არავითარ შეშფოთებას არ იჩენენ.

კიევში საოლქო კომიტეტისა და სახალხო კომიტეტის ბიუროების ბრიძოლა აქვთ სხირობები. მაგრამ დღის წესრიგში საარჩევნო კამპანიის საკითხები არ სჩანს. საკვირველი არ არის, რომ მასობრივ-პოლიტიკური მეშაობა აქ ძალზე ცუდათაა დაყენებული. ტულაში საქალაქო და სასოფლო საოლქო საარჩევნო კომისიები მოუწყვიათ სადგომებში მეშაობენ. კომისიის წევრები იმის ნაცვლად, რომ თავისი პირდაპირი საქმე ჯეროთ. ვეებერ შეოლობენ და ერთ გაწამაწიაში არიან ტელეფონების დასადგმელად.

პარტიული და საბჭოთა ორგანოების ხელმძღვანელები ვალდებული არიან ახსოვდეთ, რომ გულმოდგინედ მომზადებაზეა დამოკიდებული უზენაესი საბჭოს არჩევნების წარმატება. არ შეიძლება იყოს ისეთი პარტიული და საბჭოთა ორგანიზაცია, რომელიც თავს ვერ გაართვებს წევრების შემდეგ მხოლოდ ერთხელ წაკითხულ საარჩევნო კანონ კონსტიტუციის ბროშურებს და სანამ ყოველ მოქალაქეს არ ექნება ხელთ ეს ორი ბროშურა, ხოლო ამომრჩევლებს არ ექნებათ ნათელი წარმოდგენა იმის შესახებ, თუ ვინ და რატომ უნდა აირჩიოს დეპუტატად.

ამხანაგო აგიტატორებო, ყველა ძალა და ენერგია მიმართეთ ამ ორი ბროშურის ამომრჩევლებში ჩაღრმავებისაკენ. ეს ბროშურები ყველა ამომრჩევლის ხელში უნდა იყოს.

აგიტაპუნქტები უპასუხისმგებლოდ შერჩევა

სსრ კავშირის უზენაესი საბჭოს საარჩევნო დებუღების შემსწავლელი წრეები ტყიბულის რაიონში ფართოდ არიან დაკომპლექტებული. აგიტატორების სიმრავლის მიმართ ვითომდაც თვითეული წრეში 60-90 მსმენელი იქნა ჩაბმული. მაგალითად, ზედა-ტყიბულის, ნაბოსლევის, სოჩხეთისა და კუსების კოლმეურნეობებთან არსებულ თვითეულ წრეში 65-დან 85 კაცია გაერთიანებული. მეცადინეობის ნაცვლად აქ მიტინგები ტარდება. იმ მიტინგებიმ დასცა შეთვისების ხარისხი. იქით მსმენელთა მეცადინეობაზე დასწრებამ. უკანასკნელ დღეებში მსმენელთა საშუალო დასწრება 50 პროცენტს არ აღემატება.

დღემდე რაიონში ჩამოყალიბებულია დებუღების შემსწავლელი 257 წრე, რომლებშიაც გაერთიანებულია 10.327 მსმენელი. მაგრამ ფაქტიურად წრეებში მხოლოდ 5000-მდე ამომრჩეველია ჩაბმული. ამომრჩეველთა ითვითმის ორი მესამედი დებუღების სწავლების გარეშია დარჩენილი.

მაღხედავად იმისა, რომ ტყიბულის მაღაროების პირველად პარტორგანიზაციებს ყველა შესაძლებლობა ჰქონდათ დახმარებოდნენ სოფლებს აგიტატორებით საარჩევნო კამპანიის პრაპაგანდაში. მათ ასეთი დახმარებისაგან რატომღაც თავი შეიკავეს. ტყიბულის სოფლებს ამჟამად 240 აგიტატორი აკლია.

იმ აგიტატორთა უმრავლესობა, რომლებიც ამჟამად წრეებს ამაკეთებინებენ, სრულიად უსასუხისმგებლოდ არის შერჩეული. ბევრგან დებუღების სწავლებას მინდობილი აქვთ საკვეთ და ულიც ადამიანებს.

ახალსოფლის კოლმეურნეობასთან არსებულ წრეს „ხელმძღვანელობს“ დ. მეტრნიე, რომელმაც 1930 წელს მოჰკლა კომკავშირის უჯრედის მდივანი (რაზედაც ის პასუხისგებაში იყო მიცემული). გარდა ამისა, მას წარმოდგენაც არა აქვს საარჩევნო დებუღებაზე. მაგალითად, მან ვერ მოახსნა, რომ „იმ 25 დეპუტატის არჩევაში, რომლებიც ეროვნებათა საბჭოში არჩეულ უნდა იქნას საქართველოს რესპუბლიკიდან, მონაწილეობას არ მიიღებენ აჭარისა და აფხაზეთის მოქალაქენი“.

ზედა - ტყიბულის კოლმეურნეობაში დებუღების შემსწავლელ წრეს ხელმძღვანელობს ასეთი უვიცი და საეჭვო პიროვნება — ვ. აბესაძე. მართალია, მას ჯერ არ დაუწყია დებუღების სწავლება და 5 მეცადინეობა კონსტიტუციის „სწავლებას“ მოახმარა, მაგრამ მან მაინც მოასწრო კონტრრევოლუციური „მარგალიტების“ გადმოფრქვევა.

— რასაკვირველია, — უპასუხებია ის მსმენელებს, — თქვენ, კოლმეურნეებს უფლება გაქვთ დროებით გამოხვიდეთ კოლმეურნეობიდან, მოითხოთ ბელე (!) და გახდეთ შეძლებული და შემდეგ კვლავ დაბრუნდეთ კოლმეურნეობაში.

აგიტატორმა ვლ. ცქიფურიშვილმა (ტალინის მაღარო) მსმენელებს „აუხსნა“, რომ „ამ 25 დეპუტატის არჩევნებში მონაწილეობა მიიღებენ მხოლოდ ის ფერმიკეები და ფერმიკეები, რომლებიც მოსახლეობაში დებუღების შესწავლას, სოფლისბჭოების თავმჯდომარეებს ეს ფერმიკეც არ მოსცემიათ. დებუღების სწავლების გარეშე არიან დარჩენილნი ის დიასახლისები, რომელთაც ძუძუშვილა ჰყავთ ბავშვები ჰყავთ.

სავშირისთა ის, რომ ამ ფაქტებიან პარტიულ და საბჭოთა ორგანიზაციებს საჭირო დასკვნა ჯერ არ გამოუტანიათ. თამამად შეიძლება ითქვას, რომ ტყიბულის რაიონის პარტიული კომიტეტი ნაკლებად იწუხებს თავს საგლეხო მუშაობის, კერძოდ ანტირელიგიური პროპაგანდის გაშლისათვის.

ალექსანდრე ქათამაძე

ქუთაისის საქარის კირთების სახ. კოლმეურნეობის ბრიგადირი.

ჯერ კიდევ ჩამორჩებიან

(რედაქციაში შემოსული წერილების მიმოხილვა)

საქართველოში დროულად და ფართოდ გაიშალა სსრ კავშირის უზენაესი საბჭოს არჩევნების დებუღების შესწავლა-დამზადება. ათასობით ამომრჩეველი ჩაებნენ დებუღების შემსწავლელ წრეებში და გულდასმით სწავლობენ სტალინური კონსტიტუციითა და ახალი კანონით მინიჭებულ უფლება-მოვალეობებს.

მაგრამ არიან რაიონები (გეგეჭკორის, სამტრედიის, ცხაკაიას, ხაშურის, ამბროლაურის და სხვ.), სადაც ზოგ სოფლისბჭოსა და კოლმეურნეობაში დებუღების შესწავლა ცუდად არის დაყენებული ან თითქმის არ სწარმოებს.

მაგალითად, გეგეჭკორის რაიონიდან კორესპონდენტი სპ. ბართაია გვწერს: „სოფელ ჭყონის მახარაძის სახელობის კოლმეურნეობაში წრეების ხელმძღვანელთა (გოროზია, ბეჭვაია) უპასუხისმგებლობის შედეგად დებუღების შესწავლა ჩაშლის პირამდეა მიყვანილი. დღემდე ჩატარებულია მხოლოდ ორი მეცადინეობა, დასწრება კი 50 პროცენტს არ აღემატება.

პროპაგანდისტები მშრალად, უფერულად და განყენებულად უხსნიან მსმენელთ დებუღებს. არცერთ მსმენელს არ გააჩნია სათანადო სახელმძღვანელო (დებუღება, რუკები და სხვ.).

უკეთესი მდგომარეობა არც გეგეჭკორისა და ვოროშილოვის სახელობის კოლმეურნეობებშია. აქ ამომრჩეველთა საერთო რიცხვის მხოლოდ 60 პროცენტია ჩაბმული დებუღების შემსწავლელ წრეებში.

დიდი ჭყონის სასოფლო საბჭოს თავმჯდომარე სრულებით არ ხელმძღვანელობს წრეებს.

ასევე გვწერს კორესპონდენტი ა. წულეისკირი ხაშურის რაიონიდან.

„ფცის კოლმეურნეობის თავმჯდომარე კოპაძე არ ეხმარება პროპაგანდისტს, რის შედეგადაც დებუღების შემსწავლელი წრის 30 მსმენელიდან მეცადინეობის მხოლოდ 10 კაცი ესწრება. არც ბერძულაშვილის კოლმეურნეობაშია უკეთესი მდგომარეობა“.

როგორც კორესპონდენტი მამია ნემსაძე აბაშის რაიონიდან გვატყობინებს, „ზანათის სოფლისბჭოში სრულიად არ არის ჩამოყალიბებული სსრ კავშირის უზენაესი საბჭოს არჩევნების დებუღების შემსწავლელი წრეები. დებუღების გამოქვეყნების შემდეგ მხოლოდ ერთხელ წაკითხეს საარჩევნო კანონი კოლმეურნეობების წევრებს და ამით დამთავრდა. ისე, რომ არ გამოუყენებიათ დამხმარე სახელმძღვანელოები, რუკები და სხვ. წრეების მეცადინეობაზე მხოლოდ მამაკაცები ცხადდებიან. ქალთა შორის არავითარი მუშაობა არ სწარმოებს დებუღების შესწავლისათვის. არც ინდივიდუალურ მეთოდებით გაუშლიათ ეს მუშაობა“.

სამტრედიის რაიონიდან კორესპონდენტი აკაკი გაგუა გვატყობინებს: „სოფელ მერო ნიგორზღვის ვოროშილოვის სახ. კოლმეურნეობაში არ სწარმოებს ახალი საარჩევნო კანონის შესწავლა.

კორესპონდენტი პ. მიქიაშვილი ამბროლაურის რაიონიდან გვწერს: „სოფელ სინათლეში დებუღების შემსწავლელ წრეებში (ხელმძღვანელები ს. კობაძიე, ბ. დონაძე) მსმენელების დასწრება ცუდია. ხელმძღვანელი ალრიცხვას არ აწარმოებენ. სრულიად არ სწარმოებს დებუღების სწავლება კოლმეურნე-ქალთა შორის.

პირველადი პარტიული ორგანიზაცია და სოფლსაბჭო სუსტად მეშაობენ ამ მიმართულებით“.

თბილისის ზოოვეტინსტიტუტის სტუდენტი, კორესპონდენტი ამხ. კლიმენტი ახალაია გვატყობინებს: „თბილისის ზოოვეტინსტიტუტის პროფბიურო (პროფკომის თავმჯდომარე ე. ქანთარია) ახალი საარჩევნო კანონის შესწავლაც სუსტად მიმდინარეობს. მეცადინეობაზე დასწრება და შეთვისების ხარისხი არადამაკმაყოფილებელია“.

ასეთი მაგალითები (კიდა როდის სხვა რაიონებშიაც. მაგრამ მოყვანილიც საკმარისია იმის დასადასტურებლად, თუ რა ნაკლოვანებებია ჯერჯერობით საარჩევნო კამპანიის მსვლელობაში. ეს ნაკლოვანებანი აუცილებლად უნდა გამოსწორდეს.

პოლიტიკური სიფხიზლის მაგალითი

საუბარი საარჩევნო კომისიის წევრობის კანდიდატად არჩევნებში ფოთის გზის მშენებელთა პროფორგანიზაციიდან გავიდა ვინმე გ. რუხაძეი, რომელსაც რეკომენდაცია გაუწევს, როგორც აქტიურ საზოგადოებრივ მუშაკს, სტახანოვცის, მუშას. მაგრამ საჯარო მშენებლობის მუშამ ამხ. მეზენცევმა ამხილა „საზოგადოებრივი მუშაკი“ რუხაძეი. როგორც გამოირკვა, ფონდი კაზაკი რუხაძეი ყოფილა თეთრგვარდიელი, მსახურობდა თეთრების არმიაში 1918-დან 1921 წლამდე. ამჟამად იგი ანტისაბჭოურად განწყობილი ადამიანია, წარმოების დეზორგანიზატორი, გამტყდნელი, ლოთი. განცხადებანი კავშირის საბჭოს არჩევნების საოლქო საარჩევნო კომისიის თავმჯდომარის სახელზე ამხ. მეზენცევისა და მუშა. მაგრამ საჯარო მშენებლობის მუშამ ამხ. მეზენცევმა ამხილა „საზოგადოებრივი მუშაკი“ რუხაძეი. ეს ცნობა ჩვენ ძვირფასი სამშობლოსადმი მიკრანახებს ჩამოვგლიჯოთ ნიღაბი კოსასობრივ მტერს“.

არჩევნები ხელახლა ჩატარდა. (საქლია).

საარჩევნო უბნების ჩამოყალიბება ლენინის რაიონში

სსრ კავშირის უზენაესი საბჭოს არჩევნების დებუღების შესაბამისად. ლენინის სახელობის რაისაბჭომ ჩამოაყალიბა კავშირის საბჭოს დეროვნებათა საბჭოს არჩევნების დებუღებით გათვალისწინებული საარჩევნო უბნები:

არსენალის მთაზე — ქართველ ტიტტუტის შენობაში;

არსენალის მთაზე — საქართველოს კრიტიკის სახელობის ინდუსტრიული ინსტიტუტის საერთო საცხოვრებლის შენობაში;

მთათმინდის ქუჩაზე № 26, მე-52 სკოლის შენობაში;

ორთაჭალის ქუჩაზე № 61, სახავშვო კერა № 12-ის შენობაში;

არგონის ქუჩაზე № 11, არტელ „ფოლადის“ შენობაში;

ორთაჭალის ქუჩაზე № 2, სახავშვო ბაღის შენობაში;

გრიზნისის ქუჩაზე № 11, „ახალგაზრდობის“ საწყობთა კოოპერატივის შენობაში;

ეგოროვის ქუჩაზე სახლი № 6; აბაშის ქუჩაზე № 11, მე-31 სკოლის შენობაში;

9 ძმათა ქუჩაზე № 62, მე-48 სკოლის შენობაში;

მონტინის ქუჩაზე № 2, მე-68 სკოლის შენობაში;

მონტინის ქუჩაზე № 10, 26 კომუნარის სახ. სახავშვო კერის შენობაში;

9 იანვრის ქუჩაზე № 10, სასპორტო-საკვებტექნიკური ფაბრიკაში;

სახვის ქუჩაზე № 75, მე-29 სკოლში;

ტორესის ქუჩაზე № 44, წყალკანალიზაციის კლუბში;

სახვის ქუჩაზე № 72, რკინიგზის სამართლის და პროკურატურის შენობაში;

გოგოლის ქუჩაზე № 63, ღვინის ქარხნის შენობაში;

ორჯონიკიძის ქუჩაზე № 71, ხეტყის სახერხი ქარხნის კანტორაში;

ორჯონიკიძის ქუჩაზე № 101, რკინიგზის სავაგონო სადგურის შენობაში;

რკინიგზის სავაგონო სადგურში — ორჯონიკიძის ქ. № 101;

ორჯონიკიძის ქუჩაზე № 113, თბილისის მაცივარის კანტორაში;

სახვის ქუჩაზე № 127, მე-35 სკოლაში;

ხუდადოვის ქუჩაზე № 1, წყალკანალიზაციის პირველი უბნის კანტორის შენობაში;

ბრიგადირთა ქუჩაზე, მე-10 სკოლის შენობაში;

მაგისტრალურ ქუჩაზე № 19, სახავშვო კერა № 3-ის შენობაში;

მაგისტრალურ ქუჩაზე № 1, აბანოს კანტორაში;

ლოტკის ქუჩაზე № 36, მე-32 სკოლაში;

სამტრედო ქუჩაზე № 1, სახავშვო ბაღის № 1-ის შენობაში;

კამალოვის ქუჩაზე № 30, სახავშვო ბაღის № 9-ის შენობაში;

სახვის ქუჩაზე № 128, პლეხანოვის სახ. კლუბში;

სახვის ქუჩაზე—№ 130, რკინიგზის № 1 სკოლის შენობაში;

სასაზღვრო ქუჩაზე სახავშვო ბაღის № 9-ის შენობაში;

ვოროშილოვის ქუჩაზე № 31, მე-51 სკოლის შენობაში;

სახვის ქუჩაზე № 168, სახავშვო კერა № 46-ის შენობაში;

სახვის ქუჩაზე № 204, რკინიგზის სფებრიკო-სამკერავნო სკოლის (სკ. ა.ლ.კ.კ. სახელობისა) შენობაში;

სახვის ქუჩაზე № 224, მე-37 სკოლაში;

სახვის ქუჩაზე № 317, სამშობიარო სახლის შენობაში;

სახვის ქუჩაზე № 2-ბ, კულტურისა და დასვენების პარკის კანტორაში;

ინდუსტრიალიზაციის ქუჩაზე, მე-54 სკოლის შენობაში;

მაგნიტოგორსკის ქუჩაზე — ვარკვეის სახ. ქარხნის დირექციის შენობაში;

სახვის ქუჩაზე № 235, სამშობიარო სახლის შენობაში;

რკინიგზის შინსახკომის პოლკში — პოლკის საერთო საცხოვრებელში;

№ ცალკე ბატარეაში — ბატარეის საერთო საცხოვრებელში.

შეცდომებისა და ნაკლოვანებათა შესახებ საარჩევნო კამპანიის ჩაზარებაში

სსრ კავშირის უზენაესი საბჭოს არჩევნების კამპანიამ უმაგალითო აღფრთოვანება გამოიწვია საბჭოთა ქვეყნის მთელ მრავალმილიონიან ხალხში. განსაკუთრებით მაღალ პოლიტიკურ დონეზე ტარდება წინასაარჩევნო საერთო კრებები და თათბირები, რომლებზედაც აყენებენ და იხილავენ უზენაესი საბჭოს დეპუტატობის კანდიდატურებს, მუშები, კოლმეურნეები, მოსამსახურეები, ინტელიგენცია ცხადსყოფენ თავის რკინისებურ შემჭიდროებას პარტიის ცენტრალური კომიტეტისა და საბჭოთა მთავრობის ირგვლივ, ცხადსყოფენ თავის მაღალ პატრიოტიზმს.

მაგრამ, ზოგიერთ ორგანიზაციაში ჯერ კიდევ არ ესმით საარჩევნო კამპანიის დიდი მნიშვნელობა, ქარაფშუტულად უდგებიან არჩევნებთან საკითხს მომზადებას. ხოლო ეს, სადაც პარტიული ორგანიზაციების ხელმძღვანელები დოყლაპიობას იჩენენ, იქ მტრები ძალიან ადვილად ახერხებენ მოქმედებას.

თურქმენეთის სს რესპუბლიკის ცაკმა სხვებთა შისაც საარჩევნო დოკუმენტების უთაურ თარგმანს. თარგმანში დაშვებულია მთელი რიგი მსხვილი დამახინჯებანი. მაგალითად, სტატია „საზოგადოება“ ნათარგმნია „ყრილობად“. უზბეკეთის სს რესპუბლიკის ცაკმაც ისეთი სიბრძნე გამოიჩინა, რომ დაადასტურა საარჩევნო დოკუმენტების პოლიტიკურად არასწორი თარგმანი. ასე, მაგალითად, „ბეჭედი“ თარგმნილია სიტყვით „შური“, „შური“ კი არის ფეოდალური შესაძლებელია ორჯონიკიძის ძველი ტერმინი, რაც ნიშნავს „ხანის ბეჭედს“.

ეი იმის თვალსაჩინო მაგალითი, თუ როგორ ისარგებლეს ნაციონალისტებმა საბჭოთა მუშაკების სიბრძნით და შეეცადნენ დაემახინჯებინათ უმნიშვნელოვანესი პოლიტიკური დოკუმენტები.

ადგილებიდან ცოტა სიგნალები როდია, რომლებიც მოწმობენ სტალინური საარჩევნო კანონის საფუძვლების უხეშ დამახინჯებას.

ქრასნოიარსკი, მაგალითად, კავშირის საბჭოს არჩევნების საოლქო კომისიების წევრობის საწარმოებსა და მწვრთველთა ორგანიზაციებში კი არ ირჩევდნენ, არამედ ნიშნავდნენ.

„პრავდა“ უკვე მიუთითებდა პარტიის დასავლეთ-ყაზახისტანის საოლქო კომიტეტის პოლიტიკურ უდარღებლობაზე, რომელმაც რეკომენდაცია გაუწია ურალის საოლქო საარჩევნო კომისიის თავმჯდომარედ წამოსაყენებისაც. ვის არ ასახელებდნენ—ყოფილ თეთრგვარდიელებსაც, პოლიტიკური დახასიათებისათვის პარტიიდან გარიცხულებსაც, ყოველგვარი ბინძურა საქმეებისათვის წაბათ მსჯავრდებულებსაც!

დახასიათებას ზოგჯერ ისე აძლევდნენ, რომ კი არ გამოიკვეს, არამედ მიიჩქმალოს წამოყენებული სახე. აი ერთ-ერთი ასეთი დახასიათება: „ამხ. ლეონინი, სკ(ბ) კ. პ. (ბ) წევრი 1930-დან. მუშაობს შიელ-კუნესის სოფლისბჭოს თავმჯდომარედ. პირველად ორგანიზაციისგან აქვს საყვედური ქეიფობისათვის. სამუშაოს თავს ართმევს. საზოგადოებრივი დავალება—აგიტატორი“. ხელს აწერენ სკ. კ. პ. (ბ) რაიკომის მდივანი გალეევი და რაიონული აღმასკომის თავმჯდომარე ბობროვი. ეს დახასიათება ღირსია გაკვირვებისა. ლუჩინინს აქვს მკაცრი საყვედური ფონდის განაღებისათვის, მეორე მკაცრი საყვედური—პარტიული ბილეთის დკარგვისათვის და სერიოზული გაფრთხილება სისტემატური ლოთობისათვის. ნუთუ რაიონში ვერ მოსახეს უფრო ღირსეული კანდიდატი საარჩევნო კომისიის თავმჯდომარის მაღალი ფუნქციების შესასრულებლად?

სულელები და მტრები სხვა-დაგვარებინე ირჩევენ არჩევნების დებუღებას, რომელიც. როგორც ვიცით უაღრესი გარკვეულობით არის დაფრილი. ქალაქ სარატოვის გოლუშკის რაისაბჭოში ამომრჩეველთა სიების შედგენის ნაცვლად, არსებითად, ჩაატარეს მოსახლეობის სენატო აღწერა. აღწერის რა მათ რიცხვში ბავშვებიც ერთი თვიდან. გამოიკვეთა ვითარება, რა მოსახლებისთან ალრიცხავდა ვოლუშკის რაისაბჭო ამომრჩეველთა პარტიულობას, მორიგ შეუნეთა რაოდენობას, ეკლესიათა რიცხვს, რაზმების ოლქის ოსტროგოჟსკის სასოფლო საბჭოში ამომრჩეველთა სიებში შეტანეს დიდინხლი წინათ გარდაცვალებულნი და ისინი, ვინც საცხოვრებელი ადგილი გადმოეცვალა. ტრაქტის ოლქის ზოოკულის სასოფლო საბჭოში რატომღაც არ შეტანეს ამომრჩეველთა სიაში საბოფლო საბჭოს ტერიტორიაზე მცხოვრებ რკინიგზელ მუშათა ჯგუფები. ყაზახეთის სს რესპუბლიკაში, ალმა-ატის ოლქის ჟურდაისის რაიონში მოქალაქეთა სიებში არ შეტანეს 51 წელზე უხნესი მოქალაქენი.

ზოგიერთ ადგილას, როგორც ჩანს, ჰფიქრობენ, რომ საარჩევნო კამპანია შეიძლება გადაიდოს ადგილობრივი ხელმძღვანელებისათვის ჩვეული ტემპვების შესაბამისად.

მაგალითად, ბელგოროდში საოლქო საარჩევნო კომისია ჯერ კიდევ არ მეშაობს: თავმჯდომარე პასშერკინი ორი თვის შეკიბულებაშია ავადმყოფობის გამო. მისი მოადგილე ეფრემოვი ჯერ კიდევ არ ჩასულა ბელგოროდს და როდის ჩავა, გამოუკვეველია. საოლქო ორგანიზაციებმა ეს იციან. მაგრამ არავითარ შეშფოთებას არ იჩენენ.

კიევში საოლქო კომიტეტისა და სახალხო კომიტეტის ბიუროების ბრიძოლა აქვთ სხირობები. მაგრამ დღის წესრიგში საარჩევნო კამპანიის საკითხები არ სჩანს. საკვირველი არ არის, რომ მასობრივ-პოლიტიკური მეშაობა აქ ძალზე ცუდათაა დაყენებული. ტულაში საქალაქო და სასოფლო საოლქო საარჩევნო კომისიები მოუწყვიათ სადგომებში მეშაობენ. კომისიის წევრები იმის ნაცვლად, რომ თავისი პირდაპირი საქმე ჯეროთ. ვეებერ შეოლობენ და ერთ გაწამაწიაში არიან ტელეფონების დასადგმელად.

პარტიული და საბჭოთა ორგანოების ხელმძღვანელები ვალდებული არიან ახსოვდეთ, რომ გულმოდგინედ მომზადებაზეა დამოკიდებული უზენაესი საბჭოს არჩევნების წარმატება. არ შეიძლება იყოს ისეთი პარტიული და საბჭოთა ორგანიზაცია, რომელიც თავს ვერ გაართვებს წევრების შემდეგ მხოლოდ ერთხელ წაკითხულ საარჩევნო კანონ კონსტიტუციის ბროშურებს და სანამ ყოველ მოქალაქეს არ ექნება ხელთ ეს ორი ბროშურა, ხოლო ამომრჩევლებს არ ექნებათ ნათელი წარმოდგენა იმის შესახებ, თუ ვინ და რატომ უნდა აირჩიოს დეპუტატად ყოველ ამომრჩეველმა.

ამხანაგო აგიტატორებო, ყველა ძალა და ენერგია მიმართეთ ამ ორი ბროშურის ამომრჩევლებში ჩაღრმავებისაკენ. ეს ბროშურები ყველა ამომრჩევლის ხელში უნდა იყოს.

სამთამადნო მრეწველობა გეგმებს ცუდად ასრულებს

ვერ იქნა და საქართველოს სამთამადნო მრეწველობამ ჩამორჩენას თავი ვერ დააღწია. ხარისხობრივ მაჩვენებლებზე რომ არაფერი ვთქვათ, 9 თვის გეგმის შესრულება სამარეწვნო მდგომარეობაშია. გეგმა მხოლოდ 83,3 პროცენტით არის შესრულებული. ამგვარად, საქართველოს სამთამადნო მრეწველობამ შარშანდელ ანალოგიურ პერიოდთან შედარებით 1.677.700 მანეთის პროდუქცია დააკლო.

საქართველოს სამთამადნო მრეწველობის მთელ რიგ დარგებსა და ცალკეულ საწარმოებში გეგმის შესრულება პირდაპირ საგანგაშო მდგომარეობაში. მაგალითად, ბარიტის წარმოებამ 9 თვის გეგმა მხოლოდ 69,7 პროცენტით შეასრულა. გუმბრინის და ანდეზიტის საწარმოები შედარებით წინ მიდიან. გუმბრინის წარმოებამ 9 თვის გეგმა 110,2 პროცენტით შეასრულა, ანდეზიტისამ—133,4-ით.

გეგმების შესრულების მხრივ უფრო ცუდი მდგომარეობაა სხვა საწარმოებში. მაგალითად, ალგეთის ლითოგრაფიული ქვის წარმოებამ 9 თვის გეგმა მხოლოდ 49,3 პროცენტით შეასრულა, მარმარილოსამ — 49,7-ით, ფიქალისამ—50,8-ით, ხუდანის ალებასტრისამ—48-ით.

საინტერესოა, როგორ ფიქრობენ ამ საწარმოთა და თვით სამთამადნო მრეწველობის სამმართველოს ხელმძღვანელი მუშაკები მესამე კვარტალის დანაკლისის დაფარვას და წლიური გეგმის შესრულებას? ან რა ზომები მიიღეს იმისათვის, რომ გარღვევები დროზე იქნას ლიკვიდირებული და ოქტომბრის დიადი სოციალისტური რევოლუციის 20 წლისთავს სერიოზული წარმატებით შეხვდნენ? ამ მხრივ მათ ჯერჯერობით თითქმის არაფერი გაუკეთებიათ.

სამთამადნო მრეწველობის ჩამორჩენის სამმართველოს მუშაკები ობიექტური მიზეზებით ხსნიან. მათი აზრით, ბარიტის წარმოება მხოლოდ იმიტომ ჩამორჩა, რომ „პაკრაწმინდის“ უქონლობის გამო ავტომანქანები არ მუშაობდნენ, რითაც ფურცლებიდან ბარიტის გადაზიდვა ფიქალის წარმოება ჩამორჩა მუშა-ხელის დაკლების გამო. მარმარილოს წარმოება კი იმიტომ, რომ სათავეში მავნებელი ედგა.

ჯერ შეიძლება ჩამორჩენის ასეთი მიზეზებით აბუნა და თავის გამართლება?

სამთამადნო მრეწველობის ჩამორჩენის ნამდვილი მიზეზი ისაა, რომ ბევრი რიგი საწარმოების დირექტორები სულაც მუშაობენ. სუსტად მუშაობს თვით სამმართველოც. იგი ცუდად ეხმარება და ხელმძღვანელობს საწარმოებს. სამმართველომ ვერ იცის, რა მდგომარეობაა ცალკეულ საწარმოებში, მაგრამ არავითარ პრაქტიკულ ზომებს არ იღებს.

მაგალითად, სამმართველოს უფროსს ფურცელის აქვს (რწმენები ალგეთის ლითოგრაფიული ქვის საწარმოში მუშაობის არანორმალური პირობების შესახებ (ცუდი საყოფაცხოვრებო პირობების გამო მუშათა დენადობა, უხეში დამოკიდებულება მუშებისა და ინჟინერ-ტექნიკოსებისადმი და სხვ.), მაგრამ ის მაინც კანცელარიული მიმოწერით კმაყოფილდება. ინჟინერ-გეოლოგის ამ ამბავის ხანგრძლივ, რომელშიაც აწერილი იყო წარმოებაში შექმნილი არანორმალური პირობები და თვით დირექტორ ნ. ლეკვეიშვილ მუშაობა, ამბ. ფრუნძემ წააწერა: „ამხ. ნ. ლეკვეიშვილ. შეიქმნილით მუშაობის ნორმალური პირობები“.

ჯანა ასეთი მიწერილობა საკმარისია იმისათვის, რომ ალგეთის ლითოგრაფიული ქვის წარმოებაში მდგომარეობა მართლა შეიცვალოს და გაუმჯობესდეს?

ასამ გვიან არ არის, ყურადღება უნდა მიექცეს ალგეთში მომუშავეთა სიგანლებს, პრაქტიკულად შეიმუშავდეს ლითოგრაფიული ქვის წარმოებაში არსებული მდგომარეობა და გადაიდგას პრაქტიკული ნაბიჯი წარმოების გარღვევიდან გამოსაყვანად.

ფიქალის წარმოებაშიც მუშა-ხელის დიდი ნაკლებობაა. აქ ცუდია საყოფაცხოვრებო პირობები, არა აქვთ საკმარისი საერთო საცხოვრებლები, ვერ შეჩქმნეს მუშათა მდგმადი კადრი, ძალიან გახშირდა მუშათა დენადობა.

ამგვარად, ეშვა გარეშია, რომ სამთამადნო მრეწველობის ჩამორჩენის ნამდვილი მიზეზი მთელ რიგ წარმოებათა (ბარიტის, ლითოგრაფიული ქვის, მარმარილოს, ფიქალების, ხუდანის ალებასტრის და სხვ.) ხელმძღვანელების (ოდი მუშაობაა.

წლის ბოლომდე ცოტა დრო დარჩა. საქიროა აქედანვე ყველა საწარმოში გააშალოს სოციალისტური შეჯიბრება და სამთამადნო მრეწველობის მუშაკებმა მთელი ძალ-ღონით იბრძოლონ, რათა რევოლუციის 20 წლისთავს სასახელოდ შეხვდნენ.

ჯ. მავზარაშვილი.

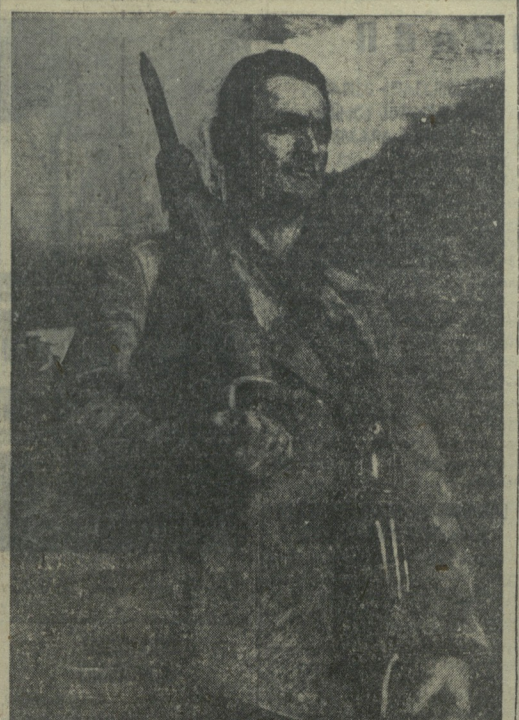

ამხ. ნიკოლოზ დმიტრიევიჩ ხუნტუა

ტყვარჩელის ჭვანშიშრის მაღარიების ერთერთი საუკეთესო მაღარიელი (პარტიის წევრი 1932 წლიდან). გეგმას 166 პროც. ასრულებს.

ფოტო კადეტოვისა. („სოციუფოტოს“ საქ. განყ.)

წინასაოქტომბრო შეჯიბრებას ხელს არ უწყობენ

(„კომუნისტის“ საკ. კორესპონდენტისაგან)

წინასაოქტომბრო შეჯიბრებამ ერთიორად გაბარდა კოლმეურნეთა ენთუზიაზმი. ისინი მეტისმეტად მუშაობენ საკოლმეურნეო მინდვრებზე უხეთ მოსავლის მოსაწევად.

ქუთაისის საქალაქო კომიტეტის ბიუროს დროულად განიხილა წინასაოქტომბრო შეჯიბრების საკითხი, მოსკოვის ოქტის კოლმეურნეთა და სოფლის რაიონის კოლმეურნეობის საერთო კრების მომართვის საფუძველზე დასახა კონკრეტული ღონისძიებანი, და საჭირო მითითებები მისცა ადგილობრივ ორგანიზაციებს.

ამის შემდეგ საკმაო დრო გავიდა, მაგრამ პრაქტიკულად ცოტა რამ გაკეთდა. საკოლმეურნეო პარტორგანიზაციათა ხელმძღვანელებმა და კოლმეურნეობათა გამგეობებმა რაიონის ხელმძღვანელი ორგანიზაციებიდან მიღებული მასალები საქმეში ჩააკვირეს, ისე რომ ბევრი მათგანი არც კი წაუკითხავთ.

ჩვენ შევამოწმეთ მაღლაკის, ფარცხნაყანევის, ოფუშეთის, საყულის, ტყაჩირის, მუხიანის, გეგუთისა და სხვა სოფლებში შემთავალი კოლმეურნეობები. გამოირკვა, რომ მათ

საკოლმეურნეო შრომის ხვავი და ბარაქა

(ჯუთაისი, „კომუნისტის“ საკ. კორესპონდენტისაგან)

ყოველთვის მომზიბლელია საკოლმეურნეო მინდვრები, მაგრამ განსაკუთრებით თვალწარმტაცია ისინი შემოდგომაზე, როცა ყველაფერს სიმწიფის ფერი დაჰკრავს, ბოლოებში მსუყე სუნი დგას და ოქროსფერი მტევნებით დახუნძლული ვენახები.

მოდის ახალი მოსავალი და კოლმეურნის გულს ახარებს საკოლმეურნეო მინდვრების ხვავი და ბარაქა. წლითი-წლობით იზრდება შრომის ნაყოფი, მატულობს კოლმეურნის შემოსავალი.

კოლმეურნენი მუყაითობის, მონდომებისა და თავდადებული მუშაობის შედეგად წელს თავდაღვა უხვი მოსავალს ელოდნენ. ქუთაისელ კოლმეურნეთა მოლოდინი უკვე გამართლდა. საკოლმეურნეო შრომამ უხვად დააჯილდოვა ისინი. ასეთი მოსავალი ქუთაისში ჯერ არ ახსოვთ. თუ შარშან საშუალოდ ჰექტარზე 7 ცენტნერზე ნაკლები იყო სიმინდის მოსავალი, წელს ჰექტარზე საშუალოდ 16 ცენტნერი მიიღეს. ცალკეულ კოლმეურნეობებსა და საკოლმეურნეო ბრიგადებში კი 24 ცენტნერსაც გადააჭარბეს.

რაიონში ამჟამად გაშლილია დიდი მუშაობა მიმდინარე წლის უხვი მოსავლის უდანაკარგოდ აღებადა-ბინავებისათვის. ქალი და კაცი, დიდი და პატარა მინდორად არის გასული. სოფლის შრომაუნარიანი ნაწილი მობილიზებულია საკოლმეურნეო დოკუმენტების უმრავლესობა დაცვის უმძლავრესი ხმა: „სამწყლოა თუ არა მიწის გამოსყიდვა?“ „მასალები საგლეხო საკითხის გადასწყვეტად“ (1859) და სხვ. ამიტომ რა გასაკვირია, რომ ჩხრნაშენაცვა, რომელიც ასტრონომის ადგილებიდან, გამხდარიყო მაშინდელი პროგრესიულად მოაზროვნე ადამიანებისათვის (ხორციელ თითქმის ვერასდროს ვიხ უშვებ, ძალიან დიდია წუნი, რომელიც ფიქტიურად ზოგჯერ თითქმის 20 პროცენტსაც კი უდრის.

რაშია საქმე? რატომ არ სრულდება გეგმა? რატომ არის ასეთი დაბალი ხარისხის ფეხსაცმელი? ამის მიზეზი შეიძლება იყოს ან მანქანების, ან თვით მუშების (უცდი მუშაობა. სამკერვალო საამქროში მანქანები (უცდად არ მუშაობენ. ავიღოთ მაგალითად: 15 ოქტომბერს 7 საათის განმავლობაში შემკერავი საამქროს მთელი კოლექტივი მხოლოდ 4 წუთით გასცდა, ისიც არა მანქანების გაფუჭების მიზეზით, არამედ ფეხსაცმელის საპირის ძალიან (ოდი ხარისხის გამო, რამაც აღელვებელი ზარალი გამოიწვია. მეორე (ცდამ ამიე მიზეზით გააცდინა 135 წუთი.

უნდა ითქვას, რომ ჩამორჩენის მთავარი მიზეზი ცოცხალ ადამიანებშია. მუშა-ხელის ხშირი (ცვლა და დახელოვნებული მუშების წასვლა დიდ ზიანს აყენებს მუშაობას. ამიტომაც სწორედ ღმის გამო, რომ ფაბრიკაში კარგმა მუშებმა სამუშაოს თვი დაანებეს, მთელ რიგ დაზე სრულიად უცოდინარი მუშები დაყვანეს. მაგალითად, ფეხსაცმლის საპირის გადამჭიმავ 3 მანეკენს ისეთი მუშები მუშაობენ, რომლებსაც ტექნიკითქმენ არ გაეცნიათ. რასაკვირველია, მათ ხელში მანქანებს კარგი ღღე არ დაადგება.

სამჭიროს ჰყავს რამდენიმე კარგი მუშა, სტახანოველები. ისინი ყველაფერით გამოირჩევიან; მაგალითად, ტ. ბელაევის, გაგიევის, მამაჯანოვის დაზგები უხარისხო მუშაობენ; თვითონაც ძალიან კარგ მაჭვენებლებს აძლევენ.

სტახანოველთა და საერთოდ საქმის მცოდნე მუშების სიმცირე იმითაც აიხსნება, რომ თვით უბნის ოსტატები და ინსტრუქტორები არ არიან მუშების კვალიფიკაციის ამაღლებით დაინტერესებულნი. მუშას დროზე არ ამარაგებენ მასალით. არ ალევენ რჩევა-დარიგებას, არ ასწავლიან, თუ როგორ ჰკერონ ფეხსაცმელი, რომ წუხის ნაკეცლად კარგი ხარისხის პროდუქცია მოგვეცენ.

მაგალითად, გადამჭიმავ მანქანაზე მომუშავე მუშა სანაიანი ძალიან დაინტერესებულია ხელობის შესწავლით, ცდილობს ჩქარა და მაღალხარისხოვნად ჰკეროს, მაგრამ არაფერი გამოუდის. უბნის ოსტატები—ილაშვილის, ეორობიოვის და სხვათა მოვალეობა, რომ ასეთ მუშებს დაეხმარონ და ასწავლონ. საჭიროა ეს ოსტატები მოწოდების ეიმაღლებენ იდგნენ, რადგან მათზე ბევრად არის დამოკიდებული მუშების კვალიფიკაციის ამაღლება.

უბნის ოსტატები რომ თავიანთ სიმაღლეზე არ დგანან, ამას შეიძლება ფაქტიც ამტკიცებს. 25 სექტემბერს უბნის ოსტატმა დ. ილაშვილმა ფეხსაცმლის საპირის გადამჭიმავი მანქანა გასტება. მანქანების ასე ხშირად სხვა ოსტატებიც უქმეთ ვიან.

როცა ნაიდლოლის ფეხსაცმლის ფაბრიკაში სტახანოველთა რიგების ზრდის ასეთი შემაფერხებელი მიზეზები აღმოიფხვრება, მაშინ გეგმა ხარისხითაც და რაოდენობითაც აუცილებლად შესრულდება.

გ. გელეჯანიშვილი.

ნაიდლოლის ფეხსაცმლის ახალი ფაბრიკის ინჟინერ-მექანიკოსი.

ცუდი ხარისხის პროდუქციას უშვებენ

(ჭიათურა, „კომუნისტის“ საკ. კორესპონდენტისაგან)

გეგმა მხოლოდ მაშინ შეიძლება ჩაითვალოს შესრულებულად, როდესაც მისი არა მარტო რაოდენობრივი, არამედ ხარისხობრივი მხრივიც დაკმაყოფილებულია 52-პროცენტიანის ნაცვლად 51 პროცენტიან პროდუქციას იძლევა. ასეთივე მოთხოვნაა ჩვეულებრივი მაღნის გამოლუბვისაც. მეტად დაბალი ხარისხის პროდუქციას იძლევა სტალინის სახ. ბრიგადის მაღაროს. მეოთხე უბანი (გამგე ვ. ტყემალაძე). ამ უბანზეა სექტემბერში 45-პროცენტიანის ნაცვლად დამამზადა 1884 ტონა 43—პროცენტიანი მარგანეცი.

საჭიროა მაღაროების და ქარხნების დირექტორებმა ყურადღება მიაქცინ პროდუქციის ხარისხს, გაუმჯობესებას და მიაღწიონ გეგმის როგორც რაოდენობრივ, ასევეთვე ხარისხობრივი მაჩვენებლების შესრულებას.

მ. გაფრინდაშვილი.

რა უშლის ხელს სტახანოველთა რიცხვის ზრდას

ფეხსაცმლის ფაბრიკაში საქმე წარმატება თუ ჩამორჩენა ბევრად არის დამოკიდებული ინჟინერ-მექანიკოსზე. ინჟინერ - მექანიკოსს იცის მანქანებისა და დაზგების თვითეული წვრილმანი. იცის, თუ როგორ უნდა აბუშოს და გამოაცენოს ისინი მუშამ. თუ მექანიკოსმა ყურადღება არ მიაქცია ხოხბას მანქანის გამოყენებას წესი, მისი პირველი აშვება და გაჩერება, მაშინ საქმე კარგად წავა, მუშა დახელოვნდება და არ გაუხშირდება გეგმის არც რაოდენობრივი და არც ხარისხობრივი მაჩვენებლების შესრულება.

ნავთლუღის ფეხსაცმლის ფაბრიკაში კი ინჟინერ-მექანიკოსის ეს როლი ყველას ასე როდი ესმის. შეიძლება ითქვას, რომ ფაბრიკის ხომალდს ინჟინერ-მექანიკოსი ეროვნული მიზეზი ნაკლებად ხელმძღვანელობს. ამიტომაც ხშირად ხდება ხოლმე, რომ ინჟინერი ხელმძღვანელობს ისეთ საქმეებში, რომლებიც მას არ ეხება.

ასე მაგალითად, ამ ზაფხულს ფაბრიკის ხელმძღვანელობამ ინჟინერ-მექანიკოსს დაავალა, ფაბრიკის ეზოში ბაღი გაეშენებინა. ინჟინერ-მექანიკოსმა ბაღის გაშენებაზე ხელი ჩაიქნია და ბაღის გაშენებაზე ხელი არ მოუთხოვია.

ასეთი ფაქტები ბევრია. ინჟინერ-მექანიკოსი ხშირად ხელმძღვანელობს ისეთ საქმეებში, რომლებიც მას არ ეხება. ამიტომაც ხშირად ხდება ხოლმე, რომ ინჟინერი ხელმძღვანელობს ისეთ საქმეებში, რომლებიც მას არ ეხება. ამიტომაც ხშირად ხდება ხოლმე, რომ ინჟინერი ხელმძღვანელობს ისეთ საქმეებში, რომლებიც მას არ ეხება.

ეს ფაქტები ნათლად ამტკიცებენ, რომ ინჟინერ-მექანიკოსის ეს ფუნქცია ფეხსაცმლის ფაბრიკაში ნავთლუღის ფაბრიკაში ნავთლუღის ფაბრიკაში ნავთლუღ

საბჭოთა კავშირში

კარიზში ყოფნის ოცი დღე

საუბარი ორდენოსან პროფესორ ნ. ნ. ბურდენკოსთან

მოსკოვი, 27 ოქტომბერი (საკ-დესი). პარიზიდან დაბრუნდა მეცნიერების დამსახურებული მოღვაწე ორდენოსანი პროფესორი ნ. ნ. ბურდენკო, რომელიც მონაწილეობას ღებულობდა საფრანგეთის ქირურგთა კონგრესის მუშაობაში.

საკ.დესის კორესპონდენტთან საუბარში პროფესორმა ბურდენკომ თქვა:

— პარიზში ოცი დღის ყოფნამ დამარწმუნა მე ფრანგ მეცნიერთან უცვლელ სიმპატიებში ჩვენდამი, და არა მარტო მეცნიერთა სიმპატიებში. პარიზელები დიდ ინტერესს იჩენენ ჩვენი ქვეყნის წარმატებებისადმი. საპჭოთა პავილიონი საერთაშორისო გამოფენაზე გაჭედილია ხალხით. აქ სულ სხვადასხვა ენაზე შეიძლება გაიგონოთ დიდი ქება მუხინის სკულპტურისა, სსრ კავშირის უდიდეს რუკისა, რომელიც გაკეთებულია ფეიქარი ქვებით და საერთოდ ყველა ეჩ.ხონატისა. ათეალირებს რა დიაგრამებსა და სტატისტიკურ მონაცემებს, რომლებიც შესანიშნავად გამოხატავენ ჩვენი თანამედროვე ცხოვრების დინამიკას, ხალხი ღტაცებაში მოდის. ჭეჩაში ჩემთან მოვიდა სრულიად უცნობი კაცი და მითხრა: „ნება მიბოძეთ ხელი ჩამოგართვათ და გადმოგცეთ ღტაცება საჭოთა ხალხის წარმატებებით“.

კონგრესზე განსაკუთრებული ყურადღება ექცეოდა ქირურგიის აქტუალურ საკითხებს. თეორიული პრობლემებიდან ინტერესს წარმოადგენდნენ მოხსენებები სისხლძარღვების დახშობის შესახებ ტრომბოზის ნიადაგზე.

საფრანგეთის მედიცინაში ფართოდ იყენებენ ენოს. თითქმის ყოველი მოხსენება კონგრესზე ილუსტრირებული იყო ჩვეულებრივი და ფერადი ფილმებით, რომლებიც ტექნიკურად ჩინებულად იყო გაკეთებული. კონგრესზე ფართოდ იყო ნაჩვენები ქირურგიული ინსტრუმენტარიის, რენტგენდანადგართა და სხვადასხვა ელექტროაპარატის გამოფენა. „მაყურებლებთ უნდა აღვნიშნო, რომ ყოველივე ამას ჩვენშიც აწარმოებენ. საჭიროა ვიზრუნოთ მზოლოდ მათ გაუმჯობესებაზე“.

საფრანგეთის ქირურგიული აკადემიის მიწვევით, მე გავაკეთე მოხსენება ჩვენი წარმატებების შესახებ ბოტკობოტომიის დარგში.—მოხსენებამ დიდი შთაბეჭდილება მოახდინა. უადრესად ცნობილმა მეცნიერმა, საფრანგეთის ნეირო-ქირურგიის ფუძემდებელმა დი-მარტელმა იქვე მომპირათა თხოვნით გამეკეთებინა ეს ოპერაცია მის კლინიკაში. ოპერაციაზე შეიკრიბა მრავალი თვალსაჩინო მეცნიერი, მოვიდა გამოჩენილი მეკრობიოლოგი ბ. მ. ბეზრედკაც.

შვითმფრინავ „ნ-209“-ის საძებნელად

ჩუხნოვსკის თვითმფრინავი ტიხაიას ბუხტში

მოსკოვი, 27 ოქტომბერი (საკ-დესი). 27 ოქტომბერის ჩრდილოეთის საზღვაო გზის მთავარსამმართველოს უფროსის ამხ. ო. ი. შმიდტის სახელზე მიღებულია რადიოგრამა სპაპარო ხომალდის „ნ-210“-ის სურვილის კონცხიდან ტიხაიას ბუხტში გადაფრენის დაწერილებითი ცნობები.

„ტიხაიას ბუხტი“, 26 ოქტომბერი. დღეს 8 საათსა და 48 წ. ჩვენი თვითმფრინავი „ნ-210“, ჯაიბინა რა სურვილის კონცხის აეროდრომზე, მოსწყდა მიწასა და აიღო კურსი ფრანც იოსების მიწის-კენ. სტარტის წინ ჩვენ მივიღეთ ამომფრენი ეკიპაჟების ფრენის რაიონში ამინდის მდგომარეობის შესახებ.

პირველად ჩვენ ღრუბლების თავზე მივდიოდით. 10 საათსა და 32 წუთზე ჩვენ 1.000 მეტრის სიმაღლიდან დავეშვით ქვევით. ვიპოვეთ ღრუბლების ქვეშ. ხანდახან ჩამოვდიოდით 40 მეტრის სიმაღლეზე. შემდეგ ვცდა გავარღვიეთ ღრუბლები და ვიფრენდით 600 მეტრის სიმაღლეზე.

11 საათსა და 35 წუთზე ჩვენ უკვე ფრანც იოსების მიწის თავზე ვიფრინავდით. არქიპელაგის აღმოსავლეთი ნაწილი ნისლით იყო დაფარული—ნისლის გუმბათები აღმართული იყო ორასკაცენ 800 მეტრის სიმაღლეზე.

15 წუთის შემდეგ დავეშვით აეროდრომზე ტიხაიას ბუხტში. ყველანი კარგად ვართ. მატერიალური ნაწილი წესრიგშია. ეკიპაჟი შეუდგა თვითმფრინავ „ნ-210“-ის თვლების შეცვლას თხილამურებით.

ჩუხნოვსკი“

დამთავრდა მეორე ხუთწლედის სესხის მეოთხე ვირაჟი

ალმა-ატა, 27 ოქტომბერი (საკ-დესი). ყაზახეთის დედაქალაქში დამთავრდა მეორე ხუთწლედის სესხის მე-4 ტირაჟი. მეოთხე ტირაჟში გათამაშებულ იქნა 1 მილიონი მოგება 164.920 ათასი მანეთის ოდენობით.

სხდომის დახურვის წინ სატირაჟო კომისიას მიესალმნენ ადგილობრივ საწარმოთა წარმომადგენლები. ათობით კოლმეურნეობებმა უპატაკეს სატირაჟო კომისიას სსრ კავშირის თავდაცვის განმტკიცების სესხზე ხელმოწერის თანხის სრული დაფარვა. სრულად შეიტანა ხელმოწერის თანხა რესპუბლიკის 172 კოლმეურნეობამ.

სიმორის რეკორდი მსუბუქი ჰიდროთვითმფრინავით

მოსკოვი, 27 ოქტომბერი (საკ-დესი). 21 ოქტომბერს მფრინავმა ამხ. ფედოსეევმა მოახდინა შორი ძირდაუშვებელი ფრენა ორდენოსანი იხვერის ა. ს. იაკოვლევის კონსტრუქციის „უტ-1“ მსუბუქი ჰიდროთვითმფრინავით, რომელსაც აქვს 150 ცხენძალის მოტორი. 5 საათისა და 47 წუთის განმავლობაში მან პირდაპირი ხაზით გაიფრინა 1.174,8 კილომეტრი.

სსრ კავშირის კოსარეევის სახელობის ცენტრალური ეროვნული სასპორტო კომისიამ, განიხილა რა მასალები ამ. ფედოსეევის გაფრენის შესახებ, მისი შედეგი აღიარა პირდაპირი ხაზით შორფრენის სრულიად საკავშირო (ნაციონალური) რეკორდად (მე-2 კატეგორია, კლასი „ს-ბისი“).

ამავე დროს სასპორტო კომისიამ დაადგინა, წარუდგინოს სათანადო მასალები საერთაშორისო საავიაციო ფედერაციის (ფაი) პრეზიდიუმს, რათა მან დაადასტუროს ეს რეკორდი, როგორც საერთაშორისო.

კინო ღრის სინათლეზე

მოსკოვი, 28 ოქტომბერი (საკ-დესი). კინო-ფოტომრეწველობის სამეცნიერო-საკვლევო ინსტიტუტის მიერ კონსტრუირებულია (დოქტორ. ი. ნოვიცკის სისტემით) კინოდანადგარი, რომლის საშუალებითაც ხმოვანი და უხმო ფილმები, აგრეთვე დიაპოზიტივები შეიძლება დემონსტრირებულ იქნას დღის სინათლეზე.

ამრიგად, ახალი დანადგარი სწყვეტს ფილმების ჩვენების პრობლემას კინო-თეატრებში დარბაზთა დაუბნელებლად, აგრეთვე სკოლებში, პარკებში, სანატორიუმებსა და მოედნებზე.

დიდი სოციალისტური რევოლუციის 20 წლისთვის დღესასწაულის დღეებში მოსკოვის მოედნებზე განხორციელია რამდენიმე კინო-ხტურათი უჩვენონ დღის სინათლეზე.

ალიოხინი—ეივე

მატჩის მე-10 პარტია ალიოხინმა მოიგო

ჰაავა, 26 ოქტომბერი (საკდესი). მატჩის მეათე პარტია, რომელიც დღეს შესდგა, ალიონმა მსოფლიო ჩემპიონის ეივეს კიდევ ერთი დამარცხებით. ალიოხინმა ბრწყინვალე სტილით გაანადგურა მოწინააღმდეგე, რომელიც მე-40 სვლაზე იძულებული გახდა დანებებულიყო. მატჩის ანგარიში 6½—3½ ალიოხინის სასარგებლოდ.

ტყაჩარელის მაღაროების სტახანოველებისაგის აკარმარაში (აფხაზეთი) აშენდა ხუთი კეთილმოწყობილი სახლები.

სურათზე: სტახანოველთა და ინჟინერ-ტექნიკოსთა საცხოვრებელი სახლი აკარმარაში.

ფოტო ქედერეისა („სოიუზფოტოს“ საქ. განყ.)

დეკადები რაღიოთი

დაუსწრებელი პარტსწავლების ინსტიტუტის საქართველოს განყოფილება ოქტომბერისა და ნოემბერში გადასცემს შემდეგ ლექციებს:

31 ოქტომბერს, საღამოს 7 საათზე, ვატოვსკის ლექცია ქართულ ენაზე: „ოქტომბრის დიადი სოციალისტური რევოლუცია და სსრკ სოციალისტური მშენებლობის ძირითადი ეტაპები“.

მეორე ლექცია ამავე თემაზე გადაცემული იქნება 1 ნოემბერს, საღამოს 7 საათზე.

9 ნოემბერს — შესტაკოვის ლექცია რუსულ ენაზე: „წვენი ქვეყნის ეკონომიური და პოლიტიკური მდგომარეობა XX საუკუნის მოჯადაზე“ (მესამე შესავალი ლექცია პარტისტორიის კურსში).

ქართულად იგივე ლექცია გადაცემული იქნება 11 ნოემბერს.

10 ნოემბერს მიტინის ლექცია ქართულ ენაზე: „მარქსი-ენგელსი-ლენინი-სტალინი“.

15 ნოემბერს იაროსლავსკის ლექცია რუსულ ენაზე: „ბრძოლა მარქსისტული, სოციალ-დემოკრატიული პარტიის შექმნისათვის რუსეთში“ (ლენინოვის „შრომის განთავისუფლების ჯგუფის“ დაარსებიდან —1883 წ. „ისკრის“ პირველი ნომრის გამოსვლამდი — 1900—1901 წ. წ.).

ქართულად იგივე ლექცია გადაცემული იქნება 17 ნოემბერს.

19 ნოემბერს შეორე ლექცია ამავე თემაზე.

21 ნოემბერს იგივე ლექცია ქართულ ენაზე.

23 ნოემბერს ვოლინის ლექცია რუსულ ენაზე: „რუსეთის სოციალ-დემოკრატიული მუშათა პარტიის შექმნა და პარტიის შიგნით ბოლშევიკთა და მენშევიკთა ფრაქციების წარმოშობა“ (1901—1904 წ. წ.).

იგივე ლექცია ქართულ ენაზე გადაცემული იქნება 25 ნოემბერს.

27 ნოემბერს ამავე თემაზე გადაცემული იქნება მეორე ლექცია რუსულ ენაზე.

29 ნოემბერს იგივე ლექცია ქართულ ენაზე.

თეატრების საიუბილეო დაღგმები

თბილისის თეატრები გაცხოველებით ემზადებიან ოქტომბრის დიადი სოციალისტური რევოლუციის ჩვიდმეტი წლისთავისათვის.

რუსთაველის ორდენოსანი თეატრი ზეიმის დღეებში მაყურებელს უწვევს პრემიერაზე. თეატრის კოლექტივმა მოამზადა მთელი თავისი შემოქმედებითი ძალები მობილიზაცია, რათა ისტორიული სიზუსტითა და მხატვრული სიმაღლით ასახოს ერთერთი ფეხწინველაზეი ფურცელი საქართველოს რევოლუციური მოძრაობის ისტორიაში — პირველი პოლშევიკური ორგანიზაციის ჩასახვა ბათუმში დიდი ლენინის ხელმძღვანელობით.

ამ პიესის დადგმასთან დაკავშირებით, თეატრი წყვილს გამოუფენს, სადაც დოკუმენტებითა და სხვა ისტორიული მასალებით ასახული იქნება ბათუმში პირველი ბოლშევიკური ორგანიზაციის ჩასახვის ეპოქა.

სათეატრო ზეიმისათვის ეწყობა ბერეთელ მწერალთა სახელის დასახლების ოთახი.

ზეიმების დროს ბრწყინვალედ გაიმართება ტაბაკიანი, რომელიც ასახავს ქართველ მწერალთა სახელების ისტორიას