პროლეტარებო ყველა ქვეყნისა, შეერთდით!

კომუნისტი

საქ. კ. პ. (ბ) ცენტრალური კომიტეტის, თბილისის ქ-ის და ცაკის ორგანო

№ 247 (5048) | ხუთშაბათი, 28 ოქტომბერი 1937 წ. | ფასი 10 კაპ.

ემზადო არჩევნებისათვის — ნიშნავს არა მარტო მონაწილეობა მიიღო კონსტიტუციისა და საარჩევნო კანონის შესწავლაში, არამედ გამუდმებით ამხილო კიდევაც მტრის ხრიკები, დაუზოგავად ებრძოლო მტრებს, რა ნირებსაც არ უნდა ჰქონდეთ მათ აფარებული. („პრავდა“).

უხვი მოსავალი

ნასოფლო-სამეურნეო წელი დასასრულს უახლოვდება. საშუშაოთა შეჯამებიდან ცხადი ხდება, რომ ორდენოსან საქართველოს კოლმეურნეობები და საბჭოთა მეურნეობები უხვ მოსავალს ღებულობენ. ამ უხვ მოსავალში, როგორც სარკეში, ჩანთლად მოსჩანს კოლექტივიზაციის სტალინური გეგმის ბრწყინვალე გამარჯვება. საკოლმეურნეო წყობილებამ გაიმარჯვა საბოლოოდ და სამუდამოდ. მაღალი მოსავალი ერთობა გადიდებისა და მეორეთა დამონების საშუალება კი არ არის, იგი ხალხის სიმდიდრეა, და ამიტომაც არის, რომ ეს ყოველი მშრომელის სულსა და გულს ახარებს, ყველას ლაგაფრთოვანებენ. და ახალ ენერგიას ჰბრძენს მორიგ ბრწყინვალე გამარჯვებათა მოსაპოვებლად.

ჩაისა და ნარინჯოვანთა კულტურები — ოქტომბრის რევოლუციის პირმშოა. ეს კულტურები გადაიქცნენ კოლმეურნეთა შეძლებულობის წყაროდ.

წელს ნარინჯოვანთა მოსავალს ცარგი პური უჭირს. ადგილებიდან მოდის ცნობები, რომ მთელ რიგ კოლმეურნეობებში შარშანდელთან შედარებით 2-3-ჯერ მეტ მოსავალს ღებულობენ.

სოფლად გაჩნდნენ ახალი ადამიანები, რომელნიც სტალინური მზრუნველობის შედეგად დაეუფლნენ კულტურულ აგროტექნიკას და შრომის ნაყოფიერების მაღალ მაჩვენებლებს აძლევენ. სტალინური ეპოქის ბედნიერი ადამიანები ახალ-ახალ რეკორდებს ამყარებენ. ეს იმიტომ ხდება, რომ სოციალიზმის ქვეყანაში ადამიანი ძვირფას კაპიტალად არის მიჩნეული. მახარაძის რაიონის ს. ნატანების ბერიას სახელობის კოლმეურნეობაში გრიგოლ ხურციძის ბრიგადამ ჰექტარზე საშუალოდ მიიღო 4.000 კილოგრამი ჩაის ფოთოლი, ნაკლებად გეგმით გათვალისწინებულ 2.200 კილოგრამისა. ქობულეთის რაიონის კოლმეურნეობა „წითელ ოქტომბერში“ ჰექტარზე საშუალოდ მიიღეს 4.310 კილოგრამი ჩაის ფოთოლი.

საკოლმეურნეო შრომის გმირეზი თამმაუჭის კარგ მოსავალსაც აღებენ. ლაგოდეხის რაიონის სოფ. ჩაფდენიანის კოლმეურნეობაში ჰექტარზე მიიღეს 22 ცენტნერი თამბაქო, ანუ სამჯერ მეტი, ვიდრე გეგმით იყო გათვალისწინებული. ასეთივე საამაყო მარჯენებელი აქვს ამავე რაიონის სოფ. ვაშლოვანის კოლმეურნეობა „ლენინის ანდერძს“.

მეტად სასიხარულო ცნობები მოდის დასავლეთ საქართველოდან. სამინდოს ისეთი უხვი მოსავალი, როგორიც წელს არის, არაგის ახოსეს. ბეგრია ისეთი კოლმეურნეობა, სადაც შრომადღეს 1,5—2 ფუთი ღებინდი ხდება. ლანჩხუთის რაიონის აქანის სტალინის სახელობისა და მამათის ბერიას სახელობის კოლმეურნეობებში ჰექტარზე 20—21 ცენტნერი სიმინდი მიიღეს.

ასეთი უხვი მოსავალი მარტო კარგი ამინდით არ აიხსნება. ეს ბრწყინვალე გამარჯვება შედეგია პარტიის ლენინურ-სტალინური ხაზისა, რომელიც მიმართულია ჩვენი ქვეყნის ინდუსტრიალიზაციისა და სოფლის მეურნეობის შეიარაღებისაკენ უახლესი პირველხარისხოვანი იარაღ-მანქანებით.

კოლმეურნეობათა განმტკიცებამ სასოფლო-სამეურნეო სტალინური წესდების საფუძველზე, სოფლის მეურნეობის მექანიზაციამ და მაღალი აგროტექნიკის დანერგვამ კოლმეურნეობებსა და საბჭოთა მეურნეობებს უხვი მოსავალი მისცა.

.სწრაფად იზრდება კოლმეურნეობათა და კოლმეურნეთა შემოსავალი და შეძლებულობა. მაგალითად, სოფ. ფშაველის კოლმეურნეობაში (თელავის რაიონი) სახელმწიფო ვალდებულებათა მოხდის, მტს-ის ნატურანაზღაურების გადახდისა და ყველა საჭირო ფონდის გამოყოფის შემდეგ შრომადღეს 9,5 კილოგრამი მარტო მარცვლეული ხვდა. გორის რაიონის ქვემო-ხიის კოლმეურნეობაში კი — 10 კილოგრამი პური. ს. დაგვის ვოროშილოვის სახელობის (ქობულეთის რაიონი) კოლმეურნეობის შემოსავალი წელს სამ მილიონ მანეთს აღემატება. ლაგოდეხის რაიონის სოფ. ცოდნის ორჯონიკიძის სახელობის კოლმეურნეობაში შრომადღეზე მარტო ფულად მოდის 15 მანეთი, ნაცვლად შარშანდელი 8 მანეთისა. ჩაისა და ციტრუსების რაიონებში ბევრია ისეთი კოლმეურნე, რომელნიც კოლმეურნეობიდან და საკარმიდამო ნაკვეთიდან 30—35 ათას მანეთს შემოსავალს მიიღებენ.

„კომუნისტის“ დღევანდელ ხომერში გამოქვეყნებული მასალები მოწმობენ, თუ როგორ მთლიანად შესცვალა ძველი სოფლის სახე და შინაარსი საკოლმეურნეო წყობილებამ და რა დიდი სიმდიდრე შესძინა წლევანდელმა უხვმა მოსავალმა კოლმეურნე გლეხობას. ახლანდელი კოლმეურნენი — ყოფილი მოჯამაგირენი, რომელნიც დიდ ტანჯვა-ვებას განიცდიდნენ ცარიზმისა და ძველშეკვეთა ტირანიის ბატონობის დროს, კოლმეურნეობაში შესვლის შემდეგ შეძლებული ცხოვრების გზას დაადგნენ. საბჭოთა გლეხი სამუდამოდ განთავისუფლდა ექსპლოატაციისაგან და კოლმეურნეობაში პატიოსანი მუშაობით იგი საამური ცხოვრების ახალ-ახალ მწვერვალებს იპყრობს.

საკოლმეურნეო წყობილების უპირატესობა ცხადად გამოიხატა ამხანაგ ლავრენტი პავლეს-ძე ბერიას.

ჩაის ავტონომიური საბჭოთა სოციალისტური რესპუბლიკის ახალი კონსტიტუციის მიღებით აჭარის ავტონომიური საბჭოთა სოციალისტური რესპუბლიკის ახალ კონსტიტუციას და აღნიშნავდენენ იმ უდიდეს მიღწევებს, რასაც აჭარის ასსრ მიაღწია ლენინ-სტალინის პარტიის, დიდი სტალინის ხელმძღვანელობით.

ამხანაგი სჯალინი — კავშირის საბჭოს დეპუტატობის პირველი კანდიდატია

ბოსკოვი, 26 ოქტომბერი (საკადრო). მთელს ჩვენს ქვეყანაში არაჩვეულებრივი აღფრთოვანებით მიმდინარეობს ამომრჩეველთა კრებები, მიძღვნილი სსრ კავშირის უზენაესი საბჭოს დეპუტატობის კანდიდატების დასახელებისადმი. მუშები, მოსამსახურეები, კოლმეურნეები, მეუშაო - გლეხური წითელი არმიის მეომრები, საბჭოთა ინტელიგენცია ასახელებენ ჩვენი დიდი სამშობლოს ყველაზე ღირსეულ შვილთა კანდიდატურებს, გამოხატავენ თავის უსაზღვრო ერთგულებას შშმთლიური მთელ-შეკვეთი პარტიისადმი, ხალხთა ბრძენი ბელადისადმი, შშმთლიური და საყვარელი ამხანაგ სტალინისადმი.

მრავალრიცხოვანი საარჩევნო ოლქების ამომრჩევლები კავშირის საბჭოს დეპუტატობის პირველ კანდიდატად ასახელებენ შრომითი ლოთა საყვარელ ბელადს, მამას და მასწავლებელს ოსებ ბესარიონის-ძე სტალინს. ჩვენი ქვეყნის სულ სხვადასხვა რაიონის ამომრჩევლები სთხოვენ ამხანაგ სტალინს ეხელვინოვენ ამხანაგი სტალინი კავშირის საბჭოს პირველ დეპუტატად დაასახელეს თურქესტან - ციმპირის რკინიგზის რკინიგზელთა (ალმა-ატა) და ალმა-ატას თამბაქოს ფაბრიკის კოლექტივმა.

— ჩემს ცხოვრებაში დადგა სიზეიმო საათი, — სთქვა წინასაარჩევნო კრებაზე ალმა-ატას თამბაქოს ფაბრიკის მოშა-ქალმა ამხ. ბასკუმბაევამ. — მთელს საბჭოთა ხალხთან ერთად მე კავშირის საბჭოს დეპუტატობის პირველ კანდიდატად ვასახელებ ჩვენს შშობლიურ, საყვარელ ბელადს ამხანაგ სტალინს. ჩვენ მას უნდა ვუმადლოდეთ ყველა იმ გამარჯვებისა და მიღწევის, რომლებიც ოქროს ასოებით ჩაწერილია სტალინურ კონსტიტუციაში.

ამხანაგ სტალინის კანდიდატურა კავშირის საბჭოს დეპუტატობაზე დაასახელეს აგრეთვე ოქტომბრის რკინიგზის დნოს სადგურის ორთქმავალსარემონტო სახელოსნოთა რკინიგზელებმა, ამომრჩეველებმა ქორჩის ვოიკოვის სახელობის მეტალურგიულ ქარხანაში, ნოვოროსიისკის ქარხნებში — „პროლეტარსა“ და „ოქტიაბრში“, ხელოვნური ლანჩის იეანოვის კომბინატში, ვოლოგდის ორთქმავალსარემონტო ქარხანაში, ბოგუჩარსკის თუჯხამომსხმელ ქარხანაში და ბოგუჩარსკის მარცვლეულის საბჭოთა მეურნეობაში, ქარხანა „კრასნე ბოიცაში“ (ტამბოვის საარჩევნო ოლქი), ქარხანა „პროლეტარში“ (ნოვოროროდის საარჩევნო ოლქი), არხანგელსკის მანქანა - ტრაქტორთა სადგურსა და არტელ „პარიჩსკაია კომმუნაში“ (ნოვოხოპერსკის საარჩევნო ოლქი), კრასნოიარსკის ორთქლმავალსარემონტო ქარხანაში და მრავალ სხვა ქარხანასა, ფაბრიკასა, კოლმეურნეობასა და საბჭოთა მეურნეობაში, მუშურ-გლეხური წითელი არმიის ნაწილებში, საზოგადოებრივ ორგანიზაციებში.

✪

კრასნოიარსკი, 26 ოქტომბერი (საკადრო). კრასნოიარსკის ორთქლმავალსარემონტო ქარხნის საამწყობო საამქროს უზარმაზარ სადგომში შეიკრიბა ოთხი ათასი მუშა, ინჟინერ - ტექნიკური მუშაკი და მოსამსახურე. დღეს ისინი ასახელებენ თავის კანდიდატს კავშირის საბჭოში.

ტრიბუნაზე ადის ქარხნის ძველი მუშა ამხ. პროსვირინი.

— მე ქარხანაში 1903 წლიდან ვმუშაობ, — ამბობს ამხ. პროსვირინი,—ძველად ქარხანაში უსასტიკესი ექსპლოატაცია იყო გამეფებული. 15 საათის საკატორღო მუშაობა დღეში, სამთხოვრო ხელფასი, დამცირება და სიბნელე — აი რა იყო ჩემი ხვედრი ახალგაზრდობაში.

ახლა სულ სხვაა! ჩვენ სასიხარულო, ბედნიერი ცხოვრებით ვცხოვრობთ. ახალგაზრდობას ჩვენში ფართოდ აქვს გახსნილი განათლების კარები, უზარუნველყოფილია შრომისა და დასვენების უფლება.

მე უაღრესად ბედნიერი ვარ, რომ დღეს შესაძლებლობა მაქვს დავასახელო კავშირის საბჭოს დეპუტატობის კანდიდატად ის, ვინც მთელ თავის სიცოცხლეს ახმარს მუშათა კლასის სამსახურს, ვინც თავგამოდებით იბრძოდა და იბრძვის მისი ნათელი, ბედნიერი ცხოვრებისათვის, მე ვასახელებ, ამხანაგებო, შშობლიური, საყვარელი ამხანაგი სტალინის კანდიდატურას!

კრების ოთხი ათასი მონაწილის მქუხარე ტაშმა და მძლავრმა „ეაშამ“ დაჰფარა ამხ. პროსვირინის სიტყვები.

უბრალო, გულწრფელმა სიტყვებით ლაპარაკობს ქარხნის მუშა-ქალი ამხ. კირილოვა ქალის ბედნიერ ცხოვრებაზე საბჭოთა კავშირში.

— როცა უკან ვიხედებით, — ამბობს იგი, — მე ვიხედავ ქალის შავბნელ ცხოვრებას, რევოლუციამდე 12 წლისა ვიყავი, როცა ქირაზე სამუშაოდ წავედი. ვმუშაობდი ქალბატონ ვესნინასთან. ყოველდღე ვამზადებდი სადილს სამს სხვადასხვა ჭურჭელში: ერთში — ქალბატონისათვის, მეორეში — მისი ძალლისათვის და მესამეში — ჩემთვის. მოვიდოდა ხოლმე ვესნინა, მოხდიდა ჭონს ჩემს ჭურჭელში, გადაასხამდა „ძაღლის ჭურჭელში და დასძენდა: „წინათ ჩენს ძაღლში ხუთს შენისთანას მივიღებდიო“. ეს უწყინდურობა აღვივლ ირწა. კომუნისტურმა პარტიამ საყვარელი სტალინის მეთაურობით მშრომელ ხალხს ნამდვილი, ადამიანური ცხოვრება მისცა. მადლობა ამხანაგ სტალინს ბედნიერი ცხოვრებისათვის ჩვენგან და ჩვენი შვილებისაგან.

ერთსულოვანი „ეაშა“ გაისმის სამქაროში.

კრებამ ერთხმად დაადგინა დაასახელოს ამხანაგი სტალინი კავშირის საბჭოს დეპუტატობის კანდიდატად კრასნოიარსკის საარჩევნო ოლქიდან.

№ ნაწილი. თბილისი საუბნო საარჩევნო კომისიის თავმჯდომარე, ლეიტენანტი ამხ. კერფელიევი, პარტიის 1931 წლიდან, მეშვიდე ოქტომბერს გამოსული. ოცდაული, რომელსაც ის მეთაურობს, მოწინავეა. თვითონ ამხ. პერფილიევი საბრძოლო და პოლიტსწავლების შრიგადოსანია.

ფოტო სერგისი („სოიუზფოტოს“ სპ. განყ.).

ჭიათურის მშრომელთა ღმა

(„კომუნისტის“ საკ. კორესპონდენტისაგან)

27 ოქტომბერს ჭიათურის მარგანეცის ყველა საწარმოში გაიმართა მუშების, ინჟინერ-ტექნიკოსებისა და მოსამსახურეების მრავალრიცხოვანი კრებები, მიძღვნილი კავშირის საბჭოს დეპუტატობის კანდიდატთა დასახელებისადმი.

ჭიათურის მშრომელები უდიდესი ენტუზიაზმით აყინებენ დიდი ბელადის ამხანაგი სტალინისა და მის თანამებრძოლთა კანდიდატურებს კავშირის საბჭოში. სტალინის სახელობის მაღაროს მუშა - მოსამსახურეთა კრებაზე სიტყვით გამოვიდა მარგანეცის წარმოების პირველი ელსის ოსტატი გედეონ მეცხოვრიშვილი.

— ამხანაგებო,—სთქვა მან,—ჩვენ ვაყენებთ ამის კანდიდატურას, ვინც მეგიგონია ბელნერი და საამური ცხოვრება. ჩვენთვის, ჭიათურის მშრომელებისათვის, არ არის იმაზე უფრო მეტი ბედნიერი, ვიდრე ხმა მივცეთ ჩვენს ბელადს და მასწავლებელს დიდ სტალინს.

კრებაზე გამოსულმა სტახანოვლებმა ცუკერჭირიძემ, ასანიძემ და სხვებმა მხარი დაუჭირეს ამხ. მეცხოვრიშვილის წინადადებას. კრებამ ერთსულოვნად დაადგინა, ეთხოვოს მსოფლიო პროლეტარიატის დიდ ბელადს ამხანაგ სტალინს დათანხმდეს კენჭი იყაროს ჭიათურის საარჩევნო ოლქში.

დიდი ბელადის ამხანაგ სტალინის კანდიდატურა უხვნიეს საბჭოში ასარჩევად დასახელდა ლენინის სახელობის მაღაროს მუშა-მოსამსახურეთა კრებაზე წამოყენებულ სულ მცირე ორ-ორი სანამუშო სადგომი საარჩევნო ოლქებისათვის.

საოლქო საარჩევნო კომისიის კუთვნილ ავტომობილებით ჭიათურის საარჩევნო ოლქის ყველა საარჩევნო უბანში გაიგზავნა საარჩევნო კომისიონერები, რომელნიც ხალხს გააცნობენ ამხანაგ სტალინის კანდიდატურას.

12 დეკემბრის დიად თარიღს წლიური გეგმის ვადამდე შესრულებით შევხვდეთ

ბოსკოვი, 26 ოქტომბერი (საკადრო). ქ. მოსკოვის სტალინის საარჩევნო ოლქის ტერორისტის მდივარე საწარმოთა ხელმძღვანელებმა წამოაყენეს წინადადება 12 დეკემბრისთვის — სსრ კავშირის უზენაესი საბჭოს არჩევნების დღისთვის — ვადამდე შესრულებულ იქნას წლიური გეგმა.

თავის წერილში ისინი სწერენ:

„ჩვენი საწარმოების მუშებმა, ქ. მოსკოვის სტალინის საარჩევნო ოლქის პარტორგმა და არაპარტორგმა ბოლშევიკებმა, წამოაყენეს რა კავშირის საბჭოს დეპუტატობის კანდიდატად იოსებ ბესარიონის-ძე სტალინის, დადგინეს თავის კრებებზე 12 დეკემბრის დიად თარიღს შეხვედროდნენ სახელმწიფო წლიური პროგრამის ვადამდე მთლიანად და გადაჭარბებით შესრულებით.

ვასრულებთ რა მუშათა კოლექტივების ნება-სურვილს, ჩვენ ვკისრულობთ ვალდებულებას უზენაესი საბჭოს არჩევნების დღეს შევხვდეთ სახელმწიფო გეგმის ვადამდე დათარიღებით ყველა რეცხობრივი და ხარისხობრივი მაჩვენებლის მიხედვით და მოვუწოდებთ სტალინის საარჩევნო ოლქის ყველა საწარმოს მიბაძოს ჩვენს მაგალითს.

დარწმუნებულნი ვართ, რომ ჩვენი წინადადება ფართო გამხმაურებას ჰპოვებს ქარხნებში, ფაბრიკებში, მაღაროებში, ჩვენი თვალწუწედნი სამშობლოს ყველა საწარმოში“.

ესპანეთის ფრონტებზე

(საკდესის ცნობებით)

ცენტრალური ფრონტი

კუესტა დე ლა რეინის რაიონში რესპუბლიკელთა ჯარებმა წინ წაიწიეს დაახლოებით 400 მეტრით და ხელთ იგდეს მეამბოხეთა დიდძალი სამხედრო საჭურველი. რესპუბლიკელთა ცხნელისანმა რაზმმა, რომელიც დასაზვერად გავიდა, მიაღწია მეამბოხეთა პოზიციებს ბოროკასთან, არანხუესის ჩრდილო-დასავლეთით. რაზმი, რომელსაც მეამბოხეები თოფის სროლით შეხვდნენ, დაბრუნდა ისე, რომ არავითარი ზარალი არ უნახავს. ამავე რაიონში რესპუბლიკელები დასაზვერად მივიდნენ მეამბოხეთა სანგრებთან და ხელთ იგდეს ტყვიამფრქვევი და 10 ათასზე მეტი ვაზნა.

25 ოქტომბრის დღით მადრიდის ჩრდილო - დასავლეთით სწარმოებდა ბრძოლა, რაც დაახლოებით ერთ საათს გაგრძელდა.

მადრიდის სამხრეთით, ჟსერის უბანზე, მეამბოხეებმა დაიწყეს ორთქმავალსარემონტო ქარხნის ტყვიამფრქვევის სროლა. მეამბოხეთა ორი ათასი მუშა, ინჟინერ - ტექნიკური მუშაკი და მოსამსახურე, რომელიც მეამბოხეთა ხელში იმყოფება.

რესპუბლიკელებმა, რომლებიც დამზვერვა - ორაერაცია ანხორციელებენ, წინ წაიწიეს 3 კილომეტრით, კამპანიოსაკენ ისე, რომ მათ მტერი არ შეხვედრიათ.

„უცნობი“ სამხედრო გემის თავღასხმა საერანგეთის ნავსადგურ ფორნელზე

პარიზი, 26 ოქტომბერი (საკდესი). ჰავასის სააგენტოს ცნობით, „უცნობი ეროვნების“ ჰიდროთვითმფრინავი თავს დაესხა ნავსადგურ ფორნელს და რამდენიმე ყუმბარა ესროლა საფრანგეთის წყალქვეშა ნავგამანადგურებელ „91“-ს, რომელიც რეიდზე იდგა. ყუმბარების აფეთქებისაგან გამანადგურებელზე ცეცხლი გაჩნდა.

საააგენტო იუწყება, რომ „უცნობი“ სამხედრო გემის ფრენის დროს ორთქმავალსარემონტო ქარხნის ტყვიამფრქვევის სროლა შეწყდა. ამის შემდეგ ტყვიამფრქვევის სროლა განახლდა ორჯერ, მაგრამ ამ ორ შემთხვევაში ტყვიები ზღვაში ჩავარდნილან.

საააგენტო ამბობს, რომ „უცნობი“ სამხედრო გემის ფრენის დროს ნავსადგურის ზენიტურ ტყვიამფრქვევებს ცეცხლი არ გაუხსნიათ, რადგან ეს ტყვიამფრქვევები ფრენის დროს ვერ ასწევენ საკმარისად მაღლა.

მაკარონის ფაბრიკის კოლექტივმა წამოაყენა ამხანაგ ბერიას კანდიდატურა

26 ოქტომბერს მაკარონის ფაბრიკაში (ნაგელუღი) შესდგა მუშათა, ინჟინერ-ტექნიკოსთა პერსონალის და მოსამსახურეთა საერთო კრება, რომელიც მიეძღვნა სსრ კავშირის უზენაესი საბჭოს დეპუტატობის კანდიდატურის განხილვას.

კრება გახსნა საფაბრიკო კომიტეტის თავმჯდომარემ ამხ. ბერუაშვილმა.

ტრიბუნაზე ადის ფაბრიკის ძველი, 35 წლის საწარმოო სტაჟის მქონე, მუშა-ქალი, უპარტიო, სტახანოველი — ამხ. ე. ა. გამბაროვა.

— ამხ. ლ. ბერიას ხელმძღვანელობით, საქართველოს მშრომელებმა, — ამბობს იგი,—რომელნიც ადრე ექსპლოატაციას ხალხთა ბელადის დიდი სტალინის მითითებებს, მაღწიენ ბედნიერ, სამოქრ ცხოვრებას. ჩვენი ფაბრიკის მთელი კოლექტივის სახელით მე სიამაყით ვასახელებ ლენინ-სტალინის დიადი პარტიის ერთგული შვილის, ურყევი ბოლშევიკის, ყველასათვის საყვარელი ამხ. ლ. ბერიას კანდიდატურას კავშირის საბჭოს დეპუტატობაზე.

მჭუხარე ტაშით, მოწონების შეძახილებით შეხვდნენ ფაბრიკის მუშები და მუშა-ქალები წარმოებას ძველი მუშაკის წინადადებას.

— ჩვენი ქვეყანა ამჟამად ა... ჩვენებისათვის ემზადება,—ამბობს სტახანოველი - მექანიკოსი ამხ. ი. ა. ყურტაშვილი.—ჩვენი დიადი ქვეყნის მშრომელნი სსრ კავშირის უზენაესი საბჭოს დეპუტატობის კანდიდატებად ასახელებენ საუკეთესოთაგან საუკეთესოს შორის, ყველაზე ღირსეულ ადამიანებს. მიეკვალმები რა ამხანაგ გამბაროვას წინადადებას, მე მხურვალედ მხარს ვუჭერ ამხ. ბერიას კანდიდატურას.

შემდეგ სიტყვებით გამოდიან ამხ. ვ. ფ. მუკა, ნიკოლაშვილი, ვ. ბაბუროვა, ს. ჩირგაძე, ს. პაპულენკო და სხვები, რომელნიც ერთსულოვნად იწონებენ საქართველოს ბოლშევიკთა ხელმძღვანელის ამხ. ლ. ბერიას კანდიდატურის წამოყენებას კავშირის საბჭოს დეპუტატად.

ბოლოს გამოვიდა ფაბრიკის დირექტორის მოადგილე, დაწინაურებული მუშა ამხ. ლ. ოგანეზოვი.

— ჩვენ იმიტომ ვასახელებთ ამხ. ბერიას კანდიდატურას კავშირის საბჭოში, რომ ვიცით, როგორც ურყევ ბოლშევიკს, როგორც სტალინური სიმტკიცით აწარმოებს შეურიგებელ ბრძოლას ხალხის მტრებთან, რომელნიც ხელს გვიშლიან შეშინოთ ჩვენი საამური, ბედნიერი ცხოვრება.

ერთხმად მიღებულ რეზოლუციაში ვასანიშნავთ:

— თბილისის მაკარონის ფაბრიკის მუშათა, მოსამსახურეთა და ინჟინერ-ტექნიკოსთა პერსონალის საერთო კრება ასახელებს ლენინ-სტალინის პარტიის ერთგული შვილის, ორდენოსანი საქართველოს საბჭოთა რესპუბლიკის ბოლშევიკთა ხელმძღვანელის ამხ. ლავრენტი პავლეს-ძე ბერიას კანდიდატურას კავშირის საბჭოს დეპუტატად.

საერთო კრებამ ამხ. ლ. პ. ბერიას მომართა თხოვნით დათანხმდეს დაკნჭი იყაროს კავშირის საბჭოს დეპუტატობაზე თბილისის სტალინის საარჩევნო ოლქში.

კრება მჭუხარე ტაშის გრიალში ღებულობს ამხ. ლ. ბერიასთვის გასაგზავნი წერილის ტექსტს. (საკდესი).

პაკაშინის საბრძოლო ფრენა

ბოსკოვი, 26 ოქტომბერი (საკდესი). ცენტრალური აეროკლუბის ინსტრუქტორმა ლეიტენანტმა ამხ. პაკაშინმა ფრენის დროს ჰაერში ორი ფიგურა შეასრულა. ამ ფიგურების შესრულების დროს ამხ. პაკაშინის თვითმფრინავის ფრთა მოწყდა. ამხ. პაკაშინმა ფრენა გააგრძელა ერთი ფრთით და უსაფრთხოდ დაეშვა აეროდრომზე.

ჩაის ავტონომიური საბჭოთა სოციალისტური რესპუბლიკის რესპუბლიკის საბჭოების საგანგებო მე-12 ყრილობამ დაამტკიცა ახალი კონსტიტუცია

ბათუმი, 27 ოქტომბერი (სპ-სი). 24 ოქტომბერს აჭარის ასსრ საბჭოების საგანგებო მე-12 ყრილობამ განიხილა და სამოთხოდ დაამტკიცა აჭარის ასსრ ახალი კონსტიტუცია.

აჭარის ავტონომიური საბჭოთა სოციალისტური რესპუბლიკის ახალ კონსტიტუციაში ოჭროს ასოებით არის ამოქარგული აჭარის მოწეეულები, მთელი სახალხო მეურნეობის უდიდესი აღმავლობა, აჭარის ხალხის ბედნიერი, სამართი და სახელოვანი ცხოვრება.

ყრილობაზე გამოსული ამხანაგები: გ. სურმანიძე, ხ. სურმანიძე, ყურაშვილი, დუმბაძე, შეწირულია, მოლოხავი, კაკაბაძე, კალანდაძე, ნაძე, კუჭავლიანი, წულუკიძე და სხვ. მხურვალედ მიესალმნენ სტალინური კონსტიტუციის პირმშოს — აჭარის ავტონომიური საბჭოთა სოციალისტური რესპუბლიკის ახალ კონსტიტუციას და აღნიშნავდნენ იმ უდიდეს მიღწევებს, რასაც აჭარის ასსრ მიაღწია ლენინ-სტალინის პარტიის, დიდი სტალინის ხელმძღვანელობით.

დელეგატებმა, რესპუბლიკის რჩეულმა ადამიანებმა ყრილობაზე მოიწონეს მთელი აჭარის ხალხის მხურვალე სიყვარული და უსაზღვრო ერთგულება უძლეველი საბჭოთა კონსტიტუციის ბრძენი შემოქმედისადმი — შშობლიური სტალინისადმი.

აჭარის ასსრ საბჭოების საგანგებო მე-12 ყრილობამ მისასალმებელი დეპეშა გაუგზავნა ხალხთა დიდ ბელადს ამხანაგ სტალინს და მის ერთგულ თანამებრძოლს საქართველოს კომუნისტური პარტიის (ბ) ცენტრალური კომიტეტის მდივანს ამხანაგ ლავრენტი პავლეს-ძე ბერიას.

აჭარის ავტონომიური საბჭოთა სოციალისტური რესპუბლიკის ახალი კონსტიტუციის მიღებით აჭარის მშრომელთა, ბედნიერ ხალხთა ისტორიაში იწყება ახალი ხანა. საქართველოს და დიდი საბჭოთა კავშირის მშრომელებთან ერთად აჭარის მშრომელები ლენინ-სტალინის პარტიის ხელმძღვანელობით სტალინური კონსტიტუციის დროშით წავალენ წინ ახალ-ახალ გამარჯვებებისაკენ, კომუნიზმისაკენ.

თურქეთის ახალი მთავრობის შედგენა

ანკარა, 26 ოქტომბერი (საკდესი). ანატოლიის დეპუტათა საგანგებო ყრილობა, რომ ისმენდეს ინენიოს მთავრობის შესახებ. თურქეთის რესპუბლიკის პრეზიდენტი ქემალ ატათურქი დათანხმდა მთავრობაში და ახალი კაბინეტის შედგენა დაავალა ჯელალ ბაიარს.

ჯელალ ბაიარმა შეიდგინა მთავრობა, რომელშიაც თვითონ მიიღო პრემიერის პოსტი.

ავიაციის ავტონომიური საბჭოთა სოციალისტური რესპუბლიკის საბჭოების საგანგებო მე-12 ყრილობამ დაამტკიცა ახალი კონსტიტუცია

ბათუმი, 27 ოქტომბერი (სპ-სი). 24 ოქტომბერს აჭარის ასსრ საბჭოების საგანგებო მე-12 ყრილობამ განიხილა და სამოთხოდ დაამტკიცა აჭარის ასსრ ახალი კონსტიტუცია.

აჭარის ავტონომიური საბჭოთა სოციალისტური რესპუბლიკის ახალ კონსტიტუციაში ოჭროს ასოებით არის ამოქარგული აჭარის მოწეეულებანი, მთელი სახალხო მეურნეობის უდიდესი აღმავლობა, აჭარის ხალხის ბედნიერი, სამართი და სახელოვანი ცხოვრება.

ყრილობაზე გამოსული ამხანაგები: გ. სურმანიძე, ხ. სურმანიძე, ყურაშვილი, დუმბაძე, შეწირულია, მოლოხავი, კაკაბაძე, კალანდაძე, ნაძე, კუჭავლიანი, წულუკიძე და სხვ. მხურვალედ მიესალმნენ სტალინური კონსტიტუციის პირმშოს — აჭარის ავტონომიური საბჭოთა სოციალისტური რესპუბლიკის ახალ კონსტიტუციას და აღნიშნავდნენ იმ უდიდეს მიღწევებს, რასაც აჭარის ასსრ მიაღწია ლენინ-სტალინის პარტიის, დიდი სტალინის ხელმძღვანელობით.

ჯაფარიძის თვითმფრინავების ველური მოქმედება

ვალენსია, 26 ოქტომბერი (საკდესი). მინორკის კუნძულის (ბალეარის კუნძულების ერთერთი ჯგუფი, იმყოფება ესპანეთის მთავრობის ხელში) ბაზეები ბაზის უფროსის გადმოვლებმა, ორთ. ვ. ჯაფარიძემ თვითმფრინავმა ყუმბარები დაუშინა ესპან. ფორტელს. ყუმბარებმა ცეცხლი გაუჩინეს საფრანგეთის სავაჭრო გემს „შასერს“, რომელიც იმყოფებოდა ყურეში, რის შედეგადაც ორი ადამიანი დაიღუპა და ორი დაიჭრა. ესპან. მებრძოლებმა ჩაიჭირეს ორი ფრანგი მეზღვაური, რომელნიც ბორტზე იმყოფებოდნენ.

ესპან. მებრძოლებმა მინდვრებში გაიქცნენ. ბრძანებას თან მოჰყვა ქვემეხების ახალი გასროლა. ნავსადგურ სტენდან 35 მილის დაშორებით „უცნობი“ პირატული გემი მიიმალა. გემი „პროსიდა“ 24 ოქტომბერს მივიდა სტენში.

ბიბლიოთეკა

მზადება სსრ კავშირის უზენაესი საბჭოს არჩევნებისათვის

დაუღალავად ვაწარმოოთ საარჩევნო კანონის პროპაგანდა, ავამაღლოთ ჩვენი ქვეყნის მშრომელთა პოლიტიკური აქტივობა

საარჩევნო ბიბლიოთეკა

სოლოლაკის თავაძე

ჩემი ხმა

მე ამ დილით კომკავშირის ხევისკენ ავირბენდე,
მივაშურე ახალ ნერგებს, მზით ღიმილმი მობიბინეს;
თვალი ვჰკიდე კაჯასთონს, ცას იერმი მოელვარეს,
და სალამი გადავეძახე დიდ საშობლოს ყოველ მხარეს!

მწვერვალიდან გადმოეშვა ნისლის ქუდა გედისფერი,
მყისვე დადნა ცის ლაქვარდ'ში, როგორც სიმით ანაყოფერი,—
ეს ჩემი სიხარულიც მშობელ ქვეყნის გულში დნება,
კი არ ჰქრება, სხვა მრავალი დილის სხივით ხხეოსნდება!

თავს დავყურებ დიდა-ქალაქს, ხარაჩოებს, მაღლა თაღებს,
მტკვრის ნაპირებს მოკაკაშებს, ყვავილებით შემკულ ბაღებს,
ნარიყალას ძველ კედლებს და მეტეხს, ხლეჩა-შემონგრეულს,
ბნელ დილეგის ნაცვლად ვხედავ დიდ ბალავარს, შუქდაფრქვეულს.

მაინც უცებ მოგონება საკანს რიდეს შემოახევს
და ღიმილით გაბრწყინდება კეცხოველის წრფელი სახე!

და ამ დილით ამ უკვდავი რწმენით სავსე კაცის თვალი,
ეს ქალაქი მოგუგუნეს, ძველ ბებრძოლთა სისხლის კვალი,
ეს ნერგები, ეს მზე, ეს ცა,—ყველა თითქო მეკითხება:
რას შეჰხარი? შენი გული ვის გულის ხმას უერთდება?

ხმას ვის ვაძლევ?

— ჯერ ერთ წმით გადავხედოთ საზღვრით საზღვარს,
ხედავ ომის ჯამჩაღებლებს, ცის კამარის რისხვით ზანზარს?
ხედავ მადრიდს ცეცხლის რკალში, გადარუჯულს ყუმბარებით?
ხედავ დედას მკერდ-დაკაწრულს, გაკვთებულს მწუხარებით?
ასტურიელ მაღაროელს, ომში მოკლულ შვილის მამას,
იერიშზე რომ გადადის... ჰე-ე-ეს მიწას სისხლით ნამავს!...
ხედავ ჩინეთს... ყველგან დაძრწის ცოფმორეულ მგლების ბროკა,
ეინაც მუდამ ბორკილს სჰკდა, მშრომელ ხალხს სისხლი სწოვა...
აქ ბრძოლაა ულმობელი, კაცმა უნდა მოჰკლას მხეცი!
აქ თავსა სდებს, ვისაც გული მომავლის მადლით ეწვის!
და რაზმი რომ რაზმს გასძახის, მიიწევენ წინ და წინა,
ეს რა შეუპოვარსულაეთი, იმედად რომ ყველგან ბრწყინავს?
იგი ჩვენი სამშობლოა, მძლეთა-მძლე და შეუქალესლი!—
მეც აქა ვარ, მის ფიცევებზე გულის ძარღვით გადაზრდილი!
ხმას ვის ვაძლევ?

ამხანაგო,

ჩვენებში დღეს ვინ არ ამაყობს,

ტრფიალით რომ თვალს მოაყრებს ამ ოცი წლის წმინდა ნაყოფს!
აი, ხედავ დედა-ქალაქს და მთელ ახალ საქართველოს,
ფიანდახად რომ ეშლება ოქტომბრის შვილს სასახლეს:
ამ ჰაბუკებს, ქალიშვილებს, ოცსათაველის ქვეყნის შვილებს,
დიდ სტალინის იდეებით გულანთებულთ, სხივმოსილებს!
აი, ხედავ, ეს ქალ-ვაჟი, ჯოხ ნაწილი სიმაღლისა,
ისე ჰგვანან თვალტახადად ავთანდიოს და თინათინს!
ამ გოგონას, წყნეთით რომ სკოლისაკენ მიეკრიალებს,
წითელ ბაფთზე ოქტომბერის დროშის სხივი უბრჭყვიალებს!..
ჰო-და, წმათ, ლაღ სიცოცხლის უკვდავ ძალით ზეაღმავალთ,
მთ ალმზრდელებს, მტკიცე მებრძოლთ, ჩვენს არმიას, ურჩხულ,—
მე ხმას ვაძლევ საამაყოს ჩვენს დიდებას, ჩვენს მომავალს!

ხმას ვის ვაძლევ?

— მას, ვინც ზრომა გმირული და შემომქმედი
ჩვენი წინასწარის მზედ აანთო, ძლევით ძლევის გამომქედი,
ვინც ანჩებს ადამიანს ბრძოლის ხალისს, რწმენას დიადს,
ვინც ჩაგრულთა მეგობარი, იმედი და ბელადიც, —
ვინც სამშობლო ალდგინა აწიანის ცეცხლის ძალით
და მსოფლიოს გაზაფხულის რეგრატეით სწვდება თვალით,—
მე ხმას ვაძლევ აღტაცებით ჩვენს საყვარელს, ჩვენს ღვიძლ
სტალინს!

ჩვენი ქვეყნის მშრომელთა პოლიტიკური აქტივობა

№ ნაწილი. მეშურ-გლეხური წითელი არმიის მეთაურთა ცოლები სწავლობენ სსრ კავშირის უზენაესი საბჭოს არჩევნების დებულებას. ფოტო სერგიანი („სოიუზფოტოს" საქ. გაყ.)

უზენაეს საბჭოში — ლენინ-სტალინის პარჯიის უერთგულესი ადამიანები

სსრ კავშირის უზენაესი საბჭოს არჩევნების დღის დაწესებამ ჩემში, როგორც საბჭოთა მეცნიერში, დიდი სიხარული და აღფრთოვანება გამოიწვია. ჩვენ, საბჭოთა ქვეყნის მეცნიერებს, რომლებიც გარშემორტყმულნი ვართ პარტიის და მთავრობის უდიდესი მზრუნველობითა და სიყვარულით, წლად გვხედავ უშუალო მონაწილეობა მიეღოთ ჯაცობრიობის მოწინავე ადამიანობის მუდამ საოცნებო იდეალების განხორციელებაში. ორი თვის შემდეგ მთელი საბჭოთა ქვეყნის ბედნიერ ხალხთან ერთად ჩვენც მივალთ საარჩევნო ყუთებთან, რათა მსოფლიოში ყველაზე დემოკრატიული სტალინური კონსტიტუციის საფუძველზე, საყოველთაო, თანასწორი და პირდაპირი საარჩევნო უფლების საფუძველზე ფარული კენჭისყრით ავირჩიოთ სსრ კავშირის უზენაესი საბჭოს დეპუტატები.

ჩვენ, საბჭოთა ქვეყნის მეცნიერებმა, კარგად ვიცით, თუ ვინ მოგვანება ეს დიდი უფლება-მოვალეობანი და ვინ შეიარაღნა ბედნიერი და საამური ცხოვრება. ამიტომ მე ხმას მივცემ მხოლოდ ლენინ-სტალინის პარტიის უსაზღვროდ ერთგულ ადამიანებს, მათ, ვინც ბოლომდე ერთგული სოციალისტური სამშობლოსი.

ფიზიოლოგთა, ბიოქიმიკოსთა და ფარმაკოლოგთა მიერ სრულდაიდაც საკავშირო ყრილობაზე, ხალხთა დიდი ბელადის ამხანაგ სტალინისადმი გაგზავნილ მისალმებაში, ყრილობის მონაწილე სხვა მეცნიერთა შორის მეც ვიკისრე მთელი ჩემი ძალღონით ვიბრძოლო დიდი სტალინური კონსტიტუციის — მთელ მსოფლიოში ყველაზე დემოკრატიული კონსტიტუციის — ახსნა - განმარტებისათვის.

დიდი ბელადისათვის მიცემულ ამ პირობის აუცილებლად შევასრულებ. არაფერს არ დავზოგავ იმისათვის, რომ სსრ კავშირის უზენაესი საბჭოს დეპუტატებად არჩეულ იქნან ჩვენი ქვეყნის საუკეთესო ადამიანები. დაუნდობელ წინააღმდეგობას გავუწევ ხალხის ყველა და ყოველგვარ მტერებს, ჯაშუშებს, კონტრრევოლუციონერებს, მაენებლებს.

მეცნიერების დამსახურებული მოღვაწე

პროფ. **ი. ბერიტაშვილი.**

აგიტპუნქტთა კოლონები სოფლად

სსრ კავშირის უზენაესი საბჭოს არჩევნების საარჩევნო კომპანიის დაწყებასთან დაკავშირებით ქუთაისის რაიონის პარტორგები და საბჭოთა ორგანიზაციები კიდევ უფრო გააძლიერებს არჩევნებისათვის მზადებას.

13 ოქტომბერს საქ. კ. პ. (ბ) ქუთაისის საქალაქო კომიტეტმა საყოველთაო, ფარულ-ანაწილებით, გიგიუთში, მაღლაკსა და სხვ. სოფლებში მიაგზავნა საუკეთესო აგიტატორთა კოლონები 181 აგიტატორის შემადგენლობით. კოლონებში შედიოდნენ ქუთაისის ფაბრიკა - ქარხნებისა და ჯგარის ნაწილების აგიტატორები. ისინი გაიყვნენ ბრიგადებად და სტალინური კონსტიტუციისა და ახალი საარჩევნო კანონის ირგვლივ ჩაატარეს საუბრები 13 კოლმეურნეობაში.

მინდვრად, საკოლმეურნეო ბრიგადებში, კოლმეურნეები და კოლმეურნე ქალები დიდი ინტერესით ისმენდნენ საუბრებსა და ძღეოდნენ უამრავ შეკითხვებს. მათთვის საინტერესო საკითხებზე: შეკითხვების უმრავლესობა შეებებოდა სტალინური კონსტიტუციას და ახალ საარჩევნო კანონს. აგიტატორებმა კოლმეურნეების მიერ დასმულ ყველა კითხვაზე ამომწურავი პასუხი გასცეს, რითაც დამსწრენი ქმაყოფილნი დარჩნენ.

ცნობილია, რომ ზშირად მოიწყობა აგიტატორთა გასვლა სოფლად უფრო ხანგრძლივი დროით.

ეგ. გვასალია

პრაქტიკული ნაბიჯები

საქართველოს კ. პ. (ბ) ჰიათურის რაიკომმა შეამოწმა სსრ კავშირის უზენაესი საბჭოს არჩევნების დებულების შემსწავლელი წრეების მუშაობა. ამ მიზნით რაიონში არსებულ 1446 წრიდან მთლიანად იქნენ რაიონის პასუხისმგებელი პრაქტიული და საბჭოთა მუშაკები. ხდებოდა როგორც წრეების მუშაობის, ისე მსმენელთა მიერ საკითხების შეთვისების ხარისხის შემოწმება.

შემოწმებამ ცხადყო, რომ ყველა წრე ვერ მუშაობს ისე, როგორც საჭიროა. ზოგიერთს ახასიათებს ნაკლი, სახელდობრ: მსმენელთა არაწესიერი დასწრება, თვით ხელმძღვანელთა სისუსტე და სხვ.

ამ ნაკლოვანებათა გამოსასწორებლად გამოყო კელეხიერის აგიტატორთა ჯგუფი 22 ამხანაგის შემადგენლობით, რომლებიც მიემგზავრენ ადგილებს. ისინი მთელი საარჩევნო პერიოდის განმავლობაში უხელმძღვანელებენ წრეების მუშაობას, პირადი დახმარებით უზრუნველყოფენ შემნეულ ნაკლოვანებათა გამოსწორებას.

რაიონში შეუდგენენ საარჩევნო უბნების სანიმუშო მოწყობა-გადაყვანას სანიმუშო ადგილებში.

ჰიათურის რაიონში ოქტომბრის დამლევისათვის დასრულდება ყველა საარჩევნო უბნის ტექნიკური მომსახურების სათანადო მოწყობა.

ამ დღეებში რაიონში ჩამოვა ცენტრალური ქალაქიდან ლექტორთა ჯგუფი, რომელიც ჩაატარებს ლექციებს საარჩევნო კანონის ირგვლივ.

ჰიათურის რაიონის საბჭოს არჩევნების დებულების შესწავლის წრეები მეცადინეობას დაიწყებენ 20 ოქტომბერს.

რაიონში ჩატარდა ზოგიერთი საბჭოს წევრის პირველი წინასწარი არჩევნები თათბირები. აქ, სოლქ-თათბირებზე, მუშათა, გლეხთა და მოსამსახურეთა კრებების წარმომადგენლებმა კომუნისტური ორგანიზაციების, პროფკავშირის და სხვა უპარტიო ხალხმრავალრიცხოვანი ორგანიზაციების და მშრომელთა საზოგადოებების წარმომადგენლებთან ერთად განიხილეს და წამოაყენეს თავიანთი საარჩევნო ოლქებიდან კანდიდატები კავშირის საბჭოში.

აქვე ჩვენი საშობლოს ათასობით საუკეთესო შვილებს, პოლიტიკურად აქტიურს და სოციალიზმის მტრებთან ბრძოლაში გამოწრთობილებს, არჩევენ იმისათვის, რომ საარჩევნო უბნებში შეუპოვარი, გულმოდგინე საბიტაციო მუშაობით მათ უზრუნველყონ იმ კანდიდატის არჩევა, რომელიც განხილული და წამოყენებული იყო კომუნისტებთან და უპარტიოებთან ერთად წინასაარჩევნო სოლქ თათბირზე.

ეს ხალხი — წინასაარჩევნო სოლქო თათბირების **რწმუნებული პირებია.** რწმუნებულ პირებად გამოყოფილნი არა მარტო კომუნისტები, არამედ საბჭოთა ხელისუფლების და სოციალიზმის საქმის ერთგული უპარტიო ამხანაგებიც. ჰაღალი რწმენებებით მოსილი, ნდობით აღსილი საარჩევნო უბნებში — აქ, სადაც 12 დეკემბერს მოხდება ფარული კენჭისყრა.

არჩევნების წარმატებას სწყვეტს პოლიტიკური და ორგანიზაციული მუშაობა საარჩევნო უბანში, სადაც თვითეული ამომრჩეველი 12 დეკემბერს მოხდის თავის მოქალაქეობრივ მოვალეობას. მთელ მოსახლეობას მიიღებს სსრ კავშირის უზენაესი საბჭოს არჩევნების დებულების ამოცანებზე. ქალებმა იკისრეს — დარიგებული დრო მაქსიმალურად გამოიყენონ სტალინური კონსტიტუციისა და არჩევნების დებულების შესწავლისათვის, სანიმუშო მომავალ ბურების ორგანიზებისათვის. კულტურულად მოხწყონ შტაბის საარჩევნო უბნის ბინა და სხვ.

თბილისის სამხედრო სასწავლებელში შეთაურთა და პოლიტმუშაკთა ცოლებისთვის საარჩევნო კანონის შესასწავლად შექმნილია სპეციალური წრეები ქართულ, რუსულ და სომხურ ენებზე. სამაბაკო სწავლების დამთავრებისას ჩატარებულია შეხვედრებიც დაგვანახვა, რომ ჩვენები თავიანთ ქმრებზე ნაკლებად არ უთვისებიათ სტალინური კონსტიტუცია და საარჩევნო კანონი.

სტალინური კონსტიტუციისა და საარჩევნო კანონის უფრო ფართოდ პოპულარიზაციისათვის მშრომელ ქალებს შორის, როგორც ამიერკავკასიის სამხედრო ოლქის პოლიტმმართველოსთან, ისე ოლქის გარნიზონებთან და დივიზიებთან მოწყობილია აქტივისტ ქალთა სე მინარები, სადაც სწარმოებს ისტორიული დოკუმენტების, აგრეთვე არჩევნების პროპაგანდული ჩატარების წესების შესწავლა.

ამ დღეებში დამთავრდა დივიზიების ქალთა ორგანიზატორების სოლქო თათბირი, თათბირზე ქალებმა ერთმანეთს გააცნეს, თუ რა ფორმით მოეწვიან ორი უმნიშვნელოვანესი თარიღის — დიდი პრილეტარული რევოლუციის 20 წლისთავისა და სსრ კავშირის უზენაესი საბჭოს არჩევნების დღის შესახებ. დასახეს ღონისძიებანი მიმავალი მუშაობისათვის. სოლქო თათბირის მონაწილეები 14 ოქტომბერს მიიღო სამეთაურო ცენტრალური აღმასრულებელი კომიტეტის ოქტომბრის პლენუმმა, რომელიც იხილავდა პარტიული ორგანიზაციების ორგანიზაციული და საკადრო-პოლიტიკური მუშაობის ძირითად საკითხებს სსრ კავშირის უზენაესი საბჭოს არჩევნებთან დაკავშირებით, ამომრჩევლო მიმთებებთან მოგვცა, თუ როგორ უნდა ავგაროთ მუშაობა საარჩევნო უბნებში.

ურთველი პირობა, რომელმაც უნდა უზრუნველჰყოს მოსამზადებელი მუშაობის ბოლშევიკური გაჭანება საარჩევნო უბანში და თვით არჩევნების სწორი მიმდინარეობა, სტალინური კონსტიტუციის საფუძველზე,— ის არის მუშაობის უნარისმქონე და პოლიტიკურად საიმედო საბჭო საარჩევნო კომისიის შექმნა. საუბნო საარჩევნო კომისიები, როგორც ცნობილია, შედგენილ უნდა იქნას საზოგადოებრივი ორგანიზაციების და მშრომელთა საზოგადოებების, პროფესიული კავშირების, კომკავშირის, ქარხნების, ფაბრიკების, საბჭოთა მეურნეობების მუშათა საერთო კრებების, კოლმეურნეობებში — გლეხთა საერთო კრებების, აგრეთვე სხვა საზოგადოებრივ ორგანიზაციათა და მშრომელების საბჭოთა საზოგადოებათა წარმომადგენლებისაგან.

აი, როგორ ახასიათებს ასახელებენ შუშები და კოლმეურნეები საუბნო საარჩევნო კომისიების შემად გენლობაში! ლ. შ. ქავგანეიჩის სახელობის ზაჩის ახალშენში (ლენინგრადის) საუბნო საარჩევნო კომისიებში შედის 18 საუკეთესო მაღაროელი — 9 კომუნისტი, 2 კომკავშირელი, 1 თანამეშრომლი და 6 უპარტიო.

საუბნო საარჩევნო კომისიის თავმჯდომარის მოადგილედაც არჩეულია არიან კაცრის ძველი მუშა. გამომგზავნეთა ბრიგადირი კომუნისტი ანტონ დომიტრისძე უშაკოვი და № 2 საშახტო უბნის უფროსის თანაშემწის ცოლი ამხ. პეტროვა. საუბნო საარჩევნო კომისიების წევრებად აქ არჩეული არიან სტახანოველი მნეგველები ამხ. ელასოვი, ახალგაზრდა სტახანოვეული ამფეთქებელი ამხ. ანტონოვეცი, მელამპე, უკრაინის სსრ მთავრობის წევრი ამხ. ნეჩესოვა.

ვარენსკის რაიონის (ჩელიაბინსკის ოლქი) კოლმეურნეებმა საუბნო საარჩევნო კომისიაში წამოაყენეს ორდენოსანის ამხ. იუდინი. კარაკულის რაიონის სასოფლო-სამეურნეო ტექნიკური „ლენინ-მეტრუნეების საარჩევნო კომისიაში წამოაყენეს სტახანოველი კომპანიონი ამხ. შიტკინი, რომელმაც წელს აიღო 2 ათასზე მეტი ჰექტარი მარცვლეული.

ახლა საუბნო საარჩევნო კომისიების მოწყობა მთავრდება. კიდევ რამდენიმე დღე (არა უგვიანეს 2 ნოემბრისა) და საბჭოთა ქვეყნის არ უნდა იყოს არცერთი საარჩევნო უბანი, სადაც გაცთვიანებით არ მუშაობდეს საარჩევნო კომისია. მაგრამ, მიუხედავად აყ. კ. პ. (ბ) ცენტრალური კომიტეტის პლენუმის სპეციალი ნაოელი დირექტივებისა, რომელმაც აღნიშნა საარჩევნო უბნის განსაკუთრებული მნიშვნელობა მომავალ არჩევნებში, ბევრ ადგილას პარტიული ორგანიზაციები და საბჭოები არაბოლშევიკურად მოეკიდნენ საუბნო საარჩევნო კომისიების წევრთა შერჩევას. აქაიქ გამოჩინეს აღმაშფოთებელი უდარდელობა, უზრუნველყოფა, რამაც საშუალება მისცა საეჭვო ელემენტებს გამძვრალიყვნენ ზოგიერთ საარჩევნო კომისიაში. ამას ადგილი აქვს კუიბიშევის და სმოლენსკის ოლქებში, აგრეთვე ორჯონიკიძის მხარეშიც.

ახლაც კიდევ არ არის გვიან, რომ ხალაქალო კომიტეტებმა და რაიკომებმა გულდასმით შეამოწმონ საუბნო საარჩევნო კომისიების წევრთა შემადგენლობა. არცერთი პოლიტიკურად საეჭვო, ჩრჩმუნებისადმი ადამიანი არ შეიძლება დატოვებულ იქნას საარჩევნო კომისიების შემადგენლობაში! ასეთია პარტიის დირექტივა, ასეთია ხალხის ნებასურველი, ასეთია თვით ამომრჩეველთა მრავალრიცხოვანი მოთხოვნები.

უზენაესი საბჭოს არჩევნების კამპანიაში გადამწყვეტი მნიშვნელობა ენიჭება ინფორმაციას, საგანგებო ლექციებს, საუბრებს ისტორიული დოკუმენტების, აგრეთვე არჩევნების პროპაგანდული ჩატარების წესების შესწავლას.

კითხვა-პასუხის შემდეგ ბევრმა მიიღო ღონისძიებანი, რომლითაც ცხოვრებაში გატარება უზრუნველყოფილ მეთაურთა ოჯახების ყველა წევრთა აქტიური ჩაბმა არჩევნებში.

წითელი არმიის მეთაურთა ცოლები, სამშობლოსა და ლენინ-სტალინის პარტიის ერთგულები ერთხმად ითხოვენ, თითბირზე ქალებმა ერთმანეთს გააცნეს, თუ რა ფორმით მოეწვიან ორი უმნიშვნელოვანესი თარიღის — დიდი პრილეტარული რევოლუციის 20 წლისთავისა და სსრ კავშირის უზენაესი საბჭოს არჩევნების დღის შესახებ. დასახეს ღონისძიებანი მომავალი მუშაობისათვის. სოლქო თათბირის მონაწილეები 14 ოქტომბერს მიიღო სამეთაურო ცენტრალური აღმასრულებელი კომიტეტის ოქტომბრის პლენუმის ისტორიული დოკუმენტების, ამხანაგ სტალინის ანგარიშის „ლენინ-სტალინის პარტია და ხალხთა დიდი ბელადის ამხანაგ სტალინისადმი გაგზავნილ მისალმებაში, ყრილობის მონაწილე სხვა მეცნიერთა შორის მეც ვიკისრე მთელი ჩემი ძალღონით ვიბრძოლო დიდი სტალინური კონსტიტუციის — მთელ მსოფლიოში ყველაზე დემოკრატიული კონსტიტუციის — ახსნა - განმარტებისათვის.

დიდი ბელადისათვის მიცემულ ამ პირობის აუცილებლად შევასრულებ. არაფერს არ დავზოგავ იმისათვის, რომ სსრ კავშირის უზენაესი საბჭოს დეპუტატებად არჩეულ იქნან ჩვენი ქვეყნის საუკეთესო ადამიანები. დაუნდობელ წინააღმდეგობას გავუწევ ხალხის ყველა და ყოველგვარ მტრებს, ჯაშუშებს, კონტრრევოლუციონერებს, მაენებლებს.

მეცნიერების დამსახურებული მოღვაწე

პროფ. **ი. ბერიტაშვილი.**

ვემზადებით ისტორიული დღის ღირსეულად შესახვედრად

როგორც კი გამჩქეფდა სსრ კავშირის უზენაესი საბჭოს არჩევნების დებულება, ჩვენ მაშინვე გავშალეთ მუშაობა მისი შინაარსის გასაცნობად ჩვენი რაიონის თვითეული მშრომელისათვის. სტალინური კონსტიტუციისა და ახალი საარჩევნო კანონის შესახებ რაიონის მოსახლეობაში ჩატარებულ იქნა მრავალრიცხოვანი მოხსენებები, ლექციები, საუბრები და სხვ. უბნების მიხედვით ჩატარდა დასახლისთა. შინამოსახლეობისათვის და ინვალიდთა სარეობ კრებები, სადაც დამუშავდა სსრ კავშირის უზენაესი საბჭოს არჩევნების დებულება.

დებულების კიდევ უფრო ღრმად შესწავლის მიზნით რაიონის საკორგანიზაციო მოსახლეობაში ჩამოყალიბდა დებულების შემსწავლელი 232 წრე, სადაც გაერთიანდა 5.943 მსმენელი. იმ დიასახლისებთან მეცადინეობისათვის, რომლებსაც ავადმყოფობის, პატარა ბავშვების ყოლის ან სხვა რიამე მიზეზით საშუალება არა აქვთ იარონ წრეში, გამოყოფილი არიან ცალკე მასწავლებლები და ბინაზე ასწავლიან სასკოლო საარჩევნო კანონის შინაარსს. ამ გზით დებულების სწავლებაში დღემდე ჩაბმული 130 დასახლისი.

ლენრაისაბჭოს მიერ მთელ რიგ ლოკალიზებულია გატარების შემდეგ დებულების შემსწავლელი წრეების უმრავლესობის მუშაობა მნიშვნელოვნად გაუმჯობესდა. ამჟამად რაიონში (ორა როდია ისეთი წრეები, სადც მეცადინეობას არ აკლდეს არცერთი მსმენელი. გაქრილი მასალის ჩეთვისების ხარისხი ჩინებულია და მეცადინეობის ჩაშლას არასოდეს არ აქნინა ადგილი. ასეთებია, მაგალითად, მალაჩის ქარხნის აიტაციული წრეები, რომლებსაც ამხ. ამხ. სტეფანოვი, გ. გორდეზიანი და განგლაშვილი ხელმძღვანელობენ. ბათუმის ქიჩაზე არსებული წრე, რომელსაც ამხ. ს. აკაკიევი ხელმძღვანელობს და სხვ.

დიასახლისები დიდ ინტერესს იჩენენ სტალინური კონსტიტუციისა და ახალი საარჩევნო კანონის შესწავლისადმი. თავისი აქტივობით განსაკუთრებით თავი ისახელეს დიასახლისებმა განსაკუთრებით ამხ. ალექსანდრია ბოჭიტაშვილმა, ანა დოლიძემ, ვერა მაზმიშვილმა, ნინა ცირინაშვილმა, მარიამ ბერძენიშვილმა, ნადეჟდა ანთაძემ, მარო მინდიაშვილმა და სხვ.

ორიან ჩამორჩენილი წრეებიც, რაც უმთავრესად მათი ხელმძღვანელების დაუფიქრებობით აიხსნება, ა.-ი. მაგალითად, პროპაგანდისტმა დ. ბერტენიძემ (ოქტომბრიშენტო ქარხანა) ამჰკრი ჩაშალა წრის მეცადინეობა. ასევეა სამჯერ ჩაშალა მეცადინეობის დ. ბალაბანიანმა, ხოლო ორ-ორი მეცადინეობა ჩაშალეს პროპაგანდისტებმა—ოყრო შიძემ და ი. სიმონიანმა.

რაიონგნის საკავშირო პარტორგის მდივნის მოადგილემ — ლიკან ჰაფავალიშვილმა, რომელიც დანიშნული იყო წრის ხელმძღვანელად საბჭოს ქუჩაზე, დამსწრეთ გააცანი ის ლენინ-სტალინის ძალით ზეაღმავალი, ბედნიერი ცხოვრების ამსახველი ფოტოები, რომლებიც ამ ქუჩაზე ფოტოსტენდზეა გამოფენილი.

საბჭოს რაიმესამჯერ არაფერი იცოდა. ხოლო მას შემდეგ, რაც პატუსტენდზე ამაზე მოუთითეს, მან ორი მეცადინეობა ჩაატარა, შემდეგში კი სრულიად ალარ გამოცხადდა და ჩაშალა წრის მეცადინეობა ამ წრეს 1-ლ, 5 და 6 ოქტომბერს.

უნდა ალინიშნოს, რომ რკინგზის თბილისის კვანძის პოლიტგანყოფილებამ ძალიან სუსტი დახმარება გაუწია ლენრაისაბჭოს არაორგანიზებულობის მოსაშორებლად საჭირო ღონისძიებათა მიუხედავად, ლექციები, საუბრები და სხვ. უბნების მიხედვით ჩატარდა დასასახლისთა. შინამოსახლეობისათვის და ინვალიდთა საერთო კრებები, სადც დამუშავდა სსრ კავშირის უზენაესი საბჭოს არჩევნების დებულება.

დებულების კიდევ უფრო ღრმად შესწავლის მიზნით რაიონის საკორგანიზაციო მოსახლეობაში ჩამოყალიბდა დებულების შემსწავლელი 232 წრე, სადაც გაერთიანდა 5.943 მსმენელი. იმ დიასახლისებთან მეცადინეობისათვის, რომლებსაც ავადმყოფობის, პატარა ბავშვების ყოლის ან სხვა რიამე მიზეზით საშუალება არა აქვთ იარონ წრეში, გამოყოფილი არიან ცალკე მასწავლებლები და ბინაზე ასწავლიან სასკოლო საარჩევნო კანონის შინაარსს. ამ გზით დებულების სწავლებაში ჩაბმული 130 დასახლისი.

ლენრაისაბჭოს მიერ მთელ რიგ ლოკალიზებულია გატარების შემდეგ დებულების შემსწავლელი წრეების უმრავლესობის მუშაობა მნიშვნელოვნად გაუმჯობესდა. ამჟამად რაიონში (ორა როდია ისეთი წრეები, სადც მეცადინეობას არ აკლდეს არცერთი მსმენელი. გაქრილი მასალის ჩეთვისების ხარისხი ჩინებულია და მეცადინეობის ჩაშლას არასოდეს არ აქნინა ადგილი. ასეთებია, მაგალითად, მალაჩის ქარხნის აიტაციული წრეები, რომლებსაც ამხ. ამხ. სტეფანოვი, გ. გორდეზიანი და განგლაშვილი ხელმძღვანელობენ. ბათუმის ქიჩაზე არსებული წრე, რომელსაც ამხ. ს. აკაკიევი ხელმძღვანელობს და სხვ.

დიასახლისები დიდ ინტერესს იჩენენ სტალინური კონსტიტუციისა და ახალი საარჩევნო კანონის შესწავლისადმი. თავისი აქტივობით განსაკუთრებით თავი ისახელეს დიასახლისებმა ამხ. ალექსანდრია ბოჭიტაშვილმა, ანა დოლიძემ, ვერა მაზმიშვილმა, ნინა ცირინაშვილმა, მარიამ ბერძენიშვილმა, ნადეჟდა ანთაძემ, მარო მინდიაშვილმა და სხვ.

ორიან ჩამორჩენილი წრეებიც, რაც უმთავრესად მათი ხელმძღვანელების დაუფიქრებობით აიხსნება, ა.-ი. მაგალითად, პროპაგანდისტმა დ. ბერტენიძემ (ოქტომბრიშენტო ქარხანა) ამჰკრი ჩაშალა წრის მეცადინეობა. ასევეა სამჯერ ჩაშალა მეცადინეობის დ. ბალაბანიანმა, ხოლო ორ-ორი მეცადინეობა ჩაშალეს პროპაგანდისტებმა—ოყრო შიძემ და ი. სიმონიანმა.

რკინგზის საკავშირო პარტორგის მდივნის მოადგილემ — ლიკან ჰაფავალიშვილმა, რომელიც დანიშნული იყო წრის ხელმძღვანელად საბჭოს ქუჩაზე, დამსწრეთ გააცანი ის ლენინ-სტალინის ძალით ზეაღმავალი, ბედნიერი ცხოვრების ამსახველი ფოტოები, რომლებიც ამ ქუჩაზე ფოტოსტენდზეა გამოფენილი.

არჩევნების წარმატება სწყდება საარჩევნო უბანში

შესანიშნავ ბრწყინვალე დღეებს განიცდის ჩვენი სამშობლო. საარჩევნო კამპანია დაწყებულა, კავშირის საბჭოს და ეროვნებათა საბჭოს დეპუტატობის კანდიდატთა დასახელება გადაიქცა მუშების, გლეხების, ინტელიგენციის საყოველთაო - სახალხო დემონსტრაციად, რომლებიც ერთხელ კიდევ ადასტურებენ თავიანთ უსაზღვრო ერთგულებას საბჭოთა წყობილებისადმი, კომუნიზმის საქმისადმი. საქმარისია დაიხედოთ, რომელიც გნებავთ ქარხანს, ფაბრიკის, კოლმეურნეობის, საბჭოთა მეურნეობის, წითელი არმიის ნაწილის წინასაარჩევნო კრებს, რომ დავრწმუნოთ ის გრანდიოზული მოზღვავება, რომლითაც აღსავსენი არიან ახლა საბჭოთა ადამიანები. ყველგან და ყოველ დღეს შეიგრძნობა კოლოსალური პოლიტიკური აღტყინების ატმოსფერო, რაც თანაბრად დამახასიათებელია საბჭოთა კავშირის სულ სხვადასხვა კუთხის ქალაქებისა და სოფლებისათვის.

ჩვენი მრავალეროვანი ქვეყნის ყველა ხალხის ენებზე ერთხანად სიყვარულით წარმოსთქმენ ამხანაგ სტალინის სახელს, წარმომთქვამენ პარტიასა და მთავრობის ხელმძღვანელების, უზენაეს საბჭოში ჩვენი ხალხის ყველაზე ღირსეული ქამდიდებების სახელებს.

ტრფიალით ყოველდღე მოაქვს კავშირის საბჭოს და ეროვნებათა საბჭოს დეპუტატობის სულ ახალ-ახალ კანდიდატთა სახელები. ესენი არიან გამოჩენილი, სოციალისტისათვის ბრძოლაში გამოწრთობილი პოლიტიკური მოღვაწეები. ესენი არიან მუშები, ელვსები, საბჭოთა ინტელიგენციის წარჩინებული წარმომადგენლები, რომლებმაც მთელი თავისი წინანდელი საწარმოო და პოლიტიკური საქმიანობით გვიჩვენეს, რომ ისინი სრულიად ღირსნი არიან დაუნდონ მუშათა და გლეხთა სოციალისტური სახელმწიფოს ხელისუფლების უზენაესი ორგანოს შემადგენლობაში.

მოსკოვში, ლენინგრადში, მოსკოვის ოლქში ჩატარდა ზოგიერთი საბჭოს წევრის პირველი წინასწარი არჩევნები თათბირები. აქ, სოლქო თათბირებზე, მუშათა, გლეხთა და მოსამსახურეთა კრებების წარმომადგენლებმა კომკავშირის და სხვა უპარტიო ხალხმრავალრიცხოვანი ორგანიზაციების და პროფკავშირის საზოგადოებების წარმომადგენლებთან ერთად განიხილეს და წამოაყენეს თავიანთი საარჩევნო ოლქებიდან კანდიდატები კავშირის საბჭოში.

ასეთი ხალხი — წინასაარჩევნო სოლქო თათბირების **რწმუნებული პირებია.** რწმუნებულ პირებად გამოყოფილნი არა მარტო კომუნისტები, არამედ საბჭოთა ხელისუფლების და სოციალიზმის საქმის ერთგული უპარტიო ამხანაგებიც. ჰაღალი რწმენებებით მოსილი, ნდობით აღსილი საარჩევნო უბნებში — აქ, სადაც 12 დეკემბერს მოხდება ფარული კენჭისყრა.

არჩევნების წარმატებას სწყვეტს პოლიტიკური და ორგანიზაციული მუშაობა საარჩევნო უბანში, სადაც თვითეული ამომრჩეველი 12 დეკემბერს მოხდის თავის მოქალაქეობრივ მოვალეობას. მთელ მოსახლეობას მიიღებს სსრ კავშირის უზენაესი საბჭოს არჩევნების დებულების ამოცანებზე. ქალებმა იკისრეს — დარიგებული დრო მაქსიმალურად გამოიყენონ სტალინური კონსტიტუციისა და არჩევნების დებულების შესწავლისათვის, სანიმუშო მომავალ ბურების ორგანიზებისათვის. კულტურულად მოხწყონ შტაბის საარჩევნო უბნის ბინა და სხვ.

თბილისის სამხედრო სასწავლებელში შეთაურთა და პოლიტმუშაკთა ცოლებისთვის საარჩევნო კანონის შესასწავლად შექმნილია სპეციალური წრეები ქართულ, რუსულ და სომხურ ენებზე. სამაბაკო სწავლების დამთავრებისას ჩატარებულია შეხვედრებიც დაგვანახვა, რომ ჩვენები თავიანთ ქმრებზე ნაკლებად არ უთვისებიათ სტალინური კონსტიტუცია და საარჩევნო კანონი.

სტალინური კონსტიტუციისა და საარჩევნო კანონის უფრო ფართოდ პოპულარიზაციისათვის მშრომელ ქალებს შორის, როგორც ამიერკავკასიის სამხედრო ოლქის პოლიტმმართველოსთან, ისე ოლქის გარნიზონებთან და დივიზიებთან მოწყობილია აქტივისტ ქალთა სე მინარები, სადაც სწარმოებს ისტორიული დოკუმენტების, აგრეთვე არჩევნების პროპაგანდული ჩატარების წესების შესწავლა.

ამ დღეებში დამთავრდა დივიზიების ქალთა ორგანიზატორების სოლქო თათბირი, თათბირზე ქალებმა ერთმანეთს გააცნეს, თუ რა ფორმით მოეწვიან ორი უმნიშვნელოვანესი თარიღის — დიდი პრილეტარული რევოლუციის 20 წლისთავისა და სს

საკოლმეურნეო შრომის ბრწყინვალე გამარჯვება

ჩაი

ოქტომბრის რევოლუციის წინ გურიაში ჩაი მხოლოდ 70 ჰექტარზე იყო გაშენებული. ცარიზმისა და მენშევიკთა ტირანიის ბატონობის დროს ჩაის ფოთოლს კუსტარულად ამუშავებდნენ. ბევრგან ფოთოლი მთელი წლების განმავლობაში არც კი იკრიფებოდა.

ჩაის კულტურას საქართველოში საბჭოთა ხელისუფლების დამყარებს შემდეგ მიეცა ნამდვილი აყვავება. 1921 წლიდან 1930 წლამდე მარტო მახარაძის რაიონში, 2.964 ჰექტარი ჩაის ახალი პლანტაცია გაშენდა, ანუ 48-ჯერ იმაზე მეტი, რაც ცარიზმისა და მენშევიკების დროს მთელ-რაიონში გურიაში.

1931 წელს რაიონში იყო 4.102 ჰექტარი ჩაი, 1932 წელს—5.217, 1933 წელს—6.088, 1934 წელს — 6.317, 1935 წელს—6.615, 1936 წელს —6.764, ახლა კი ჩაის საერთო ფართობი 7.076 ჰექტარამდეა აყვანილი.

ჩაის ფართობის ზრდასთან ერთად თვალსაჩინოდ იმატა მოსავლიანობამაც. 1912 წლიდან 1917 წლამდე მთელს გურიაში სულ 55.308 კილოგრამი ჩაის მწვანე ფოთოლი მოიკრიფა. ეს მაშინ, როცა მარტო მახარაძის რაიონმა 1932 წელს 629.527 კილოგრამი ჩაის ფოთოლი მისცა სახელმწიფოს. 1933 წელს ჩაის საერთო მოსავლიანობამ 1.398.870 კილოგრამს მიაღწია. 1934 წელს მოიკრიფა 2.095.369 კილოგრამი, 1935 წელს—3.841.591, ხოლო 1936 წელს — 5.430.000, წელს კი 15 ოქტომბრამდე — 6.386.358 კილოგრამი.

1916 წელს ჰექტარზე საშუალოდ 257 კილოგრამი ჩაის ფოთოლი მიიღეს. წელს კი მოსავლიანობა ჰექტარზე 2.000 კილოგრამს გადააჭარბა.

1935 წელს მახარაძის რაიონმა მარტო ჩაის ფოთლის ფასად 9.020.000 მანეთი მიიღო, ხოლო წელს 18.575.000 მანეთს ღებულობს. მენშევიკების დროს კი მთელი გურიის წლიური სახარჯნილო პროდუქციის ღირებულება 1.490.000 მანეთს არ აღემატებოდა.

ამჟამად რაიონში ჩაის 7 ფაბრიკა მუშაობს.

შემოსავლისა და შრომადღის ანაზღაურების ზრდა მახარაძის რაიონის კოლმეურნეობებში

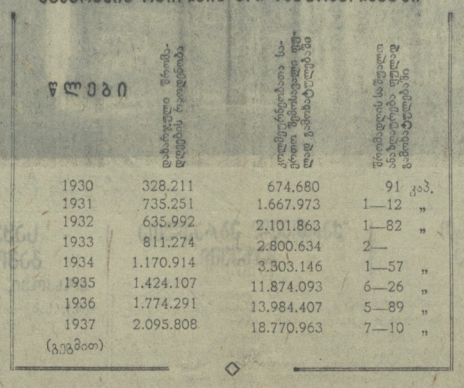

წლები	დახარჯული შრომადღეების საერთო რაოდენობა	კოლმეურნეობის საერთო შემოსავალი (ფულით და ნატურით)	ერთი შრომადღის ანაზღაურება
1930	328.211	674.680	91 კაპ.
1931	735.251	1.667.973	1—12 „
1932	635.992	2.101.863	1—82 „
1933	811.274	2.800.634	2—
1934	1.170.914	3.303.146	1—57 „
1935	1.424.107	11.874.093	6—26 „
1936	1.774.291	13.984.407	5—89 „
1937 (გეგმით)	2.095.808	18.770.963	7—10 „

ნარინჯოვნებრძოლვნული

თვითმპყრობელობისა და მენშევიკების ბატონობის დროს მახარაძის რაიონში ნარინჯი ძალიან ცუდად იყო მოტოვებული როგორც ჩაი, ისე ნარინჯოვანთა კულტურები.

საბჭოთა ხელისუფლების დამყარების შემდეგ ნარინჯოვნებს ჩაისთან ერთად ფართო გასაქანი მიეცა.

1930 წელს მახარაძის რაიონში დარგული იყო სულ 74.473 ძირი მანდარინი, ლიმონი და ფორთოხალი. 1931 წელს — 91.423, 1932 წელს—122.864, 1933 წელს—155.301, 1934 წელს — 194.489, 1935 წელს — 242.052. შარშან ნარინჯოვანთა ნარგავების საერთო რაოდენობამ 331.932 ძირს მიაღწია. ამჟამად კი მაშენებულია სულ 612.945 ძირი. ნარინჯოვანთა საერთო რაოდენობიდან მაშენებულია საბჭოთა მოურნეობებში 146.335 ძირი, კოლმეურნეობებში—232.159.

სასოფლო-სამეურნეო არტელის სტალინური წესდების შესაბამისად, ნარინჯოვნები შენდება კოლმეურნეთა საკარმიდამო ნაკვეთებზე. ამჟამად კოლმეურნეებს თავიანთ კარმიდამოზე დარგული აქვთ 234.451 ძირი მანდარინი, ლიმონი და ფორთოხალი. მიმდინარე წლის დასწყისში საკარმიდამო მიწებზე ნარინჯოვნები გაშენებული ჰქონდა 2.992 კოლმეურნეს — თვითეულ საკოლმეურნეო კომლს საშუალოდ 43 ძირი.

1932 წელს მახარაძის რაიონში მოიკრიფა და სახელმწიფოს ჩაბარდა 303.345 ცალი მანდარინის, ლიმონისა და ფორთოხლის ნაყოფი, 1933 წელს—4.800.500, 1934 წელს — 7.500.000, 1935 წელს — 18.340.000. შარშან — 24.000.000. წელს კი მიიღებენ, სულ ცოტა, 30.000.000 ცალს.

ხუთწლიანი გეგმით 1938 წლის დასაწყისიდან 1940 წლის ბოლომდე რაიონში კიდევ უნდა გაშენდეს 1.879 ჰექტარი მანდარინი, ლიმონი და ფორთოხალი.

აწმყოს ჩვენია და მომავალიც

ჩვენი კოლმეურნეობა მახარაძის რაიონის სხვა კოლმეურნეობებთან შედარებით პატარაა. იგი 129 ოჯახს აერთიანებს. მეტი არც ცხოვრობს ჩვენს სოფელში. კოლმეურნეობის შემოსავალი წელს 600 ათასამდე მანეთს შეადგენს.

ჩვენნ კოლმეურნეობა ყოველწლიურად იზრდება და მტკიცდება. უპირველეს ყოვლისა, იმიტომ, რომ ის უურყევად დაადგა ბერიძისა და ტექნიკური კულტურების, კერძოდ, ჩაის განვითარების გზას. „ჩაის კულტურა ჩვენ კოლმეურნეთა არსებობის ძირითად წყაროდ“ (ლ. ბერია).

იყო დრო, როცა ჩვენ მიწედველთან მარტო სამოწყის მოყავდას. ახლა კოლმეურნეობას აქვს 103 ჰექტარი ჩაის პლანტაცია. წელს მოვკრიფეთ და სახელმწიფოს ჩავაბარეთ 160.000 კილოგრამი ჩაის მწვანე ფოთოლი. გაშენებული გვაქვს ნარინჯოვნები 42 ჰექტარი, ტუხგო—23, ააპოხური ხეხილი—10, ვაშლი—4 ჰექტ., ხილი—2406 ძირი და სხვ. კოლმეურნეობის საერთო ფართობი 1039 ჰექტარს შეიცავს.

თხინვალის სახნავ-სათესი მიწების უმეტესობა წინათ თავად ნაკაზიანებსა და ქარაცვაძეებს ეკუთვნოდათ. ითესებოდა მხოლოდ სიმინდი და ღომი. თავადაზნაურები და ბოლოები გლეხის ზურგზე ცხოვრობდნენ. გლეხობის ექსპლოატაციას ოქტომბრის დიდმა სოციალისტურმა რევოლუციამ მოუღო ბოლო.

წელს სრულმოსავლიანი პლანტაციის ერთ ჰექტარზე ავიღეთ 3000-მდე კილოგრამი ჩაის ფოთოლი, ნაცვლად შარშანდელი 1800 კილოგრამისა. სიმინდის მოსავალი ერთი-სამად მეტია, ვიდრე შარშანაა. პარტიისა და მთავრობის დახმარებით წელს საბჭოთა მეურნეობიდან გადმოგვეცა 50 ჰექტარი ჩაის და ციტრუსები.

გვერანდული მინდვრები და მთისაველის წარმომეა, ისე როგორც ამას მენშევიკების ბატონობის დროს სჩადიოდნენ. ჩვენ აქტიური წინააღმდეგობა გავუწიეთ მათ. საქმეში რეკომი ჩაეროა და თავიდან აზნაურები კატდამოუუბელი გავისტუმრეთ.

საბჭოთა ხელისუფლებამ ბოლო მოუღო თავადაზნაურობის, ეკვრებისა და კულაკების პარაზიტს. საბჭოთა კონსტიტუციით, რომლის შემომქმედია ამხანაგი სტალინი, მიწა კოლმეურნეობებს გადაეცა უფასოდ სამუდამო სარგებლობაში. მითითის კოლმეურნეობაში ახლა ყოველ საკოლმეურნეო კომლზე საშუალოდ 5 ჰექტარი მიწა მოდის. ერთპიროვნულ ოჯახს კი ამის მეხუთედიც არ ჰქონდა.

მთავრობამ არა მარტო გადმოგვცა მიწა, არამედ ამასთან ერთად დაგვიხმარა და გვეხმარება ამ მიწების სწორად გამოყენებაში. ერთპიროვნულ მეურნეს ოცნებაც არ შეეძლო სასოფლო-სამეურნეო იარაღ-მანქანებზე, მინერალურ სასუქზე.

ჩვენს კოლმეურნეობას ახლა სულ 1600 ჰექტარი მიწა აქვს. აქედან 310 ჰექტარი ჩაის უჭირავს. 8 ჰექტარზე ციტრუსები გვაქვს. ბამბაც. 45 ჰექტარზე—ტუხგო და წიწვიან მცენარეთა ქარსაფარები, 300 ჰექტარი ხეხილის ბაღი, 217—სამოვრებსა და უჭირავს ტყის. 217—სამოვრებსა და უთიბავს ტყის. 217—სამოვრებსა და სათიბებს, რამდენიმე ჰექტარზე გაშენებულია მანდარინი, თხილი და ნარინჯოვანთა სანერგე. 327 ჰექტარი საკარმიდამო მიწა დატვირთული ერთი შვილი სამხედრო აკადემიაში სწავლობს, მეორე კოლმეურნეობას მოახმარებია.

საკოლმეურნეო წყობილებამ მაღალ დონეზე აიყვანა საკოლმეურნეო შრომის დიდ უპირატესობაში.

მას შემდეგ, რაც ჩვენ სერიოზულად მოვკიდეთ ხელი ამხ. ლ. ბერიას მითითებათა შესრულებას და გამოვასწორეთ წინათ დაშვებული დამახინჯებანი, კოლმეურნეობის შემოსავალმა თვალსაჩინოდ იმატა. 1930 წელთან შედარებით 1933 წელს კოლმეურნეობის შემოსავალი თითქმის ერთი-ოთხად გადიდდა. 1935 წელს ჩვენმა შემოსავალმა მიაღწია 757.287 მანეთს, რაც ათჯერ და კიდევ მეტად აღემატება კოლმეურნეობის ჩამოყალიბების პირველი წლის შემოსავალს. შარშანწინ შრომადღეზე 8 მან. 32 კაპ. გავეცით, შარშან—8 მან. 49 კაპ. წელს კი ჩვენ ვღებულობთ 1.300 ათას მანეთს და შრომადღეზე გაეცემთ ფულად 11 მანეთს, 3 კილოგრამ სიმინდს და სხვა პროდუქტებს.

ჩვენი კოლმეურნეობის 240 ჰექტარი ჩაი უკვე სრულმოსავლიანია. ჩაის პლანტაციებს თვალისჩინებით ეფერნენ და მოსავლისც კარგს ვიღებთ. შარშან 280.000 კილოგრამი ჩაის მწვანე ფოთოლი მოვკრიფეთ და ჩავაბარეთ სახელმწიფოს, რის საფასოდ ვიღებთ 683.211 მანეთი მიერიცხა. წელს კი, მიუხედავად იმისა, რომ კრეფა ჯერ არ დამთავრებულა, გეგმით გათვალისწინებულ ნაკვეთებიდან 300 ტონა ფოთოლი უკვე ჩაბარებული გვაქვს.

ჩვენ ვაფართოებთ ციტრუსების პლანტაციებს. ამ ბოლო დროს ციტრუსების ნარგავები გავაშენეთ 30 ჰექტარზე. ამ ნარგავებიდან ნაყოფის მიღება 1939 წელს დაიწყება.

ჩვენ ვაშენებთ ხეხილის ბაღებს. ამ ბოლო დროს ხეხილის ბაღები გავაშენეთ 30 ჰექტარზე. ამ ბაღებიდან ნაყოფის მიღება 1939 წელს დაიწყება.

ჩვენ ვაშენებთ ტყემალ-ბუჩქნარი ტექნიკური კულტურების ბაღად გადავაქცევთ.

ჩვენი კოლმეურნეები შეძლებული ცხოვრების გზას დაადგნენ. კოლმეურნე ვლადიმერ ცერცვაძე, რომლის ოჯახმა წელს 792 შრომადღე გამოიმუშავა, წლის ბოლოს მიიღებს ფულად 8920 მანეთს, ხოლო სიმინდს 3360 კილოგრამს. ცერცვაძეს პირად სარგებლობაში ჰყავს ძროხა, ღორი, შინაური ფრინველი. საკარმიდამო მიწაზე გაშენებული აქვს ნარინჯოვანთა სანერგე. 327 ჰექტარი საკარმიდამო მიწა დატვირთული ერთი შვილი სამხედრო აკადემიაში სწავლობს, მეორე კოლმეურნეობას მოახმარებია.

საკოლმეურნეო წყობილებამ მაღალ დონეზე აიყვანა კულტურული ცხოვრება. ჩვენს სკოლებში 300-მდე მოსწავლე სწავლობს. ჩვენ გვაქვს ბიბლიოთეკა, კლუბი, ორი ბიბლიოთეკა, ორი კლუბი, ორი ბიბლიოთეკა, ორი კლუბი, ორი ბიბლიოთეკა, ორი

საომარი მოქმედება ჩინეთში

შანხაის რაიონში

შანხაი, 26 ოქტომბერი (საკუთარი). გაზეთების გადმოცემით, შანხაის ფრონტზე ჩინეთის ჯარებმა ვერ გაუძლეს იაპონის ჯარების სამი დღის შემოტევას, რომლებმაც გამოიყენეს კომბინირებული იერიშების სისტემა, და ლუხაე-დაჩინის უბანზე დაიხიეს ჩრდილოსაკენ. იაპონის ჯარები ორ კოლონად უტევდნენ. რამდენიმე იერიშის შემდეგ, რასაც თან მოჰყვა დიდძალი მსხვერპლი ორივე მხრით, იაპონის ჯარები 25 ოქტომბერს დილით გადავიდნენ ძოუმატანის პატარა არხზე და გავიდნენ დაჩინის მიდამოებში. ჩინეთის შტაბის ცნობებით, იაპონის ჯარების იერიშებს თან სდევდა გააფთრებული ბომბარდირება ჰაერიდან, რომელშიაც მონაწილეობას იღებდა სულ ცოტა 100 თვითმფრინავი.

დიდი ზარალის მიუხედავად, ჩინეთის ჯარები იბრძოდნენ თვითეული ფუტი მიწისთვის, კოძიაბაილოუსა და დაჩანს შუა მანძილი არ აღემატება ორ კილომეტრს და მის დასაკავებლად იაპონელები განუწყვეტელ იერიშებზე გადადიოდნენ ოთხი დღე-ღამის განმავლობაში. ჩინეთის შტაბის ცნობის თანახმად, 25 ოქტომბერს საღამოსათვის ჩინეთის ჯარები ჯერ კიდევ ინარჩუნებდნენ თავიანთ პოზიციებს როგორც დაჩანის მიდამოებში, ისე ნანსიანშიც.

ჩრდილო-ჩინეთში

ნანკინი, 25 ოქტომბერი (საკუთარი). სენტრალ ნიუსის საგანგებო კორესპონდენტი იუწყება, რომ იაპონიის ჯარიდმა, რომელსაც 2 კვირაზე მეტია იერიშები მიაქვთ ნანძიგუანის გასასვლელზე (შანსის პროვინციის აღმოსავლეთ საზღვარზე), დაიხიეს. შეძლებისდაგვარად ცდილობენ (ბეიპინ – ხანკოუს რკინიგზაზე). ქალაქი.

მაგრამ ამ დახევას უყურებენ, როგორც მანევრს და იაპონიის ჯარები, როგორც სჩანს, ემზადებიან, რათა ისევ მიიტანონ ძირითადი ძალები ნანძიგუანის გასასვლელზე. ნანძიგუანის საზხრეთით (შანსის პროვინციის აღმოსავლეთ საზღვარზე), დაიხიეს. შეძლებისდაგვარად ცდილობენ (ბეიპინ – ხანკოუს რკინიგზაზე). ქალაქი.

გამოფენაზე წარმოდგენილი იქნება ეგვიპტური მუმია და სარკოფაგი, ქალღტური ლურსმული წარწერები, ხეთური ბარელიეფი და მრავალი სხვა საინტერესო ექსპონატი, რომელიც საქართველოს მუზეუმის განკარგულებაში მოიპოვება.

გამოფენა 7 ნოემბრისათვის გაიხსნება.

იაპონიის მთავრობა ბოლიშს იხდის

ლონდონი, 26 ოქტომბერი (საკუთარი). როგორც რეიტერის საგენტო იუწყება, ინგლისის ელჩმა ჩაზე, სადაც იაპონიის თვითმფრინავთა მინისტრ ხიროტასაგან მიიღო ნოტა. ამ ნოტაში იგი იაპონიის მთავრობის სახელით ბოდიშს იხდის იმ ინცინდენტის გამო, რომელიც მოხდა შანხაიში კისეკ-როდის ქუჩაზე, სადაც იაპონიის თვითმფრინავთა ტყვიამფრქვევით მოკლულ იქნა ინგლისელი ჯარისკაცი.

იაპონელები იყენებენ მღოვის გაზს

ნანკინი, 26 ოქტომბერი (საკუთარი). ჩინეთის მთელმა პრესამ გამოაქვეყნა ოფიციალური სამედიცინო დასკვნა ნანკინის წითელი ჯვრის ცენტრალური ჰოსპიტლის მთავარი ქირურგის დოქტორ ეტნერგერისა, რომელიც არის ერთი ლიგასთან არსებული ჯვარწრთელობის დაცვის ორგანიზაციის წარმომადგენელი, და იმავე ორგანიზაციის დანიელი ექიმის ნილსენისა, რომელნიც მონაწილეობას იღებდა სულ ცოტა 100 თვითმფრინავი.

დიდი ზარალის მიუხედავად, ჩინეთის ჯარები იბრძოდნენ თვითეული ფუტი მიწისთვის, კოძიაბაილოუსა და დაჩანს შუა მანძილი არ აღემატება ორ კილომეტრს და მის დასაკავებლად იაპონელები განუწყვეტელ იერიშებზე გადადიოდნენ ოთხი დღე-ღამის განმავლობაში. ჩინეთის შტაბის ცნობის თანახმად, 25 ოქტომბერს საღამოსათვის ჩინეთის ჯარები ჯერ კიდევ ინარჩუნებდნენ თავიანთ პოზიციებს როგორც დაჩანის მიდამოებში, ისე ნანსიანშიც.

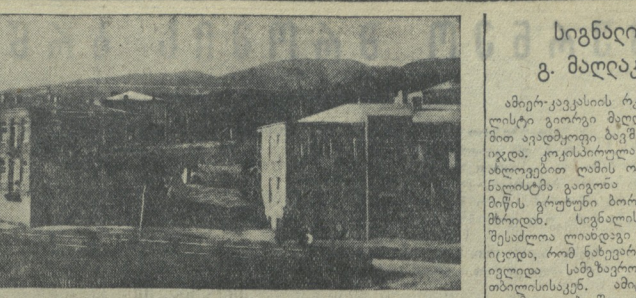

უკანასკნელ დროს გერმანიაში აშენდა მრავალი ახალი სახლი, გაფართოვდა და გალამაზდა ქუჩები. ს ტ ა ლ ი ნ ი ს ს ა ხ ე ლ ო ბ ი ს ა დ მ ი ს ა ლ მ ა ვ ა ლ ი. ფოტო ტორისა („სოიუზფოტოს“ საქ. განყ.)

საინტერესო გამოუენა

ოქტომბრის დიდი სოციალისტური რევოლუციის 20 წლისთავისთვის, სახელმწიფო მუზეუმის არქეოლოგიური განყოფილება, გარდა იმისა, რომ ახალი საინტერესო ექსპონატებით ივსება მუზეუმის შენობაში უკვე არსებულ არქეოლოგიურ განყოფილებას, დამატებით აწყობს ეგვიპტური, ქალდური და ხეთური მატერიალური კულტურის ძეგლების გამოფენას.

გამოფენაზე წარმოდგენილი იქნება ეგვიპტური მუმია და სარკოფაგი, ქალდური ლურსმული წარწერები, ხეთური ბარელიეფი და მრავალი სხვა საინტერესო ექსპონატი, რომელიც საქართველოს მუზეუმის განკარგულებაში მოიპოვება.

გამოფენა 7 ნოემბრისათვის გაიხსნება.

ჯაბაწყარის ჯგა

ბორჯომი, (საკ. კორ.). ტბა-ბაწყარის ტბას დიდი ხნის ისტორია აქვს. ტბის სიგრძე 8 კილომეტრია, ხოლო სიგანე—4,5 კილომეტრი. ტბა მეტად სუფთაა და ლამაზი. მის მარჯვენა ნაპირზე გაშენებულია ორი სოფელი: ტბაწყარი და მოღითი.

ტბაში მოშენებულია საუკეთესო ჯიშის თევზი.

ტბაწყარის ტბით საბჭოთა ხელისუფლების დამოყვანებამდე სოფლის ფერმერებები და გაჭირვებაში სარგებლობენ. ისინი დიდძალ თევზს იჭერდნენ, ყიდდნენ და ჯიბეს ისქელებდნენ.

ტბაწყარის ტბის ექსპლოატაციას, მასში ჯიშიანი თევზის გამრავლებას მხოლოდ საბჭოთა ხელისუფლების დროს მიექცა ყურადღება.

1930 წელს ტბაწყარში მოეწყო „საქთევზის“ განყოფილება — თევზის სარეწაო. აქ 17-მდე მუშაა, რომლებიც თევზის მოშენება-დაპურაზე მუშაობენ.

გასულ წელს ტბაწყარის ტბაზე 700 ცენტნერი თევზი დაიჭირეს.

წელს ჯერჯერობით დაჭერილია 120 ცენტნერი, იანვრამდე დაიჭერენ კიდევ 400 ცენტნერს.

უნდა აღინიშნოს, რომ „საქთევზის“ დირექცია ჯერჭვან ყურადღებას არ აქცევს ტბაწყარის ტბაში ჯიშიანი თევზის გამრავლებას. მერვე წელიწადია ტბის დასუფთავება არ მოხდარა. ეს მდგომარეობა ხელს უშლის თევზის გამრავლებას. საჭიროა ტბის დასუფთავება ერთი წლით მაინც.

ამ მდგომარეობას ყურადღება უნდა მიექცეს.

საყვედურის გამოცხადება

მოსკოვი, 26 ოქტომბერი (საკ. კორ.). საბჭოთა კავშირის სამრეწველო ბანკის მმართველმა საყვედური გამოუცხადა საქართველოს კანტორის გამგეს ფელზერს და მთავარი ბუხგალტერს კოკაიას — კანტორის მუშაობის დამახინჯებისა და საბუხგალტრო დისციპლინის დარღვევისათვის. როგორც სსრ კავშირის სამრეწველო ბანკის მიერ ჩატარებულმა რევიზიამ (ხუთაჯამ, საქართველოს კანტორამ თავი ვერ გაართვა საფინანსო კონტროლის ამოცანებს.

სსრ კავშირის სამრეწველო ბანკის საქართველოს კანტორის ახალ მმართველ ამხ. დავლიანიძეს წინადადება მიეცა — ერთი თვის ვადაში გამოასწოროს რევიზიის აქტში აღნიშნული ყველა ნაკლი.

ქ. ცხაკაიამ სახე იცვალა

მიმდინარე წელს ასფალტირებულ უნდა იქნას ქალაქის მთავარი ქუჩები, ჯერჯერობით მოასფალტებულია ე. ჭავჭავაძის, ენინის და რუსთაველის ქუჩები.

ქალაქის გამწვანების მიზნით ქუჩების ნაპირები დარგულია 10.000 ძირი ეგვალიპტის ხე. გამწვანებისტვის და რეკონსტრუირებულია ქალაქის ბაღი.

ქალაქის ცენტრში მოეწყო დიდი მოედანი და მის გვერდით შენდება თეატრი 1000 მაყურებლისათვის.

მოკლე ხანში ნოსირ-ფოთის წყალსადენიდან ქალაქის მცხოვრებლები სუფთაფსი წყალს მიიღებენ.

ქ. ცხაკაია სწრაფი ტემპით იზრდება და დღებიდან კულტურულ ქალაქს ასხეს.

გრ. გეგენავა

ენისა და ისტორიის ინსტიტუტში

29 ოქტომბერს, საღამოს 8 საათზე, აკად. მარის სახელობის ენის, ისტორიისა და მატერიალური კულტურის ინსტიტუტის საჯარო სხდომაზე მოსმენილი იქნება პროფ. არნ. ჩიქობავას მოხსენება: „პოლიპერსონალიზმის საკითხი ხუნძურში ერგატიული საკითხთან დაკავშირებით“.

საანგარიშო მოხსენებები: ქ. ლომთათიძისა — აფხაზეთს მიეცილების შესახებ, გ. ჩრდილოელისა — ფოსფორიტებთან მიეცილების შესახებ, თ. გონაშვილისა — ჩაჩნურზე (ქისტურზე) ჩატარებული მუშაობის შესახებ, ვლ. ფანჩვიძისა — ზნობითისა და ნოკში უღერზე ჩატარებულ მუშაობის შესახებ.

სხდომა შედგება ინსტიტუტის შენობაში, ლერმონტოვის ქუჩა № 3.

მესტიის თეატრი

მესტიის რაიონული თეატრი, რომლის კოლექტივში გაერთიანებულია სცენის მოყვარული სვანი ახალგაზრდობა, მიმდინარე სეზონს წარმატებით ატარებს. კოლექტივი ამჟამად მუშაობს ი. ჭავჭავაძის „თორნიკის“ მიხედვით „ბატონი და ყმა“. ოქტომბრის რევოლუციის ოცი წლის თავზე დაიდგმება გ. მდივნის „სამშობლო“. პიესის დგმას რეჟისორი ფ. გოგუაძე.

მთავარ როლებს ასრულებენ სვანი ახალგაზრდები: დ. ჯაფარიძე, გ. ქალდანი, ვ. მარგიანი, ს. ფედისანი, ი. ცანიანი, გ. ბოჯოლანი, ვ. ჯოხაძე.

მწევრალთა კავშირში

29 ოქტომბერს, საღამოს 8 საათზე, პროზაიკოსთა სექციის სხვარო სხდომაზე ფ. ბენაშვილი გააკეთებს მოხსენებას თემაზე: „ისტორიული რომანის პრობლემა“.

პროზაიკოსთა სექციის წევრებისა და მწერალთა აქტივის დასწრება სავალდებულოა.

შემოხვევები

აფხარისტი. სისხლის სამართლის მილიციის თანამშრომლებმა შეიპყრეს აფხარისტი ვინმე უსუფ-ხადე გამძიე ოღლი, რომელიც ცდილი დოკუმენტებით ეწეოდა ბარათი № 0714332, გაცემული ზესტაფონის რაიონის მიერ ნიკოლოზ გიორგის ძე ქიქოძის სახელზე. —

ᲝᲝ

საქ. კ.პ. (ბ) ჩხარის რაიონის ალსაბდებს: პარტბილეთი №1532532, გაცემული საქ. კ.პ. (ბ) ჩხარის რაიონის მიერ ალექსანდრე ფილიპეს-ძე კირკიტაძის სახელზე, დაკარგული და ჩათვალოს გაუქმებულად.

პ.-მბ. რედაქტორის მოადგილე
ა. იაკობაშვილი

1.223 ᲐᲚᲘᲐᲜᲡᲘ ᲒᲐᲛᲔᲪᲘ ᲡᲐᲛᲨᲔᲜᲔᲑᲚᲝ ᲡᲐᲮᲚᲔᲑᲘᲡᲗᲕᲘᲡ

საქართველოში [illegible] საბჭოთა ხელისუფლების წლებში [illegible] თბილისის საბჭომ მშენებლობა [illegible] გაანაწილა.

ლერაიონის სამშობიარო სახლის კეთილმოსაწყობად — 165.000 მანეთი; ამავე სახლში 30 ახალი საწოლის მოსაწყობად (იყო 50 საწოლი, იქნება 80)—87.571 მანეთი. თბილისში არსებული სამშობიარო სახლების[illegible] საწოლების რიცხვი ავეყრის შესაძლებლობას მისცემს, რომ 1938 წელს საწოლების რიცხვი იქნება 257.400 მანეთი. მელიქიშვილის ქუჩაზე ახლად აგებული სამშობიარო სახლის მოსაწყობად—340.000 მანეთი. ფეხმაძლოს ახალ ფაბრიკასთან არსებული სამშობიარო სახლი—30.000 მანეთი და სხ.

დანარჩენი თანხა განაწილებულია თბილისის საავადმყოფოებთან არსებული ბუღი ქალებისა და სამშობიარო განყოფილებებისათვის, ახალი მოწყობილობისა და ავეჯის შესაძენად.

ქართველ მხატვართა სურათების გამოუენა

საქართველოს მხატვართა კავშირის გამგეობის დადგენილებით, ოქტომბრის დიდი სოციალისტური რევოლუციის 20 წლისთავის აღსანიშნავად სამხატვრო გალერეაში მწყობა სურათების გამოფენა.

გამოფენაზე წარმოდგენილი იქნება ფერწერის, გრაფიკისა და ქანდაკების 300-მდე ნაწარმოები (გარდა იმ ექსპონატებისა, რომლებიც გაგზავნილია მოსკოვში ქართული ხელოვნების გამოფენაზე).

გამოფენაში მონაწილეობას მიიღებენ მხატვრები — ლ. გუდიაშვილი, ი. ნიკოლაძე, ელ. ახვლედიანი, მ. თოიძე, თამარ აბაკელია, ქ. გჭელიშვილი, ს. მაისურაძე, ს. ნადირეშვილი, ქ. ხუცურაული, ჭ. გიორგაძე, მარო თარხნიშვილი, ალ. ციმაკურიძე, ლ. ქიქოძე, რ. თავაძე, ს. ქავლაძე, რ. ამირაჯი, ვ. ვეფხვაძე, მერაბიშვილი და სხვ.

გამოფენა გაიხსნება 7 ნოემბერს.

პარტკალენდარი

ლ. კეცხოველის სახელობის კოოპერაციის ინსტიტუტისა და აკიტატორის სახელობის.

28 ოქტომბერს

ალკ კაბინეტი — კონსულტაცია თემაზე: „ოქტომბრის სოციალ-დემოკრატიული შეშათა პარტიის დაარსება და პარტიის შიგნით ბოლშევიკების და მენშევიკების ფრაქციების გაჩენა“. კონსულტანტი რუსულ ენაზე ამხ. ვართახაროვი. დასაწყისი საღამოს 8 საათზე.

ᲝᲝ

საქ. კ. პ. (ბ) ზესტაფონის რაიკომი იუწყება: გაუქმებულათ ჩაითვალოს 1936 წ. ნიმუშის დაკარგული საკანდიდატო ბარათი № 0714332, გაცემული ზესტაფონის რაიკომის მიერ ნიკოლოზ გიორგის ძე ქიქოძის სახელზე. —

ცნობები კოლმეურნეობებიდან

გამოუენისათვის არ ემზადებიან

გეგეჭკორი. სოფ. კურზუს კოლმეურნეობა „წითელი ოქტომბერი“ საკავშირო სას.-სამ. გამოფენისათვის არ ემზადება. გამოფენაში მონაწილეობის პირობები აქ ფორმალურად დაამუშავეს, პრაქტიკულად კი საქმისათვის ჯერ ხელიც არ მოუკიდნიათ. ასეთივე მდგომარეობაა ამავე სოფლის ტბალინის და მახარაძის სახელობის კოლმეურნეობებში.

ჟ. ნაბუჭია

ნაკისრი ვალდებულებები შენაღებულია

ბაღდათი. წითელხევის ლ. ბერიას სახელობის კოლმეურნეობა წარმატებით ასრულებს საკავშირო სას.-სამეურნეო გამოფენისთან დაკავშირებით აღებულ ვალდებულებებს. კოლმეურნეობამ ნაკისრ 14 ცენტნერის ნაცვლად ჰექტარზე მიიღო 16 ცენტნერის სიმინდი, ყურძენი კი 50 ცენტნერის ნაცვლად—60.

კოლმეურნეობამ ჟღისრა ვენახის სანერგის 70 პროცენტით გაზარდა. ეს ვალდებულებაც უიქეთად გადაჭრებით შესრულდა. სანერგეს თვალსჩინოები უფლიან.

აქ გამოფენისათვის ეჭსპონატებად შეირჩეული აქვთ ვაზის ერთეულნი ნერგი, მაღალმსმოიარე ვენახი, ეროვნული ღვინის ნიკრები. სტახანოველები — შ. ენდელაძე, ვ. ჩხეტია, ა. ქარჩხაძე, ქ. კვირიკაშვილი და სხვები ენერგიულად იბრძვიან იმისათვის, რომ კოლმეურნეობამ გამოფენაში მონაწილეობის უფლება მოიპოვოს.

ნ. მარგალიტაძე

მე-8 არმია ჩინეთის მასების ღიდი იმედია

შანხაი, 25 ოქტომბერი (საკუთარი). ცნობილმა ჩინელმა მხატვარმა შენ ი-ძიანმა, რომელიც ამსწრინათ დაბრუნდა შანხაის პროვინციის ჩრდილო ნაწილიდან, „ჩაინა ინფორმეიშენ სეროვის“ და გაზეთ „ლიბაოს“ წარმომადგენლებს გაუზიარა თავისი შთაბეჭდილებანი ჩინეთის მე-8 სახალხო - რევოლუციური არმიის შესახებ.

„მენ ი-ძიანი განსაკუთრებით აღნიშნავს, რომ მე-8 არმიის ხელმძღვანელები და მეომრები გამსჭვალული არიან გამარჯვების რწმენით და ბრძოლისათვის მზადყოფნით. ეს მზადყოფნა ეშყარება ხალხის მასების ძალის ორმა რწმენის.

„მენ ი-ძიანმა აღნიშნა, რომ ტაიუანში ერთერთმა მიტინგზე მე-8 არმიის ერთერთმა ხელმძღვანელმა პენ დეხუაიმ განაცხადა: „ჩვენი ძალა ხალხის მასების ძალაშია, ხოლო ორგანიზაციული ძალა ჩვენ ვალდებულებებს, მაგრამ მათ არც ქვალთელები ჩამორჩებიან.

ქვალთის კოლმეურნეობის სახ. კოლმეურნეობამ წელს თესვის მაღალი ხარისხით ჩატარებითა და ნათესების კარგად დამუშავებით ჰექტარზე 15,5 ცენტნერი სიმინდის მოსავალი მიიღო. აქ ვენახებიც კარგად მოვლილი აქვთ და ყურძნის დიდ მოსავალს მოელიან.

წლის ბოლოს უნდა მოხდეს მათ შორის დადებული სოცშეჯიბრების ხელშეკრულების შესრულების შეჯამება. ვნახოთ რომელი გაიმარჯვებს.

ბ. მერკვილაძე

თამბაქო დაუდევრობით ჩასწვეს

გალი. გუდაეის საბჭოში თამბაქოს შეტანის გეგმა არ შესრულდა. საბჭოს თავმჯდომარე ქ. ჩხეკრაია ამ საქმეს თავიდანვე უხეიროდ ხელმძღვანელობდა. ზოგიერთმა ერთპიროვნულმა მეურნემ თამბაქო დროზე არ შეტანა და ჩასწვა. საბჭოს კი აზრადაც არ მოსვლია დამნაშავეთათვის პასუხი მოეთხოვნა.

შ. ქვარაცხელია

დამზადებათა გეგმები უნდა შესრულდეს

თელავი. დამზადებათა კომიტეტის თელავის რაიონის რწმუნებული ს. ძამუკაშვილი დამზადების საქმეს სულად ხელმძღვანელობს. ძამუკაშვილი და მისი თანაშემწე გ. მუქანიშვილი მუდამ კაბინეტში სხედან, ხოლო გეგმის შესრულება თვითდენებაზეა მინდობილი.

არც სასოფლო საბჭოების თავმჯდომარეები იწუხებენ ამ მხრივ დიდად თავს. აკურის სოფლისაბჭოს ხორცის სავალდებულო ჩაბარების წლური გეგმა შესრულებული აქვს მხოლოდ 30 პროცენტით, მაგრამ ის —19,9-ით, კონდოლისას—32,2-ით.

დამზადებათა კომიტეტის რწმუნებული და სოფლისაბჭოები თითქმის არავითარ მასობრივ მუშაობას არ ეწევიან ჩამბარებელთა შორის.

ს. ყურაშვილი

თბილისის ზ. ჭ. ფალიაშვილის სახელობის ოპერისა და ბალეტის ლენინის ორდენოსანი სახელმწიფო თეატრი

28/X	მეოთ. ადგ. ტალონი № 12 ჯაბეშიკა ბალეტი ესმერალდა	
29/X	მეოთ. ადგ. ტალ. № 13 ერთდრ. ბილეთის სერია № 5 ეკვეენი ონეგინი	
30/X	მეოთ. ადგ. ტალ. № 14 ბალეტი ესმერალდა	

დასაწყისი 8 საათზე.

სასწრაფო. ტელ. 3-11-44

28 ოქტომბერს სა ახტარლო წარმოდგენა განსაღებული პროგრამით 3 განყოფილებად

ზაპორიელელი — პირველი გამოცვლები, უკრაინული აკრობატულ-საცეკვაო ანსამბლი და სხვა ნომრები.

დამსახ. არტ. რ. ტ ა ტ ი ა ნ ი

ახალ რეპერტუარში.

დასაწყ. 8 ს. 30 წ. სალონო 12—2 ს. და 5 საათიდან.

30 ოქტ წარმოდგება დღისით განსაღებული პროგრამით.

საბ. მსუბუქი მრეწველობის სახალხო კომისარიატის სამკერვალო ფაბრიკის № 6-ის ბალანსი 1937 წლის 1-ლი იანვრისათვის (ათას მანეთებში)

აქტივი

№ № რიგ.	ანგარიშების დასახელება	თანხა
1	ძირითადი საშუალებანი საწარმოო მნიშვნელობისა	87
2	ძირითადი საშუალებანი არასაწარმოო მნიშვნელობისა	8
3	მარაგი მასალების, ნედლეულისა და სათბობისა	894
4	ნახევარფაბრიკატები და დამთავრებული წარმოება	253
5	საქონელი, მზა საწარმო	199
6	გასაყიდად გამოყოფილი საგნები	3
7	ფულადი საშუალებანი	115
8	ანგარიშსწორებანი	160
9	მომავალი პერიოდის ხარჯები	44
10	გასაცემებული საშუალებანი	145
	ბალანსი...	1408

პასივი

№ № რიგ.	ანგარიშების დასახელება	თანხა
1	საწესდებო ფონდი	596
2	სპეციფონდები	76
3	რეზერვები	14
4	ანგარიშსწორებანი	116
5	საანგარიშო წლის დაგროვებანი	806
	ბალანსი...	1408

დანაკარგებისა და დაგროვების ანგარიში

1.	სხვა დანაკარგები	13	1. დაგროვებანი საქონლისა და მზანაწარმის რეალიზაციით 819
	დაგროვების სალდო	806	დანაკარგების სალდო —
	ბალანსი...	819	ბალანსი... 819

დირექტორი ვ. ზ ა ა ძ ე.

მთ. ბუღალტერი ჰ. ნ ე ბ ი ა ძ ე.

ბალანსი და დანაკარგ-დაგროვების ანგარიში დამტკიცებულია საქ. ადგ. ბრეწველობის საბკომის მიერ და ნებადართულია გამოსაქვეყნებლად.

1726 საქ. ადგ. მრეწვ. სახ. კომის. საბუღალტრო ჯგუფის ხელმძღვანელი ჯ. ნ ე ლ ი ძ ე.

საქართველოს ენის ინსტიტუტი ხალის ინსტიტუტი შეიძლება

მოსამზადებელ კურსებს

შეკადენება დაიწყება 1-ლ ნოემბერს. განცხადებები მიიღება კალენინის ქ. № 7 (ეზოში), კრასნოგორის ქ. № 10. 5—8 საათ.

17425

ყველა ორგანიზაცია და საწარმოო-დაწესებულება, რომელსაც გაანზრახული აქვს სალღესასწაულო საილუმინაციო განათების მოწყობა

სიმძლავრით ერთ კილოვატზე მეტი, ვალდებულია ნარმოადგინოს „თელასში“ 2 ნოემბრამდე განაცხადი ელნათურების საერთო სიმძლავრის ჩვენებით და დანადგარების შესრულების პროექტი.

ამ წესის დარღვევა გამოიწვევს საილუმინაციო განათების გამორთვას ქსელიდან და დამრღვევის პასუხისგებაში მიცემას.

„თელასის“ დირექცია.

1746

მ ე ძ ი ე

ი. ბ ე გ თ ა ბ ე გ ი

დაბრუნდა

ჯორჯაძის ქ. № 5. 1739

ა. დ. ქ ე ნ ჭ ი

შინაგანი სნეულებანი. სპეციალურად კუჭ-ნაწლავების სნეულებათა გამოკვლევა-მკურნალობა. მიიღება ყოველდღე 7—8 ს. ოთხშაბათობით ფუღაოდ.

მისამართი: წყნეთის ქ. № 8 17278

თბილისის საკავშირო უნივერმაღი

წინასაღღესასწაულო ბაზრობისათვის თბილისის საკავშირო უნივერმაღის მაღაზიებში მიიღებულია

ბეწვეულისა და ბეწვეულნაწარმის, ბალიშების, ფაიფურის, ქაშანურისა და ზეშის ჭურჭლეულის, სათამაშოებისა და სხვა საქონლის

მდიდარი ასორტიმენტი.

მიიღება წინასწარი შეკვეთები ტელეფონით № 3-26-20.

მაღაზიების მისამართები — უნივერმაღი—ფოროსის ქ. № 7.

ავეჯეულობის ფილიალი—ლენინის ქ. № 3.

„ბავშვთა სამყარო“—რუსთაველის პროსპ., № 10.

ფილიალი ლენინის რაიონში—საბჭოს ქ. № 104.

1271

მისამართი: რედაქციის — თბილისი, რუსთაველის პროსპ. № 16. გამომცემლობის — რუსთაველის პროსპექტი № 34, ტელეფონები: სამდივნოსი: 3—06—88, განყოფილებებისა: პარტიულის — 3—57—61, სასოფლო სამეურნეოს — 3—73—40, მშრომელთა წერილებისა—3—73—24, პ.-მბ. მოსკოსი— 3—26—67, გამომცემლობის — 3—51—81, სტამბის დირექტორის — 3—27—04, ხელნაწერები ავტორებს არ უბრუნდებათ.

მე-8 გვ. იხილეთ „კომუნისტი“, ქ. № 88.

ზ-ვის № 6247. ტ. 5000.