

Հ. 381
5



АКАДЕМИЯ НАУК ГРУЗИНСКОЙ ССР



ИНСТИТУТ ИСТОРИИ ГРУЗИНСКОГО ИСКУССТВА

С. В. БАРНАВЕЛИ

ГРУЗИНСКИЕ ЗНАМЕНА

ИЗДАТЕЛЬСТВО АКАДЕМИИ НАУК ГРУЗИНСКОЙ ССР

ТБИЛИСИ — 1953

9(922)(001) + 7(c) = 919962.1



საქართველოს სსრ მეცნიერებათა აკადემია

ქართული ხელოვნების ისტორიის ინსტიტუტი

ს.ბარნაველი

ქართული დროშები



223

საქართველოს სსრ მეცნიერებათა აკადემიის გამომცემლობა

თბილისი — 1953

საქართველოს იუსტიციის
მინისტროს
მინისტროს
სამართლებრივი დეპარტამენტი.

დაიბეჭდა საქართველოს სსრ მეცნიერებათა აკადემიის
სარედ.-საგამომც. საბჭოს დადგენილებით

რედაქტორი გ. ჩუბინაშვილი
ტექნიკური ა. თოდუა
მხატვარი ლ. შერვაშიძე
კორექტორები ელ. ბათიაშვილი
ო. გიორგაძე
გამომცემი ნ. ავალიანი

გადამცა წარმოებას 20.8.52. ხელმოწ. დასაბეჭდად 10.6.53. ქალაქ.
ზომა 60x92/16. ქალაქ. ფურც. 9,125.
საბეჭდ. ფურც. 18,25. საალრ.-საგამომც. ფურც. 16,12, საავტ. 15,94.
შეგ. № 1458. ჟე 03856. ტირაჟი 1000.

ფასი 12 მ. 60 კ.
უღა 2 მ.
სულ 14 მ. 60 კ.

სსრ-2000
განათლების
მინისტრო

4.10.73. 16 მ. რიზაძე. 30 ს. 14 მ. 60 კ. უღა.



ՀԵՐ ՀԱՅ

ს ა რ კ ი შ ი

	83		
წინასიტყვაობა		III. ქართული დროშები საქართველოს სამეფოე-	
შესავალი	1	ბად დაყოფის შემდეგ (XVI—XVIII საუკუ-	
I. ქართული დროშები უძველეს ხანიდან საქარ-		ნებისა)	42
თლოს გაერთიანებამდე	4	ქისიყის დროშა	52
II. გაერთიანებული სამეფოს ქართული დროშები	10	ვახტანგ VI დროშა	53
✓ სამეფო გორგასლიანი დროშა	15	სოლომონ I-ის დროშა	58
მეფის მცველთა დროშები	20	სამეფო დროშის თავი ახალციხის მუხეჟუმში	59
კვირიკის დროშა	20	„დროშა საუფლისწულო“ გიორგი XIII-ისა	59
✓ ამილახვრიათ საომარი დროშა	21	პაპუა მოურავის დროშა	64
რუსუდან დედოფლის დროშაიკი	23	იულენ ბატონიშვილის დროშა	67
✓ სანჯეთის დროშა „ლომი“	27	საომარი დროშები სოფ. გერის ეკლესიიდან	67
სანჯეთი ლაბარუშები	32	გურისის ერისთავის დროშა	68
ლაბარუშები ნაიფარის (ხ. სვანეთი) ეკლესიიდან	32	ნაკურალუმის წმ. გიორგის დროშის აღაში	69
ლაბარუში კვირიკის და ივლიტას ეკლესიიდან (ხ. სვანეთი)	33	მკაბი-ჯვრის დროშები	69
ლაბარუში სოფ. სეტიდან	34	მუზრან-ბატონის დროშა	71
✓ ლაბარუში სოფ. ზონქიორიდან (რაჭა)	34	მალაღაძაითი ეკლესიის დროშა	72
სოფ. ჩუქულის (ქვ. სვანეთი) ლაბარუში	37	დასკენა	73
✓ გერის წმ. გიორგის ეკლესიის დროშა	38	ლექსიკონი	75
დროშა-ჯვრები	38	ლექსიკონში გამოყენებული შემოკლებანი	105
		ტაბულები	107

ტაბულუმის სია

I	ქერქუტის საბეჭდავები დროშების გამოხატულუ- ბებით. მზის გამოხატულება სიპარას რელიეფიდან.	XIV	ლაბარუმი ბეთლემიდან. ლაბარუმი სოფ. ჩუკულიდან.
II	ასურული დროშები. ყაზბეგში განათხარი დროშა.	XV	გერის წმ. გიორგის ეკლესიის დროშა.
III	მეფის მცველთა დროშები (საქართვე. მუზეუმის ხელნაწერის H 1665 მინიატურებიდან). დროშა ცხენოსნის ხელში (რელიეფი წებელიდან).	XVI	სამთავისის დროშა-ჯვარი. სამთავისის დროშა-ჯვარი (დეტალი).
IV	ამილახერიანთ საომარი დროშა.	XVII	ვახტანგ VI დროშა. სამეფო დროშის თავი.
V	რუსულად დედოფლის დროშაიკი.	XVIII	ვახტანგ VI დროშა (მეორე მხარე).
VI	რუსულად დედოფლის დროშაიკი (მეორე მხარე).	XIX	ქისიყის დროშის თავი.
VII	სვანეთის დროშა „ლომი“. სვანეთის დროშა „ლომი“ (დეტალი).	XX	სოლომონ I-ის დროშა და მისი დეტალი.
VIII	სვანეთის დროშის „ლომი“-ს შუბის პირი.	XXI	დროშა საუფლისწულო გიორგი XIII-ისა (ხატის ბუდეში).
IX	სვანეთის დროშის „ლომი“-ს შუბის პირი (მეორე მხარე).	XXII	დროშა საუფლისწულო გიორგი XIII-ისა.
X	სამეფო ლაბარუმი (ბეთანის ფრესკა).	XXIII	პაპუა მოურავის დროშა.
XI	სამეფო ლაბარუმი (ყინცვის ფრესკა). ლაბარუმები ნაკიდარის ეკლესიიდან.	XXIV	პაპუა მოურავის დროშა (დეტალი). პაპუა მოურავის დროშის თავი.
XII	ლაბარუმი კვირიკეს ეკლესიიდან. ლაბარუმი სოფ. ხონჭიორიდან.	XXV	გურთის ერისთავის დროშა. დროშა ნაკურღლშიდან.
XIII	ლაბარუმი სოფ. ხონჭიორიდან (მეორე მხარე).	XXVI	მჰაიდიჯერის დროშა და მისი ბუნი. მჰაიდიჯერის მეორე დროშა.
		XXVII	მუხრან-ბატონის დროშა.
		XXVIII	მუხრან-ბატონის დროშა (მეორე მხარე).
		XXIX	მალაქშით დროშა.

ტაბულიზმა წარმომავალი ფოტოსურათები:

ქართული ხელოვნების ისტორიის ინსტიტუტისა:—
ტაბ. III₁, IV, XIV₁, XV, XVI, XIX, XX, XXIII,
XXIV, XXVI, XXIX (ლ. სკლიფასოვსკის გადარღვე-
ლი); XVII, XVIII₂, XXI, XXII, XXV₁, (გ. ბარტი-
შევსკისა); VII₂, XI₂, XII₁ (ვახტ. ცინცაძის).

საქართველოს ხელოვნების სახელმწიფო მუზეუმი-
სა:— ტაბ. V, VI, VII₁, VIII, IX, X, XI₁, XIV₂,
(გადარღვეული დიშ. ერმაკოვისა); XII₂, XIII (თელო
კაუნესი, ექ. თაყაიშვილის ექსპედიციიდან).

ახალციხის მხარეთმცოდნეობის მუზეუმისა — ტაბ.
XVIII₁.

ცაგერის მხარეთმცოდნეობის მუზეუმისა — ტაბულა
XXV₂.

სხვადასხვა გამოცემებიდან — ტაბ. I₁—, — G. Con-
tenau „Les tablettes de Kerkouk“, Paris, 1926; ტაბ. I₁
და II₁—2—Fr. Sarre „Die altorientalischen Feldzeichen
mit besonderer Berücksichtigung eines unveröffentlichten
Stückes (Beiträge zur alten Geschichte, 3 Band, Heft 3,
Leipzig 1903; ტაბ. II₃ — Tallgren „Caucasian monu-
ments“ (Eurasia Septentrionalis Antiqua, V, Helsinki
1930); ტაბ. III₂ — П. Уварова „Христианские памят-
ники“ (Материалы по археологии Кавказа, IV; ტაბ.
XXVII და XXVIII — Е. Такашвили „Археологиче-
ские экскурсии, рассказы и заметки“, вып. III,
Тифлис, 1907.

წინასიტყვაობა

სტალინური კონსტიტუციის საფუძველზე, საქართველოს საბჭოთა რესპუბლიკას, ისევე როგორც სხვა მოძმე საბჭოთა რესპუბლიკებს და მთლიანად საბჭოთა კავშირს, აქვს თავისი დროშა. დროშა არის სახელმწიფოს სიმბოლო, მისი სუვერენობის ნიშანი, დიდი საპატიო როლის მქონე საბჭოთა სახელმწიფოს საქმიანობაში როგორც მშვიდობიანი შრომის პირობებში, ისე საბრძოლო ვითარებაში.

მეცხრამეტე საუკუნის დიდმა მოღვაწემ ილია ჭავჭავაძემ დროშის დიდ მნიშვნელობას უძღვნა შემდეგი სიტყვები: დროშას „ყოველი პატიოსანი კაცი, ყოველი ერი თავიანთსა სცემს, როგორც ემბლემას ერის პატიოსნებისას, ერის ღირსებისას, რომლის შეუმწყვლელად დაცვისათვის—არამც თუ ცალკე კაცი, არამედ მთელი ერი...სიცოცხლეს არ ზოგავს და მისთვის სიკვდილი სახელად და დიდებად მიაჩნია“ (ილია ჭავჭავაძე, თხზულ., ტომი XI, ტფილისი 1928).

საქართველოს მიერ რუსეთის მფარველობის მიღების აქტი მან გამოახატა, როგორც საქართველოს სახელმწიფოს ძველი დროშის გადაცემა რუსეთისათვის.

ძველი ქართული დროშები, მრავალმეტყველი დოკუმენტები ქართველი ხალხის წარსული ცხოვრების სხვადასხვა ეტაპისა, ხალხის ძვირფასი მემკვიდრეობა, შესწავლილ იქნა მუზეუმებში და სხვა საცავებში.

ლიტერატურული წყაროების კვლევამ გადმოშალა საყურადღებო ტერმინები დროშების შესახებ.

მასალა მდიდარი აღმოჩნდა. ყოველი ახალი ექსპედიცია იძლევა ახალ-ახალ ცნობებს, ძირითადი მასალა შეძლებისდაგვარად შესწავლილია.

ფაქტიურმა მასალამ და ისტორიულმა წყაროებმა მოგვცა შესაძლებლობა აღგვედგინა უძველესი, ჩვენამდე არ მოღწეული ქართული დროშების სახეც, „ვინაიდან როგორც უნდა იყოს კულტურის ნგრევა,—მისი ამოშლა ისტორიული ცხოვრებიდან არ შეიძლება, მისი აღდგენა ძნელი იქნება, მაგრამ არასოდეს არავითარი ნგრევა არ მიგვიყვანს იქამდე, რომ ეს კულტურა სავსებით გაქრეს. თავის ამა თუ იმ ნაწილში ამა თუ იმ ტერიტორიულ ნაშთებში ამ კულტურის მოსპობა შეუძლებელია“. (ვ. ი. ლენინი „მოხსენება პარტიის პროგრამის გადასინჯვისა და სახელწოდების შეცვლის შესახებ“ 1918 წ. 8 მარტს, თხზულებანი, ტომი 27, გამოცემა IV).

შ ს ს კ ვ ა ე ი

დროშები მატერიალური კულტურის იმ საყურადღებო საგანს წარმოადგენენ, რომელთა რილი უძველეს დროიდან ჩვენს დრომდე ცოცხალია. დროშის მნიშვნელობა ძველს საქართველოში ძალიან დიდი და მრავალგვარია: იგი არის ძალაუფლების გამომხატველი, სამხედრო საქმეში ჯარის ნაწილებისა და სარდლების განმასხვავებელი ნიშანი, აგრეთვე სხვა სპეციფიკურ საბრძოლო დანიშნულებათა მქონეც; ამას გარდა ზეიშთა მონაწილეა და საკულტო საგანიც.)

ქართული დროშების შესწავლა განსაკუთრებით საინტერესოა, რამდენადაც ქართველი ერთი წინა ზახის უძველეს ერთგანია და დროშების ქრონოლოგიური ანუ ძალიან დიდია.

დროშების ისტორიისათვის დიდად საინტერესოა აგრეთვე, რომ უკვე ძლიერ შორეულ ხანიდან ქართველ ტომებს ვხვდავთ ცხოველ ურთიერთობაში ერთი მხრივ მხოლოდ კულტურულ აღმოსავლეთთან, ხოლო მეორე მხრივ დასავლეთთანაც — ჯერ ეგეის კულტურის მატარებელ ხალხებთან, შემდეგ ბერძნულ ახალშენებთან, რომლებიან კი ბიზანტიასთან, რუსეთსა და დასავლეთ ევროპასთან.

ბოლო წლების გათხრებში უკრენ საქართველოს ისტორიის უძველეს ფერტლებს და უსათუოდ მოგვცემენ ცნობებს დროშებზედაც. შესაძლოა აგრეთვე, საქართველოს სხვადასხვა კუთხის მუზეუმებში, იმ დროშების გარდა, რომლებიც შესწავლილია, აღმოჩნდეს კიდევ ახალი დროშები.

განსაკუთრებით მოსალოდნელია მათი აღმოჩენა ზემო ხანეთში. ამ მხრივაც იგი საქართველოს განსაკუთრებელი კუთხეა, რამდენადაც მოგვცა უნიკალური დროშები.

ზოგიერთი დროშის (ხონჭიოჯის, ლაბარუმის, რუსსანის დროშაის და სხვ.) შესწავლა შესაძლო შეიქნა მხოლოდ ფოტოების მიხედვით, რადგან თვით ეს დროშები ამჟამად ჯერჯერობით დაკარგულად უნდა ჩაითვალოს.

უნდა აღვნიშნოთ აგრეთვე, რომ, ქართული ოქრომჭედლობის მთელი დიდი მემკვიდრეობის დამუშავებამ-

¹ Б. А. К у ф т и н, Археологические раскопки в Триалети, Тбилиси, 1941, გვ. 10; მისივე, К вопросу о древнейших корнях грузинской культуры на Кавказе, საქ. მეც. შობამე¹, XII В, თბილისი, 1944, გვ. 300.

² Б. А. К у ф т и н, К вопросу о древнейших корнях груз. культуры, გვ. 307.

დე, ზოგიერთი დროშის დათარიღება მხოლოდ საყურადღებოა.

რა ტერმინი იხმარებოდა საქართველოში, ძველ ხანაში, დროშის აღსანიშნავად, ჯერჯერობით არა ჩანს. ტერმინი „დროშა“ ქართულ ორიგინალურ ტექსტებში პირველად შატბერდისეულ წმ. ნინოს ცხობრებაში გვხვდება¹.

„დროშა“-ს განმარტებაში ს. ორბელიანს მოყვანილი აქვს სიტყვა „დრაუჯი“: „დროშა — დრაუჯი, მწყობრთ ნიშანი (ლართაგან B), ფერად-ფერადი, გუნდთა და გუნდთა საცნობარო“.

დროშა და დრაუჯი სხვადასხვა ფონეტიკური სახეა ერთი და იმავე სიტყვისა.

დრაუჯი გვხვდება ძველ ტექსტებში (მაგალითად, აპოკრიფში: „საკითხავი ენებისათვის და სიკუდილისა მოსაწყენებელი შტევრისა ჩენისა ისუ ქრისი...“, რომელიც გადაწერილი აქვს ივანე ჯავახიშვილს სინას მთაზე²). აპოკრიფის შემცველ სხვა ხელნაწერში («Рукоп. Церкови. Музея грузинского экархата в Тифлисе, № 70»³) გვხვდება „დრაუჯი“-ს ოდნავ განსხვავებული სახე: დრაოჯი, დროჯი. ხელნაწერი დაახლოებით XIII საუკუნისაა⁴. მასში რამდენჯერმე იხმარება ტერმინი „დრაუჯი“ და ერთხელ „დროშა“-ც. აგრეთვე დროშის ტარის აღსანიშნავად იხმარება: „ძელი“ დრაუჯთან, ხოლო ერთხელ, იმ წინადადებაში, რომელშიაც „დროშა“ არის ნახსენები, „ძელი“-ს მაგვარად — „ბუნი“-ც.

„დრაუჯი“-ც და დროშა“-ც ფაქტურადანაა. („...neupers. dirāš, mittelpers. draš, avestisch. drafsa“⁵).

XII საუკუნისათვის ვხვდებით ტერმინს „დროშაიკა“⁶. შესაძლოა, იგი იხმარებოდა დროშათა განსაზღვრულ

¹ Е. Т а к а й ш в и л и, Описание рукописей Общества распространения грамотности среди грузинского населения, II, Тифлис, 1906—1912, გვ. 751.

² ივ. ჯავახიშვილი, სინის მთის ხელნაწერთა აღწერაობა, თბილისი, 1947, გვ. 194.

³ Записки Вост. Отдел. Русск. Археол. О-ва, т. XVII ш. I, გვ. 024.

⁴ იქვე, გვ. 0 24.

⁵ Friedrich Sarre, Die aliorientalschen Feldzeichen mit besonderer Berücksichtigung eines unveröffentlichten Stückes („Beiträge zur alten Geschichte“, 3 Band, Heft 3, Leipzig, 1903, გვ. 354).

⁶ წარწერა გიორგი III-ის დის, რუსულად დედოფლის დროშაზე, იხ. ქვემოთ.



საუკუნის ბოლოსაც სოლომონ ლეონიძის ნაწარმოებებში, მაგრამ აქ იგი ალმის ნაწილს, შესაძლოა ენებისავეთ წაკერებულ ბაბთებს, უნდა ნიშნავდეს: „რად შემოსწყერ სახელოვანს დროშას, რომლისაც ჰაერში მომცურავი კალთები ქვეყანას აჩრდილებდა და სამეისხლოდ განვიმუღოს ზორტებით ცის კალთებს ეჩხუბებოდა“¹.

თუშეთში ზორტის მაგიერ იხმარება ტერმინი „სალტა“² „თუშური ხატის დროშა თეთრი მიტკლისაა, ოთხკუთხედი და სამ ყურზე მიკერებული აქვს წითელი გრძელი სალტა“³.

ლეონიძისვე ტექსტი გვაძლევს ახალ ტერმინს: „დროშის კალთები“⁴.

დროშას ჰქონდა აგრეთვე „თავი“⁵ და ტარი, რომელსაც „ბუნი“⁶ ერქვა.

ტერმინი „ბუნი“ ფაქტობრივად მომდინარეობს ტერმინი „ბუნი“ სვანეთში, მაგ. ეურში, დროშას აღნიშნავს: „დროშები გვაქვს: შესწირავენ ჯოხებს. აქვთ

ბოლო (ჩასასობი), თავზე რგვალი და გარდი-გარდმო ნაჭერი (ე. ი. ქსოვილი) არა აქვთ. ამას მთლიანად ბუნვეცახით“.

დროშის ტარისთვის კიდევ ერთი ტერმინი გამოქვეყნებულია ვ. ბარდაველიძის მიერ: „ტანი“, მთლიანად კი „ალვის ტანი“⁷. საფიქრებელია, რომ ტერმინის თავდაპირველი სახე იყო: ალმის ტანი ან ტარი.

დროშას ჰქონდა აგრეთვე „ბუღე“-ც.⁸ ქართულ საისტორიო მწერლობაში, ეპიგრაფიკასა და ფოლკლორში მრავალი სხვა საყურადღებო ტერმინია შენახული, რომელიც დროშის ნაწილებს ან მის სხვა მხარეებს ეხება. ზოგჯერ ნათქვამი იქნება თვით ამ ნაწარმში, ზოგჯერ კი იხილე თანდართული ლექსიკონი.

შესწავლის მიზნით დროშები დაყოფილია სამ ჯგუფად: I—დროშები უძველეს ხანიდან საქართველოს გაერთიანებამდე; II—დროშები გაერთიანებული საქართველოს დროისა (X—XV საუკ.) და III—დროშები სამეფოებად დაყოფის დროისა (XVI—XVIII საუკ.)

¹ В. В. Бардавелидзе, *Земельные владения древне-грузинских святилищ*, Сов. Этнография, № 1, 1949, გვ. 99.

² ივანე ჯავახიშვილი, *ქართ. სამართ. ისტ.*, II, ნაკვ. 2, გვ. 208.

¹ სოლომონ ლეონიძე, *მოთქმით ტირილი საქართველოს მეფის ღერვეულს ღირსისა*, გვ. 55.

² ს. მაკალათია, *თუშეთი*, ტფილისი, 1933, გვ. 197.

³ ივანე ჯავახიშვილი, *ქართ. სამართ. ისტ.*, II, ნაკვ. 2, გვ. 208.

⁴ იქვე, გვ. 208.

I

ქართლი დროებითი უძველეს ხანიდან საქართველოს გაერთიანებამდე

უძველეს ქართულ დროშებზე ცნობებს იძლევა არქეოლოგიური გათხრები, ხოლო VI საუკუნიდან ახ. წ. — საისტორიო წერილობითი წყაროები.

ქართველი ტომები წინა აზიის იმ მკვიდრ ხალხთა ოჯახში შედიან, რომელსაც „ხეთურ-იბერული“¹, „იაფეტური“, „აზიანური“ და სხვ. ეწოდება.

III ათასეულიდან ხეთურ-იბერულ ტომებს ეხედვით როგორც კავკასიის ტერიტორიაზე, ისე მცირე აზიასა და ჩრდ. მესოპოტამიაში².

II ათასეულში განსაკუთრებულად ძლიერი სამეფოები შექმნილა აქეთ ხეთურ-იბერულ ტომებს: მესოპოტამიაში — ხურიტებს, მცირე აზიაში — ხეთებს³.

II ათასეულის ბოლოსთვის და I ათასეულის პირველი ნახევრისათვის ცნობები გვაქვს ქართველი ტომების — ტაბალეხის, მუსკეების და კოლხების სამეფოებზე: „ტაბალეხს სწორედ ის მიწები ეკირათ, რომელსაც შემდეგ დიდ კაბადუქიას ეძახდნენ ხოლმე“⁴. რაც შეეხება მუსკეებს, „ხორსაბადის დიდ წარწერიდან ჩანს, რომ მართო ერთს მუსკეების მეფეს მიტას სამი ქვეყანა ჰქონდა სამეფოებდოდა... ერთ დროს ფრიგიის მიწა-წყალიც მუსკეებს უნდა ჰქუთნებოდათ“⁵. კოლხების, „ანუ კასკეების ქვეყანა მუსკეების და მილიდღუს ჩრდილოეთ-აღმოსავლეთისაკენ უნდა დებულყო. აღმოსავლეთით-კი ურარტუს ანუ ვანის სამეფო იწებოდა სამსღერად“⁶.

ამ პერიოდში ასურეთა და სხვ. შემოსევათა გამო ეცმა ხეთებისა და სუბარების ძლიერება, ეცმა ურარტუს სამეფოც, რომელიც თავის კულტურით ხეთურ-სუბარულ სამყაროს მიეკუთვნებოდა⁷.

პირველი ათასეულის მეორე ნახევრისათვის ქართველი ტომები, რომლებსაც მეორე ათასეულში წინა აზიაში

დიდი ტერიტორია ეკირათ, მომწყვედულნი არიან შავი ზღვის სამხრეთ-აღმოსავლეთ სანაპიროზე და ამიერ-კავკასიის სასაზღვრეში⁸.

სპარსეთის გაძლიერების შედეგად, ქართველი ტომების ნაწილი V საუკუნეში ძვ. წ. აქემენიანთა სამეფოს მორჩილებაშია⁹.

VI საუკუნისათვის ძვ. წელთაღ. არის წერილობითი ცნობები თვით საქართველოს ტერიტორიაზე კოლხეთის სამეფოს არსებობის შესახებ¹⁰.

პირველ საუკუნეში ძვ. წელთაღ. იბერიაში, რომელიც ამ დროისათვის ძლიერ სახელმწიფოებრივ ორგანიზმს წარმოადგენს, შემოიჭრნენ რომაელები, და ამიერიდან იწყება მათი მნიშვნელოვანი როლი საქართველოში.

IV საუკუნეში საქართველოში ოფიციალურ სარწმუნოებად ქრისტიანობა გამოცხადდა.

სასანიანთა ვაჟფეხიდან სპარსელები მძაფრ ბრძოლებს აწარმოებენ ჯერ რომაელებთან, ხოლო შემდეგ ბიზანტიელებთან საქართველოს დაპყრობისათვის. საქართველოს სამეფოები თავგამოდებით იბრძვიან დამოუკიდებლობისათვის ორივე სახელმწიფოსთან (ზოგჯერ იყენებენ მისწინააღმდეგეთა ქიშპობას), მაგრამ უმეტესწილად მათ სიღვრენობას ცნობენ¹¹.

VI საუკუნის პირველ მეოთხედში სპარსეთი იპყრობს ქართლს, ხოლო საუკუნის ბოლოს ქართლი ნაწილობრივ ბიზანტიელების ხელშია.

VII საუკუნეში არაბთა შემოსევათა შედეგად საქართველო მილიანად არაბთა ხელში გადადის¹² და თოქმის ორასი წელიწადი მათ „მლაერებასა ქვეშე“ არის.

VIII საუკუნეში საქართველოს განაპირა კუთხეები იკრებენ ლინეს, ძლიერდებიან. წარმოიშვა ახალი ფეოდალური სამთავროები კახეთისა, აფხაზეთისა და ტაო-კლარჯეთისა. იმთავითვე იწყება მათი ბრძოლა პირველ-

1 „საქართველოს ისტორია“, ს. ჯანაშიას რედაქციით, თბილისი, 1946 წ. გვ. 20.

2 იქვე, გვ. 20.

3 იქვე, გვ. 21; ს. ჯანაშია, უძველესი ეროვნული ცნობა ქართველთა პირველსაცხოვრების შესახებ, ენციკლის მოამბე, V—VI, თბილისი, 1940, გვ. 668.

4 იქვე, გვ. 21; ს. ჯანაშია, საქართველო ერის ისტორია, I, ტფილისი, 1913, გვ. 37.

5 იქვე, გვ. 37—38.

6 იქვე, გვ. 38.

7 საქართველოს ისტორია, გვ. 35—37.

8 იქვე, გვ. 38—39, საქართველოს ისტორია, გვ. 57.

9 საქართველოს ისტორია, I, ტფილისი, 1928, გვ. 1.

10 საქართველოს ისტორია, გვ. 56.

11 იქვე, გვ. 76.

12 იქვე, გვ. 180, 222 და სხვ.

13 იქვე, გვ. 343, 349.



ბისა და გავრთიანებისათვის¹. ახალი სამთავროები ბრძოლაში კვლავ იყენებენ ხან არაბებს, ხან ბიზანტიას, სარგებლობენ მათი ქიშპობით თავიანთი ვასალურიებულად².

აღებული დროის დიდ მანძილზე საქართველოს ტერიტორიაზე ძველი ხანისათვის ძირითადად მოხაზულია ნივთიერი კულტურის მთავარი ეტაპები: ენეოლითური ხანა, ძველი ბრინჯაოს ხანა, შუა ბრინჯაოს ხანა, რკინისა და ბრინჯაოს ხანა.

პირველი ათასწლეულის დამლევსათვის (ძვ. წელთ.) საქართველოში განვითარებულია საქალაქო ცხოვრება და აუტონომიური მონათმფლობელობის აქვს ადგილი, მათში—თერეფრ წესწყობილებს³. ასევე ჩვენი წელთაღრიცხვის პირველ საუკუნეებში, ხოლო პირველი ათასწლეულის პირველი ნახევრის ბოლოსთვის მონათმფლობელობის სკვლის ფეოდალიზმში⁴, რომელსაც პერიოდის ბოლოსათვის სრული განვითარება აქვს მოპოვებული⁵.

რამდენადაც ძლიერ შორეულ ხანაში ქართველი ტომები ცხოვრობდნენ წინა აზიის მოწინავე ხალხთა ცხოვრებით, სხვა საერთო მხარეთა შორის, ქართველ ტომებს სუფერების, ბაბილონელების და ასურელების მსგავსად უნდა ჰქონოდათ დროშებიც, მშობლიურ კულტას და ეფენიანული, გამარჯვების მომბანი და დამოუკვეილი გამოხატულებები.

ეს მოსაზრება დასტურდება განათხარა მსალებით და, ნაწილობრივ, შენახული დროშებითაც. როგორც ჩანს, უძველესი ხანის დროშები უკვე შირდებიან წინა აზიის დროშებს ფორმების, მასალისა და სიმბოლოების მხრივ. ძირითადად, ქართულ დროშებზე ნაყოფიერების დეათება და მზის სიმბოლოებს ვხვდებით.

არქეოლოგიაში გამოთქმულია მოსაზრება, რომ საქართველოში განათხარა იმ მასალათა შორის, რომლებიც პრეისტორიულ ხანას მიეკუთვნება, ზოგიერთი საგანი დროშის ნაწილებს უნდა წარმოადგენდეს. მაგალითად, შუა ბრინჯაოს ხანის ყორღანებში, რომლებიც პროფ. ფეტინის მიერ დათარიღებულია მეორე ათასწლეულის ნახევრით ძველი წელთაღრიცხვით. და რომელთა ინვენტარი სუმერის კულტურასთან ნათესაობას ამტკიცებს, მოიპოვება, თითქმის, დროშის რაღაც სამკაული, „მრგვალი ბალოები (ტაბ. C III), აგრეთვე სხვადასხვა სილდის მიღები (ტაბ. XCVIII), რომლებშიც ჩასმული იყო ჯიხები და ფუნჯები... კონკურტი ფორმის დოლები, ფუნჯების დასამარგებელი ნაჩერებები... (ენინი), საფიქრებელია,

ემსახურებოდა სამარხის ბუტაფორულ შემკობას, კერძოდ, ალბათ, შტინდარტისას, როგორც შეიძლება ვიმტკიცოთ ამ საგნების ყორღანში № XV ურთიერთთან დღაგების მიხედვით (ტაბ. LXVI)“¹.

ამ აზრის სასარგებლოდ შესაძლოა ლაპარაკობდეს დოლების ორნამენტი (კონცენტრული წრეები) და ლო-ლოვის გამოხატულებანი, რომლებიც მზის სიმბოლოებს წარმოადგენენ ჩვეულებრივ, ხოლო ეს სიმბოლოები ქართული დროშებისათვის ჩვეულოა.

საინტერესოა, რომ ათასწლეული წელთა განმავლობაში დროშებზე ათავსდნენ სალოთა ხასითის გამოხატულებებს, რომლებსაც შესატყვისი გამოხატულებანი წარმოადგენს (მაგ., წმ. გიორგი სკვლის გილაგამეშს და სხვ.). ამ შიგრე საინტერესოა სუბარების მიწა-წყალზე აღმოცენებულ გლობატის (ქერქუტისა გლობატისა) გამოხატულებანი, რომლებიც დროშებს უნდა წარმოადგენდნენ; მთელ რიგს ვემშებულ (მეორე ათასწლეული ძვ. წ. თარიღდება) სიმეტრიულად დაყენებულ ორი გრიფონის, ორი ჯიხის, თუ ორი რაღაც ფანტასტიკურ, ადამიანის მსგავს არსებთა შორის ვხვდებით ტარზე დაყენებულ მზის დისკოს². მზის დისკო სხვადასხვა სახით არის: ის ხან კონცენტრულ წრეთაგან არის შემდგარი, ხან შუაგულში პატარა წრე ანდა ჯვარი აქვს ჩახატული, ხან წრის მოედანი დაყოფილია ნახევარ-რკალებად; რომლებშიც პატარა წრეებია ჩასმული, ანდა წრის მოედანი სექტორებად არის დაყოფილი (იხ. ტაბულა I).

ეს გამოხატულებანი ტარზე დაყენებულ მზისა, თითქმის, ილუსტრაციას წარმოადგენენ ქართულ გამოთქმებისათვის: „მზეგუნთობა“, ანდა „მზე ტარზე დგას“ და, ალბათ, შესატყვისი წარმოდგენათაგან მომდინარეობენ.

აღნიშნული კომპოზიციები შესაძლოა დავინახოთ ქრისტული მალელების გამოხატულებათა პროტოტიპებში. საქართველოში ამ გამოხატულებებს მიეკუთვნება ადრეულ ძეგლებზე გამოხატულ რელიეფები: მცხეთის ჯვრის რელიეფი³, მარტვილის რელიეფი⁴ და სხვ.

ვერნებ, მზის ამ სახის სუბარული დროშებიდან უნდა მომდინარეობდეს ასურული დროშების ერთი სახე (დისკოს ტარებისა), რომელიც შესწავლილი აქვს Fr. Sarre-ს⁵ (იხ. ტაბულა II). ამვე დროშების ძირითადი სახის განგრძობაა დროშების გამოხატულებები, რომლებსაც ვხვდებით მემორიული სტელებზე⁶, შუა საუკუნეების

¹ B. A. Куфтин, Археологические раскопки в Триалети, Тбилиси, 1941 г. გვ. 98.

² „Nachweislich subaraisch gesprochen wurde in der Gegend des heutigen Samarra, Alun, Kipur, Kerkuq, Erbil und Ninive“ (M. Oppenheim, „Tell-Halaf“, Leipzig, 1931, გვ. 48).

³ G. Contenan, Les tablettes de Kerkuq, Paris, 1926, Empreintes, №№ 95, 94, 93, 92, 126.

⁴ გიორგი ნუბინაშვილი, ქართული ხელოვნების ისტორია, I, ტფლისი, 1936, გვ. 112.

⁵ იქვე, ტაბ. IV.

⁶ Fr. Sarre, Die altorientalischen Feldzeichen, fig. 5, 6, გვ. 337, 338.

⁷ Г. Н. Чубинашвили, Болнисский сион. Тбилиси, 1940, გვ. 93.

¹ ივ. ჯავახიშვილი, ქართველი ერის ისტორია, II, ტფლისი, 1913, გვ. 367—370 და სხვ.

² იქვე, გვ. 394.

³ „საქართველოს ისტორია“, გვ. 74, 76.

⁴ იქვე, გვ. 89.

⁵ იქვე, გვ. 149.

და გვიან საულქუნების ქართული საომარი დროშები (რუსულანის დროშაი და მუხრან-ბატონის დროშა), რომლებიც მზის სხივებითაა მოცულა.

გვიანი ბრინჯაოსა და რკინის პირველად შემოღების ხანაში ჩნდება საქართველოს ნიადაგში საგნები, რომლებსაც დროშების დასადგენლად სოვლიან¹. ეს საგნები სავაზლ ხშირია სამთავოს სამაროვანის მეომართა ინვენტარში: ეს არის ირმის რქის ძირის ნაწილი. მასში მრგვალი ნაჩრეტი არის გაკეთებული. გამოთქმულია აგრეთვე მისაზრება, რომ შესაძლოა ეს საგანი წარმოადგენდეს შუბის გასასწორებელ ხელსაწყოს.

ამავე დროს მიაკუთვნებს პროფ. შ. ამირანაშვილი² თეთრი-წყაროს (აღბულაის) რელიეფს მეომრის გამოხატულებით.

პროფ. ამირანაშვილი მეომრის ზურგიით მყოფ გამოხატულებას შუბის ფორმის დროშებად სოვლის³.

ქართული დროშების კავშირი მეორე აზიის და, კერძოდ, კაპადოკიის დროშებთან სრული სიცხადით თავს იჩენს თუთი საქართველოს ნიადაგში, ყაზბეგში განთხარ საგნებში, რომლებიც თარიღდება პირველი ათასეულის პირველი ნახევრით და რომლებსაც ტალღრენი დროშებს უახლოვებს. ეს არის ბრინჯაოდან გაკეთებული გამოხატულებანი ღვთაებისა, რომელიც ხარის რქებზეა შემდგარი. ხარის რქები რამდენიმე წყებად არის ერთმანეთზე დაშორებული. საგნის ქვემო ნაწილზე დაიდგულია რკინის ენებიანი ბრინჯაოს ზარები. ღვთაებას ხელში ჩაქუჩი უჭირავს. ტალღრენი ამ საგანს (ტაბ. II) უპირისპირებს ასურულ და კაპადოკიურ დროშებს.

ტიღრენის მოსაზრება შეიძლება დამტკიცდეს მით, რომ ყაზბეგის ამ საგანს აქვს საერთო მხარეები ამავე დროის (პირველი ათასეულის პირველი ნახევარი) ასურულ და აგრეთვე ლურისტანში ნაპოვ დროშებთან.

ღვთაების პოსტამენტად ასურულ დროშებზედ არის ხარები⁴. ლურისტანის დროშებზე—ჯიხვების რქები⁵. ხოლო ყაზბეგის დროშებზედაც ღვთაება შემდგარი ხარის რქებზედ.

ასურული დროშების ღვთაება მზის სიმბოლოებთან არის დაკავშირებული და ბუნების ძალთა ღვთაებად არის მიჩნეულ Sarre-ს მიერ⁶.

ლურისტანის დროშებზედ გამოხატულია გელგამეში, რომელიც კვლავ მზის ულტან არის დაკავშირებული. კაპადოკიის დროშებზედაც მსგავსი კომპოზიციაა⁷.

ყაზბეგის ღვთაება დაკავშირებულია მქედლობასთან⁸, ხოლო მქედლობასთან დაკავშირებულია ამირანი⁹, ე. ი. ქართლის ღვთაება მითრა¹⁰ — მზისა და ბუნების ნაყოფირების ღვთაება.

ყაზბეგის საგანს დროშებთან აახლოებს ზარებიც — აღმოსავლეთ საქართველოს მთის დროშების ჩვეულებრივი სამკაული, რომელსაც აქვს თავისი საგანგებო ფუნქცია: „ხუტი აიღებს დროშას, სამჯერ ავადმყოფს ქალს და რო შის ჟღარ წნით შემოუვლის“¹¹.

შესაძლოა ვივარაუდოთ, რომ აქემენიანთა შესატყვის დროს და შემდეგაც (მაგ. მე-3 საუკ. ძვ. წ.) საქართველოს ნიადაგზე იყო ისეთივე სახის დროშები, როგორც სპარსეთში. კერძოდ ისეთი, რომელთა ალაში სწორკუთხედს წარმოადგენდა¹², მასზე ჯვარედინად გადახზული ნიშანი იყო (მზის სიმბოლო)¹³. ძირითადად ასეთი ფორმისა იყო შემდგომ ეპოქათა ლაბარუმები. ამ სახემ ევროპაში ჩვენ დრომდე მოაღწია, საქართველოში კი ვხედავთ მას მთიულთა დროშებზე.

რანარი დროშები იყო ქართულ სახელმწიფოებში შემდგომ ხანაში, ე. ი. ელინისტურ დროს, არა ჩანს. უნდა ვიფიქროთ, რომ განაგრძობდა არსებობას წინა ხანის სახის დროშები. ხოლო კოლხეთის დროშებზე, შესაძლოა, გამოხატული იყო იგივე ემბლემები, რომლებიც ცნობილია კოლხურ ფულებიდან: ლომი, ლომის თავი, ხარის თავი, ხარისთავა ადამიანი — ღვთაება და ქალის სურათი, რომელსაც კოლხეთის დედოფლის პორტრეტად ვეძიო. ამ ემბლემათაგან ლომი და ხარი მზის კულტან არის დაკავშირებული.

უფრო ხელშესახებია ჩვენი წარმოდგენა ქართულ დროშებზე რომაელების საქართველოში შემოსვლის დროიდან. ამ დროსაც საქართველოში ლაბარუმის სახის დროშები უნდა ხმარებული-

¹ B. A. Куптис, Археологические раскопки в Трпалей, 83, 67.

² იქვე, 88-67.

³ შ. ამირანაშვილი, ქართული ხელოვნების ისტორია, I, თბილისი, 1944, გვ. 59.

⁴ იქვე, 83-59.

⁵ A. M. Tallgren, Caucasian monuments (Eurasia Septentrionalis Antiqua* V. Helsinki, 1930, გვ. 122, fig. 12).

⁶ Fr. Sarre, Die altorientalischen Feldzeichen, Fig. 7.

⁷ A Survey of Persian Art*, Oxford, London, New-York, v. IV, Pl. 40, 41.

⁸ Fr. Sarre, Die altorientalischen Feldzeichen, გვ. 341.

¹ Rostovtzeff, Iranians and Greeks in South Russia, Oxford, 1922, Pl. II, B.

² შ. ამირანაშვილი, ქართ. ხელოვნ. ისტ., I, თბ., 1944, გვ. 68.

³ ნ. რეხვიაშვილი, მქედლობა რაქში, თბ., 1953.

⁴ ივ. ჯავახიშვილი, ქართველი ერის ისტორია, I, 1913, 83, 159.

⁵ ს. მ. აკალათია, ხეყურთი, თბილისი, 1935, გვ. 241.

⁶ Fr. Sarre, Die altorientalischen Feldzeichen, გვ. 348—350.

⁷ A. Roes, Greek geometric Art, its symbolism and origin, Haarlem, Oxford, London, გვ. 34.



ყო — ანალოგია I—II საუკ. ჩვენი წელთაღრ. სკვირთერ დროშებია¹.

დროშების ერთ-ერთი სახე უნდა ყოფილიყო ცხვილის ფორმის დროშები. სვანეთის მიწებში შენახული ამგვარი დროშა „ლოში“ იგი ემსგავსება, როგორც ეს ტრევირის აქვს აღნიშნულ², პართების, სარმატების და სკითების გველეშაპის სახის დროშებს. ეს დროშა ქართველებისათვის უცხო არ იყო, რადგან სარმატები ქართველების მონათესავენი იყვნენ. როგორც აკადემიკოსმა ივანე ჯავახიშვილმა გამოარკვია, სარმატები ეწოდებოდა ჩრდილოეთ-კავკასიის სინდურ-ლილდურ-ლეგერ ტომებს, ხოლო ქართველთა, სინდური-ლეგერ-ალბანელების შორეული წინაპრები დიმილი მოძმე ტომები ყოფილან, რომელთაც მონათესავე და თვდაპირველად ერთი ენაც ე უნდა ჰქონოდათ. მონათესავე ენის გარდა, მათ გარკვეულ ხანაზე ეკუთვნოდაც საერთო ჰქონიათ. სვანურ დროშა „ლოშე“ საუბარი იქნება შემდეგ, როდესაც შევხვებით ეპოქას, რომლიდანაც გვაქვს საბუთებში შენახული ამ დროშის სახელი და რომლიდანაც გვაქვს შენახული თვით დროშის თავი.

ზემოაღნიშნული გველეშაპის სახის დროშები სკითებისაგან, პართებისა და სარმატებისაგან განსხვავდებიან არა მხოლოდ და სპარსულ ენაში III—IV საუკუნეებში და შემდეგაც გავრცელებული იყო ეს ნიშნები³.

IV—VII საუკუნეებში ცხოველების სახის დროშების არსებობა საქართველოშიც უნდა ვივულისებოთ. ამას ამტკიცებს არა მხოლოდ ის, რომ ეს დროშები განაგრძობენ არსებობას შემდეგშიც და შენახული ჩვენს დროში, რადგან ისიც, რომ ამ დროს საქართველოში მძლავრად ჩანს ეგრეთ წოდებული სასანური სტილის ბეჭედი. სასანური სტილის ქართულ თავისებურ სახეს ვხვდეთ ხელოვნებაში — შენობათა დეკორაჟი, ოქროშეკვლობის დარგში, გლიტიკაში, ნუმიზმატიკაში. სასანურ სტილს ვხვდეთ ყოფა-ცხოვრების საგნებში და, რაც განსაკუთრებით საგულანსა და დროშების საქთხისათვის, სამხედრო სფეროშიც. ჯუანშერის თხზულებას, რომელიც XI საუკუნით არის დათარიღებული⁴, შერჩენილი აქვს ცნობა, რომელიც უკანასკნელ მოსარტებს აღასტრებს. ეს არის ცნობა, რომ ვახტანგ გორგასალმა

შეკქმნა „ჩაბალაზი ოქროსი და გამოსუა წინათ მგდოდანიანი ლომი“⁵.

როგორც ჯუანშერის ისტორიის ერთი სპარსული წინადადებიდან ირკვევა, მუშარადი მხოლოდ მგლისთავანი იყო. ვახტანგ გორგასალის ჩაბალაზის პარალელ ვებოები „შუა აზიის მეფეების და სპარსელ სასანიანთა მეფეების თავსაბურავებში, რომელიც შესახებ მკვლევარ ა. ბორისოვს მოჰყავს შემდეგი ცნობები:

„ჩინეთის ისტორიკოსები — მაგრამ მხოლოდ IV საუკუნის ბოლოდან (ჩვენი წელთაღრიცხვით) — იუწყებიან, რომ შუა აზიის მეფეთა საყდრებს და გვირგვინებს აქეთ ფირველებებს, ცხოველების და თევზების სახეს ასეთ ფირველებებს ჩვენ ვებოებთ სასანურ ნუმიზმატიკაშიც (მესამე საუკუნის ბოლო — მეოთხე საუკუნის დასაწყისი). ამიანე მარკელინის ცნობის თანახმად, შაბურ 11-ს (309—379) ამილის გარემოცვის დროს ეხურა მუშარადი ცხვირის თავის სახისა“⁶.

ა. ბორისოვის აზრით, ეს გვირგვინები მომდინარეობენ პარსიდან, რომელიც იყო „ძველი ირანული ტრადიციების აკვანი და ახალი დინასტიის საშობლო“⁷. შესაძლოა, ტრადიცია უფრო ძველიც იყო.

ცხადია, რომ ცხოველების გამოხატულებანი სხვადასხვა ემბლემას წარმოადგენდნენ.

საყურადღებოა, რომ ზემოაწერილ მუშარადებზე გამოხატულების მოთავსების ჩვეულებას მოუღწევია მე-18 საუკუნემდე; თეიმურაზ ბატონიშვილის ცნობით, „მეფენი მარადის დროშათა ზედა და ღერბთა მათთა დასწერდეს სახესა წმიდის... ვიოარვისასა და აგრეთვე ყოველთა ზედა საუკრეულთა და ჩაფხულთა ზედა მხედართასა“⁸.

სწორედ სასანიანთა ხანისათვის გვაქვს ცნობები ქართული სამეფო დროშის შესახებ.

ეს იყო განთქმული „გორგასალიანი“ დროშა. ამ დროშაზედა საუბარი იქნება, როდესაც გავითიანებულთ საქართველოს სამეფოს დროშებს შევეხებით, რადგან გორგასალიან დროშაზე შერჩენილია ცნობები მხოლოდ XII საუკუნის ქართულ წყაროებში, თუმცა ერთი ცნობა კი უფრო აღრიხედლ თხზულებიდანაა აღებული.

იმის შემდეგ, რაც IV საუკუნიდან საქართველოში ქრისტიანობა სახელმწიფო საიწმინდოებად იყო აღიარებული, ცხადია, არსებული ქრისტიანული ხელოვნება, და შემდეგ ბიზანტიური ხელოვნება, თავის მძლავრ კვლის დასაყვამდე ქართულ დროშებში გამოხატულებათა მხრივ, — არმუნდაც საქართველოში ვხვდეთ შესატყვისს, როგორც მთლად თავისებურ ხელოვნებას. სამეფუხაროდ, რეალიები შერჩენილი არ არის.

¹ ამ დროშებზე იხ. *Sarre, Die orientalisches Feldzeichen*, 33-353, *შენიშვნა*, და *Rostovtzeff, Iranians and Greeks in South Russia*, Pl. XXIX.

² *К. В. Треввер, Серебряные навершие сасанидского штандарта* (Гос. Эрмитаж. Труды Отдела Востока, III, Ленинград, 1940, გვ. 177).

³ ივ. ჯავახიშვილი, ქართული და კავკასიური ენების თავდაპირველი ბუნება და ნათესაობა, ტფილისი, 1937, გვ. 624.

⁴ იქვე, გვ. 622.

⁵ *К. В. Треввер, Серебряные навершие сасанидского штандарта*, გვ. 177—179.

⁶ გიორგი ჩუბინაშვილი, ქართული ხელოვნების ისტორია, I, ტფილისი, 1936, გვ. 45.

⁷ ივ. ჯავახიშვილი, ძველი ქართ. სისტ. მწერლობა, თბილისი, 1945, გვ. 186—187.

¹ „ანასული ქართ. ცხოველ“, თბილისი, 1942, გვ. 121.

² ივ. ჯავახიშვილი, ძველი ქართული საისტორიო მწერლობა, თბილისი, 1945, გვ. 188.

³ *А. Я. Борисов, К истокованию изображений на Биланских орудиях* (Труды Отд. Ист. культ. и искусства Востока, II, Ленинград, 1940, გვ. 38).

⁴ იქვე, გვ. 38.

⁵ თეიმურაზ ბატონიშვილი, ისტორია დაწვეებითან ივერისა, სპბ, 1846, გვ. 19.

ადრეული პერიოდისათვის გვაქვს ცნობები დასავლეთ საქართველოს დროშებზე, VI საუკუნის ისტორიკოსის ავთია სქოლასტიკოსის თხზულებაში. მასში ვერ ვპოულობთ დროის აღწერილობას, მაგრამ იგი საგულისხმოა, რამდენადაც იძლევა დროის ერთ-ერთ რიოს, რომელსაც ჩვენ ვხედავთ გაერთიანებული საქართველოს დროსაც და შემდგომც. ეს არის დროშების მონაწილეობა სახალხო ზემოში: როდესაც ბიზანტიის კეისარმა ლაზიკის მეფედ წაიხადა დაქვია და „წათემ... ფეხი შემოღდა თავის ქვეყანაში... ლაზებმა... განაგრძეს იმით, რომ როგორც იქნა ვადარჩენ უბედურებას, მიაცილებდნენ მას ჩამოქრებულნი: ყოველგვარი საუკრებო ხმა ისმოდა, და დრომეტი იყო მაღლა ამართული“¹.

საქართველოს ცხოვრების შემდეგ ეტაპზე, როდესაც განაღებულ იყო ბრძოლა საქართველოს გაერთიანებისათვის, დროის ეს როლი დასტურდება წმ. ნინოს ცხოვრებით, რომელიც თუმცა მოთავსებულია X საუკუნის შატბერდიესულ კრებულში, მაგრამ დაწერილი უნდა იყოს უფრო ადრე:

„საქართველოს განმანათლებელის ცხოვრება იმ დროს (X ს.) არ არის დაწერილი, როდესაც შატბერდიესული კრებული შეუდგენიათ: ამ დროს იგი მხოლოდ ვლადკეთებული უნდა იყოს... წა ნინოს ცვა იმ სახით, როგორადაც იგი შატბერდიესულ ხელნაწერშია შენახული, უფრო IX საუკუნეში უნდა იყოს შედგენილი, ვიდრე X-ში“².

ცხოვრებაში მოკლედ, მაგრამ მშვენივრად აღწერილია დღესასწაულები გამოსული ხალხი. ზეიშს დროშათა სიმრავლედ გამოხატავს:

„აიღესნეს მთანი იგი დროშითა და ერთა ცვა ყუაელითა“³. ამავე სიტყვებით ასწერს ჰელიოპოლიტის ცხოვრება⁴.

სადიქრებელია, დროშებით მოხიზმე ხალხის სურათი უფრო ადრინდელ ცნობას ემყარება. ყოველ შემთხვევაში, წა ნინოს ცხოვრება სანდო წყაროდ ჩანს ქართლის ყოფა-ცხოვრების წარმოსდგენად თვით ქრისტიანობის ოფიციალურ სარწმუნოებად აღიარების დროისათვის. დღესასწაულის აღწერილობის სხვა ადგილი ამ მოსაზრებას ადასტურებს: რა წამს ხალხით მოეწვილა ქუჩებში გაისის ხმა, რომ დედოფალი უნდა გამობრძანდეს, ხალხი გაიფანტება. მხოლოდ მაშინ, როდესაც დედოფალი გაივლის, ხალხი ისევ გამოდის და ზეიშით უხედება მეფეს:

„გაივლიდა ერი ურიცხიო ვა ყუაელისნი და ვა

¹ „გეორგიკა“ — მიზანტელი მწერლების ცნობები საქართველოს შესახებ, ტ. III, ტფილისი, 1936 (გერმან. ტექსტი ქართული თარგმანებით გამოსცა და განმარტებდა დავითო სიმონ კუხიზიშვილმა). უკანასკნელი სიტყვა დაბეჭდილში არის: აფრაოდესული. აქ შეცოლილია თვით პრივ. ს. კუხიზიშვილის მითითებით.

² ივ. ჯავახიშვილი, ძვ. ქართ., საისტ. მწერლობა, თბილისი, 1945, გვ. 94, 101.

³ Е. Такайшвили, Опис. рукописей О-ва распрощ. грамотн., II, Тифлис, гв. 751.

⁴ ი. ქე. გვ. 751 (ჰელიოპოლიტის ცა).

ეამსცა ეამან, სივლტოლა და მიდამომოლევა იყო ყოვლის კაცისა და შეივლტოდა ყი კაცე... ველსა ქელსე, რა გამოსადევიდოდა ნანა დეფალი: და ვა გამოვიდოდა ნანა დედოფალმა, მაშინდა ნელად-ნელად გამოვიდოდა ყი ერი. და შეამკვეს ფოლოცი ყი სამისლითა თითო პირითა და ფურცლითა, და იწყო ყნ ერმან ქებად მეფისა. და მაშინ გამოვიდა მირეან მეფე თალთ შეუდგამითა ხილვითა“¹. დაახლოებით გვგვ წერია ჰელიოპოლიტის ცხ. აში, განსხვავებანი მაინც არის.

მაშასადამე, მეფე და დედოფალი ცალ-ცალკე გამოდიან ზეიშზე. დედოფლის გამოსვლის წინ იწყება ხალხის დამალვა.

ეს სურათი ძველი აღმოსავლური ყოფა-ცხოვრებისათვის დამახასიათებელი სურათია. არაბეთშიც ასე ყოფილა მოწყობილი ზემო ფენის ქალების ქუჩაში გამოსვლა. საქართველოში ეს მოქალაქე აზრთა გავლენას არ უნდა მიენერბოდეს, რადგან ქალის განცალკევების ანალოგიური მდგომარეობა IV—V საუკუნეში სხვა წყაროებიდანაც ირკვევა. თუმცა ძველ საქართველოში ქალის უფლებრივ მდგომარეობა მაღალი ჩანს, მაგრამ მისი ყოფის განცალკევების ნიშნები მაინც ცხადია: მაგალითად, V საუკუნეში: „სტუმრებთან და წვეულების დროს, თურმე, დედაცაყები და მამაცაყები ცალ-ცალკე სუამდნენ პურსა, თუნდაც რომ სტუმრად მახლობელი ნათესავი ყოფილიყო; როცა, მაგალითად, ვარსკენს ძმა და ძიძალი ეწვივნენ და ვარსკენსა სურდა საერთოდ გაემართა სადილი, მისმა ცოლმა შემანიცა აღმფიქვითებო უმასუხა: როდეს ყოფილარს აქამომედ თუმცა მამათა და დედათა ერთად ექამოთ შუერი“².

მეგავსე-ნების უფრო ადრე, IV საუკუნეში, ებოვებთ: ქრისტიანობას საქართველოში კაცებს მეფე უქადაგებს, ქალებს — დედოფალი:

„კაცებს სწამთ მეფის წყალობით, ქალებს — დედოფლის წყალობით“ (რუფინუსის ცნობა)³.

ეს განცალკევება ქალების შესახებ უფრო შორეული ეპოქიდან იყო დამკვიდრებული. ხეივანში, მაგალითად, სადაც ქალის უფლებრივი მდგომარეობა მაღალი

¹ ი. ქე. გვ. 751 (შატბერდის ცა).

² Я человек из чистяничков и работаю на скотобойне и отвожу кровь и грязь на свалку. И случилось мне в один день из дней итти с моим ослом, который был нагружен, и я увидел, что люди бегут, и один из них сказал мне: зайди в этот переулок, чтобы тебя не увидели—и я спросил:—что это люди бегут?—И кто-то из слуг сказал мне:—это харим какого-то вельможи, и свищу отгоняют перед ним людей с дороги и бьют всех людей, ни с кем не считаются.—И я вошел с ослом в проулок... и стояла, ожидала, пока толпа разойдется, и я увидела свиных с палками в руках, и с ними около тридцати женщин!... (Книга тысячи и одной ночи“, IV, Академия, 1933, „Рассказ о чистяничке и женские“, гв. 55).

³ ივ. ჯავახიშვილი, ქართველი ერის ისტორია, I, 1913, გვ. 234.

⁴ „Известия древних писателей о Скифии и Кавказе“, II, вып. 2, СПб, 1906, гв. 365.



იყო, სასახლის ქალს კაცი ვერ შეჰხედავდა: დამნაშავე სიკვდილით ისჯებოდა:

„Suppliliuma explique au nouveau roi... pourquoi son prédécesseur Mariya finit de façon malheureuse: „Prends bien garde aux femmes du palais. De quelque femme du palais qu'il s'agisse, ne l'approche pas, ne lui parle pas. Que ton serviteur ou ta servante ne l'approche pas, prends y bien garde! Quand une femme du palais se promène, prends garde à son chemiu et détourne-t' en! Le cas d'une femme du palais est un cas grave. Qui était Mariya et pourquoi est-il mort. N'avait-il pas rencontré une femme du palais, ne l'avait-il pas regardée? Or le père de ma majesté solaire l'aperçut d'une fenêtre et lui dit: „Pourquoi as tu regardé cette femme?“ Et c'est pour cela que Mariya périt. Un cas qui a causé la mort d'un homme mérite que tu y prennes garde“¹.

ეს გადახვევა, გამოწვეული წმინნოს ცის ზემომოყვანილი ადგილის (დროშებზე) დამოწმების საჭიროებით, მიგვიითებს, რა სიმდიდრის შემცველია ეს ცა, ჭერ კიდევ არასავსებით შესწავლილი მხატვრული სიტყვისა და სხვა მხარეების მხრივაც.

ამავე ხანისათვის, ე. ი. როდესაც საქართველოში მიმდინარეობდა ბრძოლა გაერთიანებისათვის, ჩვენ შენახული გვაქვს კონსტანტინე პორფიროგენეტის ერთი ცნობა, რომელიც ქართული დროშების მეორე მნიშვნელოვან როლზე — ძალა-უფლების გამოხატვა — მიგვიითებს:

როდესაც ქართველი მთავარი ეისიმე მფარველობდა სცნობდა, მფარველის დროშას აღმართავდა თავის სამფლობელოს ცენტრალურ პუნქტზე. ასე მოიქცა პატრიკოზი აშოტ კისკასი. გურგენ მაგისტროსის მტრობით მან გადასწევითა და გადასცა არტანუჯის ციხე რომანოზ კეისარს (920—944); როდესაც კეისრის მოციქულმა ციხე ჩაიბარა, არტანუჯის ციხის ზღუდზე კეისრის დროშა ააფრიალეს¹.

ძალა-უფლების გადასვლა და, საზოგადოდ, ძალა-უფლების გამოხატვა დროშის საშუალებით საქართველოს ცხოვრების მთელ მანძილზე სრულდებოდა, როგორც დაეინახათ შემდეგში. კონსტანტინე პორფიროგენეტის ზემომოყვანილ ცნობიდან ირკვევა, რომ საქართველოს ციხეებზე დროშები იყო ამართული.

როგორც ვხედავთ, ქართული ძველი დროშების სახის დასადგენად, უმეტეს წილად, საქმე გვაქვს ჰიპოთეზებთან, მაგრამ ჰიპოთეზები დასტურდება მით, რომ შემდგომ საუკუნეთა მანძილზე განსაკვიფრებლად ცოცხლობს ამ ძველი, ძირითადად აღმოსავლური, დროშების ტრადიცია, ფორმებისა და სიმბოლოების თუ მნიშვნელობის მხრივ, თუმცა ყოველი ახალი ეტაპი თავის ბეჭედს ასევეს დროშას. დროშების გარკვეულ ნაწილზე შეიძლება ითქვას, რომ ეს ტრადიცია ხეთურ-სუბარული იბერულია.

¹ ივ. ჯავახიშვილი, ქართველი ერის ისტორია, II, 1913, გვ. 394; Константин Багрянордний, Об управлении государством (Извест. Госуд. Акад. Ист. Матер. Культурн, вып. 91, Москва—Ленинград, 1934, гв. 33).

¹ G. Contenau, La civilisation des Hittites et des Mitanniens, Paris, 1934, გვ. 174.

გეოგრაფიული სახეობის ქართული რაობები

ბრძოლა საქართველოს გაერთიანებისათვის ძირითად და მთავარ ბაგრატ III-ის გამეფებით.

გაერთიანებული საქართველოს არსებობის 500 წლის მანძილზე სამეფოს მდგომარეობა ცვალებადი იყო. XI-XII საუკუნეებში ძლიერება ძირითადად აღმავლობით მიმდინარეობდა. გაერთიანებამ ბრწყინვალე ნაყოფი გამოიღო. საქართველო წინა აზიის უძლიერესი სახელმწიფოთაგანი შეიქმნა. ბრძოლა ფეოდალებთან დამთავრდა უკანასკნელთა დამორჩილებით. განმტკიცდა საქართველოს ეკონომიური მდგომარეობა¹. პოლიტიკურ და ეკონომიურ სიძლიერეს თან ახლდა კულტურის გაფურჩქვნა მძლავრი ტემპებით².

XIII საუკუნიდან მონღოლთა ურდოებმა მრავალჯერ გადაქველეს საქართველო³. ამას საბედისწერო შედეგი მოჰყვა: მოსახლეობა ძლიერ შემცირდა⁴, მწვევე ეკონომიურ გაქვრებამ იჩინა თავი⁵, შინაგანი რღვევა სწრაფი ნაბიჯით წარმართა. კულტურა დაქვეითდა. ქართულ შემოქმედების სულ მოესპო გასაქანი⁶. საქართველო მძლავრად ებრძოდა დაქვეითებას. იყო გამარჯვების მომენტები, ქვეყანა სულს მოითქვამდა⁷, მაგრამ ეს მომენტები ხანგრძლივი არ იყო.

გაერთიანებულ სამეფოს (X—XV საუკ.) დროშებზე დროებით ნაწყვეტ-ნაწყვეტად გვხვდება ძველ ქართველ ისტორიკოსთა თხზულებებში. რომელიმე ისტორიული ამბავის მოთხრობის დროს ისტორიკოსი გაკვირით ახსენებს დროშას, ზოგჯერ ორი-სამი სიტყვით ახასიათებს და არ ჩერდება უფრო დეტალურ აღწერილობაზე. ასევეა უძველეს ისტორიკოსთა თუ მოგზაურთა თხზულებებში.

ქართველი ისტორიკოსის სიტყვები ზოგჯერ იძლევა ერთ-ორ შტრიხს დროშის დასახასიათებლად ჩვენამდ არ მოღწეულ რაღაც თხზულებიდან.

სხვა აგრეთვე დაკარგულ ისტორიულ თხზულებებში (გორგი ბრწყინვალის მეფობის ისტორია და სხვ.) დროშების ხსენება აუცილებლად იქნებოდა.

მოკლე ცნობებს დროშების შესახებ გვოცნებებს სახელმწიფო სამართლის ძეგლებში: „მეფის კურთხევის წესი“¹, „ქელმწიფის კარის გარიგება“², უკანასკნელებში მოცემულია ცნობები მხოლოდ მეფის დროშების შესახებ. ცნობები ძალიან მოკლეა. უნდა გავიხსენოთ, რომ „კარის გარიგების“ ხელნაწერს 62 გვერდი აკლია³, და, რადგან სამეფო სასახლის ცხოვრების სხვადასხვა მხარეზე ძველ დაწერილებში მოგვიხსრობს — ეხება ეს მეფის ჩაცმას, საშუთის დაბეჭდვას თუ სხვ., — ამის ანალოგიი უნდა ვიფიქროთ, რომ, შესაძლოა, დაკარგულ ნაწილში იყო აღწერილობა როგორც მეფის დროშებისა, ისე სხვა თანამდებობის პირთა დროშებისა, ცნობები მეფის რეზიდენციაზე დროშის ამართვის შესახებ და სხვ.

განსაკუთრებით ძვირფას მასალას იძლევა თვით შტრიხი ჩენილი დროშები, თუმცა ამ დროის მრავალრიცხოვანი დროშათაგან ჩვენამდე თითო-ოროლამ მოაღწია. ასევე მცირედ არის შტრიხილი დროშების გამოხატულებანი ადგილზე დროის ქართულ მხატვრობაში.

შუა საუკუნეების ქართული სახელმწიფო დროშა განიხილული აქვს აკადემ. ივანე ჯავახიშვილს „ქართული სამართლის ისტორია“⁴-ში⁵, მრავალი ძვირფასი ცნობის მოცემით.

გაერთიანებულ საქართველოს ხანაში დროშა ძალიან უფლები ერთ-ერთ ნიშანთაგანს წარმოადგენდა. როგორც აკადემიკოსმა ივანე ჯავახიშვილმა აღნიშნა, სახელმწიფო დროშა იგივე „დროშა სამეფო“ იყო. სხვა

1 ივ. ჯავახიშვილი, ქართველი ერის ისტორია, II, ტფილისი, 1913, გვ. 640—643.

2 ივ. ჯავახიშვილი, ქართველი ერის ისტორია, II, გვ. 643—648.

3 იქვე, III, თბილისი, 1941, გვ. 17, 185, 192, 193, 195, 199, 208, 210, 212.

4 იქვე, IV, ტფილისი, 1924, გვ. 185.

5 იქვე, III, გვ. 7, 8, 60—69, 78—79.

6 გ. ჩუბინაშვილი და ნ. სევეროვი, ქართული არტიკულაციის გზები, ტფილისი, 1936, გვ. 134.

7 ივ. ჯავახიშვილი, ქართველი ერის ისტორია, IV, გვ. 28—33.

1 „მეფის კურთხევის წესი“ (ს. ჯავახიშვილის გამოც.), ტფილისი, 1913, გვ. 5.

2 პრუფ. ექ. თაყაიშვილი, ქელმწიფის კარის გარიგება, ტფილისი, 1920.

3 იქვე, გვ. II.

4 ივ. ჯავახიშვილი, ქართული სამართლის ისტორია, წგნ. II, ნაკვ. 2, ტფილისი, 1929, გვ. 206—212.



სამეფო ძალა-უფლებების ნიშნებთან ერთად იგი მეფისა-
ვან ტახტის მემკვიდრეზედ გადადიოდა¹.

სახელმწიფო სამეფო დროშის გარდა იყო მეფის პი-
რადი დროშებიც, როგორც ეს დაასკვნა აკადემიკოსმა
ივანე ჭავჭავაძემ ვახტანგ ბატონიშვილის ცნობაზე
დაპირებით: „სახელმწიფო დროშას ეწოდებოდა აგრეთ-
ვე „დროშა სვეტი“... „სვეფ დროშა“ ორგვარი ყოფილა:
ერთი იყო „დიდი დროშა“, რომელსაც მხოლოდ განსა-
კრებულ შემთხვევებში გამოიტანდნენ ხოლმე,—მეო-
რე კიდე პატარა დროშა, რომელიც, აღზაბა, სანიადგოდ
სამხარებლად იქმნებოდა. ამიტომაც უნდა იყოს, რომ,
ვახტანგ ბატონიშვილის სიტყვით, საქართველოში „მხე-
დარი-მთავართა მათ აქენდისთ დროშა თვითო და მეფე-
სა ორ“² (ისტორიკები აღწერა, გვ. 3). ცხადია, „დიდი
დროშა“ ანუ „სვეფ დროშა“ საქართველოს სახელმწიფო
და ერანული დროშა უნდა ყოფილიყო, პატარა კი პი-
რადი მეფისა...“³

ბიზანტიური სახელმწიფო დროშების გარდა იყო იმ-
პერატორის პირადი დროშაც:

„Au temps d'Andronic III un voyageur arrivant
dans le pays de Byzance, voyait sur les murs de chaque
ville byzantine une bannière à couleurs fermes qui
portait ce que nous pouvons nommer „le blason de
Paléologues“ et ce blason des monarques devenait (comme
partout au Moyen Age) une espèce de drapeau
national. Cette bannière était hissée sur les tours des
villes fortifiées, sur les mâts des vaisseaux de commerce,
elle était aussi la bannière de guerre.

Ce dernier fait nous est bien attesté par Codinus.
Dans son ouvrage il nous décrit deux bannières impériales.
... portant diverses images saintes et autres: l'archi-
strategiste (st. Michel), st. Georges à cheval, st. Démé-
trius, Procopios et Théodore, le basileus à cheval et des
dragons. Ce sont sans doute les bannières de divers
corps d'armée, qui comme les régiments russes jusqu'au
dernier temps avaient chacun un drapeau individuel, le
plus souvent avec des icones saintes. Codinus décrit six
paires de ces drapeaux.

Mais devant tous ces drapeaux pairs (φλαγισιαξ) se
tient l'écuier impérial tenant le divellion, qui n'est
qu'un ...et l'écu de l'empereur; derrière ce divellion
sont placés les bannières des despotes, des archontes et
des hauts officiers.

Si l'empereur est en campagne ou ailleurs, le divel-
lion le précède toujours. Codinus ne nous décrit pas
le divellion, cette bannière impériale par excellence, mais
nous pouvons penser, qu'elle portait justement la
croix“⁴.

¹ ივ. ჭავჭავაძის მიხედვით, ქართული სამართლის ისტორია, წიგნ-
ი 11, ნაკვ. 2, გვ. 207.

² ივ. ჭავჭავაძის მიხედვით, ქართული სამართლის ისტორია, წიგნი
11, ნაკვ. 2, გვ. 208.

³ A. V. Solovjev, Les emblèmes héraldiques de Byzance et
les slaves (Seminarium Kondakovianum, VII, Praha, 1935, გვ. 157).

რომ საქართველოს მეფის სასახლეზე დროშა
ამართული (და არა ერთი), ჩანს ლაშა-გიორგის დროშა
დელი მემკვიდრის ცნობიდან¹.

სამეფო დროშების გარდა იყო დროშები კარის მოხე-
ლეთა (ამირსპასალარისა), საქართველოს სხვადასხვა
კუთხის მმართველებისა, საქართველოს მეფის ჯარისა,
მეფის მცველთა, საეკლესიო დროშები, საქართველოს
ყმაღნავიცი სახელმწიფოების დროშები.

ისევე, როგორც თანადროულ ბიზანტიაში (იხ. ზემოთ),
საქართველოში ქალაქების კედლებზე, ციხეებზე, გე-
მეზე დროშები უნდა ყოფილიყო ამათული. დასაყრ-
დენს ამისათვის იძლევა კონსტანტინე პორფიროგენეტის
ცნობა, რომ წინა პერიოდში არტანუჯის ციხეზე დროშა
იყო ამათული (იხ. ზემოთ), ხოლო თვით ქართული მა-
სალებით იგივე დასტურდება გემებისათვის. ასე იყო
თვით მეკობრეთა გემებზე: „გამოჩნდა ნავი მეთექვს
დროშითა მეთად გრძელითა“².

ამ დროშებშიც ზოგი ძალა-უფლების გამომახტველი
იყო. XV საუკუნის „ძეგლი ერისთავთა“³ (ქსნის ერის-
თავთა საგვარეულო მკითანი) მოწმობს, რომ ერისთა-
ვეებს მეფეთაგან ეძლეოდათ დროშები თანამდებობასთან
ერთად. თვით ცნობა, რომ ქსნის ერისთავებს დროშა ბი-
ზანტიის კეისარ ალექსანდრესაგან მიეცა, შეთხზულია
ჩანს.

როგორც წინა ხანაში, დროშას აქვს მეორე
როლიც: მონაწილეობა საზვიამო შემთხვე-
ვებში: მეფის კურთხევის დროს, მეფის საზეიმო გა-
მოსულების დროს, ალღუმში და სხვ.

დროშები მონაწილეობდა ასპარეზობის დროსაც:
„სკიმედს ბუქსა და დაბდფსა, წამოთაყენეს დრო-
შანი მრავალნი და შამაიყო დიადი“⁴.

საყურადღებოა „ამირან-დარეჯანიანში“ სურათი გა-
რემოციულ ქალაქისა, რომელიც ზემოთ უხვდება მეშვე-
ლად მისულ ჯარს: „აწნობეს დედოფალსა მისელა ჩვე-
ნი, და შეიქმნა მას ქალაქსა შიგან ზმა დიდი, და წამო-
აყენეს ზედან მებუქე და მედაბაფენი, და გამართეს
დროშანი მრავალფერნი, და სკემდეს ზარსა“⁵.

გამოილი დროშებით შედიოდნენ ქართველები იერუ-
სალიში⁶.

დროშით მიდიოდა საქორწილო პროცესია გრუქის
მეორე სახარების ხელნაწერის (საქ. მუხ. H 1667.)
ერთ-ერთი მინიატურის (გვ. 64 r.) მიხედვით.

¹ ლაშა-გიორგის დროშადელი მემკვიდრე, გამოცემა ივანე ჭავ-
ჭავაძის, ტფილისი, 1927, გვ. 16.

² შოთა რუსთაველი, ვეფხისტყაოსანი, სახელმწიფო
უნივერსიტეტი, თბილისი, 1937, 215 (1037 ტექსტი).

³ ძეგლი ერისთავთა (თ. ყორღანი, ქრინიკები და სხვა მა-
სალა საქართველოს ისტორიისა და მწერლობისა, წიგნი II, ტფილისი,
1897, გვ. 4).

⁴ ამირან-დარეჯანიანი, ტფილისი, 1896, გვ. 250; 1939 წლ. გა-
მოცემაში, გვ. 175, მჭირფონი განსხვავებით.

⁵ იქვე, გვ. 244; 1939 გამოცემაში, გვ. 172 (მცირე განსხვავე-
ბით).

⁶ ივ. ჭავჭავაძის მიხედვით, ქართული სამართლის ისტორია, II,
ნაკვ. 1, ტფილისი, 1928, გვ. 210.

განსაკუთრებით ცოცხლად ჩანს დროშების როლი ქარში: ლაშქრობის დროს მეფეს მიჰქონდა თან თავისი სახელმწიფო დროშა, როგორც მთავარსარდალს. თუ თვითონ ოში არ მიდიოდა, დროშა გადაეცემოდა ამირსპასალარს¹.

მსგავს სურათებს ვხედავთ „ვეფხისტყაოსანში“, რომელიც საქართველოს ყოფი-ციხოვრების ამბავებელია, როგორც ეს დაამტკიცა აკადემიკოსმა ივანე ჯავახიშვილმა და ამით გადაქარა საკითხი „ვეფხისტყაოსანი“-ს ორიგინალობის შესახებ:

„გულბრძანე წვევა ლაშქართა...“

აღლუმი ვხანე...“

„ემართე დროშა მეფისა, აღმითა წითელ-შავითა,“

დილასა ვბრძანე გამართვა ლაშქრითა უთვალაითა“². ლაშქრის ამავი სვლის სიმბოლო არის ამართული სა-მეფო დროშა, რომელიც საფარს არ საჭიროებს:

„დროშა მისი აიბრძოდა, წინა არა აიფარა“³.

საინტერესოა, რომ მოკავშირეთა დროშები ერთმანეთის „შეხატულებია“⁴, ვარიანტი: ერთად „ყოფილია“⁵.

ქარში მრავალი სხვა დროშა უნდა ყოფილიყო. სტეფანეშვილის მოწმობით, საქართველოს ამირსპასალარის განკარგულებაში იყო 12 დროშა. თვითეულ დროშაში შედიოდა 1 000 კაცი⁶.

შესატყვისი ცნობა თამარის ისტორიკოსს ეუთვნის:

„გუხანა, პირველთაგანე წარმწყემდელი თავისაჲ, აწცა გამატანელი ტოისკარისა, ვაშლოვანისა და სხუათა ციხეთა მრავალთაჲ, წარვიდა ქუეყანასა შაჰარმენისასა, და სამძივარი სხუთა აზნაურისშვილებითა... და მოეგებნეს წინა ზაქარია ფანასკერტელი და ძინიელი და კალმახელი... და შეყრასავე თანა ცნეს გუხანის შვილისა შაჰარმენის ლაშქრითა მოსულაჲ... დაღაცათუ ლაშქარდინი იყვენეს და პატრონი აუთორმეტისა დროშისანი, და ესენი მცირენი... შეიბნეს“⁷.

უნდა დავასკვნათ, რომ თვითეულს ამ სადროშოს და თვითეული კუთხის ჯარისკაც თავისი დროშა უნდა ჰქონოდა. ერისთავის ჯარი ბრძოლაში წასვლისას წარიდგანებდა ხოლმე დროშას: „წარიდგანეს დროშა და აღემართნეს ორსა მას ქედსა მთასა ლომისისა და ჩამოეგებნეს ერთსა მას ქედსა ცხავატელთ გარეთნი და ყოველი მიმდგომი მათი“⁸.

1 ივ. ჯავახიშვილი, ქართული სამართლის ისტორია, წიგნი II, ნაკვ. I, გვ. 148.

2 შოთა რუსთაველი, ვეფხისტყაოსანი, გვ. 84, 85.

3 შოთა რუსთაველი, ვეფხისტყაოსანი, გვ. 325 (1597 ტიპი).

4 იქვე, გვ. 328 (1607 ტიპი).

5 შოთა რუსთაველი, ვეფხისტყაოსანი, ტიპონაშის გამოცემა, გვ. 258 (ტიპი 1683).

6 *Гуашишхане ზარაფხანე შიხაღანე*. თბილისი, 1910, გვ. 378; *Stephan Orbélian, L' Histoire de la Stoumie*, SPB, 1864, გვ. 215 (ბროსეს თარგმანი).

7 ისტორიანი და აზმანი შარავანდელთანი (კავ. ქვეყნობის რედაქციით), თბილისი, 1941, გვ. 96.

8 ძველი ერისთავთა, გვ. 9.

ქარის ნაწილსვე შეადგენდა მეფის მცველთა რაზმა თავიანთი დროშებით.

საქართველოს მეზობელი ქვეყნების ლაშქარშიც ამ დროს დროშები ღიდ როლს თამაშობდნენ აქაც, როგორც აუცილოდებელი სახედრო ნიშნები სარდლობისა და მთლიანობისათვის.

ვისრამიანი მხატვრულად აგვიწერს სპარსულ ჯარის „ჰაირი ტყეა ჰეუანა უშენა და დროშისა სიმრავლეთა ქუეყანა ნადუისა ტყესა ზედა და მრავალფერისა დროშისაჲ; ზოგსა ზედან ლომი ზის, ზოგსა ფარშამანგი, ზოგსა არწივი და ზოგსა ორბი“¹.

ქართველი ისტორიკოსთა წყარებში საქართველის მიწინააღმდეგეთა ლაშქრებმაც პირვეს ანარეკლო თავიანთ დროშებითურთ: მტრის დროშის დაეციმსკენ მოუწოდებდნენ ჯარს გიორგი III, რომ მტრის ბანაკი დაამარცხოს. „მოყუნეო, იგიცა ვჯობთ, რომელმანცა უსწრაფეს ვუხეტქნეთ დროშის-ს-ქოენესა და დაეციმითა მისითა დავესეთ ბანაკი... ვითარ იხილეს დროშაჲ დაეცმული მკლავითა აქლიანითა... იჭუბოსი სიელტოლაჲ ძალისა ებრ ჰუნეთთასა“².

მონღოლთა ოში ჩვენ ვხედავთ სამხედრო ხერხს — ალაშის შეცვლას, მტრის შეცვლაში შეყვანის მიზნით.

საქართველოში, თამარის დროს, დამარცხებულ მოწინააღმდეგე ხალხს უჩვენებენ მის დროშებთან ერთად „განაწყევს ველსა დიდუბისასა ავჭლამდი აქლმი ყუალტურითანი, ცხენი ყუალა შეკაზმული, ეგრეთვე ყოველი იგი ამირანი თუის-თუისანი დროშითა: პირველად ხალიფას დროშა, მერმე ათაბაგისა, შემდგომი შემდგომად. გააწყუეს კართიანთა ქალაქისათა კეკამღ გლანისა სუყუ ყველი“³.

აწერილია გამარჯვების გამოც მოწყობილი დარბაზობა, მტრის დროშების შეტანით: „ამისა შემდგომად შეეკახმა მოქალაქეთა დიდეთა მოკაზმულბოთა ქალაქტვილისი, და შევიდა თამარ და ვაჟი ევა მუხისა შარავანდელი მიფენითა, და შეიღეს დროშა ნუქარდინისი შეყუანეს პირველად ექრჩინელი, და მერმე სხანა იგი წარჩინებულნი მოიყუანნა, რომელი სინდეს, წინაშე თვისა თამარს“⁴...

XII—XIII საუკუნეში საქართველოს მეფეები დამარცხებულ მტრის ძალა-უღელბის ნიშნებს და სხე. სწორადენენ ხატებს. მაგალითად, დავით აღმაშენებელს შესწირა მტრის მანიაკი, ხოლო თამარმა, მისივე მიზანთი, ხალიფას დროშა ხანხლის ხატსა: „დროშაჲ იგი ხალიფაჲსი, რომელი მოილო შალვა ახალციხელმან, წარ“

1 ვისრამიანი, ტფილისი, 1938, გვ. 24.

2 ისტორიანი და აზმანი შარავანდელთანი, გვ. 59.

3 უმთავრესად მტრის თხულება (მარიაშვილი ქორალ. ცხოვრ. გვ. 709).

4 ბასილი ეზოს მოძღვარი, ცხოვრება მეფეთ-მეფეთა თამარის, თბილისი, 1944, გვ. 22.

5 იქვე, გვ. 29.



გზავნა ესე მონასტერსა დიდსა წინაშე ხახულისა
ღობრისმშობელისა... ესე იამბიკოთა... აღწერა:

„...შე თამარ...
ხალიფადსა დროშაზე თანავე მინაიკსა
შევრთე, ცრუ სჯულთ-მოძღვრისა ღმრთოდ
მიძღვნილი“¹.

ეს დროშა გამარჯვების საწინდრად, ღაზოდ, გამოე-
ზარდა იყო ხალიფის მიერ მაჰმადიანთა ლაშქრისათვის:
„წარმოგზავნა ხალიფას დროშა მისი... რომლისა
თავსა ზედა იყო ოქროს ათასის ხალიფურისა“².

როგორც ჩანს, დროშის თავი ოქროს იყო.
იოანე ბატონიშვილი „კალმაზობა“-ში, რაღაც ცნო-
ბების თანახმად, ასე ასწერს ამ დროშას: „ბაღდადისა ხა-
ლიფამანცა წარმოუვლინა მხედარნი და დროშა თვისი,
როსა ზედა ეწერა ყურანთაგან მოცეანი, და მამადისა
ოქროსა ტელი ზედან იყო შუბის ღაგიერ, რომელ მხილ-
ველთა ამა ბავრავისათა თათართა დიდდ ვანხიარეს და
დიდდვეს გულსა თვისსა უეჭველად ძღვესა შემოსვა“³.

თამარმა ბრძანა იმა ქალიფისა ბავრავისა მიღება,⁴
ხ ბავრავსა ზედა ბრძანა წარწერად ამა იამბიკოთა...⁵.

თამარ მეფის ისტორიკოსის ცნობა იამბიკოთა წარ-
წერის შესახებ საყურადღებოა. ამ დროის მაჰმადიანურ
დროშებზე მიღებული იყო არაბული წარწერები. შენა-
ხულია ხალიფების აღმოჩენების დროშა. იგი წარმოთვა
ბავრავს კასტროლის მეფემ ადღოს VI-მ 1212 წელს
ბრძოლაში. დროშა ნაყერია ოქროთი და ფერადი არე-
შებით, შემკულია არაბული ორნამენტებით, დანაწევრე-
ბულია ფართო ზოლდგად. მათ შორის მოთავსებულია
წერილი ორნამენტი და არაბული წარწერები⁶.

შტრის დამარცხების გაღრმავება იქნებოდა მაჰმადი-
ანთა საღვთო დროშაზე ყურანის წარწერათა მაგიერ, ან
მათ გვერდით, საქართველოს მეფის, ისიც ქალის მიერ,
ქრისტიანული ლოკის—ვედრება ღვთისმშობლისადმი—
მოთავსება, თუმცა წარწერებით შემკობა დროშის
სტილს შეედარებდოდა.

აღებულ ხანის წყაროებში გვაქვს ცნობები მხოლოდ
სამხედრო მეტროპოლითა შესახებ: მათ ვხვდებით მეფის
მცველთა რაზმში XV საუკუნის ფსალმუნის მინიატურა-
ზე. მათი ჩაცმულობა ჩვეულებრივი მეომრების ჩაცმუ-
ლობისაგან არ განიარჩება. თამარ მეფის ისტორიკოს
იოანე ღანისშვილს გიორგი III-ის მოწინააღმდეგის
ჯარში დროშის მქონეს ა, ე. ი. იმას, ვისაც ბრძო-
ლის დროს დროშა ეჭარა. იოანე ბატონიშვილი „კალმა-
ზობა“-ში — არა ჩანს, რა წყაროებზე დამყარებით, —

წერს, რომ დავით აღმაშენებელმა განაწესა „მოხელნი“⁷
და მათ შორის „ბავრავისა მეფისა უხუცესი“⁸.

დროშის როლი საღვთო საგნისა, რო-
მელიც უძველეს დროიდან მას აქვს მიუთვლებული და
რომელიც დამოკიდებულია დროშაზე აბეჭდილ საღვთო
გამოხატულებისაგან, ამ დროსაც ნათელია. გარდა დრო-
შა-ტროფეებისა, ლევაბას სხვა დროშებზეც სწორა-
დნენ, ისევე, როგორც სხვა საღვთო ხასიათის საგნებს. ეს
ცალკეული მივლენა არ არის, რადგან გვაქვს რამდენიმე
მაგალითი: შეწირვა დროშისა რუსულან დედოფლის მი-
ერ, კოპასის მიერ, გარაყანისძის მიერ. ეს ჩვეულება შემ-
დგომ საუკუნეებშიც ძლიერ იყო განვითარებული. დრო-
შების შეწირვა ძველ აღმოსავლურ ტრადიციის ვაგრძე-
ლებას წარმოადგენს: სირიის III საუკუნის ახალი
წელთაღმარებლისაგან შენახულია წარწერა დროშის შეწირ-
ვის შესახებ⁹.

საკვიროა სხვადასხვა წყაროების მონაცემთა შერე-
ობა, რომ ძველი დროშების სახე აღვადგინოთ. შესაძ-
ლებელი ხდება რამდენიმე სახის დადგენა:

1. დროშები, რომლებიც ალამი ქსო-
ვილია ან იყო. იგი დამაგრებული იყო ბუნის სიგრძე-
ზე. ალამის ზემოდან ბუნზე გაკეთებული იყო დროშის
თავი. ასეთ დროშებს მიეკუთვნებოდა, საფიქრებელია,
დიდი სამეფო გორგასალიანი დროშა, ასეთივე იყო მეფის
მცველთა დროშები.

2. დროშები, რომლებიც შესდგებო-
და ბუნზე დამაგრებული ლითონის დის-
კოსაგან. დისკოს ორივე მხარეზე მოთავსებული
იყო გამოხატულება. ეს დროშები საომარ დროშებს⁽¹⁾
წარმოადგენდნენ.

3. ცხოველის სახის დროშები: ქსოვი-
ლიდან გაკეთებული ცხოველი, დამაგრებული ბუნზე.
ბუნს აქვს მიმაგრებული დროშის თავი. ასეთ დროშები-
დან ჩვენამდე მოაღწია სვანეთის დროშა („ლომა“).

4. ლაბარუმები სამეფო და საეკლესიო: ოთხ-
კუთხედი ან ხუთკუთხედი ფირფიტა, რომელიც გარ-
დამო დამაგრებულია ბუნზე. შენახული ლაბარუმე-
ბი ან ლითონ გადარეულია (გამოხატულებიანი), ან ხი-
საა, ხატჩაღმდეგ. სამეფო ლაბარუმებზე შემკულობის
გარდა რაიმე გამოხატულება არა ჩანს.

5. დროშა-ჯვრები — საეკლესიო დროშები, რომ-
ლებიც წარმოადგენენ ბუნზე დამაგრებულ ჯვარს.

რაც შეეხება ალამების ფერს, სახელმწიფო გორ-
გასალიანი დროშის ალამი თეთრი იყო, ნიშნის მასზე
(გამოხატულება) — წითელი⁽²⁾ თეთრივე იყო მეფის
მცველთა დროშების დროშა. ამირსპასალარის ალამი
წითელი იყო, ხილი ნიშანი მასზე იყო თეთრი.

¹ იოანე ბატონიშვილი, კალმაზობა (საქ. სახ. მუხ. ხელ-
ნაწერი H 2134, გვ. 610, 7).

² Du Mesnil du Boisson, L'Etendard d'athargates et Hadad
à Doura-Europos (Revue des arts asiatiques, Annales du musée
Guimet, t. XI, № 2, 1937, Juin, გვ. 75-78).

¹ ისტორიანი და აზნანი შარავანდელთანი, გვ. 109-110.
² იქვე, გვ. 104.
³ საქ. მუხ. ხელნაწერი № H 2134, გვ. 636 რ.
⁴ იქვე, გვ. 641 რ.
⁵ იქვე, გვ. 641 რ.

⁶ Н. Н. Соболев, Очерки по истории украшения тканей
Москва—Ленинград, 1934, гв. 213, სტრ. 128.

⁷ ისტორიანი და აზნანი შარავანდელთანი, აკად. კ. მ. ქ. ლ. ო.
ძის რედაქციით, გვ. 59.



კვირიკეს დროშის ალამი (სვანეთი) ოქროსფერია. ასეთვე იყო იგი თავდაპირველად თუ არა, არა ჩანს. იმის გარდა, რომ ალმების ფერები თანამედრობასთან იყო დაკავშირებული, მათ სხვა სიმბოლური მნიშვნელობაც ჰქონდათ, რაც მტკიცდება ყამთალმწერელის თხზულებებში: მეწამული ფერი, მკვლავითად, ნიშნავდა გამარჯვებას მტრებზე:

„მოვიდა სულტანი სპითა საზარელთა... აქათ თათართა განაწყვეს რაში... დროშათა მითთა სიმეწამულ მოსაწყვედა სისხლისა დამარცხებობასა მტერთასა...“¹

ფორმის მხრივ ალმები სწორკუთხედიან (მეფის მცველთა დროშები) და აქვთ ვიწრო ზორტები, ზოგის სწორკუთხედი ორი სამკუთხა ფორმის კალთით მთავრდება (დროშა წმინდანის ხელში)². იხ. ტაბულა III.

დროშის თავები ძირითადად ჯვრის ფორმისა იყო (კვირიკეს დროშის თავი). დროშის თავის მეორე ფორმა იყო შუბის პირი. „ქელმწიფის კარის გარიგება“ში ვკითხულობთ: „შუბი სეფე ალმითა“³. შუბის პირის ფორმა აქვს სვანეთის დროშის („ლომის“) თავს. იგი ვერცხლისაა, მაშასადამე, საზეიმო შემთხვევებისათვის განკუთვნილია და არა საბრძოლოდ. შუბის პირის ფორმისებურია ამილახვრიანთ დროშის თავი.

სხვა ფორმისაა მეფის მცველთა დროშების თავები: ეს ხუთკუთხედი ფიგურაა, გიორგი III-ის (იხ. ბეთანიის ფრესკა) ლაბარუმის მსგავსი.

სამწერობელის ფორმის დროშის თავს თუ დროშას ეხებად აფხაზურ რელიეფზე წმინდანის გამოხატულებით⁴.

კვირიკეს დროშას ჯვრის ქვემოდან გაეთებული აქვს წახანგებული ბუშტი.

ამ ხანის თითო-ორიგა ბუნემა მოაღწია ჩვენად. ესენი მხოლოდ ხისაა, ან ხისა ვერცხლგადაკრული. მათ შორის გვხვდება როგორც სადა, ისე რწანენტირებულიც.

მეფის მცველთა დროშის ბუნები შემკულია მსხვილი ფუნჯებით, რაც ძველი აღმოსავლური ჩვეულების გაგრძელებას წარმოადგენს.

გამრბატულე ბეებს ხედავთ როგორც თვით დროშებზე, ისე მათ თავებზე. უმთავრესად ეს გამოხატულებანი საღეთო ხასიათისა: წარმოადგენენ ღვთისმშობელს ყრბით, იესო ქრისტეს, მთავარანგელოზს, ადგილობრივ წმინდანს (წმ. იონა ლატრიასა) და სხვ.

შუა საუკუნეების პოლონელ მოგზაურს კოტოვიჩს მოეპოებება ცნობა, რომ სამხედრო დროშებზე წმ.

გიორგის გამოხატულებენ ხოლმე⁵. ამ ცნობას მხარს უჭერენ თანამედროვეთა სხვა მოწმობებიც, მაგ.: სამხედრო შეძახილის შესახებ ბრძოლაში. ეს შეძახილი სწორედ ამ წმინდანის სახელს წარმოადგენდა. ამის შესახებ პლატონ იოსელიანს მოყვანილი აქვს ძველბურთი ფრანგული ლექსი ჯვაროსანთა ომების შეწერის გოტაჟ დე მეციის მოთხრობიდან „Roman de la mappemonde“:

Celle gent son boin crestien,
Et ont anom georgien,
Car S. Georges crient toujours
En bataille, et es estours
Contre païens; et si l'auroent,
Sur tous autres et l'honneur“⁶.

წმ. გიორგი გამოხატული სვანეთის „ლომის“ დროშის თავზე, გერის ეკლესიის დროშებზე. იგი ან ქვეთითა, ან ცხენოსანი. თუ ცხენოსანი, ის ან გვეულშას ჰგმირავს შუბით, ან წარბათ მეფეს. წმ. გიორგის სახით კვლავ გვევლინება ძველი წარამართული დებავება, რომელსაც ქვეყნის ნაყოფიერება აბარია და ეფთქის ბნელს.

დროშებმა ასახეს გაერთიანებული საქართველოს ხელოვნების განვითარების გზები. შერჩენილი ეგზემპლარების მიხედვით შეიძლება თვალყურით შევადევინოთ მის მთავარ ეტაპებს.

გაფრჩქვნილი ხანიდან შერჩენილია ოქრომქანდაკელობის საუკეთესო ნიმუშები — გიორგი III-ის დის, რუსულად დედოფლის, შეკვეთით გაკეთებული დროშა⁷. პლასტიკური სხეულის შექმნასა და შინაგანი განცდის გამოხატვაში მასში გამოვლენებულია XI საუკუნის მიღწევანი, რომელიც კვლავ გვიჩვენებენ დიდ წინსვლას დასავლეთი ევროპის თანადროულ ქანდაკების დარგთან შედარებით⁸. ორნამენტის სფეროში მასში უნაკლოდ წარმოადგენილია ეპოქის ძიებანი: ამორება სქემატიზმისა, გადალახვა მკაცრი ერთგვარობისა, თავისუფალი შემოქმედებისეჭრის გზის გაყვების სურვილი. ამ დროის დამახასიათებელ ორნამენტს — იშხანის და მარტვილის ჯვრების პალმეტებისებურ ბოლოებისას — ხედავთ აქვე. სწავნური ხალხური სახელოსნოების შემოქმედებულ წარმოადგენილია კვირიკეს და ივლიტას ეკლესიის ლაბარუმის (წმ. გიორგის გამოხატულებანი) სახით.

¹ ივ. ჯავახიშვილი, ქართ. სამართ. ისტორ., II, ნაკვ. 2, გვ. 210 („ქართველები (გეორგიანები) გიორგი მთავარმოწამეს (რომლის სახელით თავისათვის ეწოდნენ) სახელდაც კი აქვთ შთობისებური ფარსი თაყვანის სცემენ და სხვა წმინდანებზე მეტად განსაკუთრებით სიყვარულს პატივს, თავის მფარველად (მტრობად) მიანჩიათ (ადილხან) და საშხედრო დროშებზე დახატული მისი სახე ყოველთვის დაქვთ ხოლმე“).

² П. А. Гагара, Иоселиани, Описание г. Душета, Тифлис 1860, გვ. 20.

³ გ. ჩუბინაშვილი, 973 წლის ჯვარი იშხანისა, საქ. მუს. მოამბე, VI, ტფილისი, 1931, გვ. 309; მისივე, მოხსენება საქ. უნივერსიტეტში 1942 წელს ცავარის ღვთისმშობლის ხატის შესახებ.

¹ ყამთალმწერელის თხზულება (ქართ. ცხოვ. ბრიუსეს გამოც.), სანქტპეტერბურლი, 1849, გვ. 363.

² გამოხატულება ჭეის ფლაზე, ნაპოვნი აფხაზეთში იხ. П. С. Уварова, Христианские памятники (Материалы по археологии Кавказа, IV—1894), გვ. 20, სურ. 9).

³ პრ. ფ. ე. თაყაიშვილი, ქელმწიფის კარის გარიგება, გვ. 9—10.

⁴ Уварова, МАК, IV, გვ. 20, სურ. 9.



ხელოვნების გაყინვის პერიოდს მიეკუთვნება გერის ეკლესიის დროშაკი მისი სქემატურობით, სიმშრალით, პლასტიკურობის დაკარგვით, მძაფრი ხაზობრივობით, რომელიც შეერთებულია დაუხელოვნებულობასთან.

რუსუდანის დროშაკის მაგალითიდან შეიძლება დავასკვნათ, რომ ლითონის დროშები და დროშის თავები ზოგჯერ საუკეთესო ოქრომქანდაკებულთა ნამუშევარი უნდა ყოფილიყო.

უნდა ვიფიქროთ აგრეთვე, რომ ალმების მოხატვა თუ მოჭარვა საუკეთესო ოსტატებს ევალებოდა.

ისტორიკოსების მიერ აღნიშნული დიდი რაოდენობა სადროშებისა გვაფიქრებინებს, რომ საქართველოში იქნებოდნენ დროშების დამმზადებელი სპეციალური ოსტატები.

რუსეთში უფრო გვიან ხანაში (XVII საუკ.) სამეფო სასახლესთან იყო მოწყობილი სადროშო სახელოსნოები. იმ სახელოსნოების ნაწარმოებნი მეფის ალექსი მიხეილისის დროის მხატვრობის მხრივ საუკეთესო ნიმუშებს წარმოადგენდნენ, განსაკუთრებით 1654 წლის დროშები. ისინი არ ჩამოუვარდებოდნენ ხატების მხატვართა საუკეთესო ნაწარმოებთ¹.

საქართველოში სახელმწიფო ხასიათის დროშების სახე, ფერები და, ალბათ, გამოხატულებანიც, აგრეთვე დროშის თავების ფორმა, განსაზღვრული იყო მეფეთა ბრძანებით (სტეფანოზ ორბელიანის ცნობები მეფისა და ამირსპასალარის დროშების შესახებ, იბნ-ალასირის ცნობა საქართველოს ყმად-ნაფიჯ სახელმწიფოს დროშის თავის შესახებ. იხ. ქვემოთ).

დროშების დამზადება ხდებოდა სხვადასხვა პირთა შეკეთებით; დედოფალი რუსუდანი იღუწის დროშაკის დამზადებისათვის, მონასტრის წინამძღვარი კოპსძემ ამზადებინებს ერთობლივ სვანეთის დროშას.

უნდა ვიფიქროთ, რომ საქართველოს სამეფო არქივებში ინახებოდა მეფეთა განკარგულენი და სხვა მასალები დროშების დამზადების შესახებ, ისევე როგორც ეს შენახული ყოფილა და შერჩენილია მოსკოვის საბაჯრო პალატის არქივში.

საქართველოში სახელმწიფო ზრუნავდა საბუთების დაცვაზე. ივანე ჯავახიშვილის გამოკვლევით, დასავლეთ საქართველოში არქივები უკვე პროკოპი კესარიელის დროს მოიპოვებოდა, სტეფანოზ ორბელიანს აქვს ცნობა საქართველოს დედაქალაქის დავთარხანის შესახებ XIII საუკუნეში, დავთარხანები არსებობდა XVIII საუკუნეშიც.

უნდა დავუმატოთ, რომ არსებობდა საეკლესიო არქივებიც (იხ. საბა ნინოწიმიდელის ანდერძის ცნობა).

საზოგადოდ, ძველ საქართველოში წესიერ აღრიცხვას და საბუთების შედგენას დიდი ტრადიცია ჰქონდა: ვარაზი მოსახლეობის აღრიცხვის, საშემოსავლო და სხვა და-

თრებისა, იყო დათვრები თვითეული სავაჭიროს ქონების ფარგლებში.

საყურადღებოა, რომ სამეფო საბაჯრო საწყობშიც ყოველწლიურად სდგებოდა აღრიცხვის ფურცელი: „ამოლახორი, მეპაჭრეთ უხუცესი, ზარდანის უხუცესი და მწიგნობარი წელწოდსა შიგან ერთხელ ზარდანასს შეუღლენ და ზარდანის მწიგნობარი აღსწერს, ანგარიშს იქნენ და საანგარიშო გოღორსა შიგან ჩასდგეს“¹.

დამარცხებული მტრის დროშები და სხვა დროშები სწორედ, ალბათ, იარაღის სხვადასხვა საწყობებში ინახებოდა, რამდენადაც სამეფო დროშის შესანახი ადგილი XIV საუკუნეში იყო ცალკე ზარდანა (იარაღის საწყობი), რომელშიც მხოლოდ პირად იარაღი ინახებოდა მეფისა. ალბათ, ზარდანისაში აღიორცხებოდა ახლად შემოსული დროშები, ამოწმდებოდა დროშები, რომლებიც გაუქმდა. დაძველდა ან აღარ დაბრუნდა ომიდან. მეფის მუდმივი ჯარის სხვადასხვა ნაწილებს აქედან უნდა მისცემოდა დროშები. XIV საუკუნეში ზარდანას ჰყავდა სპეციალური მოღარე, მწიგნობარი.

სამეფო გორგასლიანი დროშა

სამეფო დროშას XII—XIV საუკუნეთა თხზულებებში უწოდებენ საქართველოს ძველამოსილ მეფეთა სახელებს: გორგასლიანი, დავითიანი (ე. ი. დავით აღმაშენებელისას), ბაგრატოანის (ე. ი. ბაგრატ III-ისას). ის ჩნდება ისტორიულ თხზულებათა ფურცლებზედ საქართველოს გაერთიანების ხანაში. ყოველი შტრახი, დაკავშირებული მასთან, დიდად მნიშვნელოვანია და მასთან ძალიან საყურადღებოდ გადასლართულია სამეფოს ბედო.

აქად. ივანე ჯავახიშვილი სიღრთხილით უდგება ცნობას, რომ დროშა გორგასლიანი იყო: „.....თუ მრავალგვარი და ხანგრძლივი პოლიტიკური უუქლმართობის გამო, რომელიც აღმოს. საქართველოს ეახტანე გორგასლის შემდგომ თავს დაატყდა, ადვილი დასაჭერებელი არ არის, რომ დამოუკიდებლობის ისეთი სიმბოლო, როგორიც სახელმწიფო დროშაა, მტრების კლანებს გადაპარჩნოდეს, ის ცნობა მიიწი სრულ ქვეშაობრტებდ უნდა ჩაითვალოს, რომ თამარ მეფის დროს და შემდგომაც საქართველოს სახელმწიფო დროშა ბაგრატისა (ალბათ III-ის) და დავით აღმაშენებლის ნაქონები დროშა იყო“².

თამარ მეფის პირველი ისტორიკოსი იძლევა აბუბაქრ ათაბაგზე გალაშქრების აღწერილობაში ბრძოლის ერთს ეპიზოდს, რომელშიაც ჩვენ ვხედავთ მეფის დავით სოსლანის, რაზმს დროშითურთ და ეპოვებთ პირდაპირ ცნობას, რომ მეფის დროშა მართლაც ეახტანე გორგასლის ლაშქრობათა მონაწილე იყო — „სინდეთს შეს- ლითვან მოსეკტავობდა“: „მოახლებოდა მეფე და მისი რაზმი და დროშა მ ი გ ი ვ ო რ გ ა ს ლ ი ა ნ ი, რ ო-

1 კროფტ ექ. თაყაიშვილი, კვლევების კარის გარიგება, ტფლისი, 1920, გვ. 9.
2 ივ. ჯავახიშვილი, ქართული სამართლის ისტორია, წიგნი II, ნაკვ. 2, გვ. 207.

1. Я. Яковлев, Русские старинные знамена, Москва, 1865 (Дополнение к III отделению Древностей Российского государства, зв. 19—20).

მელი სინდეთს შენსვეთგან მოსპეტაკ-
დებოდა¹.

ეს ცნობა მეორედმა შეესებულს ქართლის ცხოვრება-
ში, რომელიც აქარა სიყვარულით უმატებს: „მოსპეტაკ-
ტაკობდა რეცა სიბერისა სასხედ“².

ეს შესანიშნავი ცნობა დროშის შესახებ ჩვენ წინ გა-
დაშლის რაღაც ფურცლებს დაკარგული საისტორიო
თხზულებისა ვახტანგ გორგასალის მეფობის შესახებ, შე-
საძლია, იმას, რომლის ნიღაბზეა აღმოცენებული XI
საუკუნეში ჭანშერის ჯიბარულ-რანდელი / ნაწარმოე-
ბი. როგორც ჩანს, თამარის პირველი ისტორიკოსის დრო-
საც ეს ნაწარმოებზე ჭერაც არსებულა.

თვით ჭანშერის ისტორიაში სინდეთში გალაშქრების
ამბავი სრულიად არ არის დაკავშირებული საქართველოს
სამეფო დროშასთან, დროშა ამ თხზულებაში არ არის
ხსენიებული.

ეს ცნობა მოწოდებული ისეთი სანდო ისტორიკოსის
მიერ, როგორც არის თამარის პირველი ისტორიკოსი,
საგულისხმოა სხვა მხრივაც, იგი მოკვივებობს სახელ-
მწიფო ალამის თეთრ ფერზე: „დროშა მოსპეტაკ-
დებოდა“³.

დროშის თეთრ ფერზე გეგუვდის ცნობას XIII
საუკუნის ისტორიკოს სტეფანოს ორბელიანი სიციხეთის
ისტორიაში:

„**მქ სარმან ღე ქაყალიცხე თყხასკ ცრსქ ქლას
ს ღაძიქრ ზუან ოხლ. ზრამთაკენს თყა (ორბელთა)
ქლარქი ოხლ ღლას ღქცის ღ თყხასკ ზუანს**“⁴.

სიციხეთის ისტორიის თარგმანში მ. ბროსე ამ ტექ-
სტის შემდეგ გაუბნებს იძუება:

„Mais comme l'étiquette attribuée aux rois la flamme
blanche sur un drapeau écarlate, on leur (ორბელთა)
avait ordonné de porter la flamme écarlate sur un
étendard blanc“⁵.

ე. ი. მეფეებს ჰქონდათ თეთრი ალა-
მი წითელ ~~ფერზე~~ შაზე, ხოლო ამირსპა-
სალარს წითელი ალამი თეთრ დროშა-
ზე.

აკადემიკოსის ივანე ჯავახიშვილის თარგმანი ამ ადგი-
ლისა სხვაობს ბროსეს თარგმანისაგან: „წყსად იყო, რომ
ხელმწიფოს დროშას ბუნდა თეთრი უნდა ჰქო-
ნოდა, ხოლო ალამი წითელი, ხოლო მათ ც. ი.
ორბელიანი, რომელთაც საქართველოში ამირსპასა-
ლარის თანამედრობა ჰქონდათ ხოლმე, ებრძანათ,
რომ დროშის ბუნდა წითელი ჰქონოდათ, ალამი-
ცი თეთრი“.

¹ ისტორიანი და აზნანი შარავნდელთანი, აკად. კ. კეკელიძის
რედაქციით, გვ. 107.

² თამარ მეფის ისტორია (ქართლ. ცხოვრება, ბროსეს გამო-
ცემა, გვ. 307).

³ ივ. ჯავახიშვილი, ქართ. სამართლ. ისტ., წიგნი II, ნაკვ.
2, გვ. 209.

⁴ Stéphan. Orbélian, L'Histoire de la Siounie, 1864,
გვ. 215.

⁵ ივ. ჯავახიშვილი, ქართ. სამართ. ისტ., წიგნი II, ნაკვ. 2,
გვ. 209.

რადგან აკად. ჯავახიშვილისა და აკად. ბროსეს თარგ-
მანში სხვადასხვაგვარად გაგებულა დროშის ნაწილების
აღმნიშვნელი ტერმინები: **ქლას და ზუან** და რად-
გან საჭირო იყო თამარის პირველი ისტორიკოსის ცნო-
ბების შეთანხმება სტეფანოს ორბელიანის მოწოდებასთან,
მივმართო პრედ. სილა აბულაძეს ტერმინების დახუსტე-
ბისათვის. აჭარაიანს ლექსიკონის მიხედვით აღმოჩნდა,
რომ **ქლას** ეწოდება დროშის იმ ნაწილს, რომელიც ქლას-
ვილისაგან იყო ვაკეთებული, ე. ი. ალამს. სიტყვა **ზუან**
გამოხატულების აღმნიშვნელი გამოდის.

აქედან სტეფანოს ორბელიანის ცნობა შემდეგნაირად
უნდა იყოს გაგებული: წყსად იყო, რომ ხელმწიფოს ალა-
მი თეთრი უნდა ყოფილიყო, ხოლო ნიშანი წითელი, ხო-
ლო ორბელთა ნაბრძანები ჰქონდათ, რომ დროშის ალამი
წითელი ჰქონოდათ, ხოლო ნიშანი მასზე თეთრი.

იმის შესახებ, თუ რა ყოფილა საქართველოს სახელ-
მწიფო დროშაზე გამოხატული, აკად. ივანე ჯავახიშვილი
წერს: „რა-კი იან-XIII ს. დამწიფის ისტორიკოსის
სტ. ორბელის მიერ საჭიროების სახელმწიფო დრო-
შის ალამის წყა გიორგის სახით მოხატულობის შესახებ
არაფერი აქვს ნათქვამი, ამიტომ ჯერ კიდევ გამოსარკვე-
ვია, მე-XI—XIII სს-შიც იყო ალამზე წყა გიორგის სა-
ხე გამოყვანილი, თუ ეს მერბინდელი დანართია“¹.

არც შუა საუკუნეების პოლონელი მოგზაურის
კოტოვიჩის ცნობა, რომ ქართველების სამხედრო დრო-
შებზე, ჩვეულებრივ, წმინდა გიორგი იყო დახატული,²
არ გულისხმობს, რომ ასევე იყო სამეფო გორგასალის
დროშაზედაც. სამეფო სხვა დროშების მიმართ, შესამ-
ლოა, ეს სამართლიანი ყოფილიყო. თეიმურაზ ბატონი-
შვილის ცნობა, რომ „მეფემი მარადის დროშათა
ზედა და ღერბთა მათთა დასწორდეს სახესა წმიდისაჲს
გიორგისასა“, XII საუკუნისათვის მართლდება, რადგან
ნაირც გიორგი III-ის ბეჭედზე წმინდა გიორგი ყოფილა
გამოხატული. ვახუშტი ბატონიშვილსაც საქართველოს
ღერბზე ცხენოსანი წმ. გიორგი ჰყავს დახატული (ამის
შესახებ ქვემოთ).

(ინტერესი არ არის მოკლებული იოანე ბატონიშვი-
ლის მიერ მოყვანილი ცნობა იმის შესახებ, რომ და ვ ე თ
ალამა შენებელიცა გერბზე „ცხენი რქოსანი“. ეს
საწანი იყო გამოხატული იგი არ წერს. ეს
გამოხატულება დროშაზე იყო თუ საბეჭედაზე: „ღერბსა
ამა მეფისასა შემსირინს ცხენი რქოსანი, რომელიც მოიპოა
თვით მეფემან, მიმავალს მარტომ ტფილისიდან ქუ-
თისისსა“ საშენებლად... იხილა მცხეთის იწროთა ადგილ-
თა შა ცხენი ესე რქოსანი, დაუძახა მეფემან... აღდევ-
ლაგამი წმინდის გიორგის ცხენისა... ცხენი იგი ესრეთ
იყო მკვირცხლ და მალი, რომელც ეწოთ ღღეს არცე მივი-
დის ტფილისიდან ქუთაის და მუნდღან ქართლს
ქართლიდან კახეთს“³. ამ ცნობას ერთგვარი ანგარიში

¹ ივ. ჯავახიშვილი, ქართული სამართლის ისტორია, წგ.
II, ნაკვ. 2, გვ. 211.

² ი. კეკელიძე, 209—210.

³ კლდსმობა, საქ. მეც. ხელნაწერი № H 2134, გვ. 479r.



უნდა გაეწიოს, შესაძლოა, აქ იგულისხმება გამოხატულება გორგასლიანი დროშისა, და ამ გამოხატულებამ გამოიწვია ლეგენდა: სსსანტრ ბეჭდებზე არაიშვითათა ცხენისა, თუ ცხენისმაგვარ რაღაც ფროთსიანი არსების გამოხატვა, ზოგჯერ იგი თითქოს რქოსანიც არის (იხ. სურათები ნაშრომში: „Sassanidische Siegelsteine“ №№ 1388, 1393)¹.

აქედ. იგანვე წავახიშვლეს აღნიშნული აქვს ის გარემოებაც, რომ „საქართველოს დროშის ალაში მილტრისმული კი არ ჰქონია, არამედ მიმბღული. თამარ მეფის პირველ ისტორიკოსს, მავ, ნათქვამი აქვს, რომ როდესაც ქართველთა მხედრობა მეფის წინამძღოლობით ომში გამეზავნა, „აბებს დროშა სვიანად გმარებულნი“... ხელწოდების კარის გარიგებაშიაც ნათქვამია: განცხადება დღეს რომ დარბაზზე უნდა მომხდარიყო, ამისთვის „დიდი დროშა ააბანა“².

დროშის ამამქართულ ფოლკლორში გვხვდება: „გუდან შეიტყო, იწამა ლეთითა და ლეთის შობლითაო, ადგა ააბან დროშაი ლთის გუდანის ჯვრისაო“³.

„ქადაგობს გაიდაურე: „ბბანებს გუდანის ჯვარიო: საათენგუნენ გაიმძღვან სამის ბატონის ყმათო: სამი ააბან დროშაი, სამსუგ შაბან ზარიო...“⁴ აბმა დროშისა ახლაც ცოცხალია ივრის ფშავლებში:

„დროშა, რომლითაც ბატონნი პროცესისა წინ მოუძღონენ, სახელდასხლოდ გაეკეთეს თამარის ხატიანი ლაშარში წამოსვლის წინ. თამარისადმი შეწირული ფერადი (თეთრი, ყვითელი, წითელი და ერთი შავი) „საკადრისებო“, რომლებიც თამარის ხატის გალავანში ხევის ტოტებზე ეკიდა, ჩამოსხნეს, დროშის ტარზე ააბეს, შემდეგ ტარს ზემოდან ჩამოჰკიდეს და თავზე ოჭროსფრად მოეღვარა ლითონის ჯვარი დაამარგეს. ასე განაღდა ლაშარობაზე ხატის დროშა“⁵.

ძალიან საგულისხმო მოსაზრებას გამოსთქვამს აქად. წგანვე წავახიშვლი სახელმწიფო დროშის თავის მოყენილობის შესახებ: „საქართველოს სახელმწიფო დროშის თავის მოყენილობის შესახებაც მოპოვება ცნობები. საიდუმლოებელია, რომ XII ს. მიანც ქართულ ეროვნულ დროშას თავზე ჯვარი უნდა ჰქონოდა. ამას ის გათვრებულად ამტკიცებს, რომ არაბ მემტრანის იბნ-ალ-

სირის სიტყვით თამარ მეფის დროს არზრუმის მმართველს, რომელიც საქართველოს მეფის ყმად. ნადივი იყო და მის ნაწყალობეც საბატიო სამოსლით იმოსებოდა, ქართველებმა ისეთი დროშა გააკეთებინეს, რომელსაც თავზე ჯვარი ამკობდაო (დეფერმერი, Frag. გვ. 489—490). თუ ქართველები თავიანთ ყმად-ნადივს ანუ ვასალს დროშის თავზე ჯვარს აკეთებინებდენ, ეს იმას ამტკიცებს, რომ თვით ქართველებსაც სახელმწიფო დროშის თავზე ჯვარი ჰქონიათ... ჯერ კიდევ... თემიურბა I დროს „კახბ-თა ბატონის დროშის თავი ბროლის ჯვარი ყოფილა“⁶.

მაგამ შესაძლოა, სხვაგვარი დროშის თავიც ყოფილიყო. XIV საუკუნის ცნობით, მაგალითად, ერთ-ერთ სამეფო დროშის თავს შუბის პირიც წარმოადგენდა: „შუბი სუეც აღმომა“ მოხსენებელია „კარის გარიგებაში“⁷.

სახელმწიფო გორგასლიანი დროშა, იგივე „დროშა სამეფო“, სხვა სამეფო ძალა-უფლებების ნიშნებთან ერთად მეფისაგან ტახტის მემკვიდრეზედ გადადიოდა⁸.

სახელმწიფო დროშა მონაწილეობას იღებდა სამეფოს ყველა მნიშვნელოვან საქმიან მომენტში. როგორც სამეფო ხელისუფლების ნიშნათაგანს, მას მტკიცედ გარკვეული როლი ჰქონდა მეფის კურთხევის განგებაში: „დასცეს საყურბა, ვითარცა ოდესგე სოლომოონისთვის, და დადგეს სუიანი ტახტი ვახტანგეთა, საყდარი დავითიანი... აღმართეს სკიპრბა დიდებულთა, ძელი ჯვარისა და მისთანა დროშა დავითისი, არაოდეს მოებრილი წინააღმდეგობათაგან ნიავთა“⁹.

(საყურბა დროშის ძლევა მოსილების ეს მხატვრული გამოთქმა. ბასილი ეზოს მოძღვარი სხვაგანაც მიმართავს ამგვარ შედარებას, როდესაც უნდა აღნიშნოს სიბრძნე თამარის დაბადების გამო: „იწყო მობრვად ნიავმა ამოანჰან“¹⁰. როგორც ჩანს, თამარ მეფის მეორე ისტორიკოსისათვის მშობლიურია, ან ჩვეულია ზღვა და ზღვით მოგზაურობა).

XIII საუკუნეში, როდესაც მეფე კურთხევისათვის ეკლესიაში მიდიოდა, პროცესის წინ მიჰქინდათ ზარი მეფეთა და შემდგომად დროშა და შუბი¹¹.

ეს ზარი, რომელიც უნდა ჰქონდეს სამეფო დროშას, მოგვეგონებს ალმის. საქ. წილის დროშების ზარებს, მაგრამ მთავი ზარი ცალკე არ მისდევს დროშას, არამედ — მიმბღულია.

¹ Horn und Steindorf, „Sassanidische Siegelsteine“ („Mittelungen aus den orientalischen Sammlungen des städtischen Museums zu Berlin“, Heft IV, 1891).
² ივ. ჯავახიშვილი, ქართ. სამართ. ისტ., წგ. II, ნაკვ. 2, გვ. 209.
³ ბერტრე უმიკაშვილი, ხალხური სიტყვიერება. ტფილისი, 1937, გვ. 35, ჩაწერილი ხეცსტრატოში, 1876.
⁴ ა. შანიძე, ქართული ხალხური პოეზია, I, ხეცსტრატო, ტფილისი, 1931 წ. გვ. 73.
⁵ ბარდაველიძე, ივრის ფშავლებში, ენიშის მოამბე, XI, თბილისი, 1941, გვ. 134—135.

⁶ ივ. ჯავახიშვილი, ქართ. სამართ. ისტორი, წგ. II, ნაკვ. 2, გვ. 211 (დაბეჭდილია შედგომით „ბაძლოს ჯვარი“).
⁷ ველშვილის კარის გარეგება, გვ. 9—10.
⁸ ივ. ჯავახიშვილი, ქართული სამართლის ისტორია, წგ. II, ნაკვ. 2, გვ. 207.
⁹ ბასილი ეზოს მოძღვარი, ცხოვრება მეფეთ-მეფისა თამარისი, გამოც. ივანე ჯავახიშვილისა, თბილისი, 1944, გვ. 13.
¹⁰ იქვე, გვ. 13.
¹¹ მეფის სიბრძნის წესი“ (ს. კვაბაძის გამოც.), ტფილისი, 1913.





შერჩენილი გვაქვს უფრო ახლო ანალოგია: მითუ-
 ლეთში ერთ-ერთი საზენიშო პროცესის
 დროს სათემო ხატთან და დროშას-
 თან ერთად ცალკე ზარებიც მიაქვთ
 ხოლმე: ზეგარდობას (5—10 ავესიტო) დეკანოზები
 სათემო ხატსა და დროშას დღეობის წმ. გიორგის ეკლ-
 სიდან გამოსვენებენ და „სამღეთო მალაშა“ წყარზე
 ავლენ. წინ მუზარებიც მიუძღვით, რომლებიც ორ
 ფუთთან ზარებს მხარებით ეზიდებიან.
 მგზობა ბიჭები ამას ნებაყოფლობით ასრულებენ იმ
 რწმენით, რომ ხატი ვითომც იმ წელიწადს მათი მწყა-
 ლობელი იქნება. მუზარებმა მხარების შე-
 უცვლელად და ზარების განუწყვეტელ
 რეცით ეს ზარები მალაღ წყერზე უნ-
 და აიტანონ. ამ სამღეთო მალაღ დეკანოზები
 ორი დღე-ღამე რჩებიან; ლოცულობენ და შემდეგ ზარე-
 ბს რკით და სიმღერა-ფარხულებით ისევ დღეობის ეკ-
 ლესიაში ჩამოვლენ¹, და სხ.

დროშის ზარები იტალიაშიც იყო მიღებული მეთერ-
 თმეტე საუკუნეში: „Garrocio.. italienischer Fahnen-
 wagen mit Glocke (martinella) und dem Stadtbanner
 vom XI. Jahrhundert“².

სამეფო დიდი დროშა გამოჰქონდათ აგრეთვე მეფის
 სხვა საზეიმო გამოსვლებში, მაგალითად, წყალკურთხე-
 ვაზე მისი წასვლის დროს: წყალკურთხევის შემდეგ პო-
 ეხსა მიდილია ეკლესიაში. მეფის ეკლესიაში ყოფნის
 დროს, დროშა ეკლესიის კარს იდგა. როდესაც მეფე ეკ-
 ლესიიდან ბრუნდებოდა, მას ეკლავ ახლად გაშლილი
 დროშა, რომელზეც კარის შესავალს ქვეშ დასდგამდნენ.
 შემდეგ ხდებოდა დარბაზობა და „დიდი დროშა კარის
 შემოსავალს“ იდგა³.

სახელმწიფო დროშის განსაკუთრებული როლი ჩანს
 ლაშქრობაშიც და როს. ვახტანგ გორგასალს თავი-
 სი დროშა ჰქონია თან სინდეთში. პირდაპირი ცნობა
 გვაქვს, რომ დავით აღმაშენებელს ლაშქრობაში მიჰქონ-
 და ეს დროშა. აბდულ მესიას ავტორი წერს:

„გორგასლიანი,
 დავითიანი
 დროშა იახლის
 მსრულად მტერთათვის“⁴.

ეს დროშა სწორედ ძველამოსილ ლაშქრობაშია გამო-
 ითვლებოდა „ბედნიერად“: „დროშა ბედნიერად ემარე-
 ბული“. თვით დავით აღმაშენებელი უწოდებს მას სვი-
 ანს თავის ანდერძში: „მე წარვედ წინაშე მსაჯულისა,
 მისისიანებ განმგებელი მეფობისა... მი-“

ვეც (მეგვიერდეს დიმიტრის) დროშა ჩემს წინა-
 ნი, აზარის ჩემნი სამეფონი და საუბრულები ჩემნი
 ზემოდა და ქუჭმონი“⁵. ეპითაღმწერელიც სამეფო
 დროშას უწოდებს „სვიანს ბრძოლათა შინა“⁶, ხოლო, რო-
 გორც ზემოთ იყო ნათქვამი, ბასილი ეზოს მოძვარი
 სთვლიდა მას დროშად, რომელიც არაოდეს იყო მობე-
 რილი წინააღმდეგობაზე ნიათა.

გავრთიანებული საქართველოს დროშის ისტორია
 ასახავს ამ სამეფოს ისტორიას. ქართველთა სამეფოს
 ძლიერების შერყევა მთლიანად გადაქცოვა დროშის თავ-
 გადასავალს. გიორგი ლაშას დროს მონღოლთა ურდო-
 ების ტალღები პირველად შეეხნენ საქართველოს მიწას.
 ქართველები დამარცხდნენ, რაც განსაკუთრებით საგ-
 რძნობად იყო იმ ძლიერამოსილების შემდეგ, რომელიც წი-
 ნა-მეფეების დროს უცვლელად თან სდევდა ქართველთა
 ლაშქრობას.

ეპითაღმწერელით ეს დამარცხება, რომლის სიმ-
 ბოლოდ⁷ იყო უკუქცევა დავითიანის
 დროშისა, იყო შეტრიალება ქართველთა სვიანობი-
 სა — პირველი დამარცხება, რომელსაც მოჰყვა სხვა სა-
 ბედისწერო-დამარცხებანი. ამ ადგილას განსაკუთრებით
 მკვეთრია ეპითაღმწერლის, ჩვეულებრივად საინტე-
 რესო თხრობის ისტატის, ენა: „იქმნა უკუქცევა სვე-
 სვიანისა ბედისა, მაღლისა და საჩინოს დავითიანისა
 დროშისა გამარჯვებულისა... აქა ეამანდ სვიანი იყო
 ბრძოლათა შინა დროშა დავითიანი და გორ-
 გასლიანი, ხოლო აქა ვითარ იქმნა ცვალება ბედისა
 ქართველთა ნათესავისა, არაბარა მიეცა ძლევა თათართა
 ზედა, ვიდრე ეამანდ ჩვენთა“⁸.

შემდეგშიც სამეფო გორგასლიანი დროშის ბედი
 ასახავდა საქართველოს ისტორიის მსვლელობას. მე-
 ფის პოლიტიკის ისუსტე, დიდ მოხელე ფეოდალ-
 თა ურჩევა, მათი ინტერესების დაუპროჩილებლობა
 ქვეყნის საერთო საქმისათვის სამეფო დროშის ისტორი-
 აშიც ჩაიქსოვა: ხვარაზმელებთან საბრძოლველად რუსუ-
 ლან დედოფალმა ლაშქარი ჩააბარა ივანე ათაბაგს (რო-
 მელიც ამირსპასალარიც იყო) და უბოძა სეფე დროშა.
 ბრძოლის დროს ივანე ათაბაგ, წინამძროლთა ახალცი-
 ხელთა შურით, არ ჩაერია ომში, ბრძოლა წაგებულ იქმ-
 ნა, რასაც მოჰყვა საქართველოს რბევა, „საქართველოს
 მოსპოვლა“⁹.

ამ დამარცხების შემდეგ რუსულან დედოფალმა ხვა-
 რაზმელთა წინააღმდეგ ბრძოლებაში სეფე დროშა აღარ
 „წარგზავნა საქმისათვის ივანე ათაბაგისათვის“¹⁰.

1 ს. მაკალათია, მითულოთ, ტფილისი, 1930, გვ. 158.
 2 August Demmin, Die Kriegswaffen, Leipzig, 1893, გვ. 689.
 3 „ქელმწიფის კარის გარეგება“, გვ. 2 და 16.
 4 Н. Марр, Древне-грузинские олондиси, Тексты и раз-
 сказы по армяно-грузинской филологии, кн. IV, СПб., 1902.
 5 ი. კე.

1 თ. ეორ დანია, ქრონიკები, II, გვ. 51.
 2 ეპითაღმწერლის თხზულ. (მარიაშესული ქართლის ცხოვრება, გვ. 561).
 3 მარიაშესული „ქართლის ცხოვრება“, გვ. 560—561.
 4 ეპითაღმწერლის ისტორია (მარიაშეს. „ქართლ. ცხოვრება“, გვ. 566—570).
 5 ი. კე, გვ. 568.

ქამთალმწერლის შემდეგ დიდი ხნით წყდება ქართველ ისტორიკოსთა შენახულ თხზულებებში საქართველოს სეფე დროშის ხსენება.

სხვა ცნობების გათვალისწინებით უნდა ვიფიქროთ, რომ, რუსუდან მეფის ბრძანებით, დიდი სამეფო დროშა დასავლეთ საქართველოში უნდა ყოფილიყო გადატანილი და ის არ მოჰყავა იმ ხანძარში, რომელშიც დაიღწა ქალაქი თბილისი და „თუთ ზალატო და ისანჩა“ მონღოლთა მთავლობის დროს¹. ამის ნიშნებს იძლევა „ქარის გარიგება“. აკად. ექვთ. თაყაიშვილის გამოკვლევით, „ქარის გარიგება“ უნდა ეკუთვნოდეს მეთოთხმეტე საუკუნეს, განსაკუთრებით გიორგი ბრწყინვალის დროს (1318—1346)². ძეგლი შედგრილია იმ დროს, როდესაც საქართველო განუყოფელი იყო და ერთ მეფეს ემორჩილებოდა. ძეგლის შედგენის ადგილი არის დასავლეთი საქართველო³. სხვა საყურადღებო დასკვნა, რომელიც გამოჰყავს აკად. ექვთ. თაყაიშვილს „ქარის გარიგების“ ტექსტის საფუძველზე, არის ის, რომ ძეგლი დაწერილია ან გელათში, ან გელათის მახლობლად ქუთაისში, სადაც ამ დროს მეფის რეზიდენცია უნდა ყოფილიყო⁴. ამ დასკვნებიდან შეიძლება ძვირფასი შედეგი მივიღოთ, რომ მთლიანი სამეფოს ქონება, რომელზედაც „ქარის გარიგებაში“ არის ლაპარაკი (სალარო, საკურტლე, ზარდხანა და სხვა), დასავლეთ საქართველოში ინახებოდა XIV საუკ. პირველ ნახევარში. ხოლო ზარდახანაში, „ყოველჯარ აბაჯი-იარაღის და სამხედრო ნიშნებისა და სამკაულის საწყობში“⁵ ინახებოდა საქართველოს მთლიანი სამეფოს „დიდი სამეფო დროშა“ და „შუბო სეფე აღმოთა“.

როგორც ნათქვამი იყო, „დიდი დროშა“ იღებდა მონაწილეობას სხვადასხვა ცერემონიებში სამეფო კარზე და, უნდა ვიფიქროთ, რომ მეფედ დალკოცვამაც ვახტანგ II-ის (დავით ნარინის ძისა) და კონსტანტინეს (ვახტანგ II-ის ძისა), რომელიც მეფობდა ვახტანგის შემდეგ, ხოლო ეს დალკოცვა, „ქარის გარიგების“ სიტყვით, მომხდარა ქუთაისში⁶.

საქართველოს სამეფოებდა დაყოფის შემდეგ, როგორც ირკვევა, თვითველ სამეფოს საკუთარი დროშა ჰქონდა. გვაქვს ცნობები იმერეთის მეფის დროშაზე, კახეთის მეფის დროშაზე, ხოლო საქართველოს ამ

დიდ დროშაზე და აღარაფერი იხსენიება. მაგრამ XIX საუკუნის პირველ ნახევარში, რუსეთში გადასახლებული ქართველი ბატონიშვილების დავითისა და ბაგრატის ნაწერებში, ეკვავ ჩნდება ეს დროშა დავით აღმაშენებლისა. ორივე ისტორიკოსი ახსენებს მას ახალციხის ბრძოლაში.

დავით ბატონიშვილი წერს: „ხოლო წელსა 1811 მოკრიბნა ტრამასოვან ამერ-იმერნი და მხედრობანი რუსთანი... მოადგა ახალციხისა... იძლიენენ რუსნი და ამერ-იმერნი, და მიუღეს თურქთა ორი ზარბაზანი და ბაჯრ აყი და ვითო აღმაშენებლისა, რომელიცა თანა აქუნდათ იმერთა, მით რამეთუ კერძოა ძლით იმერთასა იძლიენენ რუსნი“⁷.

ასეა ბაგრატ ბატონიშვილის სიტყვითაც: „ხოლო წელსა 1810, ნოემბრის 5 წარვიდა უპირველესი მართებული საქართველოსა ტრამასოვი ახალციხის დასაყრბებლად მხედრობითა თვისითა და აგრეთვე ქართლ-კახეთითა და იმერეთითა, რომელიცა ახლდა თანა დალიანი ლეონცა მხედრობითა თვისითა... მიეტყენენ ციხესა ზედა იმერნი... იძლიენენ და წარუღეს ოსმალთა იმერთა დროშა წისარაღითა დავით მეფისა აღმაშენებლისა“⁸ (ამგვარად, შესაძლოა ოსმალებში აღმოჩნდეს ეს დროშა).

ეს ცნობები გვაფიქრებინებენ, რომ „ქარის გარიგება“-ში შესაძლოა იგულისხმებოდეს დავით აღმაშენებლის დროშა.

ამგვარად, როგორც ვნახეთ, დროშა გორგასლიანი თამარის მეფობის დროს ჯერ კიდევ არსებობდა. როდესაც მონღოლებმა გიორგი ლაშა დაამარცხეს, მოხდა გორგასლიანი დროშის „უკუქცევა“, მაგრამ არა წართმევა. უსვებოა გრძელდებოდა მთელი XIII საუკუნე, — ქამთალმწერლის ტექსტის თანახმად, — ვიდრე ქამამდე ჩვენდა“. ეს ნიშნავს — გიორგი ბრწყინვალის დრომდე, რადგან ქამთალმწერელი ცხოვრობდა ამ დროს (შესაძლოა, უფრო გვიანაც), როგორც გამოკვლეულია ავადემიოს ივანიჭავაძის მიერ⁹.

ეს იყო, ცხადია, დიდ გამარჯვებათა პერიოდი და, შესაძლოა, გამოითქმა „ვიდრე ქამამდე ჩვენდა“ გულისხმობს, რომ დროშას სეიანობა დაუბრუნდა.

„ქარის გარიგება“-ში „დიდი დროშა“- ებიტეტო არ ახლავს, მაგრამ ძეგლის შედგენის დრო იგივე გიორგი ბრწყინვალის დრო არის და ამიტომ დიდი სავსეფო დროშა იგივე „დავითიანი“ და გორგასლიანი“ უნდა იყოს.

¹ ქამთალმწერლის ისტორია „ქართლის ცხოვრება“, ბრძანების კაცობა, გვ. 360.

² „ქელმწიფის ქარის გარიგება“, წინასიტყვაობა, გვ. VIII.

³ იქვე, გვ. VIII, IX.

⁴ იქვე, გვ. X.

⁵ იქვე, გვ. 155.

⁶ „ქელმწიფის ქარის გარიგება“, გვ. VI.

⁷ დავით ბატონიშვილი, ახალი ისტორია (დავით ბატონიშვილი „ახალი ისტორია“, ბაგრატ ბატონიშვილი „ახალი მოთხრობა“), თბილისი, 1941, გვ. 38.

⁸ ბაგრატ ბატონიშვილი, ახალი მოთხრობა (დავით ბატონიშვილი ახალი ისტორია, ბაგრატ ბატონიშვილი „ახალი მოთხრობა“, თბილისი, 1941, გვ. 114).

⁹ იქვე, გვ. 155. იხილეთ, ისტორიკოსი მიხანი, წყაროები და შეთოდები წინათ და ახლა, წიგნი I, ქველი ქართული საისტორიო მწერლობა, თბილისი, 1945, გვ. 248.

უფრო ძნელია ვადაწყვეტა, დროშა, მოხსენებელი ბაგრატ და დავით ბატონიშვილების მიერ, არის თუ არა „დროშა გორგასლანის“ და არა პირადი დროშა დავით აღმაშენებლისა.

მეფის მცველთა დროშები

მეფის მცველთა დროშებს ჩვენ ვხედავთ ხელნაწერი ფსალმუნის (საქ. სახელმწ. მუსულმანის ხელნაწერი H 1665) მინიატურებზე, ისეთებზე, რომელთა სიუჟეტთა ადგილებულია ბიბლიიდან, მაგრამ გარემო მოცემულია საქართველოს განვითარებული შუა საუკუნეების ყოფაცხოვრების ნიადაგზე. ეს გარემოება აკადემიკოსმა ივანე ჯავახიშვილმა აღნიშნა და გამოიყენა საქართველოს მატერიალური კულტურის თუ მუსიკის საკითხების დადგენისათვის.

ხელნაწერი XV საუკუნისა არის, როგორც, პალეოგრაფიული თვალსაზრისით შესწავლის შემდგომ, დამატკიცო მეცნიერების დამსახურებულმა მოღვაწემ იროდიონ სონღლაშვილმა¹.

მინიატურებზე (გვერდები 191v, 191r, 199r, 199v 207r, 208r) ჩვენ ვხედავთ მეფეს ან კარავთ ბანაკად ყოფნის დროს, ან სალაშქროდ მიმავალს. მას ყოველთვის ახლავს მცველები, ქვეითნი ან ცხენოსანი. მცველთა შორის ჩანან მედროშეები. განსაკუთრებული რამე ნიშანი მედროშეს არა აქვს არც ერთ შემთხვევაში. დროშები ძირითადად ერთნაირია (ტაბ. III). დროშის ალაში დამაგრებულია ბუნის სიგარქზე, სწორკუთხედს წარმოადგენს. იგი თეთრი ქსოვილისაა, რაც განსაკუთრებით აღსანიშნავია, რადგან სახელმწიფო მთავარი ალაშიც ამ დროს თეთრია. რით არის ალაში ბუნზე დამაგრებული, არა ჩანს. ქსოვილი ვადაკიბილივით არის, არავითარი ნაოჭი ზედ არ ეტყობა. ალაში სამი მხრიდან (ბუნის მხრის გარდა) მოვლებული აქვს ოქროსფერი არაშა. იგი შავი ფერის ზანზეთი დასერილია რომბებდა. არის სხევი, ამ დროისათვის ჩვეულებრივი ორნამენტები: ტრალინტეური ზანო, რომლის ყოველ ამონაწევალში სამი ამ მტფურცილიანი ყლორტია. არის მთლად თეთრი ალაშებიც.

ალაშიც ვხედავთ არაბულის მსგავს ასოებს ერთ, ორ, ან სამ სტრიქონად. წარწერები დროშებზე მეორედება, ერთნაირები ჩანს. აქ საქმე გვაქვს თითქოს არაბული წარწერის სტილიზაციასთან და არა ნამდვილ წარწერასთან.

ბუნის საწინააღმდეგო მხრიდან ალაში აქვს სამი ზორტი. ცეცხლის აღიარებულად განსჯილი (ეს ყველა დროშაზე ჩანს, გარდა 191r გვერდზე გამოხატული დროშისა, მაგრამ აქ დროშა წიგნის ფურცლის კიდასა მიახლოებულია ამ იტომ მხატვარმა ათარ დაასრულა იგი).

ალაში დიდი ზომის არ არის. ზორტებიანად იგი ან აღმაინის თავის ტრალია, ან 11/2-ჯერ დიდი. ასევე მცირე

ზომისაა დროშა ცხენოსანი წმინდანისა, რომლის გამოხატულება ამოკვეთილია ქვაზე (ტაბ. III) და რომელსაც სტილიზაციური ნიშნების მიხედვით უფროგა მიაკუთვნებს XII—XIII საუკუნ. უფროგა დასძენს, რომ გამოხატულება უფრო აღმოსავლურის შთაბეჭდილებას სტოვებს, ვიდრე ბიზანტიურის².

მეფის მცველთა დროშების თავები ორნაირია. ზოგი შუბის პირს წარმოადგენს. ეს შუბის პირი სრულიად ისეთივეა, როგორც სხვა შუბის პირები, რომლებიც დროშასთან არის დაკავშირებული. მასთანავე, აქ გვაქვს „შუბი ალშითა“, რომელიც ჩვეულებრივია შემდგომ საუკუნეებშიც.

მეორე ტიპის დროშის თავს წარმოადგენს ოქროს ფერითა, რომლის ზემო მხარე სწორკუთხედიანია, ქვემო მხარე კი წვეტილი თავდება. ფიგურის კონტურები შიგნიდან ხაზგასმულია შავით.

ფსალმუნის ყველა დროშის ბუნებრივ თეთრია. საყურადღებო მოვლენას შეადგენს მსხვილი ფუნჯი, რომელიც მიმაგრებულია ზედ ბუნზე. თითქოს იქმნება შთაბეჭდილება, რომ დროშის ბუნი გატარებულია ამ ფუნჯის შიგნიდან. ფუნჯი დიდი ზომისაა, შავი ფერისა; თავი ოქროსფერი აქვს, აგრეთვე მისამაგრებელი ნაწილიც. სურათზე ირკვევა ფუნჯის ძაფებიც. ფუნჯები აკავშირებენ ფსალმუნის დროშებს ძველ აღმოსავლურ სამხედრო ნიშნებთან³. გვიანი ქართული დროშების (მე-18 საუკუნე) კალთებსაც ფუნჯები ამკობენ.

მეფის მცველთა დროშები სამეფო დროშებს უნდა მიეკუთვნებინ.

კვირიკის დროშა

ზემო სვანეთში, კვირიკეს და ივლიტას ეკლესიაში შენახულია კვირიკეს შუა საუკუნეების დროშა. სვანები ახლა მხოლოდ მას აღნიშნავენ ტერმინით „დღურში“ (დროშა), სხვა დროშებს კი ბიარალებს უწოდებენ: „ბიარაღი უბრალოა, ეს კი წელიწადი ერთობლივად: ახალ კვირას“ (ადგომის შემდეგ პირველ კვირას), როდესაც „კვირიკეს დღესასწაულია, კვირა“⁴. ხალხი გამოირჩევს ერთ კაცს, რომელიც დროშითა და გავლენით სარგებლობს, და მას გამოაქვს „კვირიკეს დურში“.

გრ. ხარბინის მიერ მოცემულ (1946 წ. აგვისტოს) ამ მოკლე ცნობების მიხედვით, თითქოს, შესაძლოა წმ. კვირიკეს დაკავშირება კვირასთან, ე. ი. ქართველთა და, საზოგადოდ, აზიანელთა ძირითად კულტთან ქვეყნის ნაყოფიერების ღვთაებისა. კვირიკეს ლეგენდის პერსონაჟები (დედა და ყრბა, წამებულ შვილი) პარალელს პპოვეტენ აღმოსავლური წარმართობიდან მომდინარე კულტის ზოგიერთ მხარეში.

¹ ქვის ფლა ნაპოვნი ეკლესიაში (სუხუმთან 23 ვერსი მოშო. რბთბ). იხ. Уварова, Христианские памятники, Материалы по археологии Кавказа, т. IV, 1894, გვ. 20, სურ. 9.

² F. Sarre, Die altorientalischen Feldzeichen (Fig. 5, 6, 7).

¹ მოხსენება წაკითხულია მეტეხის ხელნაწილის მეხუთეში 1945 წელს.



დროშას შერჩენილი აქვს ყველა ელემენტი: დროშის თავი, ალაში, ბუნი, ალაში ყვითელი მდარე ფარჩისა. ერთი მხარე ბრწყინვალა, მეორე ბუნდი, ქსოვილი სადა, ესლა ნაგლეჯი 60 სმ სიგრძისა.

ბუნი, მასრიანად, 2 მ 63 სმ სიგრძისაა. უბრალოდ არის გათლილი. ორგან გატეხილია და შეხვეული.

დროშის თავი ჩასმულია ვერცხლის ბუშტში, ბუშტი კი ვერცხლის მასრაში, რომელიც ჩამოცმულია ბუნებურ ბუშტის ორი ჰემისფერა პორიონტალურ ხახვზე შეერთებული. ბუშტი წაზნაგებულია, წაზნაგების შეკრთების ზოლზე დაშრიბულია ჩაჭრის ზევიდან.

დროშის თავი ვერცხლის ჭვარს წარმოადგენს. მისი სიგრძე — 31,5 სმ, სიგანე — 28 სმ, სისქე — 1 სმ.

პალმეტებით შემკული ჭვარის შტოების ბოლოები დროშის ჭვარს მიაკეთებენ, დაახლოებით, X—XI საუკუნეებს. ჭვარი ორნამენტირებულია, შემკულია აყიით. თიხივე შტოზე დაკრულია შტაპით გამოყვანილი გამოხატულება წმ. კვირიკის.

კვირიკეს ამ გამოხატულებას ასეცხენებს აკად. გ. ჩუბინაშვილი, როდესაც იკვლევს შუა საუკუნეების (XI—XIII) სვანეთის კვირიკეს ხატებს¹.

ამილახვიანთ საომარი ღორვა

გეორგის დასაბრუნებელი მიეკუთვნება „ამილახვიანთ საომარი ღორვა“ (ტაბულა IV, საქ. ხელოვნების მუზეუმი, ქ. № 259). კატალოგი შემდეგი ჩანაწერია: „ამილახვიანთ ოთხი საომარი ღორვიდან დარჩენილი ღორვა, უქსოვილი, დაზინებული; დროშას თავზე აქვს შუბის მაგვარი ხე, ვეშტილი ვერცხლი. აქვე აბია მას მცირე ზარი. ტარს ბოლო ნაწილი მოტეხილი და დაკარგული აქვს. სიგრძე დარჩენილი ნაწილისა — 171 სმ“.

ალ მის ნაშთი დახვეულია ბუნზე და კანფით არის მასზე დამაგრებული. იგი ოქროსფერი ყანაზისაა. ადგილ-ადგილ შერჩენილია მოაგურისფრო-ოქროსფერი თავდაბრუნელი ფერი. არავითარი გამოხატულება მასზედ არ არის.

ქსოვილზე მუქი ლაქებია. ქსოვილის გარდა ბუნზევე შემოხვეულია ოქროსფრად დღვერილი თითბრის ძაბებიდან მოქსოვილი ზონარების ნაგლეჯები—როგორც ჩანს, ეს ალაშის სამკაულის ნაშთი იყო. ერთი ზონარი ვიწროა, მეორე—განვიერი, მესამე—ფორიანი. ფორიანი ზონარის ქვემოდან ბუნზე დახვეულია უბრალო სქელი ტილი.

დროშის ბუნი ხისაა. იყო თუ არა შეღებილი, არა ჩანს, ბოლო მოტეხილი აქვს. უღროშისთავად 163 სმ უღრის. დიამეტრი 31/2 სანტიმეტრამდეა. ორ სხვა ალაგსაც ტარი გატეხილია და დამაგრებულია წებო-წასმული ქალაღით, რომელზედაც კანფია შემოხვე-

ული. ერთნ ასეთი მოტეხილთავანი მოდის დროშის თავთან, მასზეა სწორედ ალაშის ნაშთი შემოხვეული. ის ლაქებია, რომლებზედაც ზემოთ იყო ალაშის, ამ წებოთიანი ქალაღისაგან არის. ალაშის მოსლის შემდეგ აღმოჩნდა, რომ ბუნის ზემო ნაწილში სიგრძეზე არის ამოჭრილი სწორკუთხე გრძელი ბუდე. შიგ ჩასმული იყო ხის ფირფიტა, რომლის ზემო ზედაპირსა და გვერდებზე გადაკრულია ვერცხლის ფურცელი. მასზე შტაპის ტექნიკით გაკეთებულია სპირალური ბურ ელემენტის ორნამენტი. ვერცხლის ფურცელი მთლიანად შავად არის დასველებული. ფირფიტის ნაწილი, რომელიც ჩანს ქალაღიდან 121/2 სმ სიგრძისაა, სიგანე — 11/2 სმ.

დროშის თავთან დაკიდებულია საყურადღებო ნაწილი დროშისა — ზარი. ზარი სპილენძისაა, პატარა (სიმაღლე 3 სმ, დიამ.—3,17 სმ). იგი ახალი დროისაა. დროშის ზარი მთელთა დროშებს უკეთებდობა ბოლო დრომდე. ეთნოგრაფთა ცნობებით და ფოლკლორის მასალებით, იგი აუცილებელი კუთვნილებაა აღმოსავლეთ საქართველოს მთიელთა დროშებისა.

დროშის თავის ფორმა შუბის პირის ფორმით არის ნაკარნახევი, არასწორი რომბისებურია. მისი სიგრძე უღრის 9,5 სმ, სიგანე 7,7 სმ, სისქე — 0,08 სმ. მასალა არის ხე, რომელზედაც გადაკრულია თითო ვერცხლის ფურცელი წინა მხრიდან და ზურგის მხრიდან. ვერცხლის ფურცლები სამკუთხედის ფორმისაა, არ შეფერვიან დროშის თავის ფორმას, ამიტომ ფურცლების ნაპირების ზედმეტი ნაწილები შემოკვეცილია ან ჩატანებული ერთიმეორის ქვეშ.

ვერცხლის ფურცლებზე შტაპის ტექნიკით გამოყვანილია გამოხატულება (ტაბულა IV).

ოსტატის წინაშე იდგა ამოცანა სამკუთხედისებური ფორმის მოედნის შემკობისა.

ამოცანა სანტერესოდაა გადაჭრილი: ორივე ზედაპირი სხვადასხვანაირად არის შესრულებული. ერთს ზედაპირზე სამკუთხედში მოთავსებულია სწორკუთხედი, მეორეში—წრე. სამკუთხედის ნაპირები ორივე მხარეს შემკულია ორნამენტირებული ჩარჩოთი, რომელიც შიგნითა მხრისაკენ საზღვრულია გრძელით. ჩარჩოს ორნამენტი ორივე მხარეზე ერთნაირია. მის ელემენტს წარმოადგენს გულსებურად მორკალური შტო, რომელიც სამყურა ბალახისებური სახითა თუ ყვავილით დამთავრებული. ყვავილი ხან თავდაღმა, ხან აღმა ერთმანეთის მონაცვლეობით. ზღრი ამ ელემენტებს არ აერთებს. ეს სახე განვითარებულ შუა საუკუნეებში გვხვდება, რთული და უფრო შემკული ფორმით. აქ პლას-

¹ გ. ჩუბინაშვილი, 973 წლის ჭვარი იზნანიდან (საქ. მუხ. მამბეჭ., VI ტფილისი, 1931, გვ. 300, 306).

² Г. Н. Чубинашвили, Изображение св. Квирика в грузинской чеканке, Литературный сборник, II, 1944, гв. 123.

¹ უნდა ვიფიქროთ, რომ რაღაც შეკეთებას ჰქონდა ადგილი, რადგან ვერცხლის ფურცლების ამაი გადაღის წიბობზე, ადგილდან დაძრული ჩანს.

ტიკერობა მარტივად ხაზობრივობით არის შეცვლილი. წრეში, მედალონში ამობურცით გამოხატულია ტოტი, რომელიც მოზნეჭილია, მედალონის მიმართულებას მისდევს. მისი რკალი დიდი ყვავილით მთავრდება. რკალის დასაწყისში ზის ფრინველი პროფილში მარჯვნივ. თავის მოყვანილობით და ნისკარტით იგი ფარშევანგს ჰგავს. მთლიანად კომპოზიცია საინტერესოა: საინტერესოა განსაკუთრებით მოცემული ცალკევილიანი ტოტი, მოხდენილია მოხაზულობა ფრინველისა თითქოს დაძაბული სმენის პოზიში. საკმაოდ ნაზია და აზიზი ამართული ფრთის ხაზები, გაწვდილი კივრები.

მედალონის ძლიერად მორაკალული ღერო, დამთავრებული ყვავილობით, უფრო გვიან საუკუნეებში (XVII საუკ.) გვხვდება, როდესაც დიდი, მსხვილთავიანი ყვავილი ღეროზე განმარტობით მოცემული დომინანტია რაპორტში ან თანაბარია რაპორტის ფრინველის ან პეპელისა¹.

განივითარებულ შუა საუკუნეებში ცხოველი თუ ფრინველი ყურადღების ღერძია, რაც უკვე მისი სიღლით (განსაკუთრებით თავისა) და პროპორციებით მცენარესთან შედარებით მედავანდება (იხ., მაგალითად, კერამიკის ნიმუშები)².

მაგრამ კომპოზიციის მოთავსება წრეში განვითარებულ შუა საუკუნეებისათვისაც არის დამახასიათებელი და აღებული პერიოდის ბოლო საუკუნეებშიც ასევეა. მაგ., XIV საუკუნეში, კერამიკულ საგანზე ვხვდავთ ფრინველის გამოხატულებას წრეში მცენარის ყლორტებს შორის³. კომპოზიციის სრულქმნილი სახეები შერჩენილია შუა საუკუნეების ხელოვნების გაფორმების დროიდან (XII საუკ.), მაგალითად, ლუსტრირან კერამიკულ ორ ჭურჭელზე, რეადან. ერთზე ფარშევანგია გამოხატული წრეში. წრის კონტურს ოსტატურად ასდევს ფრინველის გაშლილი ბოლო⁴. ფარშევანგი ისეთივე პატარათავიანია, როგორც ამილახერიანთ დროშის თავის ფრინველი. მეორე ჭურჭელზე რაღაც სხვა ფრინველია დიდთავა. მსხვილფეხიანობა მცენარეული ორნამენტი მოხდენილად მიიმართება წრის მიმართულებასთან შეფარდებით.

ამილახერიანთ დროშის თავზე ასეთ დახვეწილობას ელემენტების შესრულებაში ვერ ვხვდებით. ყვავილის ღერო თუმცა მისდევს წრის კონტურს, მაგრამ არამოდუნინალია და მოზნეჭილი, დუღდურად, ისე როგორც ეს ჩვეულება გვიან საუკუნეებისათვის, მაგ., სოფ. ქვემო-ჭალის ჯვრის (საქ. ხელოვნების მუზეუმი) გამოხატულებაათვის.

XVI საუკუნის ხელოვნებასთან ახლოა და ქართულს⁵ და სპარსულ სახეებს მოვავიკონებს ყვავილი

წარმოდებული შუა ფურცლითა და გულით (ლ. ბრეზინა ახლო). მაგრამ XIV საუკუნის დასაწყისშია ცხადი, 1300 წლის სპარსულ ხელნაწერში⁶. უფრო სწავნილია დროის მინიატურების ხონობს გვაგონებს ეს ფრინველი (იხ. აგრეთვე ფარშევანგი ბაქარის ფულზე)⁷.

ამგვარი, ეს კომპოზიცია, როგორც ჩანს, შესაძლოა მიეკუთვნოს განვითარებულ შუა საუკუნეებიდან გვიან შუა საუკუნეებზე გარდამავალ ხანას.

მეორე ზედპარზე სამკეთხედ ორნამენტრებულ ჩარჩოში ზის სწორკუთხედი ხატი, ისიც ორნამენტრებულ ჩარჩოში. ხატის ჩარჩოს ორნამენტის ელემენტს შეადგენს გულისებური ფიგურა. მასში მოთავსებულია სამფურცლიანი ყვავილისებური სახე, რომლის ქვედა, ღეროსებური ნაწილი გასწილია, და მისგან გამოივალა ხაზები ირკალება და ერთდება მის ზემოდან. ახლო პარალელს ვხვდებით XIII საუკუნის კერამიკაზე რედანს⁸.

ეს გულისებური ელემენტები, მოცემული დაბიოსპირებით, შეადგენენ ჩარჩოს აშის. სადაც ესენი წვეტებით ხვდებიან ერთმანეთს, აქეთ-იქით თითო მორჩი აქეთ გამოიშვრალიან.

ყრმაინი ლევისმშობელი 3/4-ით არის მოცემული. ორივე გამოხატულებანი მთლად ამობურცულ ზოლუბად არის ნაქტული. პარალელ ასეთი მანერისათვის ვხვდებით სოფ. ქვემო-ჭალის ჯვარზე გამოხატულ ყრმაინ ლევისმშობელზე ხატზე. ჯვარი XV საუკუნით თარიღდება მასზე მოთავსებული წარწერის მიხედვით⁹.

მაგრამ დროშის ხატზე ნაკვეთი მოცემულია მაკარი. კეთილშობილი პარალელებით, მედავანდება კლასიკურ ტრადიციას.

ხატი მოგრძობა. მასში მოთავსებული გამოხატულება მოგრძოდ არის აზიდული.

როგორც ვხვდებით, დროშის თავის ორივე მხარის კომპოზიციებს საკმაო მოხდენილობა ახასიათებს. საინტერესოა მოცემული სწორკუთხედი ხაზების შეხვედრა სამკეთხედის ხაზებთან, ასევე წრის ჩაწერაც სამკეთხედის ფუძის მხრისაკენ.

ორივე შემთხვევაში მწიფეფალისაკენ მკეტი თავისუფალი ადგილია დატოვებული, არის მოცემული კონტრასტი მონაკვეთის სიღრმისა ორნამენტალურ დეტირთულ ოლებთან და შტრინხებით მდიდარ ცენტრალურ ფიგურებთან შედარებით.

მთლიანად დროშის თავის შემკულობა კარგადაა მოფურცებული, მაგრამ ეპოქის (XIV—XV საუკ.) შესრულების დამახასიათებელი დაუღვევრობა ატყვია დაღდა.

დროშის თავის ლევისმშობლის ხატი და მისი ჩარჩო გაკეთებულია სწორედ იმავე შტამით, რომლითაც გაკე-

¹ „A Survey of Persian Art“, Pl. 1100 B, 1065.

² იქვე, Pl. 608 B.

³ იქვე, Pl. 729 A.

⁴ იქვე, Pl. 635 A.

⁵ იქვე, Pl. 635 B.

⁶ შოთა რუსთაველის „ეფესტისკოპოსის“ ილუსტრაციები 1590—1600 წლისა.

¹ „A Survey of Persian Art“, Pl. 1202.

² იქვე, Pl. 821 A.

³ „საქართველოს ისტორია“, გვ. 368.

⁴ „A Survey of Persian Art“, Pl. 746 B.

⁵ M. Brosset, Voyage archéologique en Transcaucasie, Sixième Rapport, გვ. 117, 118.



თებულა საქ. ხელოვნების მუზეუმის ჯგრის № ქ. 294 სამი ხატე. ეს ხატები უფრო ძლიერ არის დაძევილი, უარესად შენახულია, ნაკლებ მკაფიოა, ვიდრე დროშის თვის ხატი (ღვთისმშობლისა და ქრისტეს გამოკლებით).

ჯვარზე არის წარჩევა, რომელიც ჯგრის გამკეთებელს ოქრომუქედ აღთანდილს ასახელებს:

1. დილს
2. ქ. მე: მამეწარს. შელმ
3. ა: ვაგოამ ჩემის: ამხ
4. [5] კებით: ვაგაყთებინეთ
5. მე: ოქრომუქედელს: ავით

პირველი სტრიქონის „დილს“ ბოლო სტრიქონს უნდა მიემატოს. წარწერა პალეოგრაფიულად, თითქოს, XVIII საუკუნის ბოლოთ უნდა დათარიღდეს, თვით შტამში კი ვაცილებით უფრო ძველია.

ქვემო ჰალის ჯგრის ხატის ანალოგიით საფიქრებელია, რომ დროშის თავის ხატის შტამში XV საუკუნით თარიღდება. ამავ ჯგრის სხვადასხვა რეგისტრების ორნამენტულ ჩარჩოებთანაც მპოვებს ანალოგიას დროშის თავის საკუთხედების ჩარჩოები: ორნამენტის იგივე რუკული, არათანაბარი, სიმტკიცეს მოკლებული, ღარიბი ხაზები, რომლებიც უფროდ შესრულებული ნამუშევრის შთაბეჭდილებას ქმნიან, აგრეთვე ჩარჩოს ყუვილების გამოხატვა მხოლოდ კონტურების ბრტყელი ხაზით. ფრინველანი კომპოზიციის ტექნიკური შესრულებაც ასევე ხასიათდება.

შესაძლოა, ეს იმ დროშის თავია, რომელიც, ისტორიული წყაროების მიხედვით, ჰქონდა ზედედგინებს ამილახორის თანამედრობასთან ერთად: „ჩვენ... მეფეთ მეფემან პატრონმან როსტომ და თანამეცხედრემან ჩვენმან ჯდოფალოთ დედაფალომან პატრონმან მარამ... წიგნი და სიგელი შევიწყალეთ და გიბოძეთ თქვენ... მას ყამსა იოდეს ამილახორნი სულეურთხეულნი მამა-ბიძანი თქვენი წესისაებრ ამიერ სოფლით გარდაჯდეს, თქვენ ჩვენ გან და მამა-პაპათა ნათესაეთა ჩვენთაგან ნაბოძებნი დროშა და ვჰალი მოგუართვი... ჩვენ შევიწყალეთ და გიბოძეთ ეკვიდრი ნათესაეთა თქვენთა ნაქონი დროშა ამილახორისა...“

კუსუდან დედოფლის დროშაში

გაერთიანებული საქართველოს ძლიერების ხანიდან ძალიან საყურადღებო ფორმის დროშა ყოფილა შერჩენილი XIX საუკუნეშიაც. ეს არის რუსუდან დედოფლის დროშა, რომელიც დიმიტრი ბაქრაძეს უნახავს 1873 წელს სოფ. ჭანიეთის (გურია) ეკლესიაში. სად არის ამ ყამად დროშა, გაურკვეველია. საბედნიეროდ, არსებობს ერმაკოვის მიერ ვადალებული დროშის ფიტოგრაფიული სურათი. „მასზე მიმიბოძათ პრივ. გ. ჩუბინა-ჯვალთა ცრემლოვან ფიტოგრაფ შედედობით აღნიშნულია,

1 ს. კაკაბაძის მიერ გამოქვეყნული სიგელი 1656 წელსა (გვ. „საბუთი ზემოქართლის სასარდლოს შესახებ“. საისტორიო მოამბე, I, 1925, გვ. 258).

რომ იგი ხატს წარმოადგენს და ჭანიეთის მაგიერ ჯიანთი წერია).

დიმიტრი ბაქრაძეს მოპყავს ცნობები ამ დროშაზე: «Между образами шеркви Дчаншетской (ჭანიეთი) в честь архангелов особенное внимание обращает на себя древний образ богоматери в серебро-позолоченном окладе, с мелкою резьбою по каймам» (შემდეგ მოპყავს წარწერა). «Образ этот, как видно, наделался на древко для ношения в виде хоругви, может быть, пред войском и в крестных ходах. Неизвестно какой он пожертвован церкви. Видно только, что он... случайно попал в Дчаншети...»¹

როგორც ბაქრაძის აღწერებიდან ირკვევა, დროშას მასალა მოიჭროვილი ვერცხლი ყოფილა.

დროშაზე შედგება ორი მრგვალი ფირფიტისაგან, რომლებიც ერთმანეთზეა დამაგრებული (ტაბულა V და VI). დროშაჟის ერთს მხარეზე, ცენტრში, მოთავსებულია გამობატლებია ღვთისმშობლის ყრბითორთ, მეორეზე—საყდარზე მჯდომ იესო ქრისტესი.

ორივე მრგვალი ფირფიტის ზედაპირი წრეთა სისტემას წარმოადგენს.

გლუვი წრიული ზედაპირი, რომელზედაც ქრისტეს გამობატლებია, შემოიკალულია გრეზილით—თოქისეზური რელიეფური ორნამენტით. ამ რკალს გარედან სატრედ აქვს მოვლებული ოლე, შემკული სტილოზებული მცენარეული რელიეფური ორნამენტით. ხილი ამ ოლეს შემოსაღებული აქვს გლუვი ვიწრო ოლე, რომელიც განსაზღვრულ, თანაბარ მანძილებზე ქმნის კილოებს.

ეს კილოები პერიფერიისაგან არის მიმართული. თვითელ გლუვი კილა შეიცავს კუწებს. ერთმანეთთან მიჯრილი, ნუშის გულის მოყვანილობის კუწებები (მიმრგვალებული ნაწილი ქვემოთაა, კუთხე გარეთენ) წრედ არის მოვლებული და ამით მთავრდება წრეების სისტემა.

კუწულების მწვერვალზე ჩანს ლითონის წვრილი მრგვალითავიანი ლურსნები, რომლებიც ერთმანეთზე ამაგრებენ ფირფიტებს.

ზედაპირი, რომელზედაც ღვთისმშობელია გამობატული, განსხვავებულია: ეს წრეც გლუვია, მაგრამ უფრო მკირე დიამეტრისაა. წრეს კვლავ გარს ერტყმის რელიეფური გრეზილი რკალი, მაგრამ ამის შემდეგ ევლება ითხ ხეულისაგან შემდგარი სპირალური გლუვი, ბრტყელი ოლე, რომელზედაც ამოჭრილია რუსუდან დედოფლის ასომთავრული წარწერა. თვითელში ასო ამოკვეთილია ზედაპირიდან, საქრისით გაკეთებული 2 ხაზით. სტრიქონები ერთმანეთისაგან რელიეფური ზოლითაა განცალკმეებული.

ზოლი ხაზსაქმულია ზემოდან საქრისით ვალებული ხაზებით (2 ხაზი ზოლის აქეთ-იქით).

ეს სპირალი წინა ფირფიტაზე არ არის და ამის გამო ქრისტეს გამობატლებიანი მედალიონი უფრო დიდია.

¹ Д. М. Вакрадзе, Археологическое путешествие по Гурии и Ачаре, СПб, 1878, гв. 102, 103.

ამ განსხვავების გარეშე რკალთა თანამიმდევრობა ორივე ფირფიტაზე ერთგვარია. ეს ფირფიტაც, პირველის მსგავსად, კუწუბების გვირგვინითაა დამთავრებული. დამახასიათებელია დროშაქის სი ოლე, რომელიც შემკულია მცენარეულ-სტილიზებული ორნამენტით. მთელი ორნამენტი არის სისტემა გადამხული წრეებისა. თვითველი წრე ძირითადად ჰვას მთვრებს, მაგრამ განირჩევა დეტალში. ორნამენტი რელიეფურია, მოცემულია წვიროდ დაწერტილ არეზე. მოხდენილი ღერი ორჯერ ევლება ფოთოლს. ღერიდან გამსტეხებულია წვიროლი, მოკლე ხვეული ყლორტები, ანდა ზოგჯერ ფოთლები, მოკმული დაკეითი, პრთვალში. ეს ფოთლები, რომლებიც სურის ფოთლებს გვაგონებს, ისეთივეა, როგორც ფოთოლი, რომელიც იწყებს თვითველი წრის ღერის ხვეულებს.

ამ პრინციპზეა აგებული ორნამენტული წრეები, რომლებთაც შემკულია კუწუბების არე. მათი რიგები მოხდენილად არის დაჯგუფებული. აქ შედარებით მეტი თავისუფლებაა და გამარჯვება ელემენტებისა—წრეებისა. კუწუბის არე ამობურცულია (ქვემო ოლქსთან განსხვავებით), და ესეც თავისებურ ეფექტს ქმნის. არე აქაც წვიროდ დაწერტილია.

ყველან ორნამენტში ჩანს სიზუსტე, სიმკეთილე სურათისა, ნატოფი მოხდენილობა ღერისი და ფურცლებისა, სილამაზე გლუვი ზოლებისა და მტკიცე, ახალრეული ზნექა რთული და ნებიერი ხვეულებისა, თვისება, რომელიც აღნიშნულია ამ დროის ოქრომკვდლობის დარგის ძეგლებისათვის პროფ. გ. ჩუბინაშვილის მიერ.

ოლქს ეს ორნამენტი ცნობილია XI—XII საუკუნეების ოქრომკვდლობაში. მას ვხვდებით ახლასანის ხატის ჩარჩოებზედაც, მის სახესხვაობაზე ბექა ოპზარის ნამუშევარზე¹. იქაც ჩარჩოს ელემენტები წერია, მაგრამ ელემენტში ხაზი გასმული აქვს ფოთოლს, აქ-კი ფოთოლი პატარაა, მისი როლი დაჩრდილულია.

ერთი დამახასიათებელი თვისება დროშაქის ორნამენტისა მცენარეული წრეების რიგს გადასჭრის ძალიან ნებურად, ძალიან შემშართებით, ზოგჯერ ზედ გადავლით, ზოგჯერ წრის გულში გაყრით, მცენარის ღერო. იგი ტალისებურად, ზოგჯერ სწორად, მიიპართება. ამ მცენარის ღეროს სითამამეს (წრეების შუაზედ გადაჭრა) შეიძლება შეედაროს მხოლოდ სამთავროს ტაძრის ჩრდილოეთის ფსაღის დეკორატიული ეპარის ხაზის სითამამე².

ეს შტრახი არის ბექა ოპზარის ანჩის ხატის ჩარჩოს შემკულობაშიც, მაგრამ არა იმდენად მკვეთრად. იქ ხაზი მობრუნებულად გვერდს ევლის ცენტრს.

ასეთი, როგორც დროშაქის ოლეზეა, არც სხვა ძეგლებზედ შეგულება. ამ ხერხით ხელოვანი, თითქოს, ცდი-

¹ Е. Такайшвили, Археологические экскурсии, раныкашния и заметки, выг. II, Тифлис, 1905, სურათი 69 გვერდზე.
² შ. ამირანაშვილი, ბექა ოპზარი, ტფილისი 1937 წ. ტბ. II, 111 და სხვ.

³ ამ ეპარის შესახებ: Ренэ Шмерлинг, Самтавро—памятник XI века (ქართული ხელოვნება³, თბილისი, 1942, გვ. 55).

ლობს დაარღვიოს წრეების მიმდევრობის მონოტონობა (თუმცა თვით ამ წრეების აღნაგობა არ შეორდება მონოტონობას). ანჩის ხატის რთული ელემენტები, შედარებით დროშაქის ასეთნაირ ორნამენტთან, უფრო მტკიცეა, უფრო მკაფიოა, მაშინ უფრო მეტია სიმეტრია ხვეულებისა და სხვა დეტალების განლაგებაში.

ეპოქის (XI—XII საუკ.) გემოვნებას უკავსებენ კუწუბები. მესტარანის ბატონის დროშის მიხედვით (ტბ. XXVIII) შეიძლება ვიფიქროთ, რომ აქ კუწუბები სტილიზაციაა სცივებისა. ამ აზრის დასაყრდენს ძველ აღმოსავლურ დროშებშიც ვპოუვით, მაგრამ მუსტარანის ბატონის დროშაზე სცივები წრის შიგნით არის, აქ კი წრეს გარედია გასული.

კუწუბები საყვარელი მოტივია ამ დროის ხუროთმოძღვრულ ძეგლთა შესამკობად (იკრთის ტაძარი და უფრო ადრე სამთავროს ტაძარი)⁴. ვხვდებით მას ოქრომკვდლობაში⁵ და აგრეთვე ხელნაწერების დეკორატივ⁶. დამახასიათებელია ეპოქისათვის აგრეთვე ორნამენტის მოცემა ამობურცულ არეზე⁷.

რაც შეეხება რელიეფებს, ქრისტეს გამოხატულება, მოცემული გლუვ არეზე, მიბუნებია ნიშნის კიდით წრის ჩარჩოს ზემო კიდეზე, ხოლო ფეხების დასადგომი ძალიან თუ პატარა სკამით ჩარჩოს ქვემო კიდეზე. თავისუფელია არე მხოლოდ გამოხატულების მარცხნივ და მარჯვნივ, მაგრამ აქაც ამოკვეთილია დიდრონი ასოები: **И.Մ.Ք.Վ.Պ.Է**. ასოები ზემო ზედაპირის მხრიდან ამოკრული ჩანს საჭრისით, ორ-ორი ხაზით.

ფიგურის ამგვარი მოთავსება არეზე ჩვეულებრივია ამ დროის (იხ. ბექა ოპზარის მიერ გამოქანდაკებულ იესოს გამოხატულება წყაროსათვის სახარების ყდაზე, ითანე ნათლისმცემლის გამოხატულება ანჩის ხატის მოკვდილობაზე და აგრეთვე სხვა ნამუშევარნი ბექა ოპზარისა)⁸.

იესოს ფიგურა შესრულებულია ჩანს მალედი რელიეფით. გამოხატულების მოთავსებამ არის მისწრაფება სიმეტრიისადმი: იგი სწორად შუაზე მოთავსებულია წარწერები აქეთ-იქით თანბარადაა განწყობილი. სრულიად ერთნაირად გამოწყულია მუთაქის ფორეზიანი ბოლოები. ამ ბოლოებს უკავსებენ სავარძლის ზურგის ზემო კიდის აქეთ-იქითა შვირელები შუბის პირის ფორმისა. ასეთივე სიმეტრია ჩანს ტანსაცმლის ხშირ ნაკვებში. ნაკვების ლამაზი წყობა პირობითა. იგი გვაგონებს ამ

¹ გ. ჩუბინაშვილი და ნ. სევეროვი, ქართული არქიტექტურის გზები, ტფილისი, 1936, გვ. 132.

² გ. ჩუბინაშვილი, იმხანის 973 წლის ვეჯი, საქართველოს მეცუფის მოამბე, VI, ტბ. IX, X.

³ რენე შმერლინგის მოხსენება ქართული ხელნაწერების შესახებ, წაკითხული ქართული ხელოვნების ისტორიის ინსტიტუტში.

⁴ Ренэ Шмерлинг, Самтавро—памятник XI века, გვ. 56—57.

⁵ შ. ამირანაშვილი, ბექა ოპზარი, ტფილისი, 1937, ტბ. I, VII, VIII.

მსრვი ბეჟის სხვა ნამუშევართ. ლითონისებურია და სქე-
მატიური მეოთხის ქსოვილის ნაოჭების წყობა.

პროპორციულია ქრისტეს ფიგურა. ქრისტეს სახეც
შესრულებულია ამ დროის კარგი ნიმუშების ყაიდაზე.
საინტერესოა თამბის დამუშავება თითქმის სწორი, ოდ-
ნავ ტალისებური ხაზებით. თმა თითქოს მოფუშულია
შუღლზე (როგორც ითანე ნაწილისმცემელს აქვს აწჩის
ხატზე — ბეჟის ნამუშევარ ნაწილში).

დამახასიათებელია საყდარაც ქრისტესი. იგი XII—
XIII საუკუნის მინიატურების და ფრესკების საყდართა
ტიპისაა¹.

საყდარი მკაცრი ფორმებით არის მოცემული,
მოთკვილია სწორკუთხედ და მრგვალად ნათალ ძვირფასი
თვლებით, რომელთა რიგები მსვილ მარგალიტთა წყე-
ბით არიან ერთი მეორისაგან განცალკევებულნი. ძვირ-
ფასი თვლები ეს ფორმა და ჩარჩო იგივეა, რაც გიორგი
III-ის და თამარ მეფის სახეიშო ტანსაცმელზე (ბეთანიის
ფრესკები).

ძვირფასი თვლები ოქროს ნაკვლობით არის გამოხა-
ტული, მათი ფერი არ გამოირჩევა (ისევე, როგორც ეს
არის მთავარ-არქეოლოგთა ტანსაცმელზე ბეჟა ოპზარის
მიერ გაკეთებულ აწჩის ხატზედ). მინიატურებზე² ეს
შემკვლელობა მოცემულია ფერადებით, რაც ამტკიცებს,
რომ აქ, მართლაც, ძვირფასი თვლებია გამოხატული.

იესოს ეს გამოხატულება გაცილებულად ყოფილა.
ყოველ შემთხვევაში, ეს თიქმის სკანეთზე. სკანეთის
ხატებზე ხშირად ვხედავთ ამ კომპოზიციას, ოღონდ ყო-
ველივეს სწორკუთხედს ჩარჩოში. იხ., მაგალითად, ერმა-
ნოვის ფრესკა №№ 17261, 17249, 17352, 17360 (საქარ-
თველის სახელმწიფო მუზეუმის ფოტოლაბორატორიის
ალბომი № 55/51).

წრე, რომელშიაც მოთავსებულია ღვთისმშობლის გა-
მოხატულება, უფრო პატარაა. ღვთისმშობელი იმავე მას-
შტაბითაა მოცემული, როგორც ქრისტე წინა ფირფიტა-
ზე, მაგრამ მთელი ტანით არ არის გამოხატული.

ღვთისმშობლის ნიშნის ჩარჩო აქაც აღწევს წრის კი-
დეს (გრეხილს). მაგრამ საყურადღებოა, რომ ქვემო კი-
დე მთავრდება ჩარჩომდე მოულოდნელად. მრუდე ხა-
ზით, რომელიც ჩარჩოს არ ეხება, არამედ მისი პარალე-
ლურია.

მსგავს შტრისს ვხედავთ ხახელის ხატის (გელათი)
მინაწერის მედალიონზე³. აქაც გამოხატულება ღვთის-
მშობლისა ყრბითურთ მთავრდება კიდემდე, მასთან პა-
რალელური ხაზით.

ასევე მთავრდება ღვთისმშობლის გამოხატულება მი-
ნაწერის ხატზეც⁴.

შესაძლოა, დედანი უნდა ეყიბით იმ საბეჭდავებში,
რომლებზედაც ღვთისმშობელი გამოხატული და
ღვთისმშობლის ანბეჭდულ საბეჭდოების კიდის ქვემოთ დარჩე-
ლია კიდევ არა? (ნადა ზომ არ არის აქ ნაბევარმოფარის
გამოხატულების ნაშთი).

ღვთისმშობლის აღნაგობა პროპორციულია ისევე,
როგორც ქრისტესი. სახეების მოყვანილობა ნატყობა. სა-
ხის ნაკვეთი უფრო რბილი მოხატულობისაა. ბუნებრი-
ვად არის მოცემული ღვთისმშობლის პოზა, მისი თავის
დახრა ყრმა ქრისტესკენ, მისთვის მიზღვეული მარტყენა
ხელის მოძრაობა. ამაში ყველაფერ ჩანს მართლაც მქა-
ნდაკვეთის ხელი. კარგია ღვთისმშობლის ახალგაზრდუ-
ლი, ფაქრი სახის გამომეტყველება.

მაგრამ მეტისმეტად პირობითია ღვთისმშობლის
ტანსაცმლის ნაკვეთი. არა ჩანს ქსოვილის სილბოც.
განსაკუთრებით მშრალი და არაბუნებრივად შესრულე-
ბულია ამ მხრე მარტყენა სახელო.

მსგავსი გამოხატულება ღვთისმშობლისა გვაქვს ბერ-
თას სახარების მოქვილობაში, ტანისამოსის გადმოცე-
მის მსგავსი ტექნიკით⁵.

ამგვარად, მეელი რიგი სტილისტიკური მომენტებისა
ქართული ოქრომკვდლობის გაფურჩქნის ხანაზე მივი-
თითებ.

ეპოქის გამოფხებულს სახეიშო სტილს — მისწრაფე-
ბას მდლდარი შემკულობისაკენ — უპასუხებს დროშაკის
მორთულობა: რელიეფური მცენარულ-ორნამენტური
ოლქები, რომლებიც კონტრასტს ქმნიან გლუვ, სადა
ოლქებთან, გრეხილებში, მცენარეული ხლართების შემე-
ცველი ნუშის გულისებური ამოზრტული ფარები.
გვირგვინად მიღებული დროშისათვის, ცენტრში გლუვ
არზე მთავრებული ქანდაკებები — ეს ყარბ სამკაულად
მოცემულია ძეგლებზე.

ფოტოგრაფიული სურათის გადაღების დროსთვის
დროშა ძალიან ყოფილა დაზიანებული. კუწულებიდან
შერჩენილი იყო მხოლოდ 5 ცალი (სულ უნდა ყოფილი-
ყო 18-მდე).

ფირფიტები ასცლია ერთიმეორეს და ლურსმნებით
დაუშვარებათ. აღარ იყო შერჩენილი აღარც ტარზე ჩა-
მოსაცმელი ლელაც. ფირფიტები დახეთქილ იყო და
დასამარგებლად ლითონის 3 საკერებელი ჰქონია დადებ-
ბული. 2 საკერებელს დაფარაა წარწერის ნაწილი. ლი-
თონის ნაკრების დამარგების დროს ჯერ შესაძლო ყო-
ფილა მათ მიერ დაფარული წარწერის ნაწილების წა-
კითხვა, ყოველ შემთხვევაში მისი ნაწილი ჯერ კიდევ ყო-
ფილა. შემკეთებელს ამოუფხატუნია დანაკლისი სიტყვები
საკერებლებზედ.

¹ ტარტილ ხატებზე ლიქი. ავეჯ ძველ ქართულ ხელო-
ვნებაში, თბილისი, 1941, ტაბ. IX, XIX.

² საქ. სახელმწიფო მუზეუმის ხელნაწერი ფსალმუნის XV საუ-
კუნისა, № N 1665, გვ. 206, 235.

³ H. Коцаков, Иконография Богоматери, II, Петроград,
1915, გვ. 263, სურ. 143.

⁴ იქვე, გვ. 365, სურ. 210.

⁵ მაგ., იხ. იქვე, გვ. 107, სურათი: 35, 36, 37; გვ. 130, სურ. 151
გვ. 383, სურ. 221.

⁶ შ. მ. ი. ან. ან. შ. ე. ლი, ბეჟა ოპზარია, ტაბ. XXIX.

წარწერა ასახელებს დროის შემწირველს, რუსულად დედოფალს.

დომიტრი ბაქრაძის წაითხვით:

† ԿԻ: ԳՊԻԸ ԳՊԻԸ ՏՈՒՅԻ... ՆՅԻ ՇՇ
ԸՆԸՆԸՆԸ ՏՈՒՅԻ... ՆԻՐԻ ԿԸՇՆԸ... ՆԻ ՇՇ
ՇՇ... ԸՆ ԳՊԻԸ ԳՊԻԸ ԿԸՇՆԸ ԿԸՇՆԸ
ԿԸՇՆԸ ԿԸՇՆԸ: ԿԸՇՆԸ ԿԸՇՆԸ ԿԸՇՆԸ
ԿԸՇՆԸ ԿԸՇՆԸ ԿԸՇՆԸ ԿԸՇՆԸ ԿԸՇՆԸ
ԿԸՇՆԸ ԿԸՇՆԸ ԿԸՇՆԸ ԿԸՇՆԸ ԿԸՇՆԸ
ԿԸՇՆԸ ԿԸՇՆԸ ԿԸՇՆԸ ԿԸՇՆԸ ԿԸՇՆԸ
ԿԸՇՆԸ ԿԸՇՆԸ ԿԸՇՆԸ ԿԸՇՆԸ ԿԸՇՆԸ

ტრანსლიტერაციით მხედრულზე და ქარაგმების გახსნით:

„ქ მე: მეფეთა მეფისა დომიტრის [ასუ]ლმან და სულ-ტანისა დიდთა [სის]ლომით კულად... ღინ და [ს]მან მეფისა გიორგისამან, რომლისა ბრძანებითა ვიმოქმედ: დროშაკი: ესე ვიღუწუქ ამისისა ს... ლოფლობასა შინა, მათისა განუფთისა ძლით მახუილინი: ვილუმენ: სუ-ლისა: გასაღვენელად ხოლო: აწ სასენად მათდა ესე შენდა: შევსწირე ქრისტე სიტყუაო ღმრთისაო დედო-ფალმან რუსულან“.

ზხრი მთლიანად გასაგები არ არის წარწერების და-ზიანების გამო. წარწერის ნაწილი წუთიკიხავი რჩება.

როგორც დომ. ბაქრაძე სამართლიანად ასვენის, დრო-შაკის შემგვეთვლი ყოფილა რუსულანი, გიორგი III-ის და, დომიტრი მეფის ასული.

წარწერიდან ჩანს, რომ რუსულანი ჩივის რაღაც „გან-ყოფას“, რომლის გამო „მახუილინი ილმო სულისა გასა-ღვენელად“, ხოლო გიორგი მეფის სულის „სავსენად“ დროშაკი შესწირა.

რუსულანის შემწირველობითი მოღვაწეობა, შეკვეთა ოქრომპედულურ ნაწარმოებთა შეწირვის მიზნით, ფხოტ-რერის ხატის წარწერიდანაც ირკვევა: ხატისათვის „ნიგ-თინ“ შემზადებული ყოფილა გიორგი III-ის დის, რუსუ-ლანის მიერ, მაგრამ რადგან მას არ დასცალდა, ხატი სრულუყვია, დაუსრულებინებია, მის გაზრდილს რუსუ-ლანზე, გიორგი III-ის ასულს. წარწერა რამდენჯერმე განოცემული. მისი ტექსტი საბოლოოდ დადგენილია ადგილზევე აკად. ექვთიმე თაყაიშვილის მიერ¹, ხოლო პროფ. ვ. დონდუას მიერ მოცემულია სწორი გაგება წარწერიდან².

ამგვარად, ფხოტრერის ხატი უფრო გვიანია, ვიდრე კანითის დროშაკი, იგი გაკეთებულია გიორგი III-ის დის რუსულანის სიკვდილის შემდეგ. უფრო გვიანი თა-რიდი ფხოტრერის ხატის ჩარჩოს შემზადებისა, შესაძ-ლოა, არის მიზეზი, რომ იმისი შემკულობა უფრო მშრალ-ლია, უფრო უსიციცხლო, ვიდრე დროშაკისა.

აკადემიკოსმა გიორგი ჩუბინაშვილმა³ ქართულ ხე-ლოვნების ისტორიის ინსტიტუტის სამეცნიერო სესიის⁴ 1946 წლის 19 იანვარს, კამათში ჩემი მოხსენების „საქმე“ თელოს გაერთიანებული სამეფოს დროის დროშები-ს ირგვლივ, გამოსთქვა აზრი, რომ სტილისტიკური ნიშნე-ბის მიხედვით დროშაკი XI საუკუნის ნიმუშებიდან მომ-დინარეობს.

როდესაც 1745 წელს თეიმურაზ II ქართლის მეფედ ეკურთხა, მისი ბრძანებით შემქმნეს დროშები, „ვითაც ძველად რიგი ყოფილიყო“⁵. ერთ-ერთი ამ დროშათაგანი, მუხრან-ბატონის დროშა, როგორც ფოტოგრაფული სუ-რათები გვიჩვენებს, ძირითადად, რუსულანის დროშა-ს ესებურია. ირავე ეს დროშა შემქმნილია თავიანთი დრო-ის სტილისა და მოთხოვნილებების მიხედვით, ამასთანა-ვე ორივენი არიან ძველი აღმოსავლური დროშების თეი-სებათა მატარებელი, მათი მემკვიდრენი.

დროშის მრგვალი ფორმა ასურული დრო-შების ჩვეულებრივი ფორმაა (ტაბულა II). Sarre-ს აზრით, ეს ფორმა ასურული დროშების მიერ მიღებულია ძველ ბაბილონური დროშებისაგან⁶ და მზის დისკოს ფორმას გამოხატავს. ძველ აღმოსავლურ მრგვალ დროშებზედ ვხედავთ მზის სხივების დაახლო-ებთ ისეთსავე გამოხატულებას, როგორც არის სიპარას რელიეფზე (ტაბულა I, ქვემოთ) და ბაბილონის სხვა ძეგლებზე⁷.

René Dussaud-ს აზრით ის მრგვალი დროშები, რომ-ლებსაც Sarre ძველ-ბაბილონურად სთვლიდა, ლურის-ტანისა უნდა იყოს და ასურული გავლენის მატარებე-ლია: „They are to be attributed to Luristan, but are clearly related to contemporary Assyrian standards“⁸.

როგორც პირველ ნაწილში გვეჩვენა ნათქვამი, შესაძ-ლოა, უფრო ადრე, ვიდრე ასურეთში, ამ დროშების ძი-რითადად ფორმა სუბართა ქვეყანაში მოიპოვებოდა. ამას გვაფიქრებინებს ქერქუტის საბუქაუბების გამოხატუ-ლებანი (იხ. ტაბულა I).

სიპარას რელიეფის და სხვ. მზის დისკო შემდგარია კონცენტრულ წრეთა სისტემისაგან, და მზის სხივები ზოგი სწორედ მოიბრთება, ზოგი ტალღისებურად, ერთ-მანეთის მონაცვლებით. ასევე მუხრან-ბატონის დრო-შაზეც. უფრო ადრე მზის ასეთსავე სხივებს ვხედავთ ვახტანგ VI-ის 1711 წლის დროშაზე (ტაბულა XVIII და XIX). ამ დროს ასაკვით ევროპაშიც სხვადასხვა ემ-ბლემებზე ასეთ სხივებს გამოხატავენ, მაგრამ თავდაპირ-ველად მათ აღმოსავლეთში ვხედავთ.

როგორც ნათქვამი იყო, სხეთა შესატყვისი უნდა იყოს რუსულანის დროშაკის კუჭებში.

1 სპირობა: გასაღვენელად.

2 ექვთიმე თაყაიშვილი, არქეოლოგიური მოგზაურობა ლეჩხუმ-სვანეთში, გვ. 413—414.

3 ვ. დონდუა, თაბარ მეფის და რუსულან, ენციკლი მოაბე, № 5—6, 1940, გვ. 325—326.

1 სპირობა: ორბელიანი, ამბავი ქართლისა: ქართლის ცხოვრება, დ. ჩუბინაშვილის გამოცემა, სპ., 1854, გვ. 383.

2 Fr. Sarre, Die altorientalischen Feldzeichen, გვ. 365, 371. იქვე, გვ. 339.

3 René Dussaud, The bronzes of Luristan, (A Survey of Persian Art, I, გვ. 263); იხ. მისვე, Ceinture en bronze du Luristan, (Syria, t. XV, Paris, 1934).



ოლეოვან შექმნილ წრეში გამოხატულების მოთავე-
ლება შუა საუკუნეების გეოგრაფიას ეთანხმება¹.

შესადგინა, რუსულანის დროშაის ბუნზე ქსოვილიც
იყო მიმაგრებული, ასეა, მაგალითად, XII—XIII ს. რე-
ლიეფზე: საშწრობლის მსგავს დროშას ალაში უბია².
(ტაბულა III, ქვემოთ).

ამგვარად, რუსულანის დროშაის სახით შერჩენილია:
ძველი აღმოსავლური ტრადიციის განმგებობი, დიდად
მნიშვნელოვანი დროშა, თავის დროის (XII საუკუნის
ბოლო) ხელოვნების შესანიშნავი ნაწარმოები, XI საუ-
კუნის ნიმუშის განმეორებელი.

იგი საომარ დროშებს უნდა მიეკუთვნოს, როგორც
ამას ვნახავთ მუხრანის ბატონის დროშის მაგალითიდან
(იხ. ქვემოთ).

სვანეთის დროშა „ლომი“

გაერთიანებულ საქართველოს სხვადასხვა კუთხის
მთავარ დროშათაგან ვიცნობთ ზემო სვანეთის „ერთობი-
ლი ხევის დროშას“, ე. წ. „ლომი“ (ტაბულა VII).
ისევე, როგორც საქართველოს სახელმწიფო დროშა,
სვანეთის ეს დროშაც იყო ძალაუფლების ნიშანი და
ლაშქრის მთლიანობის სიმბოლო.

ძალაუფლების ნიშანთა შორის დროშა, რამდენადაც
იგი საზღვარი ძალაუფლებისათა იყო დავაწერებული,
განსაკუთრებით მნიშვნელოვანი უნდა ყოფილიყო. ეს
მოსაზრება სვანეთის მაგალითით მტკიცდება. სვანეთის
ხევის უფროსის, რომლის ხელში XIV—XV საუკუნეებში
იყო ერთობლივი სვანეთის დროშა — „ლომი“,
ეწოდებოდა დროშის სახელიდან ნაწარმოები სახელი
„მელომი“.

დროშა ამ შემთხვევაში გამოდის ნიშანი არჩევითი
ხელისუფლისა, რადგან ამ დროს, სვანეთის საბუთების
თანახმად, მელომის თანამდებობა არჩევითია, თუმცა
ორჩვეულ ერთი გვარის წევრთა შორის: „ჩუენ 'ერსო-
ბილმან ვარეთის და უშქულს (შუამან) გეეზან... თავად
ვითა მელოსა გუარისა [. . .] სა სახლსა ჰქონებია, ევ-
რ მელომედ დაგაყენით...“³. მელომე განსაკუთრებით
საპატრიო თანამდებობის პირია. იგი მედროშე არ არის
მხოლოდ, იგი ითვლება ჭეჭვის მამად, მისი მეულ-
ლე — ჭეჭვის დედად, რამდენადაც ისინი ხეეს და,
რაც ძლიერ საყურადღებოა, თვით სტრის მოწამესაც.
ე. ი. წმ. გიორგის, იშველიებდნენ ხოლმე: „დაგიწერე და
მოგაქსენე დაწერილი ეს თქუენ თავად მთავარმოწამესა
და ერთობილსა ჭეჭსა მე ვახთანგანმან ბენდე და ჩემან
ცოლმან მარიამ... მას ეამსა, ოდეს ჩემითა ნებითა მთა-
ვარ-მოწამე სეტისა და ერთობილი ცქევი გიშვილე“⁴.

„დაგიწერე და მოგაქსენე თქუენ ვახთანგანმან
დანსა და შესნა ცოლსა მარიამსა ჩუენ [ერსობილმან]
ლოვერს და უშქულს (შუამან) გეეზან... მას ეამს, ოდეს
შენითა ნებითა მთავარ მოწამე სეტისა და ერთობილი
ჭევი გიშვილე. სწუ ვითა ეგრე შვილებულსა გუმარ-
თებს, ეგრე საპატრიოლ ჩუენცა! შენი პატივი გაეა-
თათო“¹.

თუ მელომეს ვისთანვე აქვს შუილი, პასუხის გამე-
მია მთელი ჭევი:

„ეიცო წყვილი, რაც იმას საქმე მოჰყვეს!“, იმის პირი
და პასუხისა გამეცი და გარდამ ' . . . ლე' [. . . .]
ჭევი ვართ“².

მელომის წინააღმდეგობა არ ეპატიება მამისაგან
შვილს, მისიგან ძმასა:

„ეიცო წყვილო... შენი საქმე არ ვის ვაინით, არ
მამამან შვილსა, არც ძამამან ძმასა“³.

თუ მელომეს რამე გაუჭირებდობდა, ლომი უნდა მიე-
ტანა ხალხში:

„ოდესც დაგევიროს, ლომი მოიტანო!...“⁴.

უნდა დაეასვენო აგრეთვე, რომ ჭევის ლაშქარი მის
განგარგულებამაში, რადგან ლაშქრის შეკრება მის ხელი
იყო:

„რაი ლომი და მოლაშქერე მოვიდეს, რომელიცა
ჭევი ანუ სოფელი არ მოჰყვეს მისითა აბჯრითა, იმა
ქელსა და სოფელსა მიუქვით ჩეენ ერთობილი ჭევი“⁵.

ასეთი იყო მელომის დიდ უფლებანი. რაც შეეხება
ვალდებულებებს, საბუთებში ჩანს მისი უფრო ჭონებრი-
ვი ხასიათის ვალდებულებანი — მისი ჭონება ჭევის ჭო-
ნებად ითვლება:

„მას ეამსა ოდეს ჩემითა ნებითა მთავარ-მოწამე სე-
ტისა და ერთობილი 'ქევი-ვიცილე, დაგათაულე ჩემი
სახლი, მაშულ-ველსიანა, მ-[-] ვარი ტყე და ველი, მათა
და ბარი, უძრავი და მოძრავი, უძებარი და საქებარი,
ცხოქლისა კაცისაგან უცილობლად“⁶.

ეს ცნობები თავისუფალი სვანეთის ისტორიიდან ძა-
ლიან საფულისხმოა, ხოლო მელომე ძველი დროის მცხე-
თის მამასახლისების შესატყვისი ჩანს⁷.

სვანეთის ლომის სახის დროშა ჩვენ დროსა განაგრ-
ძობს არსებობას, და, საფიქრებელია, იგი მოდის ღრმა
წარსულიდან. კ. ტრევერი სვანეთის დროშას მიაკუთ-
ნებს⁸ დრაკონის სახის დროშებს, რომლებიც მეორე
საუკუნეში ახალი წ. ჰქონდა პართელებს, სკოთებსა და
სარმატებს.

1 „სვანეთის საისტორიო ძეგლები“, II, გვ. 6.
2 „გვ. 6.
3 „გვ. 6.
4 „გვ. 5.
5 „გვ. 5.
6 იქვე, გვ. 6—7.
7 იხ. იქვე, გვ. 6 (სიველის სათაფრი გაყთებულა გამოცემლის
3. ინფორმაციის მიერ).

8 К. В. Тревер, Серебряное навершие сасанидского
штандарта (Груды отдела истории культуры и искусства Во-
стока, III, Ленинград, 1940, гв. 176).

1 იხ. X—XI საუკუნის ქსოვილი წიგნში: Н. Н. Соболев,
Очерки по истории украиня ткачей, Москва—Ленинград,
1934, გვ. 72, სურ. 28.

2 Уварова, Христианские памятники, გვ. 20, სურ. 9.

3 „სვანეთის საისტორიო ძეგლები“, II, თბილისი, 1941, გვ. 6

4 იქვე, გვ. 6—7.



ამ ხალხთა დროშებს ასწერენ მე-2 საუკუნის რომაელი ისტორიკოსები. ხოლო გამონახულნი მოცემული ტრაიანეს და მარკ ავრელიუსის სვეტების რელიეფებზე მეორე საუკუნეშივე ახალი წ. ეს ცნობები მიმოყავს მათი დამამუშავებელის კ. ტრევერის ნაშრომის მიხედვით:

ლუქიანეთი, «ერთი ისტორიკოსი ფიქრობდა, რომ ეს დროშები «ცოცხალი გველებია სპარსეთიდან, რომელიც იბერის ციხე მოშორებთ არის, ამ გველებს პაროელეზი აბამენ ცრძელ ჯიშობზე და მაღლა უკურიათ, რომ შორიდან შიშის ზარის დააწიონ»¹.

არაინეთი «სკივთების საომარი ნიშნები გველეშაპებზე ია, რომლებიც ფრიადებენ ბუნებზე... მათ ჰყარავენ ფერად ნაჭრებისაგან. თავი და მთელი ტანი კუდამდე გველისებური უკეთდება, რაც შეიძლება საშინელი... როცა ცხენები დგანან, ხედავ მხოლოდ ძირს დაშვებულ ფერად ნაჭურებს, მაგრამ ქარის მოძრაობისაგან იბერებიან, დასახლებულ ცხოველებს ემსგავსებიან, ხოლო სწრაფი მოძრაობის დროს სისინაც კი გამოიღებენ... ეს ნიშნები არამხოლოდ შესახედავდაა სასიამოვნო, თუ შიშის ზარის მომგვრელი, არამედ სასარგებლოცა იერიშის გარკვევისათვის და იმისათვისაც, რომ რაზმები ერთმანეთს არ ეჩხობოდნენ თავს»².

ლუქიანეს და არიანეს თანადროული რელიეფები, მოთავსებული ტრაიანეს სვეტზე რომში, ამ ცნობებს ავსებენ. მათზე დაკების ხელში გამოხატულია შტანდარტები: ისინი შესდგებიან ბუნჯაგან, რომლებზედაც მიმაგრებულია ზღაპრული ცხოველის თავი (როგორც ეტყობა ლითონისა)... კოპიში აქვს ცხვირი, პირდაღრენილია... თავს მიმაგრებული აქვს ქსოვილის შეკერილი მორჩებიანი ტანი... (ტაბ. IV) ამავე სვეტის მეორე რელიეფზე, სადაც გამარჯვების ქალ-ღმერთია გამოსახული, ტროფეებს შორის არის გველშაპის თავებიანი შტანდარტები (ტაბ. V). რომის მეორე სვეტზე (მარკ ავრელიუსის სვეტი), რომელიც მეორე საუკუნის ნახევარსვე მიეკუთვნება, არის რელიეფი, რომელზედაც სარმატებზე გამარჯვების გამომხატველ ტროფეებს შორის... ასეთივე შტანდარტებია... (ტაბ. № VI)³. «ტრაიანეს სვეტის რელიეფიდან ჩანს, რომ გველშაპის თავი ჩადგმული იყო, საფიქრებელია, ლიონების რგოლში, რომელზედაც მიყვრებულ იყო ცხოველის აბრეშუმის ტანი (ნახ. 1)⁴.

გველშაპის სახის დროშები განაგრძობენ არსებობას შემდეგ საუკუნეებშიაც: პართივან, სკივთებისა და სარმატებისაგან ისინი გადიდეს რომაელებმა. IV საუკუნეს ეხება ამიანე მარცელინის მონათხრობი ასეთი დროშების შესახებ. სასანიანთა მეფეებზე უმოიღეს პართული გველშაპის ფორმის დროშები⁵.

განვითარებულ შუა საუკუნეებში გველშაპის სახის დროშა განაგრძობს არსებობას ბიზანტიასა და დასავლეთ ევროპაში⁶.

უნდა ყოფილიყო ესენი საქართველოშიც. სვანეთში შერჩენილი ლომის სახის დროშა XIV—XV საუკუნეებშიც არსებობდა და ერქვა მას ისე, როგორც ესაა, «ლომი».

ბარტოლომეი მას უწოდებს «სვანეთის ხალხის დიდ დროშას», «Большое знамя сванетского народа», XIV—XV საუკუნეებში ლომი ერთობილი სვანეთის დროშა იყო, მას მიეწოდა სვანეთი უნდა შესდგამოდა (იხ. ზემოთ).

ლომი ამჟამად ინახება მესტიის მუზეუმში, სეტში. სვანური დროშა «ლომი» იმ სახით, რომლითაც იმან მე-19—20 საუკუნეებში მოიღწია, თუმცა სარმატული და სკივთურ-პართული ტიპისაა, მაგრამ მანც თავისებურია.

ლომის ეხლანდელი პირისახე შეეკრიბა და ნაწილობრივ მიქარგულია: მუხლზე ორი ყვარი აქვს დაკერებული, ვერცხლისფერ ზონრიდან გაკეთებული (ყვრები ერთი მეორის ზემოდან არის მოთავსებული). ყურები ჩაყვრებული აქვს, ალბათ აიკეცრება ჰაერისაგან. ვერცხლისფერ ზონრის ორმაგი ზოლი აღნიშნავს ცხვირს და ოვალურად ირკავდა თვალების მოსახსნავად. ნესტოების ადგილას დაკერებულია წითელი ოთხკუთხი ნაჭერი. გუგა მიქარგულია ყუვისფერი ძაფით იმგვარად, რომ ამოხურტულია. მის გარშემო მოვარდნილი რკალია (თვალის თეთრ აქვს გამოხატავს). მისი ფერი თითქოს გახუნებული წითელია, ან რომელიმე ფერადი ძაფის განაწიონ.

უკარგოვს სიტყვი, ლომი წარმოდგენილია დაღვრილი პირით, რომელშიც ჩადგმულია ვერცხლის ენა და ცბილიბი⁷.

ეს პირი ლომის ამჟამადაც არსებობს (ტაბულა VII). ის საკმაოდ რთულად არის მოწყობილი: გაკეთებულია ვერცხლის 6 მილომეტრის სიგანის მასივურ მავთულისა-

¹ «Свидетельство [Псевдо] Георгия Колина.. о принесении (в правилин рождсевича X-ва к императору в п.л.т.) воинских знамен... Если в первом случае на знамени и был изображен св. Георгий конный... во втором случае, очевидно, просто разумеется знамя с драконом или в форме дракона» (Я. Смирнов, Устюжское знамя св. Георгия Московск. больш. успенского собора, «Древности. Труды вмп. Московск. Общ. О-ва», XXV, Москва, 1914).

² იხ. სურათი (II bis და II-ter), 690 გვ. წიგნში: August Demmin, Die Kriegswaffen, Leipzig, 1893, იქვე, ტექსტი: II bis. Deutsches Drachen-Feldzeichen von 9. Jahrhundert, welches sichtlich dem römischen von den Parthern entlehnten anguis und draco, Schlangen oder Drachenfeldzeichen der römischen Kohorte nachgebildet ist». იხ. ოქროს ფსალმუნის მინიატურის პირი წიგნში: Schluumberger, Un empereur byzantin au dixième siècle (Paris, 1890, გვ. 615). Demmin-ის წიგნზე იხ. გველშაპის ფორმის ფრანგული დროშა XIII სუკ., გვ. 692 № 15 (II-1/2).

³ Бартоломей, Поездка в Волынь Сванетию в 1839 г. გვ. 50.

⁴ Уварова, Поездка в Пшавию, Хевсуретию и Сванетию. «Материалы по археологии Кавказа», X, გვ. 132.

¹ К. В. Тревер, იქვე გვ. 174.
² იქვე გვ. 174—175.
³ იქვე გვ. 175.
⁴ იქვე გვ. 175.
⁵ იქვე გვ. 177—179.



გან, რომელიც ერთი მხრიდან ამობურცულია, მეორედან — ბრტყელი; დარჩენილი პირი შედგება ზედა და ქვედა უბეზიდან. ზედა ყბის მეთელი ვახვრეტლია. მასში გატარებული ვერცხლის პატარა ჩხირი, რომლის აქეთ-იქით ჩამოცმულია ქვედა ყბის წყვილი ყულვი. ამის წყალბოთი ქვედა ყბა იძვრის.

ამ ყულვებზე ვერცხლის მათელებია დამაგრებული მათზე, როგორც ჩანს, ენა ყოფილა, რომელიც ესლა და-კარგულია. ქვედა ყბაზე შერჩენილია ვერცხლის სამკეთ-ხარა ცხიბები. ექვთ. თაყაიშვილი გამოსთქვამს მოსაზრებას, რომ „ლომის ფიგურა იყო ჩამოსხმული ვერცხლიდან“¹ მთლიანად: წარწერის შინაარსი ცხადყოფს, რომ ასეთი ლომის ქანდაკება არსებულა².

წარწერაში (იხ. ქვემოთ) ხახსენებია მხოლოდ „ლომი და დროშის თავი დროშითურთ“³. მაგრამ ეს ძალიან სანდგერესო მოსაზრება პატრიცემულ აკადემიკოსსა, არდ-ტან საფიქრებელია, რომ შუა საუკუნეებში არაღებობდა ლომის ნაქანდაკევი თ ა ვ ი. სუანეთის საისტორიო საბუნების, რომელიც შედგენილია სწორედ ს ე ტ შ ი და საუკუნის კონების აღირცხვას ეხება, ვითხოვლობთ: „აუწერეთ ზე მთავარ მოწამისა ხატები. ორმოცდაშვიდ-მეტხ ხატე ყოველი უფროს და უმცროსი. ერთი ლომისა თავი“⁴. საბუთი გამოცემლის, პავლე ინგოროყვას მიერ დათარგმნულია XIV საუკ. ბოლოთი — XV საუკუნის დასაწყისით.

შესაძლოა, ლომის თავი იყო იმ ტიპისა, როგორიც ჰქონდა სარმატთა და სკითთი დროშებს (იხ. ტრევერის ზემოდასახებელი ნაშრომი).

ამგამოდ ლომის თავი იისფერა ტილოს ჩანახევით არის მიხებული ბუნზე.

ლომის სხეული შეეკრილა ყვითელი აბრეშუმისაგან, მთლიანად ლომის სიგრძე არის 2 მ და 24 სმ, უკულოდ 1 მ, 25 სმ. ტორებისა და კულის ადგალას ჩაგდებული აქვს ხიჭაკები. წინ, ტორების დასაწყისში ვერცხლის-ფერი ზონრის ვჯრებაა დაკრებული.

უნდა აღინიშნოს მისწრაფება ყოველგვარად შეენახათ ტრადიციული „ლომი“ და მისი ნაწილებად, რის გამო ლომის სხეულს დრო და დრო განახლებენ ხოლმე; ბარ-ტოლომეის დროს დროშა დაფლეთილი იყო, უვაროვას დროს—ახლად შეეკრილი, ექვთ. თაყაიშვილის მოგზაურობის დროს—კვლავ ახალი. იგი წერს: „უვაროვას დროს ის (ლომი) აბრეშუმის მატერიიდან იყო გაკეთებული; ჩვენ დროს კი სულ უბრალი, ბამბის ყვითელი მატერიიდან იყო შეეკრილი... მაგრამ ჩვენ უპოვიითხეთ წინანდლი დროშაზე; ვნახეთ და ჩამოვიტანეთ ტფილისში და გადავიციეთ საისტორიო და საეთნოგრაფიო საზ. მუზეუმში“⁵ (ამგამოდ „ლომი“ არის გამოფენილი საქ. სახელმწ.

მუზეუმის საეთნოგრაფიო გამოფენაზე—სუანეთის მუზეუმის ბაზის).

საყურადღებოა, რომ ლომის დაფლეთილი სხეული არ გადაუვადიათ, არამედ შეუნახიათ, როგორც სიწმინდე შემდეგად შეიცვალა, განახლდა ლომის სხეული. ყოველდღეის სიტყეით, მის სუანეთში მისვლამდე სამი წლის წინათ ლომის სხეული ახლად შეეკრილი იყო ივითი ჭაფარბის მიერ⁶.

ესლა ლომს ჩვენი რვე კოვალევსკის მიერ ნახული სხეული აქვს. ქვედა ყბის ქვემოდან ამოჭარბული აქვს წარწერა: „აღათა ჭაფარბის ასლი“. ამგვარად კოვალევსკის ცნობა, რომ ლომზე შუბის პირის წარწერაა ამოჭარბული⁷, არ მართლდება.

აღათა ჭაფარბი და ივითი ჭაფარბი, მოხსენებული კოვალევსკის მიერ, დები არიან, 1946 წელს აღათი მულახში ცხოვრობდა, ივითი — მესტიაში (სეტში). ამ ორი დის შეეკრილია ლომი. ივითი ჭაფარბი ვინახულეთ 1946 წლის ექსპედიციის წევრებმა. გვიამბო, რომ „ლომი“-ს შეეკრვის დროს მათ აიღეს ძველი ფორმა (დაადგ ლომზე ქსოვილი და ისე გამოცხრეს). ჭვრები ძველი ლომიდან არის გადმოტანილი.

დროშის თავი — შუბის პირი უვაროვას მიერ ნახვის დროს ლომისაგან განცალკევებული იყო. ეხლაც ცალკე ინახება მესტიის მუზეუმში. დროშის თავი ეხლა სხვა-კვარია: ბუნის წვერზე ჩამოცმულია სპილენძის წაკვეთილი კონუსისებური მასრა (6 სმ სიგრძით, დიამეტრი — 2,4 სმ. წვერისაყენ). მასრის ქვემოდან დამაგრებულია „ლომი“-ს თავი; ხოლო მის შემდეგ ბუნზე გაკეთებულია სპილენძის ბუშტი. იგი ორი ნახვისისაგან (ზემოდან და ქვემოდან) შედგება. ესენი ეხლა დაშორებულია ერთმანეთისაგან, და მათ შუა ჩანს რალაც ქეჩა, რომლითაც ბუშტი გამოტენილია. ბუშტის დიამეტრი — 6 სმ.

შუბის პირის ფორმა დროშის თავისათვის უკვე ძველ აღმოსავლურ დროშებზე გვხვდება⁸, და შემდეგშიც ხშირია. „იკარის გარიებამში“ მოხსენებულთა „შუბი სევე აღმომი“⁹.

ლომის შუბის პირი (ტაბულა VIII და IX) შედგება ორი მოაქრავილი ვერცხლის ფურცლისაგან, რომლებიც პატარა ლურსმნებით არის ერთმანეთზე დამაგრებული. ერთი ლურსმანი შერჩენილია შუბის წვერზე, ონა ლატარის წარწერის ზემოდან. შუბის მეორე მხარეზე ნახვრეტი არის უფრო ზემოთ.

შუბის პირი სიგრძეზე შუა ნაწილში ამობურცულია. აქ ბუნის წვერის გასაყრელი ადგილი იქნებოდა. იგი გარედან ხაზსაცმულია სწორად ჩაჭრილი ხაზებით.

ბეტარის ჩამოსაცმელ მასრიდან — ქვემო ნაწილიდან, რომელზედაც წერდა ექვთ. თაყაიშვილი, აღარაფერია დარჩენილი. წვერთანაც ნაწილი მოტეხილია. წვერ

¹ ექვთ. თაყაიშვილი, არქეოლოგიური მოგზაურობა ლენინგრადში, გვ. 272.

² იქვე გვ. 274.

³ იქვე გვ. 273.

⁴ „სუანეთის საისტორიო ძეგლები“, გვ. 56.

⁵ ექვთ. თაყაიშვილი, არქეოლოგიური მოგზაურობა ლენინგრადში, გვ. 272.

⁶ Борис Ковалевский, Страна сегов и башень, 1930, გვ. 120.

⁷ იქვე, გვ. 120.

⁸ Fr. Sarre, Die altorientalischen Feldzeichen, გვ. 339, 340.



თან და ცოტა ქვემოთაც შუბი გაბზარულია გაღუნვის გამო. არის ნაკეციბი.

ეგრესლის ფურცლები სქელია. შუბის პირი მთლიანად განიერია და მასური.

გულზე, ამბოხრეცული ღელა შუბის პირის სიგრძეზედ ფართოვდება ქვემოთკენ. ის არის კომპოზიციის ღერძი. მის აქეთ-იქეთ ჰედვით გამოყვანილია ფიგურები: მარცხნივ — იონა ღატარასა, მარჯვნივ — წმ. გიორგი სეტისა. იონას ფიგურა და მისი სახე ამ ღერძისაკენ არის მიქცეული, მისკენვე მიმართულია იონას ნახევრად ამყრობილი ხელებიც. წმ. გიორგი-კი ფრონტალურად არის დაყენებული.

შუბის პირის კონტურთან, რომელიც ვიწროა წვერისაკენ და ქვემოთკენ თანდათან ფართოვდება, შეთანხმებულია კომპოზიცია: ზემოთკენ ჯერ მოთავსებულია ფიგურული დეკორატიული ჭარაგებები წმინდანების აღმნიშვნელ წარწერებზე; შემდეგ ქვემოთკენ — თვით ეს ასომთავრული წარწერები („წა: იონა ღატარასა“; „წმ გი სეტისა“), რომლის სტილითონებ, რაც უფრო დაბლა ჩადის, უფრო მეტს ასობენ შეიცავს ამ მეტს აღვიღს იჭვრს; წარწერების ქვემოთ — თვით წმინდანების ფიგურებია. შუბის პირის გაფართოვება ხდება მათ გარშემო დაყვებთან, ხოლო უფრო ქვემოთ — წმ. გიორგის საწვიმრის კედის და დაღმეული ფარის ხარჯზე.

შუბის მეორე მხარეზე, ღერძის მარცხნივ, მოთავსებულია დროშის შემწირველის დიდი წარწერა, მარჯვნივ — გამონახტულება უღრის მთავარანგელოზისა, ხოლო მის თავით წარწერა: „მთავარანგელოზი: უღრისა“. აქვე სტილითონების ასობების რიცხვი შუბის კონტურთან შეფარდებით მატულობს და კლებულობს.

კომპოზიცია საიშვიითაა, რადგან სხვა ამგვარად შემკული შუბის პირი არ არის შენახული.

ფოტო კერ გაღმოგვეცემს. ნაწარმოების სიძვირფასეს და ძალს.

ორნამენტრებული ჭარაგებები, ასობების გადაბმა და მათი შემკობა ვაფურჩქენის ხანისაა. ასობები შემკულია წვეტიან და ირმატი ფოთლის მსგავს სახეებით. ასობები ძალიან ჰგავს მესტიის მუზეუმშივე შენახულ ინსარიქიანთ ხატის, — აჯად. თაყაიშვილის მიერ XII—XIII საუკ. დათარიღებულ ტრიბიტქის — ასობებს.

საინტერესოა კომპოზიციის მითაც, რომ მასში წარმოგვიჩინია ერთობილი (გაერთიანებულობა) სვანეთის ყველაზე მნიშვნელოვან წმინდანების კრებული. მათი შერჩევაც საინტერესოა: ორი მეომარი, საომარ რომაულ ტანისამოსში — წმ. გიორგი შუბით და ფართი, მთავარანგელოზი ამოწვილილი მხლით. იონა ღატარასა თავის მნიშვნელობით ნაწილობრივ დაკავშირებულია, ისევე როგორც წმ. გიორგი, ქვეყნის ნაყოფიერების ძველ წარმართულ ღვთაებებთან, რომლებიც ინძქებობდნენ მიწისაგან, გველეშაისაგან თუ წყლისაგან, რომ ხელახლად აღორძინებულყვენენ.

თვით ლომის დაკავშირება მზესთან ძველ აღმოსავლეთში უძველესი ხანიდან მოდის, და დროშა-ლომის

მნიშვნელობაც არა მარტო სამხედრო და პოლიტიკური იყო წარსულში, არამედ სხვაგვარიც — იყო მოსავლთანაც დაკავშირებული. მისი გამოტანა ხდებოდა ელიშობას (მესტიის მუზეუმის თანამშრომლის სები გულუდანიის სიტყვით, ელიშობა არის ელისა და წმ. გიორგის დედა, დარ-ავდართან დაკავშირებული).

ევილი ჯადუარბის (სეტა) ცნობებითაც ეს სრულიად მკაფითაა: „ხიდანელ ლომს სამკერ გაუქნებდნენ, თუ ლომიანი ცხენი გაასწრებს, ეს კარგია მოსავლისათვის“.

აღმოსავლ. (ს. სვანეთი) შერჩენილი თქმულებაც მესტიის შენახულ დროშის „ლომი“-ს შესახებ ამ მხარეზე მიგვითითებს. ამ თქმულებით დროშა „ლომი“ ნამდვილი ლომის ტყავია: „მესტიის ლომი გომთელანების მოკლული ლომია. ის ლომი იყო მესტიის მთაზე, ხალხი რომ მიდიოდა, მიერთვად — ილია დიდი ჰქონდა, ფრთები ჰქონდა — მიჰქონდა ქვაბში, სკამად. შუხვა თეზბილ გომთელანი. ვერ მოკლა, მკვდრების ქვეშ შემტარა ლეოყ თემბილ. ლომს დაენძა (ეს სულ მავალითაა — დიდი საინტერესო სიტყვა — ცოდვის). ადვა თემბილ და შტიკი შემოკრა თვალში. ახლა მაღალზეა თურმე. რა ქნას? გადმოხტეს? — მოკვდება. ახლა გაატყავა და ტყავი ჩაიყვა. რკვალად გაატყავაროგორც საკუპროდ ვამზადებთ. გადმოხტა ზევიდან და ვიშტე (ნიადაგ რომ მთის თოვლია) ჩამოფრინდა, აჯად, როგორც ფრინველი. ტყავი წამოიღო, და ლომი გააკეთეს მესტიისში. გომთელანები ცხოვრობენ მესტიისში. ეს ლომი ვეფხის(?) ტყავია:

„თემბილი ფაში გომთელან, სიდიე ვიფაშო და ვიფხვის დავრა“ (თემბილ ნაქები გომთელანი, შენ დაგიჩემია ვეფხვის სიყვილი)“.

(ნამამბობია დიშის მცხოვრების გიორგი აღმაიშის-ქე ავალიანის ამერი. 1947 წლის აგვისტო).

თქმულება ძალიან ძველი ჩანს. ბრძოლა გმირისა ლომთან (იგივე ბრძოლა გმირისა ურჩხულთან) ძველ აღმოსავლეთის სიუჟეტთაგანია და გვხვდება სუმერის უძველეს ხელოვნებაში.

ფრთოსანი ლომი ქართულ წარმართობის წარმოდგენათა წრეს მიეკუთვნება. როგორც ასეთი, მას ვხვდავ აგრეთვე ბოლნისის V საუკუნის სიონზე¹.

ორივე მხარე შუბის პირისა ერთი ოსტატის მიერ არის შესრულებული. დამახასიათებელია, რომ სახეების გამოყვანაში სრულიად არ არის სიღრმე: ისინი დაქვემდებარებული ყვები, თვალების კრალები მსხვილად არის მოცემული, თვალები თითქმის გაღმორცვენაზეა.

სხეულები სისწორით არ არის მოდელირებული. სრულიად არაბუნებრივად მიიმართება მთავარანგელოზის სხეულის კონტურის ტალისმანური ხაზი.

¹ ეჭვთ. თაყაიშვილი, არქეოლ. ექსპ. ლენინგრადში, გვ. 275 (შანიშვილის ცნობის მიხედვით).

¹ Г. Н. Чубинашвили, Болнисский Слон, Тбилиси, 1940, გვ. 158.



საქართველოში ლაშარუმების გამოხატულებანი გვაქვს სამეფო ძალუფლების განსაკუთრებული ძლიერების ხანადან. ბიზანტიის მრავალრიცხოვან ძეგლებზე ხშირადაა გამოხატული იმპერატორები ლაშარუმით ხელში.

სინას მთაზე ინახებოდა ხატი, რომელზედაც გამოხატული იყო ბაგრატიონი, როგორც ჩანს, ლაშარუმით ხელში. ვ. ბენეშევიჩის აზრით, ეს ბაგრატიონი დავით აღმაშენებელია. უსპენსკის აღწერილობით, მას ხელში უჭირავს „რადაც დროშა, მოოქვილი ძვირფასი თვლებით უკრა-უკრა. იგი გვაგონებს ებრაელ მღვდელ-მთავართა ეფდეს. ზოლო ბაგრატიონებს თავიანი ჩამოხვეოდა დავითისა და სოლომონისაგან გამოჰყავთ“². XIII საუკუნის ცნობადი ძეგლებზედაც, ბეთანიის ფრესკაზედ, ვხვდებით სამეფო საზეიმო ტანსაცმელში გამოწყობილს მეფე გიორგი III-ს, რომელსაც უჭირავს ხელში ბიზანტიის იმპერატორის ლაშარუმის მსგავსი ინსიგნია (ტაბულა X), ლაშარუმის სახის სკიპტრა.

საქართველოს მეფის ამ ინსიგნიას მაინც განსხვავებული ფორმა აქვს: იგი სწორკუთხედი კი არ არის, როგორც უმეტეს შემთხვევებში ბიზანტიური ლაშარუმებია, არამედ ხუთკუთხედი: ზემო ნაწილი სწორკუთხედი, ქვემო — სამკუთხედი. ქვემო ნაწილს წიბოები ოდნავ შეზნეწილი აქვს. ინსიგნიის ფორმა დაკავშირებულია ქართულ დროშებთან, რადგან ამ ფორმისაა დროშების თავით მეფის მცველთა ხელში ქართულ მინიატურაში (ფსალმუნი H 1065). იხ. ზემით (ტაბულა III).

(ტრაპიზონის იმპერატორების ლაშარუმის ფორმა ბიზანტიის იმპერატორთა ლაშარუმის ფორმებს მისდევს).

საყურადღებოა, რომ სვანეთში ს. ნაიფარში შენახულა შესატყვისი ფორმის საეკლესიო ლაშარუმი (იხ. ქვემოთ).

ლაშარუმი ბეთანიის ფრესკაზე შემკულია 2 მსხვილი ძვირფასი თვლით და მარგალიტებით. ისევე, როგორც გიორგი მეფის, თამარ მეფის და ლაშა-გიორგის ტანსაცმელზე ამავე ფრესკაზე, მარგალიტი დამაგრებულია რადაც შავ საღებზე. ეს მარგალიტებიანი საღებ ევლებზე ხუთკუთხედის კიდებზე. ასეთივე საღებ გადაქიმულია ხუთკუთხედის შედაპირის შუა ნაწილზე. ყოველ კუთხეზე დაკიდებულია მარგალიტებისაგანვე შემდგარი საკიდრები ჯვრის ფორმისა, კვლავ შავ საღებებზე დამაგრებულნი.

ლი. ბუნი მოწითალოა, როგორც გიორგი III ორნამენტს მასზე ვერ ვხვდებით.

გიორგი III ლაშარუმი ყინცივის ფრესკაზე (XII—XIII საუკ.) განსხვავებული ფორმისაა (ტაბულა XI). იგი წარმოადგენს ფირფიტას, რომლის ზემო და ქვემო ნაწილები სწორკუთხედეებია. ზემო ნაწილი ვიწრო და ვრცელია ქვემოზე. ლაშარუმის შუაზე გამოყოფილია ოქროსფერი ოთხკუთხედი (ზემოთკენ კიდეს ეგზირება). სამი მხრიდან მას მოვლებულია აქვს ოქროსფერი ფირფიტა, შემკულია დიდი, ოთხკუთხა, ძვირფასი ცისფერი თვლებით და მარგალიტებით. ჯვრის ფორმის მარგალიტის საკიდრები დაკიდულია ორ-ორი თითო მხარეზე, მარგალიტისევე ტყუყუბით. ბუნი აფურისფერია, საღა.

ორივე ფრესკაზე ლაშარუმის ფერი შეწყობილია მეფის ტანსაცმლის ფერთან ან გამოხატულების არსებთან.

ბიზანტიის იმპერატორების ლაშარუმებთან შედარებით ქართველი მეფის ლაშარუმი (ანდა ლაშარუმის მსგავსი სკიპტრა) უფრო მცირე ზომისაა.

ლაბაგარეზი ნაიფარია (წ. სვანეთი) მკლხნილიან „წამარამ“

ნაიფარის წმ. გიორგის („ჯგრაგ“) ეკლესიის დასავლეთ გალერეაში იდგა ლაშარუმის ხასიათის ეს დროშა (ტაბულა XI, ქვემოთ, მარცხენა მხარე) 1946 წლის ზაფხულს. ეკლესიის მომვლელს, 70 წლის ალექსი ხაქოანს არ ახსოვდა, რომ როდისღაც დეკლემსახურების დროს ეს ნიეთი ეხმარდა, არც იცოდა მისი დანიშნულება.

ნიეთი ხიდან არის გამოკვეთილი, ზევითა მხარე სწორკუთხაა, თანდათან ვანიერდება ქვემოთკენ და ბოლოვდება მორგავლებულ გვერდებთან სამკუთხედით, რომელიც შემდეგ ტარში გადადის. ტარიდან მცირე ნაშთითაა არის შეჩინებული. ნიეთის წინა ზედაპირზე ამოკვეთილია სწორკუთხედი ბუდე ხატის ჩასადგმელად. ამჟამად ეს ბუდე ცარიელია. მის გარშემო შექმნილი ჩარჩო მარტივადაა ორნამენტურებული: ზემო მხარე ჯვარედინი ფიგურებით, გვერდები — ეწეულებით; ქვემო მხარე — კუთხედ ოლეებით, რომლებიც შემკულია რომბებით და აბრეთვე გრეხილისებურ და ყვებისებურ სახეებით. კუთხედ ოლეების შორის ფართო დარბეზია.

ზემო მხარეზე ამართულია იმავე ნაჭრიდან გამოკვეთილი მასიუური ჯვარი, რომლის ზემო შტო ზევითკენ ფართოვდება, გვერდითი შტოები კი სწორკუთხედიანა. ჯვარიც ორნამენტურებულია რომბებით და ჯვარედინი ფიგურებით.

ეს საგანი ფორმით უახლოვდება, როგორც ნათქვამია იყო, მეფე გიორგი III ლაშარუმს (ბეთანიის ფრესკა),

¹ В. Бенешевич, Изображение грузинского царя Давида Строителя из иконы синайского монастыря, Христианский Восток, т. I, вып. 1, С. Петербург, 1912, 83-64.
² ი. ვ. ბ. 33, 63.

ჩარჩოს ზემო ნაწილში გამოყოფილია ორი ევრტიკა-
ლური ხაზით ცვლადრატული ადგილი, რომელსაც ნალურ-
სმი ეტყობა. აქ შესაძლოა იყო ჯვრისებური დამლა ისე-
ვე, როგორც ჩარჩოს ქვემო ნაწილში ანდა ჩუქელის ლა-
ბარტზე (იხ. ქვემოთ).

ჩარჩოს ქვედა ნაწილის ორნამენტალური ოლე ძა-
ლიან პრიმიტიულად არის შესრულებული, უბრალო ჩა-
ნაკვეთების მსგავსად. ორნამენტი წარმოადგენს ვადაბ-
მულს ნალისებურ სახეებს. თვითიუღმში რელიეფური
სიმრგვალება. ხაზების მიმდინარეობა აბნეულია, უსწო-
რ-მასწორო. ორნამენტში შესაძლოა იყოს გამოხმაურება
ცნობილი ორნამენტისა, რომელსაც ვხედავთ, მაგალითად,
რაკის ძეღის ტრიბტიკონზე¹, ანდა მაცხოვრის უფრო
გვიანდელ (დაახლოებით XIII საუკუნის დასაწყისის) ხატ-
ზე ფხოტრერიდან².

ორნამენტალურ ოლეს ქვემოთან ჯვრისებური ფიგურ-
აა (აშკარა). მისი კონტურები გეზად დამტრახულია.
ფოტოს გადაღების დროს დამლიდან მეტი არაფერი იყო
შერჩენილი.

ჩარჩოს არე დაწერტვით არის მოკემული. დაწერტვა
შორი-შორია, ევრტიკალბად არ ჩამოსდევს, როგორც
ამას ვხედავთ ბეჭე ოპიზარის ანჩის ხატში და ვა-
ფურჩქენის პერიოდის სხვა წაწარმოებებში, ძირითადად,
არამედ ხან ასოების კონტურებს მისდევს, ხან იმ მონა-
კეთებისას, რომლებიც სტრიქონების მიერაა შექმნილი.
საზოგადოდ, დაწერტვა არეულად, ულაშაზოდ არის გან-
წყობილი.

ასევე დაწერტილია ლეთისმშობლის ხატის არეც.
ლეთისმშობლის გამოხატულება მიეკუთვნება ბიზან-
ტის იკონოგრაფიის კომპოზიციათა იმ ტიპს, როდესაც
ლეთისმშობელი ყრმა უზის მულზეზე პირდაპირ თავის
წინ³.

ლეთისმშობლისა და ყრმის ნიშნების კიდებები დამ-
ტრახულია, ხოლო მათი სხეული და ტანსაცმელი მთლად
ნაქცეცია შტრიხებად, რომლებიც ნაკეცებისაგან წარმოს-
დგნენ, აქ კი დაკარგული აქვთ პლასტიკური სახე და
ლოლიკური მიმდინარეობა. მათი ვარდატხანნი სრულიად
არ მისდევნ სხეულის ნაკეთებს. ვერც დეკორატიულე-
ბად ჩაითვლებიან, რადგან მოხდენილობისა და სისწო-
რის ნასახიე მათში არ მოიპოვება. ასევე უსწორო-მასწო-
როა შარვანდებები. ულაშაზო ხაზებით დასერილია
დეთისმშობლის საყდარი, მრულე ფეხებიანი.

ეს უსწორო-მასწორობა, დაყვანა ხაზების გროვამ-
დე ვგვხვდება ქართ. ოქრომკველიობის დაცემის ხანისათ-
ვის, XIV საუკუნისათვის.

ლაბარტის შერეუ მხარეზე ჩარჩო შედგენილია
ბურტულეების ხაზებით. ხატის ცენტრი უტირავს მსხვილ-

შტოებიან ჯვარს, რომელზედაც მიმსჯვალულია ოსო
ქრისტე. ჯვარის კიდებები მოხაზულია წვრილი ბურტულე-
ბის ორმაგი ხაზით. ამ ხაზებს შუა მსხვილი ბურტულე-
ბისაგან შემდგარი ხაზია. ყველა კუთხე შემკულია მსხვი-
ლი ბურტულით.

ჯვრისათვის არეს შეადგენს დაწერტილ ზედაპირზე
რეგისტრებად მოცემული ასოთავრული წარწერა. იგი
იწყება მარცხნივ, ჩასდევს ნეოთამოდ და გადადის მარ-
ჯენა მხარეზე, მაგრამ აქ მისი წერილი-დაა შეჩინულია
(სტრიქონებს შორის რელიეფური ხაზებით):

X'CO
ქ'ბს
P'სი
L'წი
ბ'ს

U'სი
O'წი

ტრანსლიტერაციით მხედრულზე და ქარაგმების გახ-
სნით: „ჯვარცემო ქრისტესო, გარაყანის[ქს]ს გიორგის
ცილვანი [შუენდენეს ღმერთმან]“.

როგორც ჩანს, ლაბარტში შეწირულია გარაყანის
მიერ. ეს გვარი რაკის სხვა წარწერებშიაც ვხვდებ⁴.
ერთ-ერთი წარწერათაგანი პალეოგრაფიულად XIV—
XV სს. მიეკუთვნება⁵.

ლაბარტის ჯვარცმის ხატის ასოები ისეთივეა, რო-
გორც წინა მხარისა, ე. ი. ლეთისმშობლის ხატის ასოები.

ქრისტეს ბოზა, მისი თავის დახრა, სახის მწუხარე გა-
მოხატულება, — რომელიც მიღებულია წარბების პა-
თეტკური ახრით, მოკემული ტუჩების კუთხის დაწე-
ვით, — მისდევს შუა საუკუნეებში გამოშლუშვებულ
ტრათურტს. ქრისტეს ერთადერთი შენახული მკლავი
დაზიანების გამო ცოტა ადგილ-შენაცვლებულია. სხეუ-
ლი ვამოცემულია პრიმიტიულად და დაუდევრადაც.
პრიმიტიულია კონტურები, მოდელირება სრულად არ
არის, ნეკნების მიმართულება არააბუნებრივია.

საბლარდნელი ქსოვილის ნაკეცი ბირობითია და
არ ეფარება სხეულს.

შარვანდების ზემოდან გამოხატულია თანბარმკლა-
ვებიანი ჯვარი ქართული წარწერით:

ს
X'ბი
ქ'ბს

(არ სკრემ[ს])?

ლაბარტის მედალიონის ცენტრში, საფიქრებელია,
ძვირფასი თვალი იყო ჩასმული. ფოტოს გადაღების
დროს დარჩენილი იყო მისი სწორკუთხედი ბუდე, შემ-
კული წერილი ბურტულეების ხაზებისაგან.

მედალიონის ჩარჩოს ოლეც ასევე წვრილი ბურტულე-
ბისაგან შედგება. თვლის ოთხივე მხარეს მოთავსებუ-

¹ G. Tschubiniaschwili, Ein Elfenbeintypichon aus Ratscha, საქ. შუბ. შიამბე, VIII, ტიბ. III, არკაზე.

² იხ. ჩარჩოს ბიროდური XXXIX ტაბულაზე წიგნში: შ. იშია-
ნაშვილი, ბეჭე ოპიზარი.

³ Н. П. Кондаков, Иконография богородицы. Связи греческой и русской иконописи с итальянской живописью южного Возрождения, СПб, 1910, გვ. 26.

¹ შესაძლოა: გრიგოს. იხ. „რაკის ისტორიული ძეგლები“, გვ. 133.

² იხ. „რაკის ისტორიული ძეგლები“, გვ. 183.

³ „რაკის ისტორიული ძეგლები“, 181.

⁴ იქვე, გვ. 188.

ლია თითო დღიდან, რთული ფოთოლი, რომლის ღერო რაკლსა ქნის მის გარშემო.

ფოთოლი დანაწევრებულია შუაზე ამართული ვერტიკალით, რომელიც მთავრდება მცირე ოვალისებური სახით. ვერტიკალის აქეთ-იქით გვხვდებიან მიმართება მორჩინებული ნაწილები, რომლებიც კვლავ წვრილი ოვალებით მთავრდება. მორჩიების ქვემოდავ ხედავთ ნუშის გულისებურ ნაწილებს. ღეროდან გამოდის თითქმის ხახვირად დაკეცილი ფოთლები.

დიდი ფოთლებს შორის არის ავსებენ კვლავ საინტერესო მოხდენილი ფორმის ფოთლები.

ამ ფოთლების აღნაგობის გაგებას იძლევა XII—XIII საუკუნეთა ოქრომქედლური ორნამენტი. თუ შევადარებთ ფხვრის ხატის ჩარჩოს მარჯვენა მხარის ფოთლებს (ავიღოთ ზემოდან მივრჩი), ენახათ მსგავს ელემენტებს: შუაში ამართულია ყვავილის ბუტკოსებური მორჩი, აქეთ-იქიდან სხვა მორჩიბია, დამთავრებული წვრილი ხეული ფურცლებით, მაგრამ ელემენტების გამარტივებას, მათი აზრის ვერ გაგებას ხედავთ რაჭული ლაბარუმის მედალონში.

ფხვრის ხატსევე ჩარჩოს მარცხენა მხარის ფოთლოვან განმარტებას გვაძლევს მედალონის ფოთლების ქვედა რელიეფურ ნაწილებისათვის: ესენი გაგებულა და მოცემულია რაჭულ ლაბარუმზე, როგორც დამოუკიდებელი ფოთლები (თუმცა, უნდა ითქვას, ეს გაუგებრობით შექმნილი ფოთლები საკმაოდ მოხდენილი მოხაზულობისაა).

მთავარია, რომ ფოთლის სკელტურული შესრულება, რომელსაც ადგილი აქვს XII საუკუნის ანჩის ხატზე, აღარ არსებობს. ფოთლის სიცოცხლის მხოლოდ შინაგანი განაწევრებისა და გარეგანი კონტურების ხაზებით-ღა ისხაზვრება სიბრტყეზე.

ბუნის ქედური სამოსი ისევეა ორნამენტირებული ზედა, მცირე ნაწილში, როგორც მედალონი.

ბუნის სამოსის დანარჩენი ნაწილი, რომელიც ფოთოზე ჩანს, სხვაგვარია. მის ორნამენტის ელემენტებს შეადგენს ფოთოლი, მოთავსებული ორ ოვალურ ვიწრო რაკლში. ერთი რაკლი მეორეზეა ჩანსებით. მათ შორის რაკლადევა გავლებული გარდგარდმოდ დამტრისული ვიწრო ოლე. ეს ოვალები წარმოშობილია ფოთლის ღეროდან, მაგრამ პირველი ოვალის კავშირი ფოთლოდან თითქმის გაწყვეტილია, მეორისა-კი — მთლიანად, ის შეკრულ რაკლს წარმოადგენს. პირვანდელ რაკლზე მგვიითითებ წვრილი მორჩიბი, რომლებიც კავებასეით ჰყვება მათ და რომლებიც მთლად უსიცოცხლოა, ძველ აზრსაც მოკლებული. ბუნის ქვედა ნაწილის ფოთლების შინაგანი დანაწევრება სხვაგვარია, მედალონის ფოთლოდან შედარებით. ეს დიდი ფოთლები იყოფა ფართო, მოგარო ნაწილებად, რომელთა კონტურების ხაზებიც და

ძარღვევები მინიჭებული, ფაქიზი, ხშირი შტრიხებით არის დეფარული.

აქ უკეთესად არის შენახული ფოთლის პირვანდელი ფორმა. ფოთლის სხეულის რელიეფით მოცემა დარღვეული თითქმის არ არის.

ეს იმ ტიპის ფოთლებია, რომლებსაც ხედავთ ფხვრის მაცხვრის ხატის ჩარჩოს მარცხენა მხარეზე¹.

ბუნის ფოთლები მთლიანად ფარავს ზედაპირს, ევრტკალებად განწყობილი ერთმანეთს მისდებიან.

მედალონის და ბუნის სამოსის ტექნიკა განსხვავებულია ხატების ტექნიკისაგან. უპირველეს ყოვლისა აღსანიშნავია, რომ მათი არე დაწერტილია, მაგრამ დაწერტივა იქ, სადაც იგი არ არის მოცემული სტეციალურ ორნამენტალურ ოლეებად (მაგალითად, რაკლს შუა), ან-და ორნამენტალურ, მოხავეთებად (ფოთლების ნაწილებს შორის), შესრულებულია ძალიან ნაზად, წვრილად, არაღმად, თითქმის შეუმჩნეველად. ისე ახლო-ახლო, რომ შექმნილია ბუნდი, წვრილმარცვლოვანი. ტყავისებური ზედაპირი. იგი დიდ როლს თამაშობს მხედველობითი შთაბეჭდილების შექმნისათვის. ლითონს, თითქოს, ენიჭება სიღობი, ხავერდოვნება (ასე ფოტოზე).

მეორე საყურადღებო ხერხია ის, რომ ფოთლების ცეროების დამტრისება ხდება მეტად წვრილი, ფაქიზი ხაზებით, რომლებიც ძალიან მკიდრო პარალელებად-ღა ჩაყოლებული.

ასევე დამტრისებული ფოთლების ნაკეციბი და დამანაწევრებული ხაზები, ზოგჯერ კი ფოთლის კონტურების ხაზებიც.

განსაკუთრებული ფაქიზი დამტრისება მოქარგვის შთაბეჭდილებას ქნის.

ამას ემატება ბუნის გლვეი, ფოთლებისებური ნაწილების, რომლებიც ტალისებურად ნაქანდაკევი, აბრე-შემისებური ელვარება, და მთელი ორნამენტირება ხალჩისებურ რეკის იღებს.

თუმცა რაჭული ლაბარუმის თავი ოქრომქედლობის დაცემის ნიშნების მაგარებელია, მისი ხაზები მეგრევი და უგულისყუროა, მაგრამ ტარი ლაბარუმისა საინტერესო და ძვირფასი ნამუშევარია. ლაბარუმის თავის ხუთკუთხედისებური ფორმა დაკავშირებულია შუა საუკუნეების სხვა ლაბარუმების ფორმასთან.

მთლიანად რაჭული ლაბარუმის აღნაგობა განსაკუთრებით მოხდენილს, ფეხნალალ სასმის ან წერწყეტად ამართულ შამახისებურ ყევილს მოგავიგონებს.

ფართო და დაუტვრითავი ოლეები და მოფიქრებული სისადაე ჭვარცმის არისა იძლევიან მშვენიერ კონტრასტს მედალონისა და ბუნის ხალჩისებურად აყვავებულ ზედაპირთან. მედალონის ცენტრის ძვირფასი თვალის (რომელიც ვხლა დაკარგულია) საინტერესო გამამის გამამდიდრებელი იქნებოდა.

რაჭული ლაბარუმი ხელოვნების საყურადღებო სა-

¹ იხ. ტაბულა XXXIX, წიგნში: შ. აშირანაშვილი, ბექა ოხაზარი.

² იქვე, ტაბ. XXXIX, ზემოდან მეორე ფოთოლი.

¹ იქვე, ტაბ. XXXIX, ზემოდან მეორე ფურცელი.

განს წარმოადგენს. იგი შეიძლება XIII—XIV საუკუნით დათარიღდეს.

სოფ. ჩუქულის (ძვ. სვანეთი) ლაბარუმის

სოფ. ჩუქულის ეკლესიის ლაბარუმი (ტაბულა XIV) ნახული აქვს უფროვანს 1895 წელს, ხოლო ექვთ. თაყაიშვილს 1910 წელს¹. ლაბარუმზე იგი, როგორც ზემოთ იყო ნათქვამი, „ბო ყე რ ს“ უწოდებდა.

ლაბარუმის თავი წარმოადგენს ხის ფირფიტას. იგი მოკრძო ბრტყელ სწორკუთხედიანებურია, მხოლოდ ქვემო კუთხეები მომრგვალებულია. მის ქვემოთ ბუნებრივად მაგრებული ტრაპეციული ბრტყელი მომრგვალებული მედალიონი.

გრძელი ბუნის ზომა დაახლოებით 3 მეტრს აღწევს². ფირფიტასა და მედალიონზე ორივე მხრიდან გადაკრულია ვერცხლის ქედური ფურცელი. ეს ვერცხლის ფურცელი ძალიან დაზიანებულია ნაპარბებით.

ვერცხლის ქონია გადაკრული ბუნის, მაგრამ, როგორც ჩანს ფოტო სურათზე³, იგი ძალიან დაზიანებული იყო სურათის გადაღების დროს.

ლაბარუმის ერთ მხარეზე ყოფილა ჭვარციის გამოხატულება, მეორეზე — ლეთისმშობლისა. გვაქვს სურათი მხოლოდ ამ მეორე მხარისა.

ლაბარუმის თავს, რომელზედაც ეს ხატია მოთავსებული, თიხმხრივ უკვლის ორნამენტებიანი ჩარჩო. მისი გარეთა კიდიდან არაფერია დარჩენილი, ხოლო შინაგანი კიდე მსხვილი ბურცულებსაგან შემდგარ ძეწვეს წარმოადგენს. ჩარჩოს ორნამენტს შეადგენს ტალღისებური, სივრცულ ღარივით ჩაღრმავებული ფართო ხოლი. თითოეულ ზეწქელში ბურცულია მოთავსებული, ოდნავ ზემოდან ჩაჩრტული, როგორც ვაშლი. ორნამენტის არე დაწერტილია. წერტილების რაგები ზეწქელების მიმართულებას მისდევს.

დაწერტილია გაზოხატულების არეც. აქაც წერტილები ვერტიკალბად კი არ ჩამოსდევს, როგორც ამას ვხედავთ, მაგალითად, ანჩის ხატის XII საუკ. ჩარჩოზე, არამედ გამოხატულების სხვადასხვა ნაწილებს კონტრუგებს მიეყება.

გამოხატულება წარმოადგენს საყდარზე მჯდომ ლეთისმშობელს ყრმითურთ. იესო ლეთისმშობლის კალთაში ზის ისევე, როგორც ეს არის ხონქიორის ლაბარუმის ხატზე. მისი მარჯვენა ხელი ამართლია კურთხევისათვის.

არც ლეთისმშობელს, არც ყრმს საკრავანდელო არ აღგია. სახეები პრიმიტიულადაა გაკეთებული, ქედვით და

საკრისის მიშველებით. ლეთისმშობლის შუბლიც კი დაუწერტია ხელისანს. ტანისამოსის ნაეკეებას არ მიჰყვება სხეულის ნაწილებს, ვერც შესრულებულ მხრივას და ნაეკეები წესიერია — ეს არის ულამაზო ხატების რაგები.

ლეთისმშობლის თავის აქეთ-იქით, ოდნავ უფრო მომაღლებულ, ჭვარციბურთი სახეობა—დამლები. მათში მოთავსებულია ბერძნული წარწერები, მაგრამ ადგილ-შენაცვლებით: პირველში — **ΘΥ**, მეორეში: **MP**. გლუვ ხოლზე, რომელიც სივანეზეა გადავლებული, ლეთისმშობლის მხრების არეზე. პართულ უსსათუვის ასომთავრული წარწერა: **ՄԾ ՈՒՆ** (ე. ი. დედა ლეთისა). ასოები ჩაღრმავებით არის გაკეთებული.

ლაბარუმის თავის ქვემოთ, ტრაპეციისებურ მომრგვალებულ ფირფიტაზე სხვა სამსტრეიონინი წარწერაა. ორ-ორი ხაზი, დაუდევრად და უსწორ-მასწოროდ გავლებული, დაწერტილი შემკული, აცალკეებს სტრიქონებს ერთმანეთისაგან. წარწერები გლუვ არეზეა მოთავსებული. ასოები მოკრძო ფორმისაა, დაუდევრად, არათანაბრად შესრულებული, ამობურცვით. მათ ამკობს წერტილი, მჭიდროდ დამტრბიხვა გარდღარდმო.

წარწერა ასომთავრულია:

ՄԻՆՄԻՆԻ
ՎՈՒՄԻՎՈՒՄԻ
ՄԻՄԻՄԻՄԻ

ექვთიმე თაყაიშვილის წაკითხვით: „მოჰშელსა გურეთსა გაუმარჯვე და აცხოვნე“.

წაკითხვას აკად. თაყაიშვილი დასძენს განმარტებას: „მოამო...ადგილი, სასამის მახლობლად“.

მთლიანად ლაბარუმის კომპოზიცია ტლანქია: ტლანქია გამოხატულება, მედალიონი წარწერებით. განსაკუთრებით დამტულებულია კომპოზიციისთვის უხეში დაწერტილა. ის ეჩოთირება თვალს, შეაქვს ულამაზო, დაუწყნარებლობის და აშლის ელემენტები. გლუვი ზედაპირების გამოყოფის მივიერ ის, პირიქით, ჩრდილავს მათ.

ლაბარუმის ლეთისმშობლის ხატს დიდი მსგავსება აქვს რაჭული (სოფ. ხონქიორის) ლაბარუმის ლეთისმშობლის ხატთან. ძალიან ბევრი საერთოა კონტრუგებში (თუმცა არასახეობით), პოზეზში, სახეებში, ტანსაცმელის ნაოქებში. ერთნაირ პრინციპზეა აგებული წარწერები ლეთისმშობლის ზურგიდა და ჭრის ფორმის დამლები ბერძნული წარწერებით (აქაც გადასმით). უნდა ვიფიქროთ, რომ ორივე ხატი საერთო ნიმუშიდან მომდინარეობს, ოღონდ ჩუქულის ლაბარუმზე ვერ ვხედავთ შერავანდელებს, ჭვრისებურ მედალიონს ლაბარუმის ქვედა ნაწილში და სხვ. განსხვავებულია ხატის ჩარჩოც. ხატი უფრო გვიანაა შესრულებული, ხონქიორის ხატთან შედარებით.

¹ Уварова, Поездка в Пшавию, Хевсуретию и Сванетию „Матер. по Археологии Кавказа“, Москва, 1904, გვ. 133 და ტაბ. XXX, 51 სურ.

² ექვთ. თაყაიშვილი, არქეოლოგიური მოგზაურობა ლეჩხუმსა-სვანეთში 1910 წელს, პარიზი, 1937, გვ. 117—118.

³ Уварова, Поездка в Пшавию, Хевсуретию и Сванетию, გვ. 133.

⁴ Уварова, Поездка в Пшавию, Хевсуретию и Сванетию, ტაბ. XXX, 51 სურ.

¹ ექვთ. თაყაიშვილი, არქეოლოგიური მოგზაურობა ლეჩხუმსა-სვანეთში, გვ. 118.

ქ. ჩენგი.
 ამის: გ'მო
 სიკობრის: მკურბელმ'ნ
 მეფეთ: შ'ფმ'ნ: პ'ტრ
 ინმ'ნ: ალე
 ქსნდრე: მ
 ვაჟქედინე: წინ'მძღვარი: ესე: ცხ'რბი
 სა: ჩემისა: პ'ტრნი: ჯ'რი: სამთავისა: წ'რ
 სამ'რთებელად:
 მ'ღვისა: ჩმისა:
 ძეთა: ჩ'მთა:
 სადღევრძე
 ლოდ: და:
 ცოდეთ
 ა: ჩემთა:
 შესადობელად:

XVII საუკუნის საბუთიდან ჩანს, რომ ალ. ხახანაშვილის მიერ აღწერილი ჯვარი მართლად „დროშა“-დ იწოდებოდა:

„წყალობითა მღვთისათა კათალიკოზი ქართლისა ამილახვარისძე ნიკოლოზ, დავსდებთ საუკუნოდ მოხსენებასა ნეტართა და ღვთისა მსახურთა მეფეთასა, რომელთა ცა იწებეს შეწირვად ეკლესიისა სამთავისისა ხატისა ღვთაებისათვის და მასზედა მჭდომარისა ზისიმე სამთავნელისა ნეტარმან მეფემან გიორგი, მამამან ალექსანდრე მეფისამან, უსიტყვი სოფელი მამული დიდი, ნაქონი დიმიტრი ბაგრატიონისა: რომლისა სახელი იყავნ კურთხევულ: ხოლო შეუდგა ალექსანდრე კეთილისა კვალსა მამისა თავისისა გიორგი მეთვისისა... და შექმნა ჯვარი დროშად წინამძღვარი ცხოვრებისა და წამართებელი შეფობისა თვისისა, პატივად და წინასამძღვლო დიდისა მღვდელმთავრისა დროშად სამთავისი ეპისკოპოსისა...“¹

ალ. ხახანაშვილი თვლის, რომ საბუთში მოხსენებულია „გიორგი მე-VIII (გარდაიცვ. 1469) და ძე მისი ალექსანდრე“².

დასვესა სამართლიანია, მაგრამ სამთავისის დროშა-ჯვრის წარწერის გამოქვეყნებისას ალ. ხახანაშვილს ეს ცნობა არ გამოეყენებია და ალექსანდრე მეფე ალექსანდრე პირველად უყენია³.

სამთავისის ჯვრის ფორმის მიხედვით შეიძლება წარმოადგენა ვიქონიოთ „დროშა-ჯვარებზე“: ჯვარცმის ქანდაკებანი ჯვარი დამატებულია გრძელ ტარზე. ჯვრის ქვემოლან ტარზე ჩამოცმულია „სიონი“.

სიონზე რელიეფური გამოსატყულებანია ღვთისმშობლისა, ქრისტესი, იოანესი და მოთავარ-ანგელოზისა.

ტარი ვერცხლის ფურცლითაა დაფარული, რამდენიმე მკლავად იყოფა, მათ შუა ვერცხლისე ბუროთები ა. ტარის სიგრძე — 138 სმ (ჯვარამდე), ჯვრისა —

27 სმ. ტარი თავდება რჯინის წვეტიანი „ფეხით“, რომლითაც დროშა ჩაესმებოდა ხოლმე მიწაში. ვხატვნივე ვხედავთ გვიანდელი დროშების შენახულ ტარებზედაც. დროშა-ჯვარები ბლბარუქმის სახეობას უნდა წარმოადგენდეს.

როგორც კათილიკოზ ნიკოლოზის საბუთიდან ჩანს, ასეთ ჯვარს წინასძღვლი ეწოდებოდა. ასეთი ჯვარი იხსენიება სვეტიცხოვლის XVII საუკ. სიგელშიც: ჯუანშერის თხზულებაში კეთიხელობთ სამეფო ლაშქრის ჯვრის შესახებ შესატყვის გამოთქმას: „წარძღუენებთი ა. ჯვარისა... რომელი მოცემულ არს წინამძღვრად და საჭურველად გულითა მოსაეთა მისთა, და ეძიოთ შური ოსთა ზედა... მოიყვანეთ ჯვარი და წარძღუენათ, რათა... იძლიენენ“⁴.

წინასძღვლა ჯვრებმა საკმაო რაოდენობით მოაღწია ჩვენამდე. საქართველოს ზოგიერთი ტაძრისა თუ მონასტრის სიძველეთა სია, შედგენილი ნ. კონდაკიასა და დ. ბაქრაძის მიერ⁵, ამას ამტკიცებს. დასახელებულ სიაში ეს ჯვრები თარიღდება XI—XVIII საუკუნეებით.

პროფ. გ. ჩუბინაშვილს ცალკე ნაშრომი მიძღვნილი აქვს იზნანის ჯვრისათვის (X საუკ.). პარალელურად განიხილულია მარტვილის ჯვარი⁶. ამ ორი ჯვრის მაგალითზე ვხედავთ, რომ საწინამძღვრო ჯვრები თავ-თავიანდელი დროის ხელოვნების შესანიშნავ ძეგლებს წარმოადგენდნენ და განსაკუთრებულად სახეიმიოდ ირთვებოდნენ⁷.

ტერმინი ჯვრის ამ სახეობის აღსანიშნავად გვხვდება თვით იზნანის ჯვარზე: „ქ. ძელი ცხოვრებისაო, წინამძღვარ და მფარველ ექმენ ილიარიონ ეპისკოპოსისა“⁸.

სამთავისის დროშა-ჯვარი მიეკუთვნება XV საუკუნის მეორე ნახევარს, როდესაც საქართველო თუმცა დამოუკიდებელი სამეფოებად, მაგრამ ძველი ტრადიციები მასში ჯერ ცოცხლობს. ცოცხალია ისინი პოლიტიკაში: თვითვე შეიძლება მფლობელს არ დაშორებია პრეტენზიები მთელ საქართველოს დაუფლებისა. ძველი ტრადიციები განაგრძობს არსებობას ლიტერატურაშიც და ხელოვნებაშიც. პროფ. გ. ჩუბინაშვილის სიტყვით: „მე-15 საუკუნეში ჩვენ ვხედავთ, რომ მთელი გონება მიპყრობილი არა გარემოებაზე, არა შემდეგ მხატვრულ შემოქმედე-

¹ ეს ტერმინები სვეტიცხოვლის ერთ-ერთ სიგელს ტექსტში გვხვდება: „ქ. წინასძღვლი ჯვარი ოქროსი თავისის სანაწილით ოქროს დაფარული, და ხელსაწერი ჯოხი და ფეხი თავისის ბუროთებით, ჯვარს წარღოთ თვლები უსხვად, ზოგი იაფენი და ზოგი ფირფხა“ (А. Натроев, Мухе и его собор Святи-Цховели, Тифлис, 1901, დაბატება, გვ. VIII, 1768 წლ. სიგელი).

² ანასველი ქართლის ცხოვრება, გვ. 96.

³ იქვე, გვ. 116.

⁴ Н. Кондаков и Д. Баκραдзе, Опшесъ памятникое древности в некоторых храмах и монастырях Грузин. СПб 1890, გვ. 36 (№№ 14, 16); გვ. 70 (№№ 5, 6); გვ. 82 (№ 13); გვ. 110 (№ 4); გვ. 117 (№ 6); გვ. 131 (№ 24).

⁵ პროფ. ვიოტაი ჩუბინაშვილი, ი. 973 წლის ჯვარი იზნანიდან „საქართველოს მუზეუმის შობაზე“, VI, ტფილისი, 1931, გვ. 296—314.

⁶ იქვე, გვ. 300, 301, 302 და სხვ.

⁷ იქვე, გვ. 304.

¹ ა. ხახანაშვილი, გურჯები, ქუთაისი, 1891, გვ. 38.

² იქვე, გვ. 38, შენიშვნა.

³ А. Хаханов, Экспедиция на Кавказ, 1892, 1893 и 1895

გვ. 46.



ბაზე, არამედ მხოლოდ ქვეყნის მთელი განადგურებული კულტურული სიმდიდრის ნამცეცების მოკრეფაზე“.¹ სამთავისის ჯვრის ჯვარცმის გამოხატულებაში ვხედავთ განგრძობას იმავე ფორმებისას, რაც არის X საუკუნის იშხანის ჯვარცმაში. დეგრადაცია მაინც საგრძნობია. რელიეფი სიბრტყობრივობისაკენ მიიწევს, მოდელირება შეუსუსტებულია, ტანის ნაკეთების აღნიშვნაში პირობითობა და სქემატურობა არის გამეფებული.

სამთავისის დროშა-ჯვარი XV საუკუნის ხელოვნების დამახასიათებელი ძეგლია, მით უფრო საყურადღებო,

რომ ამ დროიდან ჩვენამდე ძალიან ცოტა რამ არის მოღწეული.

ამ პერიოდის ქართულ დროშებიდან შესაძლო შეიქმნა განგეხილა საქართველოს სხვადასხვა კუთხის, სხვადასხვა სოციალური ფენის წარმომადგენელთა და სხვადასხვა თანამდებობის პირის დროშები.

მასალა ძვირფასია, რამდენადაც მრავალფეროვანია და წარმოდგენილია ისეთი ფორმები, რომლებიც სხვა ქვეყნებში შერჩენილი არა ჩანს.

ზოგიერთი დროშა შესრულების მხრივ თავისი დროის საუკეთესო ნაწარმოებს წარმოადგენს.

¹ გ. ნუბინაშვილი და ნ. სევეროვი, ქართული არქიტექტურის გზები, ტფილისი, 1936, გვ. 134.



ბატონი ერეკლე II-ის საკათალიკოსო საბრძოლველ რეკომენდაციის შესახებ
(XVI-XVIII საუკუნეები)

უკვე XIII საუკუნიდან ჩნდება საქართველოს მთლიანობის რღვევის ნიშნები. XV საუკუნის დამლევს საქართველო დაყოფილია რამდენიმე სამეფოდ და სამთავროდ. დაქუცმაცებული საქართველო წარმოადგენს ოსმალეთსა და ირანის ინტერესების ასპარეზს და ებრძვის ამ სახელმწიფოებს. საქართველოს სამეფონიკ განუწყვეტლო ებრძვიან ერთმანეთს. პოლიტიკური მთლიანობის მოსპობას მოჰყვა საქართველოს ძლიერების, გავლენის, ეკონომიკის უდიდესი დასუსტება და დაქვეითება. XVII საუკუნიდან ქართლს და კახეთს სპარსეთის გავლენის ქვეშ მოექცა, ხოლო დასავლეთი და სამხრეთი საქართველო (უკანასკნელი XVI საუკუნის ბოლოდან) ოსმალთა გავლენის ქვეშ. გარეშემორტყმულ მტრებთან ბრძოლაში საქართველო მთელი ამ ხანის განმავლობაში ცდილობს მოკავშირე მოიპოვოს რუსეთსა და ევროპაში. მძლავრ შემოსევათა გარდა საქართველოს ძალას აცლის ლეკების განუწყვეტელი თავრეში. დაწყნარებული ცხოვრება ხერხდება მხოლოდ ხანმოკლე ინტერვალებში მტრის შემოსევათა შორის. ამისთანა პერიოდებში მსწრაფლ იწყება მუშაობა ქვეყნის აღორძინებისათვის, „განახლებისათვის“ ყველა დროში¹. სახელმწიფოს უდიდესი დაბრკოლებად წინ უდგება ბატონყმობის გამარჯვება. მთელი საქართველო დაყოფილია კარჩაკეტილ მეურნეობებად, სათავადოებად, რომლებიც, ძირითადად, ცენტრალური ხელისუფლებისაგან დამოუკიდებელი არიან. სიძლიერის მთავარ პირობას—მთლიანობას—მოკლებული საქართველო მაინც მისწრაფებს რუსეთსა და სხვა ქვეყნებს მისდოს, ისწავლოს მათგან, შეეცადოს განათლება, ბეჭდვა, სამხედრო ტექნიკა. ჩამოყვანილ ოსტატებს შორის არიან ხელოვანნიც, მკლესიათა მომხატველნი და ხატების ოსტატები.

XVI—XVIII საუკუნეთა დროშებზედ ცნობებს გვაძლევს საქართველოს ისტორიკოსთა თხზულებები, ლიტერატურულ² და ეპიგრაფიკული წყაროებენი, საბუთები და თვით შენახული დროშები³. რაც შეეხება მათ შესწავლას, სპეციალური ნაშრომები მიძღვნილია მუხრან-ბატონის დროშისათვის ექვთ. თაყაიშვილის მიერ და ვახტანგ VI-ის დროშისათვის ალ. ხახანაშვილის მიერ (იხ. ქვემოთ).

ცივიციელ სამეფოს თავისი სახელმწიფო დროშა ჰქონდა. იგივეც წინა საუკუნეებში, ახლა სახელმწიფო დროშა როგორც სამეფო დროშა იყო და, როგორც მე-

ფის ძალაუფლების სიმბოლო, მაშინდელ შვილზედ გადადიოდა/დამამტკიცებელი ცნობა მოიპოვება მიმოხილვაში, რომელიც ეხება რუსეთისა და საქართველოს მეფეებისა და მთავრების დიპლომატიურ ურთიერთობას. იგი შედგენილია ფრანცისკ პლოგენის მიერ, რუსეთის მთავარ არქივში შენახული დოკუმენტების საფუძველზე:

«Сие побудило князя Давида потребовать от отца своего царское знамя, шапку и саблю с поясом, обладание конми, по обычаю сей страны, равнялись помазанию на царство»⁴.
ცნობა ეხება XVII საუკუნის დამდეგს.

საქართველოს სამეფოთა ვასალური დამოკიდებულება გარეგნულად გამოიხატებოდა მასშიც, რომ მათ დროშა საღუჯრენისაგან ეძლეოდნენ, მაგალითად, შანსავაძის ძის არჩილის მეფედ დამტკიცების დროს სპარსეთის შაჰმა მისცა მას დროშა:

„მოუტანინა ნაღარა, მასთან დროშა და ქანარა, ნაფორი, ზურჩა საკმობლად...“⁵

ამასვე ვხედავთ XVIII საუკუნეში: „ქორონიკონს უღმა... მოუვიდა ქართლის ბატონობის ამბავი მეფეს თეიმურაზს, კახეთის ბატონობა ძესა მეფისასა ერეკლეს...“⁶

„მოვიდა იბრემი-ბეგ, მსვლელი ყმა ხელმწიფისა, და ხალათები და რაყემები მოუტანა მეფეს თეიმურაზს და ძესა მისსა ერეკლეს... მივიდა ეს იბრემი-ბეგ ყბარზე, გამოართო ალი-ხანს დროშა და მოხელენი კარისანი, მთაროვა მეფეს თეიმურაზს და იქმნა მეფედ ქართლისად“⁷.

ასეთი დროშები, ცხადია, სღუჯრენის (სპარსეთი) ქვეყანაში მზადდებოდა. ჩვენამდე მათ არ მოუღწევიათ.

როდესაც XVIII საუკუნის ნახევარში მდგომარეობა შეიცვალა და ქართლის მეფესა და სპარსეთის შაჰს შორის დამყარდა ურთიერთობა, შეიძლება ითქვას, არა პატრონ-ყმური, არამედ მოკავშირეობრივი, და თეიმურაზ II-მ მოიპოვა მეფედ კურთხევის უფლება, კიდევ ერთმა გარემოებამ გაუმჯობესა მათი ურთიერთობა: ძალაუფლების გამოხატვლი ერთ-ერთი ნიშანთაგანია — სამეფო დროშა — მეფემ უკვე სპარსეთის შაჰისაგან კი არ მიიღო, არამედ დროშა დამზადა და აღვილობრივ. |

1 იხ. ვახტანგის ვილი, ქართული დროშის ისტორია, IV, გვ. 32; საქართველოს ისტორია, თბილისი, 1946, გვ. 256, 301, 302, 324, 352, 356, 357 და სხვ.

1 „Перенеска на иностранных языках грузинских царей с российских государями от 1639 г. по 1770 г.“, СПб, 1861, №8-XII.

2 ფეშტანგი, შანსავაძენი, ტფილისი, 1935 (გოტიკო ლენინისა და ლ. ოორდანიშვილის რედაქციით), გვ. 163.

3 ვახტანგის დროშის აღწერა, ამბავი ქართლისანი, გვ. 367.

მნიშვნ.



და დროის ნაღარის პატრონმა
მორჭობი, სიმდიდრით მეამან¹

გამოთქმა „დროშა-ნაღარის პატრონი“ „შაპ-ნამე“-ში
ხშირია. შაპნავაზიანშიც ასე გამოიხატება მფლობელობა
მეფისა².

ქონა საუკუნეებში ფეოდალებს დროშა მეფეთაგან
ეძლეოდა („მეფე ერისთავთა“), ასევე იყო ახლაც,
მაგალითად, როსტომ მეფის დროს³. XVIII საუკუნის ნა-
ხევარში საღარაშობის უფროსებს დროშები მიეცა მე-
ფის თემურაზ II-ის მიერ.

ახლაც საქართველოს ციხე-სიმაგრეებზე დროშები
იყო აშართული. კასტელის ალბომში ვხედავთ დროშის
დასავლეთ საქართველოს რომელიღაც ციხეზე⁴ და გორის
ციხეზე⁵. ასევე იქნებოდა, უნდა ვიფიქროთ, ქალაქებზე
და გამებზედაც.

დროშების ერთ-ერთი უძველესი როლთაგანი საქარ-
თელოში — მონაწილეობა სახელმწიფო შეე-
მთხვევაში — ცოცხალია. ახლაც, სამეფოთა დამო-
უკიდებლობის მომენტებში მეფის კურთხევის დროს სა-
მეფო დროშა იღებს მონაწილეობას, როგორც ჩანს
XVIII საუკუნისთვის პაპუნა ორბელიანის საისტორიო
ნაწარმოებიდან. მონაწილეობას იღებენ საღარაშობა
მთავარი დროშებიც:

„...გათენდა დილა, მოფარდავნი სხევე და მოიტანეს
დროშანი თიხივე და აღმართნეს მეფესა წინ და თვის
თვისი ჯარი გარსა შემოეხვივნენ...“

...მოიწივეს ბატონი ეკვლისიდა. წარუძღვნენ ეგრევე
დასნი სამეფდლონი... მორთულთა აქლემთა კიდებულნი
ქოს-ნაღარანი და სპილენძ-ქურნი მიუძღოდნენ და ამას
დროშა სარდლისა მის დევედეს... სამივე
დროშანი თვისი ჯარებით ამიერ და იმიერ მოსდევდეს;
რა მიეახრნენ ეკვლისასა, სამი დროშა მარტვიად კარზე
დააყენეს... ბატონის დროშა... შეიტანეს საყდარსა და
აღსავლის კარზე დააყენეს...“

ვხედავთ დროშებს სახეიმო პროცესშიაც მეფის
წინაშე:

„კათალიკოზი მიუძღლის...
დიდთა დიდგვართათა ვადალთა
დროშა მიუძღლის ქავიაც;
მიჰყუებოსა ახწალრეობი, უნაგარიშო,
ზუღვია“⁷

სხვა მართლებით, თითქოს, არა გვაქვს. როგორც ამ
დროის მკარველ ისტორიკოსთა ნაწარმოებებიდან გა-
მორკვეულია, სახალხო ზეიმის ხასიათი XII, XIII საუკუ-

ხოლო შემდეგ, XVIII საუკუნის მიწურულში, როდესაც
აღმოსავლეთ საქართველომ სცნო რუსეთის მფარვე-
ლობა, მაშინ კვლავ სამეფო ძალაუფლების ნიშნები, მათ
შორის დროშა, მეფე ერეკლე II-ს გამოეგზავნა რუსეთი-
საგან¹.

წელსა 1783 მეფემან ირაკლიმ სთხოვა მფარველო-
ბა იპერატრიცა ეკატერინას. მან ფარველობის ტრაქტა-
ტი უბოძა მეფისავე თანხმობითა. იპერატრიცამ უბოძა
მეფისა სამეფო ნიშნები, ესე იგი: გვირგვინი, სეპტარა,
პორფირი და დროშა².

ერეკლე II-ს მემკვიდრეც, გიორგი XII (XIII) სამეფო
ტახტზე ასვლისას სამეფო ნიშნებს კვლავ რუსეთის იმ-
პერატორისაგან, საფუხერენისაგან, იღებს³. „(გიორგი მე-
ფემ დესპანსა) ...ამცნო რათა თხოვოს მეფისათვის
შეუღებობით დაეცა და მფარველობა, ვითარცა წერილ
იყო ტრაქტატსა შინა მეფის ირაკლისასა და იპერატრი-
ცა ეკატერინესასა“.

...უბოძა იპერატორმან პაულე მეფესა ტახტი, გვირ-
გვინი, სეპტარა, ვამალა, დროშა⁴.

რუსეთის მფარველობის ქვეშ ყოფნა საქართველოს
სხვა კუთხეთა მფლობელთათვისაც დაკავშირებული იყო
რუსეთისაგან დროშისა და სხვა ინსტიტუტების მიღებასთან⁵.

ხოლო წელსა 1804 გარდაიცვალა დადიანი გრიგოლ,
და იპერატორმა ალექსანდრემ მოიყვანა მე გრიგოლისა
ლენ... და დასო დადიანად... და უბოძა ღიანარალ-მი-
ორბადა, ხმალა, დროშა და ანნას კავალერია⁶.

აკადემიკოსმა ივანე ჯავახიშვილმა მიაქცია ყურადღე-
ბა ვახტანგ ბატონიშვილის ცნობას, რომ მეფეს ორი
დროშა ჰქონდა. ერთი ამ დროშათაგანი მეფის პირად
დროშა უნდა ყოფილიყო ისევე, როგორც ეს იყო წინა
საუკუნეებში⁷.

სამეფო დროშების გარდა, ძალაუფ-
ლების გამოხატველი იყო ბატონი-
შვილთა დროშებიც ტახტის მემკვიდრეს მეფედ
კურთხევამდე ჰქონდა საგანგებო დროშა. ამ დროშის ჩა-
ბარება მისთვის გარკვეულ ასაკში ხდებოდა (იხ. ქვემოთ
„დროშა საუფლისწულო“) და გარკვეული ცერემონი-
ებით იყო მიწვევნილი⁸.

დროშები ჰქონდათ მეფის ხელისუფალთაც და ფეო-
დალთაც. კვლავ როგორც ძალაუფლების ნიშანი,
ამ საუკუნეებში „დროშა-ნაღარის პატრონობა“ სი-
ნონიმი იყო და დიდი ფეოდალური სამფლობელოს პატ-
რონობისა⁹.

„მე ესე წიგნი შევაქმევი გიორგი მალაქიამან,
უფლისწულ ციხისა თამარს და გვარად აბაშიძემან,
სვერ-შორაპნისა მჭონემან, თავ-საღლად ჭალა-
ტიანიმან,
...“

1 ბაგრატი ბატონიშვილი, ახალი მოთხრობა, გვ. 58.
2 იქვე, გვ. 71.
3 იქვე, გვ. 87.
4 ივ. ჯავახიშვილი, ქართული სამართლის ისტორია, წ. II,
ნაკვ. 2, გვ. 208.
5 იქვე, გვ. 208.

1 Ф. Д. Жордания. Описание рукописей Тифл. Цер-
ковн. Музея, Тифлис, 1903, гв. 204—206, 1705 წ. ლექსი.
2 ფეშანგი, შაპნავაზიანი, გვ. 163, 105.
3 „სასტარობი მოამბე“, I, 1925 წ. გვ. 258.
4 იხ. სურათი წიგნში „საქართველოს ისტორია“, 1946, გვ. 354.
5 იხ. სურათი წიგნში: W. E. Allen, A History of the Ge-
orgian People, London, 1932, 130—131 გვერდებს შორის.
6 პაპუნა ორბელიანი, ამბავნი ქართლისანი, გვ. 384.
7 ფეშანგი, შაპნავაზიანი, გვ. 10.



ქარის საომარ მდგომარეობაში ყოფნა გამომართულია და დროის ამართოვით:

ნების ზემოქმედებაზე შედარებით, შეცვლილი ჩანს. არც დროები იღებენ მასში მონაწილეობას!

ქალაქი მნიშვნელოვანია დროების როლი ქარში. ახლაც ისევე, როგორც ძველად, ბრძოლებში მოქმედებს სამეფო დროშა: XVII საუკუნეში სამეგრელოს მთავარს, გარდახდილი ომის შემდეგ, ხელში ჩაუვარდა იმერეთის მეფის და კახეთის მეფის დროშები. თეიმურაზ II-ის ის დროშაც, რომელიც მეფედ კურთხევისათვის იყო დამზადებული, სალაშქროდ იყო განკუთვნილი, სადროშოების სხვა სამ დროშასთან ერთად.

ჩახუშტის ცნობით, საქართველოს სამეფოებამ დამარცხების შემდეგ, ქართლი, კახეთი და იმერეთი ობო-ობის სადროშოდ იყო გაყოფილი. ქარი საომრად სადროშოების მიხედვით იკრებოდა. თეთველი სადროშოს წინამძღოლს თავისი დროშა ჰქონდა, ისევე როგორც სადროშოში შემავალი, მასზე უფრო მცირე ლეგენტიცა, მაგალითად, საერო თუ საეკლესიო საპატრონოებებს. დროშა ჰქონდა თეთველ რაზმსაც, როგორც ჩანს „დიდმოურავიანდინად“, რომლის ავტორი ძლიერი სიტყვებით ახატუნიებს გიორგი სააკაძეს ომის სურათს:

„არ მომიგონებთ, რას იტყვიეთ, როს მუხარადი ელმედეს, რა ზემოთ გასწორდეს დროშებით, ორგნითვე ქარი ლეკედეს, ცემა და საყვირთ ხმა იყოს, ცხენი კაცთ ფეხით ქეღედეს“¹.

ს. ორბელიანის განმარტება კაგიფოდ ახასიათებს დროშის როლს ქარში: „დროშა-დრავუტი, მწყობრით ნიშანი (+ ლართაგან B), ფერად-ფერადი, გუნდთა და გუნდთა საცნობელი“.

აქ გასმულა ხაზი იმისათვის, რომ ქარში დროშა არის ქვეგანაწევრების დასაყრდენი ბუნქტი, რომლის გარშემო მწყობრად ლაღებთან მებრძოლნი. მათ მოძრაობას ბრძოლაში აწესრიგებს სარდალი და აღწევს მასის ხელმძღვანელობას მთლიანი გეგმის მიხედვით... („die Stützpunkte der Unterabteilung, um welche sich die Kämpfer ordnen, und indem der Feldherr ihre Bewegungen im Gefechte regelt, gelingt um die Leitung der Masse nach einem einheitlichen Plane“)².

1. კ. გრიგოლია, ილირის წმ. გიორგის ხატის წარწერა, ტექსტი (სწიგნის მოხაზვ., XIII, თბ., 1943, გვ. 157). ან. აგუნიძე, „Послѣдство дѣвѣ Федотѣ Елчина и свѣтлицѣ Захарѣе в Даднѣнскую землю 1639—1640 г. Материалы для Русской истории“, Москва, 1888, გვ. 348).

2. „...იყო ყოველი ივერია ანუ გიორგია ოთხ სადროშოთ განყოფილი... ხოლო შემდგომად განყოფილებისა და განხეთქილებისა საშეფოსდა ამისა აქედნათ თეს-თესასა და წესნი ესენივე... იყუნენ ოთხ სადროშოთვე კვალდაცა. ვითარცა აღესწრეთ ქართლი, იმერეთი და კახეთი“ (ვახუშტი, აღწერა სამეფოსა საქართველოსა, ო. ლომოურის და ნ. ბერიენშვილის მედაქმნით, თბილისი, 1941, გვ. 22).

3. იოსებ თბილელი, დიდმოურავიანი, თბილისი, 1939, (გეორგი ლენინის რედაქციით), გვ. 48.

4. A. Domaszewski, Die Fahnen im römischen Heere („Abhandlungen des archäologisch-epigraphischen Seminars der Universität, Wien“), Heft V, Wien, 1885, გვ. 2.

„გამოდგენენ მყინავენი იმა მეგრელთა ჯარისა; ვამყის დროშა ამართეს, ელვა ჩანს იგ აბჯარისა“¹.

„ამართეს დროშა მაღალი, ქაიანურთს გელისა, მოვიდენ ყოვლგნით ლაშქარი“²...
ქარს მოუძღვის წინ დროშა მეფისა;
„დროშა მიუძღვის მეფესა, მთასა გარდაცა მაღალი;

იმერეთ ქარი იქ დატედა“³...
დროშების დიდი საბრძოლო სხვა მნიშვნელობაც, დაკავშირებული გამარჯვებასა და დამარცხებასთან, ახლაც, როგორც წინა პერიოდში იყო, ცოცხალია; დროშის წართმევა მტრის დამარცხების ნიშნია:

„დროშა წართმეთეს ერეკლეს, ლაშქარი დაუქოცესა“⁴.
„წარვიტო, ვითარცა მეორემან სირცხელულად აზატ-ხან, და გამარჯვებასა ამას შინა დარჩა მეფესა ირავლის 24 ზარბაზანი, 200 ზამულუკი თვისის ასის აქლემით და დროშა მიტაცდა და ორი ათას ხეთისი კარავი, და ტყვისა და საქონლის რიცხვი არ შეიძლეოდანა“⁵.

დამარცხებას მოსაწვებად მტრის დროშების შეჭრაც ქარში: „ყოზილაშისი ჯარზე ქართველნი და კახნი ასე გამამაკებულ იყვნეს, რომ ერთი ჩენნი კაცი ას ყოზილაშს არ დადრდებოდა... ხალ და ხალ ვაგირენის (ქართველთა კახნი), პირველნი ისინი კარად იყვნეს, რომ აღმებეი ჩვენს ქარში შემოიტანეს, მაგრამ ახ ქართველნი და კახნი თავგამომეტებით იმათ ქარში შეტევიდნენ, ველარ დადგენენ ყოზილაშნი და გაიქცენ“⁶.

დროშა-ტროფეების შეწირვა ღვათებისადმი ახლაც, როგორც წინა საუკუნეებში, გრძელდება გამარჯვებულთა დადიანთა შესწირვა ოღორის ხატს იმერეთის და კახეთის მეფეებისათვის ბრძოლაში წართმეული დროშებით.

უცხო ზეგავლენის ქვეშ შემოკრიბა ახალი ჩვეულება. საქართველოს ცხოვრების ფურცლებზე XV საუკუნეში პირველად შემზარავად გაისმა ცნობა ომში დაღუპულ ქართველ მეომართა თავთავან მტრის თვის მიწის ავების შესახებ: „ჩვენ-შამა აღბად მიერსი გამარჯვების სასთავარ ძეგლად სამშვილდეს კარებ წინ 1664 მოჭრილ თავისაგან მიწარა დაადგმინა“⁷.

1. ფეშანგი, შანავაზიანი, გვ. 68.
2. იქვე, გვ. 66.
3. იქვე, გვ. 66.
4. იქვე, გვ. 185.
5. ომან დადიანებეი ხერხეულიძე, მეფობა ირავლი მგორისა მეფის თეიმურაზის ძისა (ჭაბოლის ცხოვრება“ ჩუბინაშვილის გამოცემა, სპბ, 1854, გვ. 486).
6. შამუნი ორბელიანი, ამავენი ქართლისანი, გვ. 425—426.
7. კ. გრიგოლია, ილირის წმ. გიორგის ხატის წარწერა, ტექსტი, გვ. 157.

8. ივ. ვახაჩიშვილი, ქართველი ერის ისტორია, IV, ტფილისი, 1924, გვ. 34 (სომეხი ისტორიკოსის თობა მუშობელის ცნობა).



შემდეგ-კი თვით ქართველებში შეპყრილა ეს ჩვეულება: XVII საუკუნეში ქართველთა — აჯანყებულ თუშთა—თავები თვით ქართველი მეფის ბრძანებით „ა უ მ-ხ ა დ ე ბ ი ა თ“¹, ზ ე ლ „დ რ ო შ ა მ ი ლ ყ ე ნ ე ბ ი ა თ“² და ასე გაუგზავნიათ საფუხერენისათვის:

„ღანარჩოში მტერთა დროშა თავებთანა მივყენოთ, ყუელა ერთად გავუგზავნოთ, თავი ლომთა შევაწოთ“³, ამაზედა აამზადეს დაუუეთილი თუშთა თავი“⁴.

(უნდა ითქვას, რომ ქართველ მეომართა მიერ მტრის თავის და ტელის მოჭრა სარდლისათვის წარდგენა გეხდებოდა აღრინდელი დროისთვის ჯუანშერის ისტორიაშიც: „ყოველი კაცი, რომელი დარჩეს სიუღლისსაგან, მტერთა ჩუენთაგანისა თავი ანუ კელი არა გამოიტანოს, ჩუენ მიერ მოკულიდნ იგი“⁵).

[ღამარცხებული მტრის დროშები ჩვეულებრივ, ალბათ, იარაღის საწყობში ინახებოდა.]

—

1) ორდესაც ამ გვიანი ხანის დროშებზეა ლაპარაკი, უნდა მოხსენებული იყოს აღმოსავლეთი საქართველოს მიმის საომარი დროშებიც. მთის პოეზიაში ისინი ცოცხლობენ ძველ საქართველოს ზოგიერთ საომარ ჩვეულებასთან ერთად მკალობითად, ომში გასვლის წინ მეომარები ფიცსა სდებენ, რომ ერთუტრის არ უღალატებენ:

„ბექურის ძისი ლაშქარმა ფიცი ქჷნა მეუფისაო: — ნუ ვღალატოთ ერთუტრისა — დროშის ქვეშ ფიცავდისაო“⁶.

2) მეომართა ფიცი დროშის ქვეშ დამოწმებულია ლომისის წმ. გიორგისადმი შეწირულ ერთი ვერცხლის ჯამის წარწერით, რომელიც გამოცემულია სერგი მაკალათიას მიერ:

„ქ: შენ წ'ისა და დიდებულისა მთავარ მოწამის გიორგისა ეკლესიას ლომისად წოდებულსა თასი ძეგ... ყოვლისა საქართველომასა მეფისა ირავლი მეორისა ძემან ვახტანგ მყურობელმან არაგვისამან ოდეს: ჩღუზ. (1797) აღამამად ხანის: მეორედ მომავლობა გვეუღებოდა და ჩვენ შენს დიდესსწულზედ მოვედით და არაგვეღნი სრულ აქ გვახლდენ და შენი დიდებული ბავრავი და დედარევის ეკლესიაში ჩამოვასვენიეთ და აქ იფიცეს ერთობით არაგველთ ჩვენს ერთგულთაზედა და უნაკლადოდ ლაშქრობაზედა და თუ ვინმე შემოსახიზნავდა მოსულ იყენენ იმათ კეთილად დაუცვაზე და ამისათვის შენის დიდებულის ბავრავის პატივის საცემლად მოგართოეთ თასი ესე“⁷.

1 ფეშანი, შანაგზიანი, გვ. 189.
2 ჯუანშერი, ცხოვრება და მოქალაქობა ვახტანგ გორგასლის, (ანასტოლი სპათლოს ცხოვრება, გვ. 138).
3 „ძველი საქართველო“, II, ვაწ. V, თუშური ლექსები, გვ. 41.
4 სერგი მაკალათია, მთელუთი, ტფილისი, 1930, გვ. 34.

1) დროშაზე ჰდებებს ყრიან მთელთა მოკავშირე ტომები ერთგულების ნიშნად:

„თუშთა, ტევსურთა, მშაველთა ლაშარს პირობა შაკიან. უბრძანებს ლაშარის ჯვარი: აკვაში ჩასვლი მწალიან“⁸. „ერთმანეთს ნუ ვღალატებთ“, ჰდებებ დროშაზედ ხყარიან“⁹.

2) მოწინააღმდეგის დამარცხება მისი დროშების აღებით გამოიხატებოდა:

„ქუესა თქვენს მაქვევებმა: ტევსურნი მავაქციენით: წითელყვითელან დროშანი საბაქეს მავაყრიენით: იმათ ნასრეცი ისარნი იმათა შავსრეციით“¹⁰.

ლაშქარი (მისი—სიმბოლო-დროშა) ველარ დაბრუნდა სახლში:

„...ავეთრის დროშანი არ მოვიდა... ნეტარ, ქეთარს რა მახვალდა? შიბი ცხრა-ეცი ეღვა ყელსა ლაშარის ჯვარის ჩადებულს“¹¹.

3) პატრონის-გმირის დაღუპვას ბრძოლაში სტორის ციხე, დროშას შესწყდა ზარი:

„ციხე სტორს შექეაურთა, უქმობს ქვიტიკის კარია, სიკვიდლსა მარტიასას იყენეს წყალ-შუის ჯვარია; ორიც დამეკვა ბედელი, დროშას შამიწყდა ზარია“¹².

4) დაღუპულ მეომარებს თავით დაუდგეს დროშა:

„თავით დაუტეეს ალაში, უბრიადებდეს ქარიო, ფეხითი დაუბეს ლურჯაი, — დასტორის, როგორც ქალიო“¹³.

5) ფშავერ ვარიანტში: „გვერდით დაურქვეს დროშაი. ნაპტევიე უშდის ტარიო, დაპბერავს დილის ნიავი და აყრილებს ქარიო“¹⁴.

6) ბრძოლიდან მეომარები არ დაბრუნდნენ, გმირებს გლოვობენ დროშები გაჩუმებით:

1 ა. შანიძე, ქართული ხალხური პოეზია, I, ხევსურული, გვ. 74.
2 ა. შანიძე, ქართული ხალხური პოეზია, I, ხევსურული, გვ. 47.
3 იქვე, გვ. 294.
4 ბესარიონ ვახუშტი, ხევსურული მასალები, პროფ. ავ. შანიძის რედაქციით და მის მიერვე შედგენილი ლექსიკონითურთ („წილწოდება“, I, 1923, გვ. 237).
5 პეტრე უმიკაშვილი, ხალხური სიტყვიერება, ნაწ. I, ტფილისი, 1937, გვ. 54 (ხევიან ჩაწერილი 1881 წ.).
6 ფშავერ ლექსები, შეკრებილი დავით ხიზანაშვილის მიერ, ტფილისი, 1887, გვ. 45.



„დასტუმრებიან დროშანი, აღარცერთ
 იძახს ზარიო,
 ცხეთა ბაკალიგურთა, მაღალთ, დახარეთ თავიო,
 დაიგვიანდათ ლომნი, აღარ მოგვიათ ქარიო,
 ქალო და ზალო იგვლიეთ, საყურ დაყარეთ,
 ცუბრიო“¹.

ეს უკანასკნელი ლექსი ძვირფასი ნიმუშია მთის პოეზიისა. ხევისტური ლექსები, საზოგადო, გამოირჩევა თავისი მაღალი მხატვრული თვისებით: რიტმი; მუსიკალობით, გულწრფელი ბათისით, ფორმით. ზოგიერთი ლექსი ან ნაწყვეტი პირველხარისხოვანი პოეტის ქმნილებას წარმოადგენს. ხევისტური პოეზიის შედარება შესაძლო შეიქნა მისი მეცნიერულად გამოცემის გამო აკადემიკოს აკაი შანიძის მიერ. მხედველობაში მისაღება აგრეთვე აღბანელის დავითივება, რომ „თუშუმვა-ხევისტურების სიმღერები... გადახლართულია ერთმანეთში“².

აღებული ხანისათვის ცნობები გვაქვს კვლავ სამხედრო მე დროშეთა შესახებ 1722 წლით დათარიღებულ „ღვთაების გუჯარში“, რომლის ნაწილი მიძღვნილია რუსთველის „დროშისა სპათავის, რომელნი განუწყუბით პირველთა მეფეთა“³. ვაწყნებებს მეფე დავით იმამყულობანი კვლავ ამტკიცებს⁴.

საბუთიდან ირკვევა, რომ რუსთველის დროშის მტკირთველობა ერთი გვარის ყველა ვეჯაცს ჰქონდა მინდობილი. 1722 წლისათვის ასეთები იყვნენ ნორაშიშ ჭიჭინაძე, დროშის წასვენების დროს დროშა ებარა ერთს „ძლიერისა და უმჯობესსა კეთილ-ცხენოსანსა კაცკროსს“ და სხვანი ჭიჭინაძენი გარე მოგზავნიდნენ ომსა შინა, გინა მშვიდობასა; და, ოდეს აღდიღსა დაისივანონ, ქე-შიკი და მცველობა ამათ მანდონ დროშისა“⁵.

ამ საბუთის საფუძველზე ვასაგები ხდება იოანე ბატონიშვილის ცნობა, რომ დავით აღმაშენებელმა განაწესა მოხელენი და მათ შორის „ბავრაციის მეფისა უხუცესისა“⁶ თანამდებობის ამ სახელს და ამ ცნობას ცნობილ ქართულ ისტორიულ თხზულებებში და საბუთებში დადასტურება არა აქვთ, მაგარი ის, რომ მედროშეთა ინსტიტუტი არსებობდა ძველდაც, მტკიცდება თვით რუსთველის სადროშოს განწყევებით, რომელიც მედროშეთაც ეხება: „აქა აღეწერით დროშისა სპათავის, რომელი განუწყუბით პირველთა მეფეთა უწინარეს ჩენსა და აწუ ქ ღვეიცა ესრეთ დაეამტკიცეთ“⁷.

რუსეთში ასევე იყო XVII საუკუნეში: „Для охранения знамен выбрали из городских дворян, луч-

ших выборных людей, добрых отеческих делей, людей полных, конных и оружных, которым служба была за обычай. Из выборных составлялись сотни, начальство над которыми поручалось головам у знамен; головы у знамени равнялись правами с прочими сотенными головами в полку“¹. როდესაც რუსეთის მეფე სალაშქროდ მიდიოდა, „из стольников, ...из стряпчих, из дворян и из жильцов выбирает царь из своего полку добрых людей, с тысячу человек, которым быть всегда при нем к бою и не к бою, и для оберегания его царского знамени“².

მედროშისათვის სხვა თანაშემწეთა გარშემოხვევა ჩანს სვანეთში შენახულ ჩვეულებიდან: როდესაც ულიშობას ლომს (დროშას) ჩაიბარებდნენ დროშის მტკირთველი (ერთ-ერთი „ლეღგარაუ“-თავანი, ე. ი. წმ. გიორგის მსახური), მას ჰყავს ერთი დამხმარე და გარდა ამისა 10—12 ცხენოსანი ახლავს³.

სადიერებელი, რომ საქართველოს ძლიერების ხანაში სახელმწიფო დროშის მტკირთველების რაზმი სდგებოდა მეფის მიერ დანიშნულ პირთაგან და არა ერთ რუმელიმე საგვარეულოს წევრთაგან.

XIX საუკუნეში აღმოსავლეთ საქართველოს მთაში დროშა ხევისტურებს ებარათ: ხევისტურის თანამდებობა სვანეთის მულომის თანამდებობის (XIV—XV საუკუნეების) შესატყვისი ჩანს.

„ხევისტურება ფშაში მემკვიდრეობითი არ არის... ირჩევენ ხატის ნებით თუ მკითხვის მითითებით. მისი არც გადაყენება შეიძლება... ხევისტური სიკვდილამდის ხევისტურობს.“

„ხევისტურებში პირველია თავხევისტური, რომელიც... ლაშარის ხატშია და მას ყველა ხევისტურები ემორჩილებიან... წინათ სათემო საბუთო თავმჯდომარეობდა... ლაშქრის „მკადრე“ წინამძღოლი იყო... ქირში თუ ლხინში თვის ხელში ლაშარის დროშით წინ მიუძღოდა“⁴.

(ფშა-ხევისტურეთში) „თუ ძველს დროს ხევისტური „ლაშქართა თავალი“ იყო, ესლა იგი „სალოცნების“ და „ხატების“ თავალი.“

„ყველა სათემო ხატს თავისი დროშა აქვს, და ეს დროშა ხევისტურის აბარია, მხოლოდ იგი მაღლა აღმართას ხოლმე მას გვარობას, ხატობას... ხევისტური თავის დროშით ამ ხალხის ბატონია, მისი მბრძანებელი...“

„ხელც ხევისტურება საუთურება გვარისა... ესლა... ხევისტურის, მეტადრე ხევისტურეთში, გავლენა აქვს ხალხის სამართალზე“ და სხვა⁵.

¹ ა. შანიძე, ქართული ხალხური პოეზია¹, I, ხევისტური, გვ. 18.

² იქვე, წინასიტყვაობა გვ. 05.

³ „ღვთაების გუჯარი 1722 წლის“ („ისტორიული საბუთები“), I, ს. კაცაბაძის გამოცემა, ტფილისი, 1913, გვ. 42).

⁴ იქვე, გვ. 42.

⁵ „ღვთაების გუჯარი 1722 წლის“, გვ. 42.

⁶ იოანე ბატონიშვილი, კალმასობა, (საქ. მუს. ხელნაწერი H 2134, გვ. 610 ვ).

⁷ „ღვთაების გუჯარი 1722 წლის“, გვ. 42.

¹ Лукиан Яковлев, Русские старинные знамена (Дополнение к III отделению, „Древностей Российского государства“, Москва, 1865, стр. 37).

² იქვე, გვ. 37.

³ მტკიცებით ჩაწერილია ჩემ მიერ სვანეთში, სტეში, 1946 წ. აკვისტის ბესენ ფლიანისაგან და ივლით ჯაფარიძისაგან (სოფ. სტეტი), იხ. ზემოთ.

⁴ სერგო მავალათია, ფშა, ტფილისი, 1934, გვ. 179, 180.

⁵ ნ. ხიხანიშვილი (ტბანელი), ფშა-ხევისტურეთი (ეთნოგრაფიული ნაწერები), თბილისი, 1940, გვ. 15, 19.



ზემოოვეყნილს ადასტურებს ხევსურულ ლექსში შენახული სურათი, თუ როგორ ჰკახმევენ დროშებს ხევისბერნი, ომში გამგზავრების წინ:

„ბელღეჩი ესდეს უფროსნი, ვინც უწინდელნი
ბერნია,
სალაშქროს დროშას ჰკახმევეს ბუკნი და ქვივის
ბერნია“¹

კახმვა გამოიხატება დროშების აბმაში და ზარების შებმაში².

ლექსი გვიჩვენებს შეიარაღებულს მედროშეს დროშით ხელში:

„დენატრი დაბადებასა
ხოშარას ხახისასა
ისხამს იარაღებსა,
ანგელოზსა ჰავე ცისასა,
მხარზედ გაიდებს დროშასა
ლაღის ლაშარის ჯერისასა;
გამაუწღებდა ფშველვებსა,
სახელს ახსენებს ლეთისასა“³.

„ბეწინას მე დროშა ე ს ა მშვილდს უშზადებენ,
ისარას;
მგართ მშვილდსა ჩამახვილებენ ჯიქვში ნარჩევის
რქისასა“⁴.

სალაშქროდ განწყობილი მედროშეები ავლერებენ დროშებს (ზარებს):

„ფაცხვერის ბავინცაურსა გავლა სწადიან მითისო,
გადმოსელა ახილწია, ე რ ე ბ ა დ რ ო შ ა ი ს ა ო “⁵.
ლაშქრის გამგზავრება ბაირახტარების დაძვრით გამოიხატება:

„შაყრილან ფშველის შვილები, ლაშარსა
გროვდებიანო,
გადავლენ ალაზნის თავსა თუშეთს
თუქარაზედაო,
საკათინობოთ დაეცნენ თუშეთს
მხაჰოვანზედაო.
შაიტყეს წოვათ ბიქვებმა, აბჯართ გაიღეს
უტრიალი;
უთხრიდოთ ჩაღმა გომეწართ, დამარან
ბაირახტარები“⁶.

(დროშის როლი საღვთო საგნისა ამ დროსაც ცხადია: ისევე, როგორც ხატებსა და ჯვრებს, მათ სწორავენ ეკლესიებს⁷)

1 ა. შანიძე, ქართ. ხალხ. პოეზია, I, ხევსურული, გვ. 222.
2 იქვე, გვ. 73.
3 „ფშაური ლექსები“ გვ. 71.
4 ა. შანიძე, ქართული ხალხური პოეზია, I, ხევსურული, გვ. 229.
5 იქვე, გვ. 51.
6 პეტრე უმიკაშვილი, ხალხური სიტყვიერება, I, გვ. 47. ჩაწერილი თუშეთში.
7 ტფილისის სიონის სახეობა 1740 წლის (ისტორიული საბუთები“, V, ს. კვაპაძის გამოცემა, ტფილისი, 1913, გვ. 59).
8 ს. ს. კავალაძის, მითოლოგი, გვ. 165—166.

„ბეკუა, შვილმა. დროშა. ა მისხალი. მუხ...
„იოკიმიანთ ისაიამ. დროშა. ა-მისხალი კუ“.

[დროშის ეს როლი განსაკუთრებით ჩანდა ჯერ კიდევ XIX საუკუნეში ქართულ მითში. აქაც ვხვდებით დროშების შეწირვას, ხოლო ზ. სვანეთში შერჩენილი ყოფილა ძალიან საყურადღებო ნაშთი შეწირვასთან დაკავშირებულ ლექსებსა: „მის მესხებზე მომითხრო 1947 წლის ზაფხულს სოფ. ადიშის მცხოვრებმა გიორგი ალმაიზის-ძე ავალიანმა (68 წლისამ). დროშის შეწირვა, მისი სიტყვით, სრულდება, როდესაც ვაჟი ერთი წლისა გახდება. მას წაიყვანენ ხეთშმათს „ლიჩინაში“ (ადიშა იცის ეს დღეობა კვირიკობის თვეში, ე. ი. ივლისში) „წმ. გიორგის კარზე“, — ჯვრავის ეკლესიაში, რომელიც სამიოდელ კილომეტრითაა დაშორებული ადიშიდან. ვაჟის პატრონი მიჰყავს საკვავად ცხვარი და მიაქვს აბრეშუმის დროშა — „დურშია“ („დურშია“—სალოცავია, ბაირახი — „ვევისა“ არის)].

„მოლაპარაკე“ ანუ „სოფლის გამორჩეული“ კაცი, ე. ი. განსაკუთრებით საპატიო პირი, დალოცავს ვაჟ-შვილს: „წმ. გიორგი, შეეწიე ამ ვაჟიშვილს“. სოფლის თორბეტოდელ წლის ბიჭები, ყველა დროში ხელში უქასუხებენ: „ამინ“. დროშას ვაჟის პატრონი შესწირავს ეკლესიას“.

[ჩვეულებრივ დროს ხსენებული დროშები ინახება ადიშის მაცხოვრის ეკლესიაში. 1947 წლის ზაფხულს ენახე ერთი ბოხის დროშები, დაკიდებული ჭერთან, მეორე დაბლა იდვა ეკლესიაში. „დურშია“ წარმოადგენს სამკურთხე ხილაბანდისებურ ნაჭერებს—„ლაჩაქებს“. ისინი, რომლებიც გაუსინჯე, ახალი იყო, მორთული. მაგრამ სწორედ ასეთ დროშათა რიცხვში კვირიკეს ეკლესიაში (კალა) ენახე ორი ძველი-ძველი სპარსული ალამი, როგორც ეტყობა წართმეული მტრისაგან, ამის გამო საჭიროა ზ. სვანეთის ეკლესიების გამოკვლევა ამ მხრივაც.

ზემო აწერილი საინტერესო წესი საქართველოს სხვა კუთხეებშიც კვლავ დადასტურებას: საორბისის ეკლესიაში (ქართლი) ინახებოდა თეთრი ალმებიანი ჯოხები ვაჟების ბედზე შეწირული; მთიულეთშიც უცოლო ვაჟები სწორავდნენ წიფორის წმ. გიორგის ეკლესიას დროშებს“.

ეს წესი ძველიდან უნდა იყოს შერჩენილი: გიორგი უფლისწულისათვის (შემდგომე გიორგი XII) დროშის შემზადება, მის 7 წლის ჰასაკში და სპეციალური ზემის მოწყობა დროშის კურთხევის გამო შეიძლება ამ წესის ანარეკლი იყოს.

[ღვთაების წარმომადგენლად ჩანს დროშა, როდესაც ხევსურს ჯვარი ჰყავს სახლში სტუმრად („ჯვარის სტუმრება შინ“). ჯვრის სტუმრება და ექტიურად არის დროშის სტუმრება: დროშა მიაქვთ მასპინძელთან, აქ ხდება თავისებური დედგემსახუ-

1 ტფილისის სიონის სახეობა 1740 წლის (ისტორიული საბუთები“, V, ს. კვაპაძის გამოცემა, ტფილისი, 1913, გვ. 59).
2 ს. ს. კავალაძის, მითოლოგი, გვ. 165—166.



რება, „ხელთა“ „მედროშავს“ მერ, რომელიც მსხვერ-
პლის შეწირვას ახრულებს!

ქლობოშიც დროშას უჭირავს ღვთაების ადგილი:

„ეს დროშა ბევრს ხიფათს აშორებს ხალხს. აღარ
შეუღობს ხალხი: „დროშავთა გარმაყუდებული, ჯვარ
გავეწყურებინა“. ეტყვიან ერთგულს: „მოხილად ვიყვნა-
თავ, ჯვარს არ შევსკოდდათა“¹.

სამ მავალთვიდან ჩანს პატრიოტისა და დროშისადმი,
როგორც ღვთაებისადმი, მაგრამ სხვა შემთხვევებში ჩანს
სხვა „ფუნქციებიც“ დროშისა: „მაკილ-ემპასიასგან მო-
ხილულს ხესურებო კარტის დროშით „აკვივნებენ“²;
„ზევაისა და წყლისაგან დამხვრალის, სულის გამოხ-
სნა“ მხოლოდ კარტის ჯვარს შეუძლია... ხელი წამო-
იღებს კარტის დროშას, შივა იქ: სადაც შემ-
თხვევა მომდარა, დროშის ტარს დაკარგავს და იტყვის:
„კარტის ჯვარო, უშველ სულთა კაცისათა“³; დროშას
სთხოვენ მადლს: „დროშით დააფიცებენ“; დროშით ხელ-
ში ამწყალოებენ⁴; დროშას ჯვარულად გადასახვენ⁵.

ყველა ეს ახსნება სწორედ დროშის „ღვთაებრივო-
ბითი“: „დროშა ხომ ისეთი წმინდა რამეა, რომ უბრალო
კაცი ახლო ვერ მიეკარება, თითაც ვერ შეახებს“⁶.

საქართველოს ეთნოგრაფია ადგენს, რომ ხესურეთ-
ში სწორედ ის ჯვარი, რომელიც დროშის ბუნება დამაგ-
რებელი, წარმოადგენს ღვთაების მატერიალურ გამოსახ-
ვას და თავყანისცემის ობიექტია⁷.

დროშა ღვთაების როლში განსაკუთრებით ჩანს არ-
ხოტში. სოფელ ახილში ხატის დაბრუნში გამართულია
დროშის სპეციალური საბრძანისი. დროშის ჯვარი ატარ-
ებებს მთავარ-ანგელოზის გამოხატულებას. ლოცულობენ
ამ დროშის წინ, სხვა ხატები სამლოცველოში არ არის!⁸

როგორც ვხედავთ, დროშა საქართველოში ძველ
დროს ითვლებოდა ღვთაებრივობის მატარებელ საგნად
ისევე, როგორც ეს იყო ძველ აღმოსავლეთში: ასურეთ-
ში, მავალთად, დროშის წინაშე ხდებოდა მსხვერპლის
შეწირვა⁹.

ამ ძველ წარმართულ ჩვეულებას მოგვაგონებს 1722
წლის „ღვთაების გუჯრის“ ერთი ადგილი:
„დროშისათვის ღვთაებისა პატრედს სხვათ მეფეთაც

¹ ბესარიონ გაბუჯრი, ქვესურული მასალები, გვ. 121-122.

² ბესარიონ გაბუჯრი, ქვესურული მასალები, გვ. 124.

³ ს. მავალთაძე, ხესურეთი, გვ. 241.

⁴ იქვე, გვ. 240, 241.

⁵ ბესარიონ გაბუჯრი, ქვესურული მასალები, გვ. 123.

⁶ ხ. ხიხანიშვილი (თბილისი). ფშავ-ხესურეთი, გვ. 60.

⁷ ს. მავალთაძე, მთელეთი, გვ. 165.

⁸ იქვე, გვ. 161.

⁹ ხ. ხიხანიშვილი (თბილისი). ფშავ-ხესურეთი, გვ. 28.

¹⁰ „Установлено, что в Хвсретин термин, обозначающий крест (Джаври, Хати) является также общим наименованием божества. Крест на древке знамени представляет собой материальное выражение божества и служит объектом поклонения“ („Краткий очерк советской науки за 25 лет“, Тбилиси, 1946, გვ. 27).

¹¹ ს. მავალთაძე, ხესურეთი, 261-263.

¹² Heinrich Schäfer, Assyrische und ägyptische Feldzeichen, „Klio“, Band VI, Heft 3, 1906, გვ. 395-46.

შეეწირა, და ჩვეც ესრეთ განვაჩინეთ, რათა მტრეცხედმა-
ნი: თაფინი, ეპისკოპოსნი, აზნაურნი და გლქნისა „საქათა-
ებისა დროშისანი ყოლისაგან ნაშოვებისა ხუთის თავს
უხრუნველად ღვთაების დროშას სამადლო-
ბელად მიართმიდენ, რომელ მისისა სა-
ფარველითა წარმოუტყუენაეთ მტერნი
თვისნი და დაუმორჩილებიათ“¹.

ზემოხსენებულს გამო საბრძოლველსა საკითხს წარმო-
ადგენს, დაავაჭურებულთ თუ არა დროშებთან ტერმინი
„დროშა“, რომელიც ს. ორბელიანი ნიშნავს კერპებს
„დროშაში ყოელთა კრებასა ხსებელ არს“.

XVI-XVIII საუკუნეთათვის რამდენიმე ფორმის
დროშებს ვიყნობთ: ერთია ლითონიდან გაყვებულ
დღისს სახის; დროშები. ასეთები დაამზადეს მეფის
კურთხევის ძველ ცერემონიალს ადგენის გამო XVIII
საუკუნის ნახევარში. ჩვეულებრივ კი ამ დროს, რო-
გორც ჩანს, ესენი ხმარებაში აღარ იყო.

განაგრძობენ არსებობას სხვა ძველი დროშებიც:
გველუშაის სახის დროშა სვანეთში და სხვ.

ყველა ხმარებაშია დროშა-ჯვრები და ლაბარუმის
მსგავსი დროშები (მაღალაძიანი დროშა).

განსაკუთრებით გავრცელებული იყო დროშები,
რომელში შედგებოდა ბუნის სივრცეზე დამაგრებულ
აღლისაგან, ჰქონდა „თავი“. ალამი იყო ან სწორკუთ-
ხედის ფორმისა (ვახტანგ VI-ის დროშის ალამი და ალ-
მები ვახუშტის რუკების გერგებზე), ან სწორკუთხედ ნა-
წილზე სამკუთხედი კალთები ჰქონდა (სწორკუთხედ
და კალთები ხან ერთად, ხან ცალ-ცალკე იყო გამოჭრი-
ლი). იყო სამკუთხედი ფორმის ალამებიც. როგორც ნა-
თქვამი იყო, ისტრბონი „დროშის კალთები“ გვხვდება
ტყველ II-ის დროშის აფერჩილობაში სოლომონ ლეონი-
ძის ნაწარმოებში. მღელვარე პათოსით საესე, ძლიერ
მატერულ გამოთქმებში შეღავნდება ლეონიძის მჭერ-
მეტყველო ნები:

„შხ... და მოთვარი... მეფის ერეკლის გამარჯვე-
ბულს დროშას წინ უძღოდენ...

„...ვის მოსვლია ყისართან ტახტი, გვირგვინი,
პროფირი და შავრაი“¹.

„...რად გინდოდა ქვეყნის მაჩრდილებე-
ლი დროშა, თუ კი მტრზედ გარდახურვის შე-
ნის შინის ვრდას აპხიდი?“.

„...რად შემოსწყურ სახელოვანს დროშას,
რომლისაც შაერში მომეტუდავი კალ-
თები ქვეყანას აჩრდილებდა და სამე-
სისხლოდ განქიმულის ზორტებით ცის
კალთებს ეჩხუბებოდო?...

...ვის დროშას ვემსახურო! ვინ შეიყვარ-
ო? ვისთვის მოვქვდე?“.

როგორც ვხედავთ, ეპიტეტი „გამარჯვებული“,
რომელიც გაერთიანებული საქართველოს პოლიტიკური

¹ „ღვთაების გუჯარი 1722 წლისა“, გვ. 25.
² სოლომონ ლეონიძის, მოთხრობი ტრილი საქართველოს მეფის, ლერქულს ღრისხისა, გვ. 54, 55, 57.



ძლიერების დროს მიკუთვნებული ჰქონდა სამეფო დროშას, ახლაც ჩანს ერეკლე II-ის დროშის მიმართ.

XVII საუკუნეში ილორის ხატის წარწერაში და შაჰ-ნავაზიანში გვხვდება მეფის დროშისათვის მეორე ეპითეტები: „ქაიანური“; „ჩუნი... (დაღანი პატრონი ლევანი) ... შეეცნო იმერულ მეფესა გიორგის... ესმდიეთ... გამარჯვებული მოვედით და შეესწინეთ წაღწევისას მეფისა ქაიანური დროშა: ჟუარი ხალასათ შეეცრული აღმითა“¹.

„ამართეს დროშა მაღალო, ქაიანურის კელისა“².
 შაჰ-ნავაზი ლექსიონში სიტყვას „ქაიანი“ აქვს შემდეგი განმარტება: „**ქ**ნი“ ქაიან მრ. რ. სიტყვისაგან **ქ**ქაი— 1) სამეფო, მეფური, 2) გმირი, მეფე. აქედან: „ქაიანური დროშა—სამეფო სახელმწიფო დროშა“³.

მართლაც, იმერეთის მეფის დროშა, ზემოთაც იყო ნათქვამი, სახელმწიფო დროშა ჩანს, და ეს ტერმინიც უღებია.

დროშის სახელი „ქაიანური“, გადმოცემით, რომელიც „შაჰ-ნავაზი“-ში არის მოთავსებული, ლეგენდარულ მქედელ ქაჯასთან არის დაკავშირებული. ქართულ პროზაულ თარგმანში მქედლის სახელის ოდნავი ფონეტიკური სხვაობაა: „გავა“⁴.

„ქაიანური“ თითქოს მხოლოდ სამეფო დროშას არ ერქვა. ეს ჩანს შაჰ-ნავაზიანის სხვა ადგილიდან, რომელშიც თავადების დროშები ქაეის სახელს ატარებენ:
 „ღღთა დიდგვართა თავადთა დროშა მიუღღის, ქაეია“⁴.

სამეფოებში ფორმის აღმებს ვხვდებით კასტელის აღმომის გორის ციხეზე (XVII საუკ.)⁵. ამ ფორმის აღმს მოუღწევია ჩვენამდის. იგი იხსნება ლეჩხუმის მუზეუმში (ქ. ცაგერი). მისი ფორტო-სურათი, ინსტრუქტის ოსოვნიო, გამოგზავნილი იქნა მუზეუმის დირექტორის ივანე მახაბრობლის მიერ.

ქალაქის ქსოვილად აბრეშუმში იყო გამოყენებული. რა ფერისა იყო ქართლის სახელმწიფო აღმები, არ ჩანს. ვახუშტის რუკებზე მოთავსებული გერბების მიხედვით, თითქოს, შინდისფერი უნდა ყოფილიყო (შინდის-სურათი ვახტანგ VI-ის პირად სამეფო დროშის აღამი), მოწითალო ფერისა („გვარდისფერი“) ყოფილა იმერეთის მეფის სოლომონ I-ის აღამი.

ვახუშტისავე რუკების მიხედვით, კახეთის მეფის აღამი, თითქოს, მოშწანდო, ფუსტულისფერია, სამცხე-საათაბაგოსი — თეთრი.

აღამზე მოთავსებული გამოხატულებანი ან მოხატულობა (ორივე მხრიდან ან ერთი მხრიდან), ან „შეკერილია“ (ნაქარბი). ილორის ხატის წარწერის თანახმად, XVII საუკუნეში იმერეთის მეფის აღამი „ხალასად შეეცრულია“¹.

რუსეთის ელჩების სიტყვები ამ უკანასკნელ ცნობას ასებენ: „И как Башенничью царя Григория царь Леонтей воевал и царя Григория и знамя его взял и то знамя приложил к спасову образу, а на знамени вышит образ Дмитрия Селунского, а округ знамени штыя слова золотом“².

ვახტანგ VI-ის აღამი მოხატულია. მოხატულია სოლომონ I-ის დროშის აღამიც.

სამეფო აღამთა გამოხატულებანი ძირითადად საღვთო ხასიათისაა.³

ვახუშტის რუკებზე მოთავსებულ გერბებში ყურადღებას იპრობოს ის, რომ საქართველოს გერბები საგადასხვანიათა: ერთზე წარმოდგენილია ცხენოსანი წმ. გიორგი, მეორეზე—მოთავარდგელოზი, მესამეზე მოთავსებულია ბაგრატიონთა საგვარეულოსთან დაკავშირებული ემბლემები სვეტიცხოველის აღმართვისა და დავით წინასწარმეტყველის ისტორიიდან.

პირველ ორ გერბზე წარწერილია, რომ ეს „საქართველოსი“ გერბები არის, ხოლო მესამეზე — „სამეფო კეარითან დავითიანი საქართველოსი“, ე. ი. ეს ბაგრატიონთა გერბია. ძირითადად, ეს გერბივე გამოხატულია ვახტანგ VI-ის 1711 წლის დროშაზე, რომელიც ამის გეგმა უნდა ჩავთვალოთ მეფის პირად დროშად. საქართველოს გერბის წმ. გიორგი კი სახელმწიფო დროშის ემბლემაა. წმ. გიორგი გამოხატულია გიორგი III-ის ბეჟულედაც; ამ დასკვნას მხარს უჭერს თეიმურაზ ბატონიშვილის ცნობაც, რომ სამეფო დროშაზე წმ. გიორგი იყო ხოლმე გამოხატული⁴. დამამტკიცებელ ცნობებს ამის შესახებ ვპოუბთ რუსეთის ჰერალდიკაშიც⁵.

აქედან ჩანს, რომ ქართლი თვლიდა თავს მოლიანი საქართველოს მემკვიდრედ. საყურადღებოა, რომ ვახუშტის მიერ ქართლის გერბი — „ქართლისა“ — არის წარმოდგენილი ცალკეც. მას შეადგენს გადაჯვარდინებული სვიტრა და ხმლი, მათ აქეთ-იქით კი დამსხდარი ღამი და ხარი.

XVII საუკუნეში იმერეთის მეფის დროშაზედ წმ. დემეტრე ყოფილა გამოხატული. წმ. გიორგი და წმ. დემეტრე ერთი მნიშვნელობის წინადასებებს წარმოადგენენ: ორივე მემობარია, ორივე გველუშაპის გამგებარია.⁶

როგორც ვხვდებით, ვახუშტის მიერ წარმოდგენილი საქართველოს გერბი საფუძველს ჰპოვებს ისტორიულ

¹ ქ. გ. რ. გ. ლ. ი. ა, ილორის წმ. გიორგის ხატის წარწერა, ტექსტი, გვ. 157.

² დეშანელი, შაჰ-ნავაზიანი, გვ. 66.

³ აბულყაძის დროშის ტექსტი, შაჰ-ნავაზი, II, (ლექსიონი), ტფილისი, 1934, გვ. 621.

⁴ დეშანელი, შაჰ-ნავაზიანი, გვ. 10.

⁵ იხ. წიგნი: W. E. Allen, A History of the Georgian people, London, 1932, 130—131 გვერდებს შორის, და სხვა გამოცემები.

⁶ ქართული დროშები

¹ ქ. გ. რ. გ. ლ. ი. ა, ილორის წმ. გიორგის ხატის წარწერა, ტექსტი, გვ. 157.

² „Посольство в Даднскую землю“, გვ. 348.

³ თეიმურაზ ბატონიშვილი, ისტორია დაწეგბითაგან იგვიარია, გვ. 19.

⁴ А. Лакнер. Русская геральдика, СПб, 1855, таб. XVII და გვ. 521.



წყაროებში და ძეგლებშიც. ამის მიხედვით შეიძლება დაესკვნათ, რომ საქართველოს სხვა შემოდგენულ სამეფოთა გერბები ვახუშტის ნაშრომში, ნაწილობრივ მინც, რეალური იყო. საყიფისა მხოლოდ, მთავართა პირად გერბებთან გავჩვენ საქმე, თუ სახელმწიფო მნიშვნელობის გერბებთან. გერბების საწარმოებს ისიც ადისტურებს, რომ, როდესაც ვახუშტის რუკებზე სხვადასხვა სამთავროთა გერბები განმეორებით არის მოყვანილი, ძირითადად ერთგვარობას ეხედვით (თუმცა განსხვავებულად აქვთ ადგილი). რადგანაც მისალოდნელია, გერბების გამოხატულებანი დროშების გამოხატულებებს ხედვითაღეს, მოკლედ მომყავს სია გამოხატულებათა საქართველოს ძირითადი ნაწილების გერბებზე:

- აფხაზეთის გერბი: ჭიხვი და სამი ნახევარმთავარე მის ზემოთ.
- სვანეთის გერბი: დაივი მთების წინ.
- ოდიშის გერბი: ტახტი, წინა ფეხებში უჭირავს თეთრი დროშა. დროშაზე გამოხატულია თეთრი ფრინველი პრინციფილში მარცხნივ, მის აქვთ-იქით ვარსკვლავები ოთხგან.
- გურიის გერბი: შველი, მის ზემოდან მწათობი.
- იმერეთის გერბი: ირემი, მის რქებს შუა—ჯვარი; ჯვრის ზემოდან — ახალი მთავარე. სურათის ცენტრში წითელი გვირგვინი.
- სამცხე-საათაბაგოს გერბი: ერთს შემთხვევაში მწოლარე ცხვარს, ხოლო მეორე შემთხვევაში მწოლარე ღორს წინა ფეხებში თეთრი დროშა უჭირავს. დროშაზე გამოხატულია მოხრილი ხმალი; ხმლის ზემოდან და ქვემოდან—თითო ვარსკვლავი.
- კახეთის გერბი: ფრთოსან ნაცრისფერ ცხენს ფეხით ფესტელისფერი დროშა უჭირავს, ზემოდან გვირგვინია. ერთს შემთხვევაში კახეთის გერბის დროშაზე ზამბახისებური ნიშანია, მეორე შემთხვევაში—ორი ვარსკვლავი.

ბატონიშვილი ითანს ცნობით, აზიამი გერბები მიღებული არ იყო. მათი შემცველი იყო ბეჭდები. საფიქრებელია, რომ ბოლო საუკუნეებში საქართველოში გერბები მინც შემოღებული იყო დასავლეთ ევროპის სახელმწიფოებთან ურთიერთობის გამო. XVII საუკუნის დასასრულს ქართლის მეფეს თავისი გერბი ჰქონია,¹ ვახტანგ VI-ის გერბზე ევროპული გერბისებური დანაწილება და პრინციები ცხადია.

გერბების ემბლემატიკა საბეჭდოების ემბლემატებს უნდა ეხედოდეს, ხოლო საბეჭდოების („ბეჭდებს“) საქართვე-

ლოში ღრმა წარსული აქვთ, და მათ როდესაც ბატონიშვილი ითანს.

ჩვეულებრივ, ქართულ დროშებზე (ალმეზზე) ეხედვით წმ. გიორგის (ძველი სინათლის დეოთების) გამოხატულებას. მაგალითად, ასეა სოლომონ I-ის, პაპუა მთავრის, მუხრან ბატონის, გურიის ერისთავის, მალაღაძის და სხვ. დროშებზე.²

ღროშის თავები ამ დროს, ძირითადად, ორგვარი ჩანს. ერთი სახე დროშის თავისა ჯვრის ფორმისაა, როგორც ძველად; ასეთია, მაგალითად, კახეთის მეფის დროშაზე; მოკვდიით ტაპარსა შენსა და შემოგვირჩეთ კახის ბატონის, დროშის თავი—ბროლის ჯვარი.³ ეს დროშის თავი უნახავთ XVII საუკუნეში რუსეთის ელჩებს: „Того-же числа пришли в Горьевский монастырь (Можикград). По другому створу престола поставлен крест хрустальной, долгое и прекое у креста в меру трех четвертей аршина, а по середине креста серебряная ика в меру вершка, а по той ике вылит образ Троица. А сказывали Андрей епископ да поп Гаврила: как де царь Леонтей ходил на Башечникого царя и в те поры Темряз царь з Башечником царем в собрании были заодно против царя Леонтея, а тот де крест хрустальной поверх знамени Темрязова был... и царю де Леонтею бог поручил Башечникого и Грузинского царя побил и знамена у них побрал и в те поры и тот крест хрустальной з знаменами внят“⁴.

გვიცხობს ჯვარი ჰქონია სოლომონ I-ის დროშას, როგორც დროშის თავი.

ჯვრის სახისა ყველა ქართული დროშის თავები ვახუშტის რუკებზე (ჯვრის სახის საყურადღებო დროშის თავმა მთაღწია ჩვენამდე. იგი შეწირულია ხერხის ეკლესიისათვის როსტომ მეფის მიერ.)

სამეფო დროშის თავის მეორე სახე შუბის პირობა, როგორც ეს წინა საუკუნეებშიც იყო.

ცნობა დროშის შუბის შესახებ მოთავსებულია ხონის ეკლესიის ხელნაწერის—დავითნის და სახარების თარგმანში:—მინაწერში: „ყდის მარჯვენა ნახევრის წინა ბეჭდზედ აწერია გარკვეული მხედრული ნუსხურით: „საჯენ, უფალო, მანებელი ჩემნი და ბრძოდე ბრძოლათა მათ ჩემთა, აღდექე უჭირ და ფარი და აღდეგე მწედი ჩემდა. განფინე მახვილი შენი და შევრბე წინ კერამ მღევართა ჩემთას: ეს ფსალმუნის შუბლები ნიკოლაი დამაწერის ბაიარლის შუბზედ აწერია“⁴.

რადგან დავითნის სწორედ ეს ტექსტი ვახტანგ VI-ს

¹ კ. გ. ბ. გ. ლ. ი., ილირის წმ. გიორგის ხატის წარწერა, ტექსტი, გვ. 137.
² „Послание в Диданскую землю“, გვ. 353, ილირის ხატის ცნობები შუგრებული აქვს რუსეთის ცნობებს ცნობებთან დი. ცნებ. კ. გ. ბ. გ. ლ. ი. (ილირის წმ. გიორგის ხატის წარწერა...)
³ უნდა: მბრძოლეთ.
⁴ ექვთიმე თაყაიშვილი, ხონის ეკლესია და მისი სიძველენი, „ძველი საქართველო“, III, განვ. I, ტფილისი, 1913—1914, გვ. 283.

¹ „კოლხობა“, საქ. მეზ. ხელნაწ. N 2170, გვ. 93 რ.
² А. Лакер, Русская геральдика, I, СПб, 1885, გვ. 236 ტაბ. XVII.



დროშის აღმზე წერია, შესძლოა დავსკვნათ, რომ ეს შუბი სამეფო დროშის (პირადი დროშის) თავს წარმოადგენდა.

თეთი სამეფო საბრძოლო დროშის შუბის პირს მოკლევანა ჩვენამდე, იგი ასაღების მუზეუმში ინახება. მასწავლავ დავითის ტექსტი წერია, ფოტო გამოხატვაც მუზეუმის ლიტერატურაში სოფიო სადათიერაშვილმა.

შუბის პირის ფორმისა დროშის თავი ქიზიჯის მოურავისა (XVIII საუკუნის პირველი ნახევარი) და იულონ ბატონიშვილისა. პირველი არის სახეიმი შემთხვევებისათვის ვანკუთენილი (ვერცხლისა), მეორე — ნამდვილი საბრძოლო.

ქორიანის და დაღესტნის დროშის თავები ვახუშტის რუკებზე განსხვავებული სახისა და არა ჯვრის სახისა, როგორც ეს თამარის დროშა იყო ყმადანდევ სახელმწიფოთა დროშებზე. ისინი წარმოადგენენ ბირთვს, რომელზედაც დასმულია ან სამფურცლისებური ფიგურა, ან დანისპირისებური: ამის აქეთ-იქით კი მორჩებია. ფიგურა მოგვაგონებს სპარსულ დროშის თავებს¹.

ეს დახვედრა საეკლისმბო, რამდენადაც ვახუშტის ენობის სისწორეს გვიჩვენებს.

დროშების თავები კვლავ ჰქვდა, ძვირფასად ნამუშევარიც გვხვდება, ყოფილა ძვირფასი მასალისაც.

XVII საუკუნის ენობით სამეფო დროშის ჰქონია ძვირფასი ქსოვილის ბუდეც.

წარწერებს ვხედავთ როგორც აღმებზე, ისე დროშის თავებზედაც. ისინი ან გამოხატულებებს განმარტავენ, ან დროშის პატრონებს და შემწირველებს აღნიშნავენ, ანდა ლოცვას შეიცავენ.

სამეფო დროშის ბუნებს ჩვენამდე არ მოუღწევია. შენახული ბუნები (პაპუა მოურავის დროშისა და სხვ.) ხისა და ან შეღებავითა, ან შეღებულია შავად, თუ მოწითალო-ყავისფერად.

ბუნებს ჰქონიათ მიწაში სარკობი წვეტებიც. ასეთს, მაგალითად, ვხედავთ პაპუა მოურავის დროშის ბუნზე. (XVIII საუკუნის ბოლოს დროშებზე ვხედავთ თასპებს ხელის გასაყრელად და ცხენოსნის ფეხის ჩასადგმელად.)

განსაკუთრებით საინტერესოა ქართული დროშების ბუნები სოფ. მჟაღჯარადან. დროშის თავის გარდა მათზე ვხედავთ გამოხატულებებს ბუნის სიგარქებდაც, როგორც ეს იყო რომაულ დროშებზე². ბუნებზე სპეციალურ დავებზე ამოჭრილი გამოხატულებანი შუბის კულტთან არის დაკავშირებული ძველიდან. კიდევ ერთხელ დასტურდება, რომ, როგორც სხვა აზიანელებსათვის, ქართული ტომებისათვისაც, ქვეყნის ნა-

ყოფიერების დეტაბათა თავყანისცემა მთავარ კულტურაში შეადგენდა. ამ გამოხატულებათა ორნამენტო და ტექნიკური შესრულება (ამოჭრილი სამკუთხედების სახით) ისეთივეა, როგორც მიეუღოთა ავეჯზე და სხვ. ხოლო V—VI საუკ. ჩვენი წ. ეს ორნამენტო ვხვდებოდა ქვაზედაც.

ფორმა იმ დაფებისა, რომელზედაც გამოხატულებანი მოთავსებულნი, წარმოადგენს ან ჩანჩქელწობობიან ოთხკუთხედს, ან ასეთსავე რვაკუთხედისებურ ფიგურას. ფორმა დახლოებით ლომისას ხატსა და გერის ეკლესიის დროშის ლაბარუმებისებურ ფორმას მიემსგავსება.

როგორც ვხედავთ, გვიანი საუკუნეების ქართულ დროშების საინტერესო მხარეს წარმოადგენს მათში შენახული ძველი ქართული და ძველი აღმოსავლური ტრადიციები. ეს სხვა დროშებზედაც თვალსაჩინოა. განსაკუთრებით შევადგენდა ეს შუბის სიმბოლოების სფეროში. არა ნაკლებ საყურადღებოა დროშების ფორმები, რომლებსაც აქეთ კავშირი უბნაბუღ, ლურისტანისა და ასურეთის პირველი ათასეულის დროშებთან.

მისწრადება ტრადიციის შენახვისა საგნებით (ცხადად მტკიცდება იმით, რომ XVIII საუკუნის ნახევარში მეფის ბრძანებებით შექმნილი იყო დროშები „ძველის რიგითა“, ე. ი. ძველის სტილითა³ თუმცა მეფის ეს ბრძანება შესრულდა, ძველი ფორმა აღდგენილი იქნა, გამოხატულება განმეორდა, მაგრამ სტილისტიკურად იგი უკვე თავის ეპოქის პროდუქტია აღმოჩნდა.

ირანთან ურთიერთობის ზრდამ გააძლიერა ირანის ხელოვნების გავლენა. სიფიანთა დროის სტილისტიკური მომენტები, ირანული მხატვრული ელემენტების მძაფრი შესუტვა⁴ ცხადად იგრძნობა ვახტანგ VI-ის აღმოსა და ქიზიჯის მოურავის დროშის შუბის მიხედვით. საგულისხმოა „გარდაქმნე ქართულ ძირითაღს თემებში მისგან განსხვავებულის ირანული თემებისა“⁴ (ვახტანგ VI-ის აღმის გული, ჯერებით შეწყველი).

გამოხატულებათა (ხატების) კომპოზიციები დროშებზე ამ დროს ძირითადად იფიქრა, რაც განვითარებულ შუა საუკუნეებში იყო, მაგრამ, რაც დრო გადის, უფრო და უფრო ტრანჭდება, ხელოსნურ იერს იღებს. დიდი ხანია მოიშალა სიმყუდროვე მონასტრისა, სადაც მუშაობდნენ ოქრომქანდაკეებონი. ქალაქის სიმაგრეები იქორ იცავენ ოსტატებს ბრევიათაგან, ცხოვრება სამეფო სახლისაც, რომელიც მფარველობდა ხელოსნობას, ახლა მღელვარება და ცვალებადი. ამიტომ წინსვლა არ

¹ იხ. XVI საუკ. სპარსული დროშები წიგნი — A Survey of Persian Art*, Pl. 1433, და XV საუკ. დროშები წიგნი: Schulz „Die persisch-islamische Miniaturmalerei“, II, Leipzig, 1914, Taf. 47.

² A. Domaszewski, Die Fahnen im römischen Heere Wien, 1908, fig. 19 და სხვ.

¹ სერგი მაკალათია, მთიულეთი, სურ. 68 (გვ. 168).

² ტერმინის „რიგა“ განმარტება იხ. ივ. ჯავახიშვილი, მასალები ქართული ერის მატერიალური კულტურის ისტორიისათვის I, მშენებლობის ხელოვნება ძველ საქართველოში, თბილისი, 1947, გვ. 3.

³ გ. ხუბინაშვილი და ნ. სევერცოვი, ქართული ორტიკეტურის გზები, გვ. 134.

⁴ იფიქ. გვ. 134.



არის. დასავლეთ ევროპის მსატრეული თავისუფალი მიღწეობა სხვადასხვა სალიო ხსიათის სავტრებობისაში აქ სრულიად არ ჩანს. აქ ისევ გაყინული ბიზანტინიზმა, ახლა უსიოცლო და დაცემული მიძინებული ჩანს მსატრეული ალიო ადამიანების და ცნოველების გამიხატება. რაც უფრო დრო გადის, უფრო ტრანქ, მიძიმე და უშნო ფორმებში გვევლინება ისინი. ტექნიკა და ოარიბლება. დასავლეთ ევროპის კულტურის გაცნობა ზოგიერთი დეტლით მაინც იჩენს თავს ამ ძველ გამიხატულებებში, ხლო ძლიერ მკაფიოა მედის პირად დროშებზე (გერბიანზე). რუსული ვავლება განსაკუთრებით ძლიერდაც XVIII საუკუნეში. ამგვარად, დროშების მიხედვითაც ცხადი ხდება ანარკლო იმისა, რომ „საქართველო ვანუცყვეტლებ ეძებდა ზურგის გამაგრებას უმეშვეოდ ევროპიდანაც და რუსეთიდანაც“.¹

საყურადღებოა, რომ დროშებზე საერო ხსიათის სოუჟეტობიც გვხვდება (ვახუშტის რუკების დროშების ნაწილი).

დღორბრეული მხარე მალა დგას ნაქარგობასა და მსატრეობაში. ფერების სასიამოვნო შეხამებას მუდამ მიეღვენება თვალა. მეყვირა ფერები მდარე ნაწარმოებშიაც არა გვხვდება. გამმა ფერებისა ყოველთვის კეთილშობილია და მოხატნილი.

ჩვეამდე არ მოუღწევა ძვირფასად შეკერილ და მოქარაულ ალმებს, რომლის შესახებ წერილობითი ცნობები გვაქვს (იმერეთის მეფის ხალასად შეკერილი ალაში, კუჭაიძის მიერ შეწერილი ოქროსკოვილი ალაში), მაგრამ მათაც უნდა ეტარებინათ თავიანთი დროის ბეჭედი.

დროშებმა ასახეს საქართველოს პოლიტიკური და ეკონომიური მდგომარეობა. დაქსაქსული და სისხლდაცილი საქართველო ვეღარ ქმნის ისეთ ნაწარმოებებს, რომლებითაც იგი დასავლეთ ევროპაზედ წინ იდგა X—XI საუკუნეებში.² საჯლისხმობა, რომ ამისდა მიუხედავად ხელოვნების ნაწარმოებნი ქართულ იერს მაინც არ ჰკარგვენ, „თავის ნათქვამობა“³ მკაფიოა.

როგორ მზადდებოდა დროშები ამ გვიან საუკუნეებში, გვაქვს ცალკეული ცნობები: 1745 წელს მეფის სურთხევისათვის დამზადდა დროშები სადროშოების უფროსთათვის, მათ შორის იყო მეფის დროშა. დროშების ფორმა და სახე მეფის მიერვე იყო ნაბრძანებით: „ბრძანა მეფემ დროშათა გვაცეთეს: ვაყუთაც, ვითაც ძველად რიგი ყოფილიყო, დროშა ოთხი ჯვარითა მოცული“⁴. ასევე თეიმურაზ მეორის ბრძანებით იყო დამზადებული გიორგი უფლისწულის დროშა (ამაზე ქვემოთ). სხვა დროშების დამზადებაზე პირდაპირი ცნობები არა გვაქვს.

1 ჩუბინაშვილი და ნ. სევეროვი, ქართული არქიტექტურის გზები, გვ. 145.

2 ჩუბინაშვილი და, 1973 წლის ჯვარი იზნანინად, გვ. 309.

3 ჩუბინაშვილი და ნ. სევეროვი, ქართული არქიტექტურის გზები, გვ. 145.

4 შაპუღა ორბელიანი, ამბავნი ქართლისანი, გვ. 383.

ქუბოქის ყველაზე ადრინდელ დროშას წარმოადგენს ქისიყის დროშა¹ უფრო სწორედ, დროშის თავი ჯვრის სახისა (ტაბუთი XIX)² ეს იმ ნივთთაგანია, რომელიც სუფრანგულიდან დაბრუნებულია საქართველოში სხვა ისტორიულ ნივთებთან ერთად. ამჟამად იგი ინახება საქ. ხელოვნების მუზეუმში (კატალოგები, № 2414). საუკუნის დასაწყისში ჯვარი ყოფილა სოფ. ქოდალოს ეკლესიაში დაცული.³ ჯვარი ჩამოცმულია ბუნის პატარა ნაშთზე.

ჯვარი ვერცხლის მასივური სქელი ფერცლისაა, მოოქროვილი. მისი სიგრძე ტარიანად—56,5 სმ, უტაროდ ჯვრის სიგრძე—19 სმ, სიგანე—15, 5 სმ.

ჯვრის მსხლი, ლინიერი შტოები ბოლოსაკენ განიერდება და ორნამენტულია. ზედაპირი სადაა. მთელ შემკულობას შეადგენს მხოლოდ წარწერები. ერთს მხარეზე წარწერები დაწერილია მხედრული, სუფთა, უბრეტუნოა ასოებით. შემო შტოზე ამოჭრილია: „ღდება ლთსა“ ქვემოზე: „ქსა: ტლუ“. უკანასკნელი წარწერის ზემოდან ამოღვანულია შემდეგში: „სრდლ მაცული აბელ“ (სარდალი მაცაშვილი აბელ).

გვერდითი შტოები კი მთლიანად გაუცხია ოთხსტრიქონიან წარწერას:

I ქ: ნიბითა: დღისათა: ჩუენ: ქართლისა: და კახეთისა ორ

II ისავე: მყრობელმა: მეფეთ: მეფემა: პატრონან: რსტ

III ომ: გეაკეთებინეთ: დროშა ესე: ქისიყისა სახელსა ზედან: ხო

IV რსას: წმინდის: სტეფანისა: ჩუენად: გასამარჯვებლად:

ჯვრის მეორე მხარეზე მხოლოდ ასომთავრულ ასოებიც ვხვდათ. ქსენი სიმეტრიულად ვანლაგებულია ჯვრის შტოების ბოლოებზე: ოთხი ასო—მარცხნივ, ოთხი—მარჯვნივ, ორი—ზევით, სამი—ქვევით. ყველა ოთხივე შტოს ასოები თითო ქარაგმა აქვს.

ზევითენ: ჯ
ქვევით: ქსი
მარცხნივ: ძეღა
მარჯვნივ: მტთა

აკადემიკოს გ. ჩუბინაშვილის წყითხვით: „ჯვარი ქრისტესი ძლევაჲ მტერთაჲ“. ასოები მსხვილი, მძლავრა ხაზებითაა ამოჭრილი და ძალიან საინტერესოდ ვადამული. სიტყვაში „ძეღა“ ასოები ძ, ქ, ლ შეერთებულია ზედაკიდურებით. სიტყვაში „მტოჲ“ ასევე ვადამულია შ და ტ. ეს მძლავრი მოხაზულობის ასოები შესაფერი შემკულობაა მასივური ჯვრისათვის. ამ მხარეზე, შტოების გადაკვეთის ადგილას, ოთხკუთხი კოლოფისებური

1 პ. კარბელიანი, ქართველთა საერო დროშის გამოკვლევა, 1904, № 284).

2 ასოები ე და ნ ვადამულია.



სანაწილეა, იგი იყეტება მანის ფორმისებური საეტიმონ გადაწეობი, ეს საეტიმონ გიორგი უფლისწულის დროშის ბულის საეტიმონებურია (იხ. „დროშა საუფლისწულო“ გიორგი XIII-ისა).

სანაწილეში რაღაც ნივთიერების ნაშთია.¹ აქ ეკლავ ბედათი როსტომ მეფისათვის ძალიან და-მახასიათებელ ამბავს: მამამლიანი მეფე ჯვრის დროშას ავეთებინებს ქრისტიანი წმინდანის სახელზე (სტეფანე—ქიზიყის მხარის წმინდანი), სწორავს მას ამ დროშას და ზედა აწერს თავის სახელს.

ქვრის ტარი შედგება ლულისაგან, რომელიც წაყვეთილი კონუსისებურია, იგი ფართოვდება ქვემოთკენ. ორი რიგედავობა ხაზი ამკობს კიდეს. დანარჩენი ზედაპირი ს.და. ლულას ზემოდან ვხედავთ მასივურ სფეროიდალურ ბუმბუს, გაწეულს გვერდებისაკენ. ლულა და ეს ბუმბუტი მოლიანად ერთად არის ჩამოსხმული. მირჩილვის ადგილი არა ჩანს. ბუმბუტის შემდეგ ზეითიკენ სწორე ცილინდრული მილია, უფრო მცირე დიამეტრისა. იგი ზემოდან დახურული ყოფილა, გაჭრილია შუაში მთელ დიამეტრზე და გაჭრილი ჩამოსხმულია ჯვარი. ჯვარი დამაგრებელია ორი ლურსმნით, რომლებიც გატარებულია მილში და ჯვრის შტოს ბოლოში. მილის ორივე მხრიდან ლურსმნების თავზე ჩამოცმულია ნახეარსყვირისებური ქუდები. დამაგრების ხერხში არის შვავსება მუხრან ბატონის დროშისასთან (იხ. ქვემოთ).

მთელი აღნივანა ჯვრისა ტართობით საქმიოდ მწყობრია და სიმეტრიის ბეჭედს ატარებს.

ბუნის ნაშთი ოდნავ მოწითალო-წაბლისფერია და ფსკორ-მასფოროდ წაზნავეული; ცეცხლში ჩანს მოყოლილი, ჭიას გაუკეთებია მასში ხერხლები. **D**

ზახანან VI დროშა

საქართველოს ცალკე სამეფოებად დაყოფის დროიდან შერჩენილია ქართლის მეფის ვახტანგ VI-ის აღამი. ვახტანგ VI-ს თავი ი დროშა წაუღია თან რუსეთში. პრიოდ. აღ. ხანანაშვილის ცნობით, ვახტანგ VI-ს შვილის ბაქარის ჩამომავლისაგან დროშა მემკვიდრეობით რგებია გოლიცინს, ხოლო მას იგი მოსკოვის საგარეო საქმეთა სამინისტროს არქივისათვის შეუწირავს:

„ეს დროშა, როგორც არხივის დოკუმენტებშია მოხსენებული (1899 წ. მაისის 7, 284), თავდას გოლიცინს მემკვიდრეობით რგებია გრაფინია ტოლსტოისაგან, ქართველთა ბატონიშვილის ასულისაგან“.¹ დროშასთან ერთად გოლიცინს შეუწირავს „სპილენძის ტარი 7 ვეო-შოკის ზედაფლისა“.² ეს ტარი, ხანანაშვილის სიტყვით, „ქართული ხასიათისა და ხელოუნებისა არ უნდა იყოს. ან სპილენძზე გამოყვანილია შუაში ჯვარი და გარშემო ელისის გვირგვინი, დასაკრავად აწეული ხელი, სპილენძისმანი, მახვილი, კიბე, ბოძი, ჩაქუჩი და ვაზი. ამას ხეით მოსხანან მამა ღმერთი და ძე ტახტზე და სული

წმინდა“.³ 1922 წელს ალაში დამბრუნებულ მენა სეკარა თელიში. საქართველოს ისტორიო-საეთნოგრაფიული საზოგადოების მუზეუმის კატალოგში შემდეგი ჩანაწერია, გაყვებული სერგო გორგაძის ხელით:

„ქართული დროშა მუქი შენისა ფერისა, ზომით 2 მ 10 სმ X 1 მ 70 სმ, რომელიც ინახებოდა რსფსრ-ის სახელმწიფო არქივში და დამბრუნებულ იქნა რუსეთიდან 1922 წელს, 9 სექტემბერს. დროშა ოქრის ვარაყი და ფერად წაღლებით მოხატულია; ერთი მხრით დავით წინასწარმეტყველი და ბაგარტიონია ღერბის ემბლემებია (ქნარი, შერდელი, კომალა, სასწორი, სკიპტრა, ხმალი, სვერი), ხოლო მეორე მხრით: კვართი და სვეტიცხოველი, აქეთ-იქით მირიან და წმ. ნინო; აგრეთვე მხედ და მთავარე და ვარსკვლავები. ირველივ ორხავე მხარეზე აქვს არცელი ასომთავრული ჩართული წარწერა (სიტყვები ამოღებულია დავითის ფსალმუნებიდან): ხოლო ბოლოში ზის თარიღი: ჩიდა, ე. ი. 1711 წელი“.

ამჟამად ალაში საქართველოს სახელმწიფო მუზეუმში ინახება (ისტორ. განყ. № 663).

ალაში სწორეუთხელის ფორმისაა (ტაბულა XVII—XVIII) მისი სიგრძე არის 2 მ 14 სმ, სიგანე—1 მ 70 სმ. ალაში შედგება სამ გრძივ ნაჭრისაგან, ე. ი. ორგან არის მთელ სიგრძეზე გადაკრებული.

ქსოვილი თხელი გამკვირვალე პბრეშუმისაა. აბრეშუმის შენისდსვერი ახლა ძალიან გახუნებულია. ორივე ზედაპირიდან ალაშზე, შეკეთების მიზნით, გაღარულია შენისდსვერი ვეალი. შეკეთება მომხდარა იმ დროს, როდესაც ქსოვილი ალაგ-ალაგ გაცრეცილი ანდა ნილად განადგურებული იყო. ეს მკაფიოდ ჩანს შვის გამოხატულებაზე. ვის მიერ იყო ალაში შეკეთებული, არა ჩანს. შეკეთების ეს მეთოდი ახლოა მოსკოვის საამბრო ბალატის დროშათა შეკეთების მეთოდთან: იქ გაწყალელებ ადგილებს ტაბლის დაკრობის საშუალებით ამაგრებდნენ.⁴

ვეალის დაკრობის გამო დროშა გახამებულის შთაბეჭდილებას სიტყვებს.

ალაში ტარზე ჩამოსაცმელი ყოფილა, რადგან ერთ გვერდზე ყულეები აქვს შერჩენილი. ამჟამად ცხრა ყულეა. ათი უნდა ყოფილიყო, მაგრამ მეათე ახლა დაკარგულია. ზონრებზე აბრეშუმისაა. ზონარზე ოქრისფერი და მონარინჯისფერო-წითელი სწორკუთხელები ცვილიან ერთი მეორეს. მათზე სტოლიზებულიად გამოყვანილია გრძელ-კისერა ფრინველი, ბოლოსაკენ მირტალილებული თავით: ხან ოქროსფერ არეზე მონარინჯისფერო-წითელი ფრინველია, ხან პირტყუ: მონარინჯისფერო-წითელ არეზე ოქროსფერი ფრინველი.

აღ. ხანანაშვილი დროშის ამ აღომის გამომატლებლბათა აღწერილობის დროს ხმარობს სიტყვას „ამოქარგუ-

¹ ი ქვევ.
² წარწერა წაითხული აქვს აღ. ხანანაშვილს (იხ. „საეთნოგრაფიული დროშა“).
³ Ю. В. Арсенъев, О геральдических знаменах в связи с вопросом о государственном флаге древней России, СПб, 1911, გვ. 119.

¹ აღექსანდრე ხანანაშვილი, ნაციონალური დროშა (გაზ. „ენობის ფურცელი“, 1905, № 2738).



ბაგრატიონთა საგვარეულოსთან დაკავშირებულია გერბი დავით წინასწარმეტყველის სურათით და ემბლემატით. დავითნიდან აღებული წარწერებიც ღვთაების განსაკუთრებულ მფარველობაზე მიგვითითებენ. სიტყვაში „შერჩეულია დროშისათვის, როგორც მაგიურნი—მაკურთხეველნი ბრძოლაში ყოველგვარ მტრების წინააღმდეგ, დროშის გამოხატულებანი და წარწერანი გახსენებაა ბაგრატიონთა ნათესაობისა დავით წინასწარმეტყველთან. საყურადღებოა, რომ ნათესაობის გამამკურნალებელი ურასი ცოლი, ბერსაზე, როგორც ეს ჩანს კონსტანტინე პორფიროგენეტის ცნობებით. საფიქრებელია, რომ საქართველოში არსებობდა კონსტანტინე პორფიროგენეტის დროს რაღაც წყაროები, რომლებიც ქართველთა და ხეთების ნათესავურ ურთიერთობაზე მოიხილავდა.

ზემოაწერილი ჩარჩოს ოთხეუ კუთხე შევსებულია ყვავილოვანი ორნამენტით. მცენარის ღერო ორადაა გაყოფილი ძირშივე, კუთხის მწვერვალთან. ეს ორი განშტოება კვლავ ერთდება და კუთხის შუაგულზე იძლევა მრავალფერცილიან ძლიერ სტილიზებულ ყვავილს, თუ იფიქრის ხის კოკოლასებურა სახეს. ყვავილის ქვემოდას, ღეროს აქეთ-იქიდან, მიიპარებება სრულად სიმეტრიულად განშტოებანი, შედგენილი მოხდენილად ზნეილ რკალებისაგან, გრძელ ძლიერად ამოკრილ კუწუბა ფოთლებით, ან ბატარა ყვავილებით. თვით ყვავილების ფურცლები გადახრილია ღეროსაკენ. ყვავილის გულადან ამოღის ღამაში მოხაზულობის რქისებური მორჩი და შტო, რაც კვლავ გვიჩვენებს ორნამენტის ძლიერ სტილიზაციას. შეგადამივ განშტოებად შემოპრკალია აბზინდისებური სამკაული. ორნამენტის ჩრდილები მოცემულია შორი-შორი შტრიხებით. წარწერიანი ოლეს მიერ შემქნელი ჩარჩოს შიგნით ელემენტები (შუაში—მედალიონი, მის აქეთ-იქით მზე და მთვარე, ჩარჩოს კუთხეებში—სამკაული) განლაგებულია იმგვარად, რომ მათ შორის იქმნება დიდი სივრცის შთაბეჭდილება.

ცენტრალური ნაწილის მედალიონი ისე ძლიერად არა ტვირთავს კომპოზიციას, როგორც ამის ვხედავთ სხვა დროების აღმშენებელ, კომპოზიციის სხვა ელემენტებში ას არის მძლავრად დარღვეული მის მიერ: საკმაოდ მსხვილი მასშტაბით ცენტრთან შედარებით მოცემულია მზე და მთვარე, კუთხეების შემკულობა და აგრეთვე თვით მშვენიერი ოლეები წარწერებით.

მოელი კომპოზიცია მისი გულმოდგინედ და მკეთურად გამოხატული ელემენტებით საკმაო სიმშუბუქის და გადაუტვირთველობის ხასიათს ატარებს.

კომპოზიციის საერთო მხარეები აქვს ქსოვისა და ქარვის დარგების აღმოსავლურ, ქართულ და სპარსულ ნაწარმოებებთან, მაგ., ისეთივე ფართო წარწერებიანი ოლე ოთხკუთხედ შემოვლებული, როგორც აღამუზა, გეხდება XVIII საუკუნის მეორე ნახევრის ნაქარობაზე (ელისაბედ ბატონიშვილის სამარის ლოდის საბურველი 1770 წლისა) და სხვა ასეთივე საბურველი 1775 წლისა).

უფრო აღრეც ეპოვებთ პარალელს ივზდის ასეთივე დანიშნულების საბურველზე 1600 წლისა. ამ უკანასკნელის ოლეს აქვს საერთო მხარეები მოხაზულობაში ვახტანგ VI-ის აბის ასოებთან—ერთნაირი შთაბეჭდილებას სტოვებს მკვეთრი აქცენტით მოცემული ასოების გრძელი ღერებში.

წარწერებანი ოლეების გადაჯვარედინების ადგილებში შექმნილი ოთხკუთხედიც ისევეა მოცემული, როგორც ქართულ ერთ-ერთ დორზე¹ და ივზდის XVII საუკუნის აბრეშუმზე².

აღამუხ ამ ოთხკუთხედების ცენტრალურ ნაწილში მოთავსებულია ექვსგზობა სერაბიმბით. სერაბიმბისებური მოხაზულობის ორნამენტი მოთავსებულია შესატყვის ოთხკუთხედში ივზდის ზემოხსენებულ ქსოვილზე XVII საუკუნისა.

ჩარჩოს შიგნით მოქცეული სწორკუთხედის კუთხეების შემკობის ანალოგიას ვხედავთ ზემოდანახსენებულ ქართულ დორსა და სპარსულ ხალიჩებზე³.

ეს კუთხეები ხაზებით არის შესაზღვრული, აღამუხ კი მათ შესაზღვრა ხაზებით არ არის მოცემული, ორნამენტით თვისივლადაა გამოსაჩენი.

კომპოზიციის ცენტრში მოთავსებული მედალიონი, მათი ტალღისებური მოხაზულობა ჩვეულებრივია ახლ საუკუნეთა ქართულ ნაქარობისათვის. მის ვხედავთ ყაჯარზე⁴, ბალიშის პირზე⁵, დორზე⁶ და სპარსულ ხელსაქმზე⁷.

მედალიონის ზემო და ქვემო ნაწილების შემკობა ვერცხვით მსგავსია ასეთივე შემკობის პალმეტებით, რომელსაც ვხედავთ როგორც

¹ სარა ბარანევი, ე. ივლისაბედ ბატონიშვილის მშობის წიგნი (საქ. მუხ. მოამბე¹, X, თბილისი, 1940, გვ. 209).

² Professor Dr. Georg Tschubinašchwili, Die georgische Kunst und die Probleme ihrer Entwicklung, Berlin, 1930, fig. 45. Abb. 14.

³ „A Survey of Persian Art“, Pl. 1037.

⁴ იხ. მეცხ. დამასა, მოღაფის იროდონ სონდულაშვილის მიერ შედგენილი „გზამკვლევი ქართული ხელსაქმის ნიმუშების გამოფენის“ (საქ. მუხუბი), ტფილისი, 1932, ტაბ. 17.

⁵ „A Survey of Persian Art“, Pl. 1095.

⁶ იქვე, Pl. 1193 (XVI საუკუნის მესამე მეოთხედის ხალიჩა).

⁷ „გზამკვლევი ქართული ხელსაქმის ნიმუშების გამოფენის“, ტაბ. II.

⁸ იქვე, ტაბ. III.

⁹ იქვე, ტაბ. IV.



ზემოაღვანილი ქართული ნიმუშების მედალიონებზე, ისე სპარსულ ხელსაქმეში¹. თვით ვერცხვის შტოების ბოლოების პალმეტისებური ვაფორება აქეთვე მდის.

ალამი 1711 წელს რომ არ ყოფილიყო დათარიღებული, საეპარისო იყო მისი სტილი, რომ ვახტანგ VI-ის მეფობის დროისათვის მიგვეკუთვნებინა. ალმის მოხატულობაში ქართულთან ერთად თავს იჩენს ევროპის ხელოვნების შტოებიც. ამაზე ლაპარაკობს საგვარეულო გერბის მოცემა, ხსენდება მიდღეობები, მოძრაობები, ტანსაცმლის ნაოქმა დაღვება. სტილი იგივეა, რაც ვახტანგ VI-ის გამოცემებში²:

1. დავით წინასწარმეტყველის გამოსახულებისათვის დროშაზე ის. ახლო პარალელი „ადიფონი“, ტფილისი 1712;

2. ლომებისათვის—„ლოცვანში“ (ტფილისი, 1710 წ.) „ადიფონი“ (ტფილისი, 1711 წ.), „ეპანში“ (ტფილისი, 1710 წ.);

3. ემბლემები ისევეა წარმოდგენილი, როგორც „ეპანში“ (ტფილისი 1710 წ.);

4. კვართი ისეთივე მოხაზულობისაა, როგორც 1710 წელს დაბეჭდილ „ლოცვანში“;

5. ალმის კუთხეების მსგავსი ორნამენტი ამშვენებს ძველ ბეჭდულ ქართულ წიგნებს. ეს ყვავილოვანი ორნამენტი ახლოა ე. წ. გერმანული რენესანსის სტილთან (იხ. მაგალითად, ორნამენტი ლორენცის წიგნში³).

მედალიონის ოლეს ფოთლებზეც ამავე დემოუნებისაა. მედალიონის და კუთხეების ორნამენტის გეგმა ფოთლებში ძლიერად ამოჭრილი კუწუბებით ჩვეულებრივია გერმანული რენესანსის ნაწარმოებისათვის, მაგრამ მათ ვხვდებით XVII საუკუნის ზემოსხედულ სპარსულ ქსოვილებზეც შპაბაზის პირველს დროსა⁴, ხვედრით მათ XVI საუკუნის ქართულ ოქრომკვდლობაში⁵.

ეს ორნამენტი ამ დროს ზრუნეთშიც ხშირია:

В середине XVI в. получил развитие немецкий орнамент из готических зубчатых трав с элементами гравюрной штриховки и обьемности... Все расцветки этого живописного немецкого орнамента развернулись в печатных книгах, начиная уже с анонимных изданий, а особенно в Апостоле 1564 г., где находятся наилучшие его варианты в большом разнообразии⁶.

¹ „A Survey of Persian Art“, Pl. 1193.

² 1952 წელს გამოვიდა შ. კვასხაძის გამოკვლევა „ვახტანგ VI ტყაპის წიგნი“⁴, რომელიც მიეძღვნა საჭიხის ვახტანგ VI-ის ქართული წიგნის მხატვრული სახის ორიგინალობის შესახებ.

³ Лоренц, Орнамент всех времен и стайей, СПб, 1898 ტბ. 80, № 12, Немецкий ренессанс. Украшения типографского искусства; 16 вк.

⁴ „A Survey of Persian Art“, Pl. 1235.

⁵ იხ. ტბ. 39,1; Ренз Шмерлинг, Золотой сосуд из Чхороцку (ქართული ხელოვნება, თბილისი, 1942).

⁶ А. И. Некрасов, Древнерусское изобразительное искусство, 1937, გვ. 313.

გრძელუკუშებებიან ფოთლებიან ორნამენტს ეხედვით წმ. გიორგის ხატზე, რომელიც რუს მხატვრებს XVI ს. ხელოვნებასაუკ. შესურლებითაა აღავერდის მონასტრისათვის⁷.

ამ ორნამენტს ქართველი ოსტატები, შესაძლოა, უშუალოდ ევროპულ მხატვართაგან ეცნობოდნენ. იმავე აღავერდის მონასტრში XVI საუკუნეში მუშაობდნენ ევროპელი მხატვრები. ერთი მხარე ტაძრისა მათი მონატული იყო: „...Русские мастера расписывали правую сторону храма; левую сторону... писали немцы“, т. е. западно-европейские художники⁸.

წარწერებიან ოლემების ჩართული ასოები ახლოა, თუმცა არაიდენტიურია, ნაბეჭდ წიგნების ასომთავრულ ასოებთან (იხ. 1709-1722 წელს თბილისში დაბეჭდილ „დაბადებაში“ ფიქტურული მონღოლი ასოები⁹).

წარწერას, თვითქოს, ორი ოსტატის ხელი ეტყობა; ზოგიერთი ოლ იჩენვა 7 და 7-ს სოლესტურ მიხედვნილ ბოლოებით, იმ დროს, როდესაც სხეულებში სწორკუთხედად წაკვეთილი ბოლოებია, Q პირველებში უფრო ვიწროა, მეორეში—განირვი; განსხვავდება ქარაგმების სახეც.

ალმის მოხატულობის ზოგიერთი ელემენტი XVI საუკუნეზე მიეკუთვნება. შესაძლოა დავაცენათ, რომ ალაში რამდენადმე ცოცხლობს ტრადიცია უფრო ძველი დროშებისა.

ალამი მოხატულია შინდისფერ არეზე ოქროსი და შავი ფერით. ძალიან მცირე რაოდენობით გვხვდება შიგადაშვად წითელი ფერი. ამჟამად შინდისფერ კულის წყალობით ალამი მეტისმეტად მკვეთრ ფერს იძლევა, მაგრამ თვით ძირითადი ქსოვილი უფრო ნაზი და კეთილშობილი ელფერისა იყო (როგორც ჩანს, იმ ადგილებშიან, სადაც კული აცლილია) და შეხამება უფრო სასიამოვნოა თვალისათვის.

ამ ძალიან შეზღუდულ გამმას დროშის მომხატავი ოსტატურად იყენებს: ის რაც ალმის ერთ მხარეზე შინდისფერია, მეორე მხარეზე—ოქროსფერია, რაც ერთ მხარეზე შავია, მეორეზე—ოქროსფერია. ოლეს ასოებში გან-

⁷ М. Полиевктов, Новые данные о Московских художниках XVI—XVII вв. в Грузии, Тбилиси, 1941, გვ. 17. (პოლიევკტოვის წიგნში მოთავსებულ რეპროდუქციებზე (ტბ. 1) წმ. გიორგი წარმოდგენილია ვერცხლის კედურ ტანსაცმელში. ეს ტანსაცმელი და ვერცხლის არე შემდგომი მოხსნილი იყო მარაკველების მიერ, კედურ ვერცხლის ქვეშ აღმოჩნდა წმ. გიორგის ტანსაცმელზე ხეშოსხედულ ორნამენტი. ხატი ამჟამად საქ. ხელოვნების მუზეუმში ინახება).

⁸ იქვე, გვ. 16.

⁹ „ქართული წიგნი“, თბილისი, 1941, გვ. 32.

საკუთრებით საყურადღებოდ არის მოცემული ფერების ცვა.

დროშის აღმართვისას—ალამის გამკვირვლების გამო — ორი მხარის შენაჯგუფ ასოების მოხდენილი ხაზები და სხვადასხვა ფერები ამიღიდრებენ სურათს.

მთლიანად, ვახტანგ VI-ის დროშა, კომპოზიციის მხრივ, იძლევა ანალოგიებს ქართულ და სპარსულ ხელოვნების ნიმუშებთან. პარალელურად ვხვდებით რუსეთისა და დასავლეთ ევროპის ხელოვნების გაცნობას კომპოზიციის ცალკეული ელემენტების შესრულებაში. XVIII საუკუნის დასაწყისის ქართველი საზოგადოების მისწრაფება ევროპის კულტურისაკენ მკვეთრად აღიბეჭდა დროშაში.

ეს მეფის პირადი დროშაა, რადგანაც მასზე ვხვდებით ზაგრატიონთა საგვარეულო გერბის ემბლემებს.

სოლომონ I-ის დროშა

სოლომონ I-ის დროშა ინახებოდა ხონის ტაძარში ჯერ კიდევ XX საუკუნის დასაწყისში. მისი მოკლე აღწერილობა მოყვანილია ხონის საეკლესიო ქონების დავითარში¹ Mourier-ს წიგნში „La Mingrélie“², პროფ. ექვთ. თაყაიშვილის ნაშრომში „ხონის ეკლესია და მისი სიძველენი“³, ხოლო პროფ. გორდეევს მოყვანილი აქვს ცნობები ამ დროშის შესახებ, ხონის საეკლესიო ქონების 1819 წლის დავთრის გამოცემისას⁴. ეს დროშა ამჟამად ინახება ქუთაისის მუზეუმში. იგი შედგება აღმართის, რომელიც ბუნება დამაგრებელი, და დროშის თავიდან. ალმის მასალა აბრეშუმი იყო წინათაც, როგორც ეს ჩანს ხონის ტაძრის ქონების დავთრიდან: „Хоругъ из шоловой красной материи“. მურაგე წერს, რომ ალამი ვარდისფერი იყო. ესევე ფერი აღნიშნულია ექვთიმე თაყაიშვილის ნაშრომში. ახლა იგი ყვითელია, თითქმის ნარინჯისფერი.

მურაგეს ჩანახატის მიხედვით ალამი ორკალთიანია, მაგრამ ძველ ფოტოსურათზე იგი სამკალთიანია. ასევე აღნიშნული აქვს აკად. ექვთ. თაყაიშვილს: „დრო-

შა საეკლესიო სამეფარდანი“, და ენლაე სენა (ტობულა XX). შესაძლოა, ეს სხვაობა აიხსნებოდეს „შეღწეული ალმის ქსოვილის შეცვლით, თუმცა უნდა ითქვას, რომ მურაგეს წიგნში მოთავსებული ჩანახტი მოკლებულია სიზუსტეს.

ალმის ორივე მხარეზე გამოხატულებანია მოთავსებული: „Хоругвъ... с изображеніями с одной стороны св. великомуч. Георгия, а с другой стороны — св. архистратѣга Михаила“ (ხონის საეკლესიო დავთარი).

მურაგე ასწენებს მხოლოდ წმ. გიორგის გამოხატულებას. „Dans l'église se trouve une croix de Bagrat et l'étendard de guerre du roi Salomon I-er. La hampe surmontée d'une croix d'argent, porte une peinture sur toile: St. Georges, le sabre à la main, qui est encadrée de soie rose à franges d'or fanées“.

დროშაზე გამოხატულია ერთი ასრევ ცხენოსანი წმ. გიორგი, რომელიც გველეშაპს კლავს, ხოლო მეორე მხრივ მთავარ-ანგელოზი აწვდილი ხმლით—ორივე სურათი ატარებს იტალიის მაღალი რენესანსის სურათებით სარგებლობის ბეჭედს.

მურაგეს ჩანახატზე ხატი მოთავსებულია ჩარჩოში, რომლის კუთხეებში ყვავილის მსგავსი სახეებია. ძველ ფოტოსურათზე ეს სახეები არა ჩანს და არც ამჟამად არის.

ალამი, მურაგეს სურათის თანახმად, დამაგრებული ყოფილა ბუნზე რაღაც სპირალური ზოლის საშუალებით. ფოტოსურათზე ალამი მიყვარებულია ისევე, როგორც ახლა. ეს კვლავ მოწმობს ალმის ქსოვილის შეცვლას (ხატის გარდა).

ხონის საეკლესიო დავთრიდან ვიკვებ, რომ დროშის თავს ევრკთის ჯვარი წარმოადგენდა, სამი აყიით შემკული.

აკად. ექვთ. თაყაიშვილი იძლევა ჯვრის აღწერილობას: „ხეტარს ზემოთ ჯვარი არის, რომელზედაც გამოხატულია ჯვარცმული, ზემოთ საბაოთი, ქვემოთ მოთავსან-გელოზი გრანლითი, აქეთ-იქით ჯვარცმულისა დედა ღვთისა და იოანე ნათლისმცემელი; მეორე მხარეზე ჯვარისა წარმოდგენილია წმიდა გიორგი ფეხზედ მდგომარე“.

დროშის ჯვარზე წმ. გიორგი რომელიც მეომრის სახითაა, იგი ქვეითია. სტილისტიკურად თითქმის XIII—XIV საუკუნეების ნიმუშებს მიაგავს. ჯვრის შტოების ორნამენტრ გვიანია, XVIII საუკ. ჯვარი შეკეთებულია.

ჯვრის სამი შტოს ბოლო პალმეტისებურია. მსხვილი აყივი ჩასმულია თვითიული ბოლოს ცენტრში. ქვედა შტო სწორპირობიანიანია, უპალმეტოა და უთვლებოა. მურაგეს ჩანახატზე ჯვრის ოთხივე შტო პალმეტისებურია.

ჯვრის ქვემოთ არის ბუშტი, ისე როგორც პროფ. ექვთიმე თაყაიშვილის ცნობითაა: „ბუშტზედ მგერუ შტო აწერიან: აქ. მეფე სოლომონი“. წარწერა უნდა იქონებოდეს იმერეთის მეფეს სოლომონ პირველს⁵.

¹ Опись ризничным вещам и утвари церковной Хонского Кафедрального Собора... (Дмитрий Гордеев, Материалы к обследованию хонских древностей, საქსტ. მომბე, I, 1924, გვ. 203).

² J. Mourier, La Mingrélie, Odessa, 1983, გვ. 410—411; სურათი, გვ. 408—409 შორის.

³ ექვთ. თაყაიშვილი, „ხონის ეკლესია და მისი სიძველენი“, („სიძველე საქართველო“ III, განკ. I, ტფილისი, 1913—14, გვ. 279—280).

⁴ Дмитрий Гордеев, Матер. к обслед. хонск. древн.; გვ. 203, შენიშვნა № 49.

⁵ ექვთ. თაყაიშვილი, ხონის ეკლესია და მისი სიძველენი, გვ. 279.



აღმის სიგრძე 121 სმ, სიგანე—70 სმ; ვერის სიგრძე—26 სმ, სიგანე—22 სმ; ბუნის სიგრძე—3 მ 27 სმ, ბუნის წაყვანილობა.

დროშა იღებდა მონაწილეობას წმ. გიორგის დღესწაულებს დროს: „მეველდ ხონში 23 აპრილს, გიორგობის დღეს, დიდი დღესასწაულის გადახდა იცოდნენ. ხონის გიორგობა განთქმული იყო მთელს იმერეთში. საყდრის წინ... უწინ დიდი მინდორი იყო. აქ იმართებოდა შესანიშნავი ბურთობა, ჭირითი, ცეკვა, თანამა და სიმღერა. ბურთობის წინ ვერ გამოაყენებდნენ ეკლესიიდან დიდ წმიდა გიორგის ხატს. პანტურაშივლები ამ დროშით გამოუტყდებოდნენ ხატს, წულუკიძეებს ბურთი მოჰნდათ, ვერ პარაკლის გადახდიდნენ უზარმაზარი ცაცხვის ძირში, და მერმე გამართებოდა ბურთობა. ერთ ანეთ დღესასწაულს დასწერებია მურავიოვი და აუწერია თავის წიგნში“¹.

თუმცა დროშის ალაშქვე მეფე სოლომონის სახელი წერია, მაგრამ სავარაუდოა რამე საეკლესიო ნიშნები არა აქვს. ამიტომ საფუძვრებელია, რომ ეს იყო იმერეთის სამეფოს დროშა და არა მეფის პირადი დროშა.

სამეფო დროშის თავი ახალციხის მუზეუმში

ახალციხის მხარეთმცოდნეობის მუზეუმში ინახება შუბის პირი (ტაბულა XVIII), რომელიც, გადმოცემით, მეფის დროშის თავს წარმოადგენს.

მის შესახებ ივ. გვარამაძე („ვიწინე მესხი“) გავს. „დროშა“-ში წერდა (1881 წ. 1/XI, ახალ ამბებში):

„ახალციხეს ენახე ერთი ვიღა ჩინოვნიკის აღქვსანდრე კრუპოვსკისათჳ ქართულად მეფის დროშის შუბი 7 ვერსოკის სიგათი. ზედ აწერია ოქროს ასოებით მხედრულად:

„ქ. მომეც შენ უფალო შეწვევა
ჭირსა, რომელ ღვთისა მიერ
ვყოთ ძალი: და მან
შეურაცხე ჰყოს მტერნი ჩვენნი“

„ეს დროშის შუბი თვლისში ვიღაც თავადის შვილს უტუქებია თუ დაუთმია ზემოხსენებული პირისათვის ამ რამდენიმე წლის წინად“.

დიმიტრი ბაქრაძეს ცნობა ამოუტყრია გავითოდან და სხვა ხელნაწერ მასალებთან ერთად შეუნახა².

როგორც ჩანს, შუბის პირი შეუქმნია „ვიწინე მესხს“, რადგან ახალციხის მუზეუმში მის სახლიდან არის მოხვედრილი.

შუბის პირი (ახალციხის მუზ. № 1325) მთლიანად რკინიდან არის ნაკედი. ლულა, რომლითაც ის ბუნება დამაგრებული, მრგვალია დიამეტრში, წაყვეთილი კონუსისებურია, ეფროვდება ზემოთკენ, სრულიად სადა.

¹ ივეთ. თაყაიშვილი, ხონის ეკლესია და მისი სიძველენი, 83: 279.

² იხ. მისი არქივიდან შემოსული ხელნაწერი, № sd 3037, საქ. მუზ. ხელნაწერების განყოფილებაში.

ლულასა და წვერს შუა არის ვერ ბირთვისებური, რელოვები სალტე, ხოლო შემდეგ ბრტყელი, წახნაგისებრი ბული სალტე. წვერი ძირში რაქწახნაგაა, ზემოთკენკი გადაის ითხ ძლიერ წახნაგში, რომლებიც წვერისაკენ თანდათან ეფროვდება და ოდნავ მრგვალოდება. წახნაგების შუაზე, მთელ სიგრძეზე, ძალიან მცირე ჩაღრმავება ეტყობა. თვითველ წახნაგზე ზარნიშით დაწერილია თითო ტერტიონი („ვიწინე მესხი“-ში მიერ გამოყვეხებული სტესტი სრული სიზუსტით: ვერ გადმოცემეს წარწერას):

ქ. მომეც ჩვენ ჭო შეწვევა
ჭირსა რ ღ ლთისა მიერ
ვყოთ ძალი და მან
შეურაცხეოს მტერნი ჩქქი

გაწაფული ქართული ხელიდან მედენდება, რომ შუბი ქართველი ოსტატის ნამუშევარია.

წარწერის ხასიათი XVII ს. ტექსტზე მივითითებს, აგრეთვე თვით საგნის ფორმაც. იგი ძალიან ჰგავს პაპუა მოურავის დროშის (იხ. ქვემოთ) სარკობ წვერის ფორმას.

ტექსტი „დავითინ“-დან არის აღებული (ფსალ. 107, 12-13).

ტექსტი განსხვავდება წერილობაწებში, როგორც 1711 წელს დაბეჭდილ დავითთან, ისე ბაქარის „დაბადების“ დავითის ტექსტთან შედარებით.

1711 წლის დავითის ტექსტი: „მომეც ჩვენ შეწვევა ჰირსა რამეთუ... ღოთისა მიერ ვყოთ ძალი და მან შეურაცხევენს მტერნი ჩვენნი“.

ბაქარის „დაბადების“ დავითის ტექსტი: „მომეც ჩემს შეწვევა ჰირსა: რამეთუ... ღოთისა მიერ ვყოთ ძალი და, მან შეურაცხევენს მტერნი ჩქქნი“.

რადგანაც დავითის ტექსტებს ესედავთ სამეფო ალაშქვე (ვახტანგ VI-ის დროშა) და სამეფო დროშის თავზე, შესაძლოა დავასკვნათ, რომ ახალციხის მუზეუმის შუბის პირიც, მართლაც, სამეფო დროშის შუბის პირია.

მისი მასალა—რკინა—უნდა გვიჩვენებდეს, რომ დროშა საომარი იყო.

„დროშა სასულხისფულო“ მიორამი XIII-ისა

პლატონ იოსელიანის გამოკვლევის თანახმად, გიორგი უფლისწულს, ერეკლე II-ის ძეს, როდესაც იგი შვიდი წლისაა დაბა, მეფე თეიმურაზის ბრძანებით მოეშობა დროშა სასულხისფულო. მართლაც საგანგებო ცერემონიალი სდევდა: „კათოლიკოსმან ანტონი უკურთხა დროშა ესე და მიაართვა მეფის ძესა მეტეხისა ეკლესიასა შინა, პარაკლისისა გარდახდითა.“¹ შვიდი წელი, როგორც ჩანს, უფლისწულთათვის იყო ის ასაკი, როდესაც მას უკვე მომწიფებულად სთვლიდნენ სწავლისათვის და სხვადასხვა წვრთნისათვის.

¹ პლატონ იოსელიანი, ცხოვრება გიორგი მეცამეტისა, ტფილისი, 1936, გვ. 26.



დროშის მირთმევა ბატონიშვილისათვის დაკავშირებული იყო ეკლესიისათვის შესაწირავის გადაცემასთან. ამ დღეს იყო სასახლეში დარბაზობის მავკარი შეკრება:

„დღეს ამას იყო დიდი პატივობა სტუმართა სასახლისა პალატებში, ქალთა და კაცთა. ამასვე დღეს აღსაზრდელად მეფის ძისა, შესწირეს მეტეხისა ეკლესიასა, ვითარად კარისა ძველად საყდარსა და კათოლიკოსისა მეტეხსა, ძვირფასი ბარძიმ-ფეშუმითი. სამი კომლი კაცი, და ერთი ხელი შესამოსელი, და მიუბოძეს წინამძღვართა მისთა ოქმი შესწირულობისა“¹.

პლატონ იოსელიანი მოგვითხრობს ამ დროშის შემდგომ თავგადასავალს: გიორგი XIII (XII) დაუსვენებია ეს დროშა კარის ეკლესიაში:

„განმანსებელმან წამინდის გიორგის ეკლესიისა, აღმენესელისა სვიმონ შანგიფისაგან, დასდვა იგი კარის ეკლესიად; მას შინა დასვენა დროშა თვისი და შესწირა ბარძიმ-ფეშუმითი ვერცხლისა“².

დროშის შენახვა ღვთაების ტაძარში, შესაძლოა, საქმის კეთილად წარმართვის რწმუნასთან არის დაკავშირებული.

გიორგი XIII-ს ვარდაცვალების დღიდან დროშის ალამი ბუდეში ჩაუღვიათ და შეუნახიათ ამავე ეკლესიაში.

„დროშა ესე იყო ჭულში ჩადებული და კრძალვიდა კარის წმინდის გიორგის ეკლესიისა შინა, დღითგან მეფის ვარდაცვალებისა“³.

დროშის შემდეგი თავგადასავალი გადამხულია იოსელიანის სახლთან. კარის ეკლესიის მღვდელი ყოფილა გერ შაპა პლატონ იოსელიანისა, შემდეგ შაპა პლატონისა ეგნატე. 1830 წელს (1850 წელი შეთქმულების წელს წარმოადგენს) ეგნატე იოსელიანს შეშინებია, რომ მეფის მთავრობას არ მიეცა იგი პასუხისგებაში, გიორგი უფლისწულის დროშის შენახვის გამო. ამიტომ დაუწვია დროშის ბუნი („ხე“), ხოლო დროშის თავი—„ვეცხლის ბუშტი“ („ხისა ამის თავზედ ნაკეთი ვეცხლისა ბუშტი“) გაუყვია. აღებული ფულით გაუყვებია ხის ბუდე. მასში ჩაუღვია დროშა ხატის სახედ, ე. ი. დაუყვია დროშის კალოები ისე, რომ საუბრებელსაყენ იყო მიმართული ალამზე ამოჭარბული ხატი. ბუდე ზემოდან გაყვებულ ჰქონია მინა:

„ბუშტი ვეცხლისა და თეთი ძელი, რომელზედაც იყო დამყარებული სახე დიფისმობლისა, განაქარვა ნამამან ჩემმან 1830 წელსა შიშისათვის რუსთა მთავრობისა: ეშინოდა, არა ჰკითხონ, რად გაქვს დროშა ესეთი... შეშინებულმან დასწვია ხე, რომელზედაც იყო ბძული თეთი ხატი. ხისა ამის თავზედ ნაკეთი ვეცხლისა ბუშტი გაყვია და ფასითა ამით უქმნა კიოტი ფიცრისა,

დაკეცა დროშასა ამს სამსხვიად გრძელ ფიტიში (და ჩასდვა კიოტსა შინა მინითა დაფარული“⁴.

ამის შემდეგ ეგნატე იოსელიანს ეს შენიღბული დროშა-ხატი თავის სახლში დაუსვენებია: „დაისვენა თავჯანის საცემელად სახლსა შინა თვისსა“⁵.

იოსელიანთა ოჯახში ინახება ამჟამადც ეს დროშა და მისი შესწავლისათვის (კად. გ. ჩუბინაშვილის თაობაზე) დროებით დათმობილია მეცნიერების დამსახურებული მოღვაწის პროფესორის დავით იოსელიანის მიერ ქართული ხელოვნების ისტორიის ინსტიტუტისათვის. პროფესორი ჩამოშავალია პლატონ იოსელიანის ამის ონისიში. იგი ცხოვრობს თბილისის ძველ ნაწილში, ჩახრუხადის ქუჩაზე, სახლში, რომელიც, მატრეველული პროფესორის სიტყვით, აშენებულია, დაახლოებით 50 წლის წინაა. პლატონ იოსელიანის დროს ეი დაბრახნი მდგარა. დარბაზის ქვემო სართული დარჩენილა. დროშა, ხატის ბუდეში ჩადებული, ამ სახლში ინახებოდა, დარბაზის თანხაში. უბნის ხალხი შევიდოდ სახლში ამ ხატს სანთელს უნთებდა.

ეს ბუდე (ტაბულა XXI) არის მოწითალო-მარბისფერად შედებული ხისა (სიგრძე—52, 3/8, სიგანე—43, 7, სიმაღლე— 5,5); ბუდე აქვს კარი. მის დასამარგებლად ხს 2 საყვირა, რომელია გადაწყვეთი კარი იღება. ერთი საყვირი დაწვენილი პირამიდისებური ფორმისა, იმავე ფერის ხისა, როგორც ბუდე; დამარგებულია განიერი თავიანი რკინის ლურსმნით. მეორე საყვირი მომარგვალბულია თვისაყენ.

სპილენძის საყვირი დამარგებულია ბუდის კარს ერთ გვერდზე. იგი ბრტყელია, სტილიზებული ფოთლის მსგავსი. როგორც ეტეობა, კარის გაღებისათვის—გამოსაწყევად—არის განწყვნილი.

დროშა დაუქვიათ ლურსმნებით ცალკე ფიცარზე და ისე ჩაუღვიათ ბუდეში. ფიცარი შეუღებავია. აქვს მოგრძო სწორკუთხედის ფორმა. ფიცრის სიგრძე არის 43, 7 მმ, სიგანე—31,4, სისქე—1,2. ქსოვილი დაქუდილი იყო ფიცარის მხოლოდ ზედა ზედაპირზე, კართან შედრდებით გაყვებულის ხის სიგარს ჩარჩოს საშუალებით, რომელიც 4 თამასკანა შედგებოდა. თამასკები მკრთალ ყავისფერად იყო შეღებილი“⁶.

თამასკების ჩარჩო მისდევდა ხატის ოლეს, რომელიც შედგენილია შექ ყავისფერ და ვერცხლისფერ გადახზართულ ძაფებისაგან.

ხატის ბუდის 2 მხარეზე (ზემოზე და მარჯვენა გვერდისაზე) დამარგებულია რკინის კილოები. მათში თოკებია გაყრილი, ხატის დასაკიდად.

ხატის ბუდის ზურგზე (გარედან) დაწერილია შავი მელნით:

¹ პლატონ იოსელიანი, ცხოვრ. გიორგი მეცამეტისა, აკადე გარდაცვალის რედაქციით, თბ. 1936, გვ. 26—27.
² იქვე, გვ. 39.
³ იქვე, გვ. 27.

⁴ იქვე, გვ. 27.
⁵ იქვე, გვ. 27.
⁶ ალამა რესტავრაციის შემდეგ თამასკები აღარ გაუყვიათ და სპოვილი აღარ დამოქვია ზედა, რომ ლურსმნებს არ გაუფუჭებიათ.



ეს თარიღი უნდა ეწინააღმდეგებოდეს პლატონის იოსელიანის მიერ მოყვანილ თარისდროშის დაშლისა და შეთქმულების სამხადისის წლებს უნდა ეხებოდეს. დროშის შესასწავლად საჭირო იყო ალამის განთავისუფლება ფიცრისაგან. პროფ. დ. იოსელიანის თანხმობით და აკად. გ. ჩუბინაშვილის განკარგულებით ფოტოგრაფიულად გადაღებულ იქნა დროშა ჯერ ბუდეში ჩაღებული, შემდეგ ბუდეიდან ამოღებული, მაგრამ ჯერ დაკრული ფიცარზე, შემდეგ სპეციალურმა კომისიამ, რომლის თავმჯდომარე იყო მეცნ. დამასახურე-ბელი მოღვაწე იროდიონ სონდულაშვილი და წევრები ინსტიტუტის მეცნიერი მუშაკები მ. მისურაძე და ს. ბარნაძე, განათავისუფლა დროშის ალამი ფიცრიდან. შედგენილ იქნა აქტი იმის შესახებ, რა მდგომარეობაში აღმოჩნდა ალამი¹.

ქსოვილი ძალიან დაგლეჯილია კიდებზე. ამოგლეჯილია ადგილი მარჯვნივ, ზემო კუთხეში ოლეს შვივით. დახუთულია ქსოვილი მარცხენა მხარისაკენ, ოლეს შიგნითვე, ანგელუზის ფრთის ქვემოდან და საყარქერის ფეხთან. სხვა ადგილებშიც ქსოვილი ბევრგან გა-

¹ რიცხვ 10-თან აქ გაურკვეველი ნიშნებია, თითქოს რუსულად წერია: „ОКТИМБР[И]“.
² მოყვას ოქმის პირი:
ჭ. თბილისი

1944 წელს 14 ნოემბერს ჩვენ ქვემო ხელის მოწვევით, ქართული ხელოვნების ისტორიის ინსტიტუტის დირექტორის აკად. გ. ჩუბინაშვილის განკარგულებით დანიშნულ კომისიის წევრობ, ხელოვნების მუზეუმის მეტეხის მცირე ხელოვნების განყოფილების გამგე იროდიონ სონდულაშვილმა, ინსტიტუტის მეცნიერმა მუშაკებმა სარა ბარნაველმა და ზაქარია მისურაძემ, ინსტიტუტის დირექტორის დაჯავლბობ, ამოკლულ კუბიდან გიორგი ბატონიშვილის (სრეკელ II-ის ძის) ხადა დაკრული ლურსმუხით დიფარზე გვერდებ და ბოლოზე შეყოცილი დროშა, რომელიც მუსწავლის მიხნით დროშებთ მოტანა ნადა პროფ. დავით გიორგისძე იოსელიანის სახლიდან (ჩანახტისძის ქუჩა № 6) და რომელზეც არის ნაქარტი ღვივისშობილი, მკლომარე ტახტზე ყრმითაობ, თითო ანგელოზი ტახტის მარჯვნივ და მარცხნივ და ღორბეტი თბილელი, მუსლოურილი ღვივისშობლის მარჯვნივ, და წარწერები, — ავაძრთ ფიცრზე და დავშალო. გავშლისა დროშა აღმოჩნდა შემდგარი მოცისფრო და მოყვითაონ აბრეშუმისაგან, ნაკე ადგილებში ხატის ირველი დახუთილი ალავალავ: მარჯვენა ტოტი ილიაში შეხუბი, ამავე ტოტის ბოლოზე ალავალავ დაფრეწილი, ვვერდის მარცხენა ტოტის ილიის გასწვრივ გამოვლელი და ამ ილიის თავშიც და ბოლოშიც დაფრეწილი, თავზე სწო შევლი ნახუბრეწით მარცხენა მხარეზე დიდი ლეხებით და საბრთოდ, სხვადასხვა ადგილას მრავალი წერტილანი ზაინი,

- ხელის მოწვერნი: 1. ორ. სონდულაშვილი
2. ს. ბარნაველი
3. ზ. მისურაძე

წყალბულია. ფერები გადახუნებულია, განსაკუთრებით ეს ჩანს გამოხატული პერსონაჟების ტუჩების ზე.

ალმის ფორმა (ტახტულა XXII) არის სწორკუთხედი, რომლის ერთი მხარე თავდება სამი გრძელი სამკუთხედი კალითი. სიგრძე ალმისა—1 მ 40 სმ, სიგანე—1 მ 2 სმ, სიგრძე კალითისა — 63-65 სმ, სიგანე — 31-33,5 სმ. როგორც ცხედავთ, მართლდება პლატონ იოსელიანის ცნობა, რომ დროშის „სამ სხივად გრძელი ფრთები დაკეცილი იყო“. ალამზე, კალითების საწინააღმდეგე მხარეზე მიკერებულა სამ ალავას წვეილ-წვეილად აბრეშუმის ზორტი, ალმის ასაბმელად ბუნ-ზე.

სამივე კალითის ბოლოზე დაკიდებულია ფუნჯები. ალმის სწორკუთხედ ნაწილზე დაკერებულია ხატი. იგი ნაქარგია აბრეშუმზე, რომელსაც სარჩულად თეთრი ტილო უდევს (ორივეზე ერთად არის ნაქარგო). ხატის ადგილას ამირვად აბრეშუმი ორმაგი გამოდის. ხატი დაკერებულია გეზად. მიკერების ადგილებზე მოვლებულია გადახლართული ძაფებისაგან გაკეთებული ყათიანი, როგორც ზემოთ იყო ნათქვამი.

ალმის ფიცრიდან ახსნის შემდეგ დადასტურდა პლ. იოსელიანის ცნობა: ალმის შუა ნაწილი, მართლაც, ყვითელი ფერისა აღმოჩნდა, გაშლამდე თეთრი ჩანდა. ეს არის რბილი, სასათონო, მოკეროსფერი დერი. ამ ყვითელ მასალას პლ. იოსელიანი ატლასს უწოდებს, მაგრამ ეს ატლასი კი არ არის, არამედ მშენეიერი, მჭიდროდ ნაქსოვი აბრეშუმი, ყანაოზი. ძალიან საინტერესოა, რომ მეორეგან პლატონ იოსელიანი ამ ქსოვილს „მოცს“ უწოდებდა.

დროშა ერთფერი კი არ არის, როგორც პლ. იოსელიანს დაუსკვნია ხატის ფერის მიხედვით, არამედ ორფერია: ყვითელი და მოცისფრო-ოღნავ ფუსტულისფერი. ეს მეორე ქსოვილიც ყანაოზია. ალმის სწორკუთხედის შუა ნაწილი მოყვითალოა, აქეთ-იქითა (ზემო და ქვემო) — მოცისფრო; შუა კალთა — მოყვითალოა, აქეთ-იქითა მოცისფრო.

ალამს აქვს კარგი და ცუდი პირი. ხატი კარგ პირზეა დაკერებული. ცუდ პირზე გამოხატულება არ არის. ცუდი პირიდან ალამის ყველა ნაკერაზე წაყერებულ არის ატმისფერი აბრეშუმის ზოლიანი. ატმისფერია აბრეშუმის ზორტები დროშის ასაბმელი, ხოლო ფუნჯები ფუსტულისფერია. სწორკუთხედის კიდებზე (გარდა იმ კიდისა, სადაც ზორტებია დაკერებული) და

¹ ამჟამად ალამი შეკეთებულია ძველი ქართული ხელსაქმის გამოკლილი რქისკაპარკის ანასტასია ჩანდიერის მიერ, პროფ. დ. იოსელიანის თანხმობით.

² ქართული ხელსაქმის სპეციალისტის ანასტასია ჩანდიერის დასკვნით.

³ ანტონ პირველი, წყობილსიყვამობა, ტფილისი, 1853, გვ. 219 (პლატონ იოსელიანის მიერ გაკეთებული შენიშნა).



ტოტების კიდებზე შემოვლებულია, მხოლოდ ცუდი პარდან, კვლავ იგივე ატმისფერი აბრეშუმი.

დროშა დამზადებულია თეიმურაზ II-ის ბრძანებით. მის მიერ არის შერჩეული ფერიც ალმისა და გამოხატულბაც მასზედ. პლატონ იოსელიანი ხატის დამზადების ტექნიკისათვის ხმარობს ტერმინს „სლოვა“ (ხოლო მეორე ნაშრომში: კერვა („ნაკერა“)¹). სინამდვილეში ხატი, მართლაც, „ნაკერია“², ნაქარგია. ხატი მოქარგვია სამეფო კარის მთლილოსანს:

„მეფემან ქართლისა თეიმურაზ მეორემანს... მეფის ძესა გიორგისს... ბრძანა მოუშალონ დროშა საუფლისწყულო. მისისავე ბრძანებითა მიიღეს ყუთელი ატლსა და მასზედ მოქსოვის ხატი მიღებთა ლეთისმშობლისა ფერადებითა და კილოტებითა.“

„მოშქოვი მისი იყო ამირჯებისა როინისა ასული და კერები როსტომ ციციშვილისა ანასტასია, რომელიცა ახლად დედოფალს ანასთანს, თეიმურაზ მეფისა მეუღლესა და არღა შორადება მეფისა სასახლესა, და რომელიცა იყო საყვარელი და დაახლოებული დედოფალისა თამარისა, პირველისა ცოლისა თეთი თეიმურაზ მეფისა“².

მოქარგვის დროს დედნად ჰქონიათ ხატი, რომელიც გაუკეთებინებია დომენტი კათალიკოზს³.

„ხატისა ამის კოხოსა ანუ პირისავე სჩანს, რომელი იეთი ნამდვილი იყო შემზადებული დომენტი კათალიკოსისაგან. ამისათვის რომელ ქვე ხატისა ლეთისა დედისა ხატისა თეთი დომენტი მუხლმოდრეკით და ხელთა განაწირობითა ლეთისა დედისადმი შედრებელია“⁴.

როგორც ძველი ქართული ხელოვნების სხვა მაგალითებიდან ჩანს, მედრებელის გამოხატვა ხატზე ზოგჯერ შეეცდებინა დროსაც ხდებოდა, მაგრამ ხატის სტილი, რომელზედაც შემდეგ იქნება ლაპარაკი, გვიან საუკუნეებზე მემკვიდრეობებს.

პლატონ იოსელიანის სიტყვით, ხატის დედანი დაკარგულა ადამაშვანის შემოსევის დროს:

¹ ანტონ პირველი, წიბილისტიკავიაზი (პლატონ იოსელიანის შენიშვნა, გვ. 219).

² პლატონ იოსელიანი, ცხოვრება გიორგი მეცამეტისა, გვ. 26.

³ სინდერტსკია, რომ იოსელიანების გვარში არსებული თქმულება ამ ძველი დროის შესახებ არ ეთანხმება პლატონ იოსელიანის ცნობებს. ამ თქმულებით ერთ-ერთი იოსელიანი ადამი ზამთლის დროს მოუღუტებია ბერძნად, შემოღუტებია ტანზე, ასე მოუღუტებია გადარჩენილი ადამი სახლში, და ამის შემდეგ ადამი სახლში იწახება.

⁴ კარბელაშვილს ჩაწერილი აქვს სხვა თქმულებაც: „1725 წ. რომ დომენტი ბატონიშვილი კათალიკოზი სტამბოლში დატყვევდა, მისა და, დედოფალს თამარსა ცრეულ მეფის დედამ, ყუთელა მოზე ამოკრა აბრეშუმის ძაფით მერტვის ლეთისმშობლის ხატი და დომენტი კათალიკოზი, მუხლმოდრეკით მოსცვილა. ეს ხატი გიორგი მეცამეტისა 1767 წელსან მიიღო საპატრიარქო დროშად“ (სტარობოროს საერო დროშის გამო“, ივერია“, 1904, № 284).

⁵ პლატონ იოსელიანი, „ცხოვრება გიორგი მეცამეტისა, გვ. 27.

⁶ H. Кондаков, Опись памятников древности в некрополях храмах и монастырях Грузии, СПб, 1890, გვ. 106.

„...ხატი ესე ძველი თეთი ნამდვილია, რომელიცა თფილისის ალმისა დღესა 1795 წელსა სპარსელებსა“⁵.

ხატი (სიგრძე—37,4 სმ, სიგანე 27,3 სმ) ნაქარგია ფერადი აბრეშუმის ძაფით, ვერცხლის ძაფით, რომელიც დაკრებილია თეთრ აბრეშუმის ძაფზე, მოოქროვლი ენერჯის ძაფით, და შემკულია სპილენძის მოოქროვილი კილოტებით (ნაჩრებტინი ცენტრში, თხელი, პატარა დისკოები).

ხატის ცენტრში (ტაბულა XXI) მოთავსებულია ლეთისმშობელი, საყდარზე მკლდობარ. მარცხენა ხელში იესო ქრისტე უჭირავს. მარჯვენა ხელი მიმართულია იესოსაკენ, ყრმა ზის ხელზე, თითქმის დას, ცალფეხზე დაბჯინით ერთი ხელი მატურთხებელია, მეორე ხელში ძალიან დამახინჯებული გრაგნილი უჭირავს. საყდრის ზურვით: აქეთ-იქით, დას 2 ანგელოზი. ჩანს მათი თავი, ლეთისმშობლისაკენ მიბრუნებით, და მხარის ნაწილი ფრთებით.

ლეთისმშობელი მოცემულია შემკვეთელისაკენ მიტრიალებით.

შემკვეთელს ბერის ტანისამოსი აცვია. მის თავთან ამოქარგულ წარწერიდან — **ՏԱՄԻԼ ԳԼԽԻՆԻ** — ვიკვებთ, რომ ეს შემკვეთელი თუ მხევეწარი არის დომენტი თბილელი.

ერთი დომენტი თბილელი მოხსენებულს ჰყავს ალ. სხანაშვილს: „1701—1727 წ. დომენტი მესამე ორბელიშვილი, წოდებული თბილელ-ბოვენელად“⁶.

მაგრამ პლატონ იოსელიანის ცნობით აქ გამოხატულია დომენტი III კათალიკოზი, ბატონიშვილი:

„დომენტი მესამე განაგებდა ეკლესიასა ქიზიბორსი მეფისა ანუ ეახტან VI ეახსა და იყო მრავალად ღუაწლდებული ეკლესიისა...“⁷

„თფილისს მეტხეთა ღუთის-მოკლისს ყუთელს მოეზღე ნაკერს ხატზედ, რომელიცა შემდგომად მიიღო დროშად მეფის ძემან და მერეთ მეფემან გიორგი მეცამეტემან, იყო დამოსახტული კათალიკოსი ესე დომენტი მუხლმოდრეკით მოცეტლი“⁸.

დომენტი თბილელი დამოქილია საყდრის (სავარძლის) მარჯვნივ. პერსპექტივის უცოდინარობის გამო იგი მოთავსებულია საყდრის გაღმა. იგი გამოხატულია ღვირა პატარა ტანისა, ვიდრე ყრმა იესო—ძველი აღმოსავლური მანერა: ადამიანის პატარად გამოხატვა ღვთაების წინაშე⁹.

კომპოზიციის ზემოდან არის ამოქარგული წარწერა.

¹ პლატ. იოსელიანი, ცხოვრება გიორგი მეცამეტისა, გვ. 27.

² ა. სხანაშვილი, გუბარბა, წითლის, 1891, გვ. 7. დაბეჭდილია შედომის: „პულკანა“. შესწორება ხერხდება იმ საბოთას საფუძველზე, რომლის შემთხვევაში მოთავსებული აქვს ეს ცნობა ალ. სხანაშვილს.

³ ანტონ პირველი, წიბილისტიკავიაზი (პლატონ იოსელიანის შენიშვნა, გვ. 219-26).

⁴ ივრის რღვევი (G. Contenu, Manuel d'archéologie orientale, III, Paris, 1936, fig. 743).



იგი ორ სხვადასხვა დროს უნდა ეკუთვნოდეს. ზემო 2 სტრიქონი ვერცხლის ძაფით არის შესრულებული (ეს ძაფები დამაგრებულია მოყვითალო ძაფით):

შურს ი-ც-სკ!
ჰიქსუს ი-ც-სკიქსი

შემდეგი 3 სტრიქონი შავი ძაფით და სხვა ტექნიკით არის შესრულებული. ლეთისმშობლის თავის აქეთ-იქედან:

1 სტრ. **ჰ-ს-ი-ც-ს-შ-რ-ი-ფ-ს-ი-ს-ს-ი-ფ-ი**
2 სტრ. **ჟიქსუს**
3 სტრ. **ი-ფ-ს-ი**

იესო ქრისტის თავის ზემოთ კვლავ შავი ასოებით წერია: **ქ-ი-ქ**

იესოს წარწერა უშუალოდ მისდევს ლეთისმშობლის წარწერის **ქ-ს** ს, მაკაფოდ არ არის გამოყოფილი.

კომპოზიცია ოდიცირის ტიპისაა, საზეიმო ხასიათისა, იმ ვარიანტთანაა, რომლებზეც ლეთისმშობელი შეიკეთებულია თუ მლოცავისაყენ არის მიბრუნებული, საყდარიც არაფორნტალურად ჩანს, მაგრამ ძალიან დამახინჯებულია რაქურსში.

კომპოზიციას საერთო აქვს XV საუკ. ბერძნულ-იტალიურ ხატთან¹ (ანგელოზების სახეები, ნაწილობრივ შავი პოზები, საყდარი და სხვ.). მსგავსება ეხება მხოლოდ კონტურებს, ცხადია, არსებობდა ხატის ამ გარიანტისათვის ზუსტი ნიმუში, რომელსაც მრავალსაუკუნოვანი ისტორია უნდა ჰქონდეს. შევკვლით ან დამატებულია მხოლოდ მლოცველის ფიგურა ხატის შეკეთების დროს. ძირითადი კომპოზიციის პირვანდელი ნიმუში კარგი უნდა ყოფილიყო. ხატი, ცხადია, პირის პირს წარმოადგენს.

დასავლური სკოლის და გვიანი საუკუნეების მიჩვენებელია ლეთისმშობლის გვირგვინი. გვირგვინსე ეხედვით ივერის ლეთისმშობლის ქართული ხატის გვიან მიკვდილობაზე თაინო².

თუმცა კომპოზიცია და ზოგიერთი შტრიხი კარგ დღეაზე მივითითობს, ხატის შესრულება ძალიან ტლანქია მონაზულობისა და დეკორაციის მხრივ (მსიერის სახეები, მოკლე ფიგურები). გაიკლებით უფრო უშეუა და ტლანქი დომენტი თბილელის ფიგურის პროპორციები: ძალიან დიდი თავი, უხერხულად დასმული მხრებზე, სახის ტლანქი ნაკეთები, თვალები მცდარი მიმართულება. ლეთისმშობლის და იესოს ხელებთან შედარებით, დომენტი თბილელის ხელები ძალიან ტლანქი მონაზულობისაა. ტანსაცმელში სრულიად გაუგებარია რაღაც ყავისფერი ნაწილი. შეუფერებლად დღაღებულა ტანის ნაწილებთან ნაოჭები.

პერსონაჟთა სახეების, ხელების და ფეხების ტურები შავი ფერის ძაფით არის ნაკერი. შავი ძაფითვე ნაკერია ქრისტეს ფიგურის კონტურები. დანარჩენი კონტურები და ტანსაცმელის ნაოჭები კი აღნიშნულია თეთრ აბრეშუმის ძაფზე ნაგრვ მსხვილ ვერცხლის-ძაფით შესრულებული ხაზებით. ტანსაცმელის ნაოჭები ფორმებს არ ხატავს, მათი მიმართულება არ ეყუბა სხეულის ნაკეთებს. ზოგჯერ ნაოჭები ორი ხაზისაგან შედგება. ფერებში თითქოს კვალა იმისი, რომ დედანში ფერების ნაღუანებით მოდელირებული იყო ტანსაცმელით დაფარული ნაკეთები.

ხატის სხვადასხვა ნაწილებზე ქარგვის ტექნიკა სხვადასხვაა.

ლეთისმშობლის პირისახე, ხელები, თითქმის მთელი მისი ჩაცმულობა, იესოს პირისახე, ხელები და ფეხი, ანგელოზების სახე და დომენტის ხელები ნაკერია ბუნდ ვერცხლისფერ, თეთრზე ვაღაგრხილ ძაფით (დომენტის სახე თეთრი ძაფით არის შესრულებული, რაც შეკეთების შედეგს უნდა წარმოადგენდეს). ლაშებზე უყურსიგოა. ისინი ისეთ შთაბეჭდილებას ჰქმნიან, თითქოს ხატის დედანი მოზაიკური იყო—ლაშებში სახის ნაკეთებს მისდევს, რაც კვლავ მოზაიკურ ხატებს გვაგონებს.

იესოს ნიშბი (არა ჯვარდი) და ქიტონი, ლეთისმშობლის გვირგვინი შეკერილია სხვა ტექნიკით: ტალღისებურად დამაგრებული ძაფების კონებით (სამ-სამი დიდი ლამბით). გრძელი ლამბებით გაკეთებულია ანგელოზების ფრთები და საყდარი. ამ უკანასკნელთათვის მხოლოდ აბრეშუმის ძაფია ნახმარი.

ანგელოზების ობებზე მკაფითა ძაფების მდინარება. ერთნარი ფერის ძაფის ლამბები გადმოგვეყვს ხეული ობების ტალღებს. გვირგვინის ძვირფასი თვლები თითქოს რელიეფური მარცვლებით არის შეკერილი. ქარგვა სხვადასხვა ტექნიკით და ძაფით ერთვარც ცხოველ-სახეულობას ქმნის. მოზაიკისებური ნაქარგი თავის სიმჭიდროვით განსაკუთრებით გამოიყოფა.

ფერები მთელი ჯგუფისა ძალიან რბილია. მოცემულია მრავალი ელფერი, მაგრამ კილტიები ჰვარავნ და ანდგომებენ კარგ შთაბეჭდილებას. კილტებით დაფარულია სავარძელი და ანგელოზის ფრთები, რომელიც მტრდისფერია—მოცისფრო-თეთრი.

ფერების სინაზე, თითქოს, კვლავ იტალიურ სკოლის გაცნობაზე მივითითობს: აქ ვხედავთ შოქროვილ-ვერცხლისფერს, ვერცხლისფერს, ფირუზისფერს, მოია-სამნისფერო-წაბლისფერს, შინდისფერს.

დროშის შემსრულებელს ეკუთვნის ხატის ფერების შესამება ალმის ფერებთან. ქიტონის ფირუზისფერი, მომწვანო-მოცისფრო, ასეთივე თვლები გვირგვინზე, ასეთივე ფერი საყდარზე და ანგელოზის ფრთებზე შეხამებულია დროშის ალმის ქსოვილის ფესტულისფერ-

¹ 1-სადაი შევკვლით მიბრუნებულია პარკისაყენ.
² Н. П. Кондаков, Иконография богородицы. Связи греческой и русской иконописи с итальянской живописью раннего Возрождения, СПб, 1910, გვ. 120.
³ Н. П. Кондаков, Иконография богородицы, II, Петербург, 1915, გვ. 103.

¹ Н. П. Кондаков, Иконография богородицы. Связи греческой и русской иконописи с итальянской, გვ. 111.



მოცისფროფერთან და ფუნჯების ფერთან. ასევე ჰპოვებს შეხამებას ხატის ნარინჯის და ატმის ფერი ალმის ძირითად მოაქროსფერო-ყვილოვან. თეთი ხატის მოცისფრო ფერებთან ჰარმონიას ქმნის სახეების და ხელების ბუნდი ვერცხლისფერი. საზოგადოდ, ფერები კარგად არის შესრულებული, სიჭრელის შთაბეჭდილება არ იქმნება.

ძველი საქართველოს ეს ნაშთი, სათუთად შენახული იაობიდან თაობამდე, ძალიან საყურადღებოა მთელი თავისი თავგადასავალით და თქმულებითაც.

პაპუა მოუზაჰისი ღრეზა

პაპუა მოურავის ღრეზა ინახება ამჟამად საქართველოს ხელოვნების მუზეუმში (№ 539/467).

ღრეზის ალამი (ტაბულა X XIII) შედგება სწორკუთხედისაგან და სამი სამკუთხედი კალთისაგან.

ალამის სიგრძე კალთებიანად—134 სმ, გარეთა კალთების სიგრძე 77—81 სმ. შუალასი (შეკეთებულია)—49 სმ, ალამის სიგანე—87 სმ.

ალამი ორფერი აბრეშუმისაა (ყანაოზი), თეთრისა და შინდისფერის. სწორკუთხედის შუაგული და კალთების შუაგული თეთრია. სწორკუთხედის სამ მხარეზე, გარდა იმ მხარისა, რომელზედაც კალთებია მიკერებული, შემოვლებულია შინდისფერი განიერი ოლე. ასეთივე შინდისფერი აბრეშუმის ოლე შემოკერებულია აქეთ-იქითა კალთების განაპირა მხარეებზე. მათ შიგნითა მხარეებსა და შუაკალთაზე კი შემოკერებულია ვიწრო შინდისფერი ოლე. შუა კალთაზე შერჩენილია მომწიანო-ლურჯი აბრეშუმის ფუნჯი.

ორევე კალთის ბოლო რესტავირებულია ახალი ნაკრების ჩაგდებით და დაკემსეთ. მაინც სიძველის გამო თეთრი აბრეშუმი დამსკდარია. იგი დალაქიებულია ადგილადგილ ყვითული ლაქებით.

სწორკუთხედზე, კალთების საწინააღმდეგო მხარეს, დაკერებულია ზორტები ღრეზის ასამეღლად: ერთი წყვილი—ზემოთკენ, ერთი—შუა ადგილას; ქვემოთ, როგორც ჩანს, აგლუჯილია.

თეთრი სწორკუთხედის ზემო კუთხისაკენ, ცოტა ირბიად, მოთავსებულია ხატი, ნაქარგი ყვითულ, ოდნავ მოყავისფერი ტილოზედ.

ხატი (ტაბულა X XIV) მოგრძო, სწორკუთხედის ფორმისაა. ჩარჩო გაკეთებულია ორ, ერთმანეთისაგან დაშორებული ზოლით. ეს ზოლები შედგება ერთმანეთზე გადაგარბილ წითელ და ნაცისფერ (წერილ) ძაფებისაგან. გრეხილები ერთიმეორის პარალელურად ისეა დამაგრებული (ორ-ორი თითო ზოლის გასაღებლად), რომ თევზის ფხის სახეს ქმნიან.

ერთმანეთზე ნაგრებ ძაფებით შესრულებულია გამოხატულებაც, ეს გადახარბილი ძაფები, დამაგრებული ქსოვილზე, ქმნიან არაგლუჯს, ოდნავ ხუჭუქ ზედაპირს.

ნაგრებივე ძაფებით, როგორც ვნახეთ, შეკერილია

გიორგი უფლისწულის ღრეზა, მაგრამ იქ აღსანიშნავია გლეჯად არის დაფენილი. ნაგრები ძაფების დასაფენობის შეკერვა XVIII საუკუნისათვის მიღებული ტექნიკა ჩანს.

გიორგი უფლისწულის ღრეზის ალამის ახალა თეთი თარგიც ალმისა, მისი მოკემც ორი ფერი იმეგვარად, რომ სწორკუთხედის შუაგული და კალთები ერთი ფერისაა, ხოლო კიდევები მათი მეორე ფერისა. ორივე ლამზე ხატი მხოლოდ ერთ მხარეზე არის მოთავსებული, ოდნავ ირბიად. დაახლოებით ერთნაირადვე გაკეთებული ხატის ჩარჩოებიც ნაგრები ძაფეპის საშუალებით.

ხატის სრულად სადა არეზე მოთავსებულია წმ. გიორგის გამოხატულება. წმ. გიორგი შუბით გმირავს გველუშას. მისი ცხენი უკანა ფეხებით შემდგარა გველუშაზე, წინა ფეხები ჰაერში აქვს გაჩერებული.

წყობრი კომპოზიცია სამკუთხედშია ჩაწყრილი. იგი საყურადღებოა, რამენადაც გველუშაის ტანი, მოცულ-გული ზღარბებდა, თითქოს პიედესტალის როლს თამაშობს. სხვა კომპოზიციებდაგან განსხვავებით გველუშაის პროპორციები დილა გამოხატულების დანარჩენ ჩაწყობთან შედარებით. ის დიდ, განიერ ზოლად არის, სამკუთხედის მძლავრ ფუქს წარმოადგენს. პიედესტალიდან იწყება კომპოზიციის ისტატური შეკუმშვა ზევიითენ. მხედრის ზემოდან, თითქოს სწორწონაობის დასაცავად სამკუთხედის საფუძველის მიმართ, მოთავსებულია ჩარჩონ კუთხებში შვისა და მთვიარის გამოხატულებანი და მათ შორის გაბნეული მნათობები. ამგვარად, მნათობებისაგან თითქოს ბლადახინია შემდგარი.

მატერული თვალსაზრისით, გველუშაის ტანის ზღარბები, მისი კუდი და ამართული მხედრისაკენ თავი, კარგ ხაზებშია მოცემული. ესევე იქმნის ცხენის ტანსა და ფეხებზე. მოძრაობანი გველუშაისა, ცხენისა ისტატურია. ნამდვილი ხელოვანის მიერვეა მოფერებული გველუშაის მოცემა დიდი, საშიშ ურჩხულად და არა უშეუო ჰიად, როგორც ეს არაიშვიათია სხვა ხატებზე.

აქედან ჩანს, რომ დედანი, რომლიდანაც ხატი მომდინარეობს, ნამდვილი, მხატვრული ნაწარმოები უნდა ყფილიყო.

პირის გადამღებს ძალიან დაუმახინჯებია მხედრის ფეფრა. იგი ვერ გარკვეულა მხედრის ტანსაცმლის და ტანის ფერალებში. მას მოუცია ყოველგვარ მოღეღირებას მოკლებული, უშუო, თითქოს ჩხირებისაგან გაკეთებული მანუკენი. მისი არაპროპორციულობა, მოკლე, სუსტი ფეხები, ჩვეულებრივია XVIII საუკუნის ცხენოსან წმინდანთათვის. პირის გადამღებს თავის ცვლილებებში უნდა ჰქონდეს შეტანილი გამოხატულებაში. მხედარიც მცდარადაც არის დაბამული ცხენზე.

მისი სახე ძალიან არის დამახინჯებული. თვალები არის en-face, ერთი ყვრიმილი კი გაწყულია, ცხვი-



რისებურად, პროფილში. გაუმართლებელია შავი ძაფით აღნიშნა მხედრის საწვიმრის ნაკეცებისა და ყვითელი ძაფით სახელების ნაკეცებისა, ამომპარგავს ვერ გაუგია შუბის გამოხატულება. ზეით, მხედრის მხარამდე, ის წარმოდგენილია შავი ზოლით, ქვემოთვე კი მოყვითალო ზოლით. ზოლი რყეულია და გაუმდებელი ისე, რომ მის მიმართულებას იღნავ მიედევნება თვალი. შუბის პირი ვერცხლისებურია, წვეტი არა აქვს. ცხენსაც ვერ ყატებთ ვერავითარ მოდელურებას, იგი ერთი ფერით არის მოლიანად დაფარული. ისტატეს დაუმეხინჯები, ვერ გაუგია ვეველშაპის ხლართებიც.

საფიქრებელია, რომ გამოხატულება არა ერთხელ გადაიტანეს გაცვეთილ ან ძალიან ვახუნებულ ალმიან ახალ ალაშზე. პირნა გადამდებთაც, ალბათ, ძალიან და-ზარალეს გამოხატულება. ამით უნდა აისხნებოდეს, რომ ალაშზე ვეველშაპის თავი წითელია, ენა-კი თეთრი, და სისხლის წვეთები შუბის პირის ირგვლივ თეთრია, და არა წითელი. ამგვარად, ნაწილი ხატის ვახუნებულ დენის ფერებს იმეორებს, ნაწილი კი რესტავრირებულია.

მოთარის შარავანდელი ნახევარ წრეს წარმოადგენს. ადამიანის სახე აქვს, პროფილში ცალი თვალი ჩანს, მაგრამ პროფილის მოხაზულობა ვერ არის მოცემული. მოთარის სახე მუქი ცისფერით არის ნაქარგი და არა ოქროსფერით, როგორც მხისა. ამას თავის აზრი უნდა ჰქონდა: ვახტანგ VI-ის დროშაზე მოთარის სახე, თუმცა en-face მოცემული, ნახევარად არის დაფარული საინტერესოა შუბის შარავანდელი. მისი სხივები პირუდე ქუწუბებად არის, ერთ მხარისაკენ მიმართულია. აქ გავსენ ე. წ. „ბრიალას“ სახე¹. შუბის ამგვარი სახე ხატებზე ჩვეულებრივი არ არის. აქ ხალხური შემოქმედების ზეგავლენა ჩანს. ამგვარი ფიგურა ქართული მითის ცნობილი ორნამენტთაგანია, გვხვდება ადრეულ ხუროთმოძღვრულ ძეგლებში და უფრო ადრე ტარევეტიკაში.

შუბის და მოთარის გამოხატულებანი ტრადიციული ჩანს დროშაზე (1711 წლის დროშა ვახტანგ VI-ისა, ნუხრან-ბატონის დროშა).

ხატის გამოხატულების დამახინჯების მიუხედავად მაინც იგრძნობა პირვანდელი კომპოზიციის სიღამაზე, გარე კონტურების მოხაზულობისა და კომპოზიციის მხატვრულ შექმნის მიხედვით. ამისივე მაჩვენებელია ფერები, როგორც გიორგი უფლისწულის ალაშზე, აქაც ეს ფერები მოხდენილია და ნაწი. მხოლოდ გიორგი უფლისწულის ალაშზე უფრო მრავალფეროვანი და მთავრული გამოა. აქ გამაა შეზღუდულია: თეთრი და იუქი ცისფერი, მუქი მოოქროსფერი-მიწისფერი, ერთი-ორი შვინდისფერი ლაქა; ძირითადად ბატონობს ვერცხლისფერი. თეთრი ჰყენე მოცემულია თეთრი და წითლისფრო აბრეშუმის ერთმანეთზე ნახლართ ძაფე-

ბით, რაც იძლევა მოვერცხლისფრო ფერს. ასევე ვერცხლისფერით ნაქარგია ვეველშაპის ამართული რთული ფერები და წმ. გიორგის შარავანდელიც. ასეთივე ფერის ფართო შარავანდელი მსუბუქე სხივებად ფიფქვით მოსდებია მხესა და მოვარეს. ცისფერი ფერის ისტატური შერევის გამო ოქმებად მოითავა ფერი. მუქი ცისფერი უფრო დიდ ლაქებად ჩართულია ცხენის ყაჭარში, წმ. გიორგის ტანსაცმლის კუწუბებში.

მთელი ხატის ფერების გამო ხმაუ საკვირვლად ნაწია, მოთარის შუქისებური. იღნავ შემუქვად დალაგებული ლამებში ცხივოსანულობას იძლევა.

ხატის ჩარჩოს ორ ზოლს შუა მოთავსებულია ასომთავრული წარწერა. იგი იკითხება ალმის შიგნითა შრიდან. წარწერის ნაწილი შევერდილია თეთი ხატზე, წმ. გიორგის გამოხატულების ზურგით:

I სტრიქი: ქეჟიჟიძე. უნანმისიღჟიჟი, ზს უსე

II სტრიქი: (მარჯვენა): ზციც. ყუსუს. ზიჟიჟი-ქიღჟიღ. სწიღიწი ჰიღიჟი

III ქვემოთ: ოჟიჟი. ოჟიჟიჟი. წიჟიჟიჟი. წიჟიჟიჟი

IV მარცხენა: ოჟიჟიჟი: შიჟიჟიჟი, ზიჟი. ჰიღი-ჟი. უიჟიჟი. ჟიჟი

ზედ ხატზე ჩარჩოს შიგნით:

1 სტრიქი: ჰიღი. ჰიღი. ჟიღი. ჟი

2 —: უიღ. ჰიღი. ჰიღი

3 —: ჰს ზიღ

წარწერა ტრანსკრიპციით მხედრულზე და ქარაგმების გახსნით: აქ ტყვეთა განმანათავისუფლებელი და გლახათა ექსლისა აღმპრობელი, სწულთა მურნეო, მე-ვეთა თქმულელი, წინამძობელი, დეველით შემოსილო დილო მოწამე, ევედრე ქრისტესა ღმერთსა, რათა მეოხ ეყის პაპუა მოურავასა მტერსა ზედა².

საინტერესოა ამ წარწერაში წმ. გიორგისათვის წინამძობლის ეპიტეტის მიკეთვნება. რამდენადაც წმ. გიორგი საომარი დროშების ემბლემა არის,³ აგრეთვე საინტერესოა წმ. გიორგის დაჩარგულთა მფარველადც გამოყვანა.

წარწერის მოთავსება ჩარჩოზე, ჩვეულებრივი ხერხია XVIII საუკუნის დროშებზე, როგორც წინათაც იყო აღნიშნული. ალამი, მართლაც, XVIII საუკუნისაა. წარწერაში მოხსენიებული პაპუა იყო ქიზიყის მოურავი ანდრონიკაშვილების გვარისა. ქიზიყის ამ გვარის მოურავების ხსენება ხშირია XVIII საუკუნის ისტორიკოსთა თხზულებებში, საომარ მოქმედებათა აღწერილობების დროს.⁴

ქიზიყის გარის აქტურე მეთაურად ამ საუკუნეში სწორედ მოურავები ჩანან.

1 წერია: „ამორას“.
2 საყურადღებოა, რომ თითქმის წმ. გიორგის გამოხატულებას ცხ-დავთ ღმრთობის ალმებზე მე-16 საუკ. ხელნაწერ ფსალმუნის თ. 182 (საქ. ხელოვ. მუხუბერი მინატურაზე).
3 იხ. „შედგვი ქართლის ცისა“ (ქართ. ცხოვრ. ჩუბ გამოც. სსხ, 1854, გვ. 508, 512).

1 ტერმინი იხ. ლევან მუსხელიშვილის ნაშრომში, არქეოლოგიური ექსკურსიები მაშვარის ხეობაში, თბილისი, 1941, გვ. 32.



პაპუა მოურავი ერეკლე II-ის დროს მოღვაწეობდა. ის იღებდა მონაწილეობას აბდულა-ბეგ ბატონიშვილზე გალაშქრების დროს¹. პლატონ იოსელიანიც ასახელებს პაპუნა მოურავს. პაპუნს ქალი ვიროვა XII-ის პირველი ცალი ყოფილა: „1767 წელს შერთო ცოლი მასზე თავიდან ბოლომდე სპირალურად გასდევს დანით დაღვეული ხაზები. ბუნი ქვევითკენ დაეწირებებოდა და მასზე ჩამოცმულია სპილენძის მასრა, რომელიც მრგვალია დიამეტრში, ბოლოსაკენ გადაღის ვიწრო, გრძელ, პირამიდულურ წვეტში—მიწაში სარკობში—გამოშვებული სამკუთხედების საშუალებით.“

პაპუა მოურავის დროშის ბუნი ხისაა, მოხდენილი, საყინოდ წყლით². ბუნი ამკამად მოყვითალო ფერისაა. შესაძლოა, იგი სხვადასხვა ფერით იყო შეფერადებული: მასზე თავიდან ბოლომდე სპირალურად გასდევს დანით დაღვეული ხაზები. ბუნი ქვევითკენ დაეწირებებოდა და მასზე ჩამოცმულია სპილენძის მასრა, რომელიც მრგვალია დიამეტრში, ბოლოსაკენ გადაღის ვიწრო, გრძელ, პირამიდულურ წვეტში—მიწაში სარკობში—გამოშვებული სამკუთხედების საშუალებით.

ზემოთკენ ბუნი წათლილია და ზეღ ჩამოცმულია დროშის თავი, რომელიც შუბის პირს წარმოადგენს (ტაბულა XXIV). შუბის პირის მასრა დამაგრებულია ხის ბუნხედ ლითონის ორი ლურსმნით. იგი მრგვალია დიამეტრში, ზემოთკენ ვიწროვდება. ბუნთან მას აქვს საღტე, რომელიც უფრო სქელია, უფრო გამოწეული. საღტეს მისდევს რელიეფური ზოლი.

ბუშტის ადგილას არის ფიგურა, რომელიც შემდგარია ორ წაყვეთილ კონუსისაგან (შეერთებულია კონუსის ფუძეები). მას მიჰყვება ძალიან მოხდენილი, ვიწრო და გრძელი საყვითვე შუბის წვერი, რომელსაც შეაჯუღ ბარბი აქვს ჩაფეხებული. შუბის პირი ძალიან შემკულია: შუბის წვერის ძირში, ორივე მხარეზე, რელიეფური, ფოთლისებური ფიგურაა—კარტუსი, ამაღლებული შუბის წვერის დანარჩენ არესთან შედარებით. ის საზღვრულია ნაპირისაკენ რელიეფური ვიწრო ზოლით (ხაზით), რომლის მოხაზულობას იმეორებს შიგნითა ოქროს ზოლი. კარტუსის ერთ მხარეზე ზარნიშით გამოყვანილია სტილიზებული ზე. ხის ტანის აქეთ-იქეთ სიმეტრიულად განლაგებულია ფოთლებიანი და ყვავილებიანი ტრეტები, მაგრამ სრული სიმეტრია დაცული არ არის. კენჭწიროზე ვხედავთ ჩიტს პროფილში მარცხნივ. ფოთლები წვრილია და მოხდენილი. ხის ტანის შუაზე ყვავილისებური სახეა.

წაყვეთილ კონუსებისაგან შემდგარ ფიგურაზე დაბატულია სტილიზებული ცალკეული სამფოთლოვანი სახეები, ხოლო მათ შორის გარკვეულ მანძილზე ცრემლისებური. ესეც კვლავ ზარნიშითაა გამოყვანილი.

მასრაზე სპირალურად ირკვევა რელიეფური ზოლები, რომლებსაც გუგება ბუნის სპირალები. რელიე-

ფური ზოლები შავი ფერით არის შეღებილი, დსკვა-დებული. მათ მოლურჯო ფერი გადაკარავს. მათი მხრის სიკვდილია უფრო დაბალი ოლები, რომლებიც მოყვანისფროა (ჩამუქებული რკინის ჩანგისფერი). სულ სამგვარად შემცული ოლეა, ესენი ერთიმეორეს მისდევენ: პირველ ოლეზე მოთავსებულია წარწერა, მეორეზე—სტილიზებული მცენარეული ორნამენტი—ყლორტი, არამელიც ტალისებურად მიიპარება; თეთრეული ზნეჭილის ქვეშ არის სპირალებისური ხვეული; ზნეჭილის აქეთ-იქეთ ძალიან წვრილი უღვაშებია. მესამე ოლეზე ორნამენტს შეადგენს ვარდის კოკრისებური სტილიზებული სახე, რომელიც მექვედა არის გამშული. წვრილი, ნაზი მორჩიბე აპყვება კოკორს ძირთან და შუაწილითან, აქეთ-იქეთ.

ორნამენტის ხაზები, ხან წვრილი, ხან მსხვილი, მოხდენილად არის შეხამებული. წარწერის ოლეც მისი ქართული მხედრული ასობები, ზნეჭელ და მომრგვალებული მოხაზულობისა, ორნამენტთან ოლეთა შორის არ გამოირჩევა, თეთი ორნამენტსა ჰგავს.

წარწერა შემდეგია: „ქ. ირაკლი: მეფე: მტერთ: მძლე: ორგულთ განმგებრ: შემძლე.“

პაპუა მოურავის ეროგული სამსახური ამ წარწერითაც მტკიცდება.

დროშის შუბის პირი თავისი ფორმითა და მოხდენილობის მიხედვით ჩვენამდე მოღწეული ქართული იარაღის ერთ-ერთი საუკეთესო ეგზემპლარია. მისი პროპორციები დასვეწლია. შესაძლოა, გამოქვდაგებული სიძლიერის იერი მას არ ახასიათებდეს.

ფორმა და პროპორციები, ძირითადად, ემსგავსება სეფიანთა ღინასტიის დროის, XVII საუკუნის ტიპური შუბის ფორმას და პროპორციებს (შეად. შუბის პირი Pope-ს გამოცემში³). ამ შუბის პირის შესახებ მკვლევარი Hans Stöckel წერს: „The seventeenth century type of lance point is well exemplified by a handsome piece in the City Art Museum, St. Louis (Pl. 1429)“⁴.

შემკვლობითაც დროშის შუბის პირი საუკეთესო ნაშეშს წარმოადგენს. მას სეფიანთა დროის იარაღის ნემკოლბა ეთანხმება. აქ ჩვენ ვხედავთ დროშის თავის კონსტრუქციას ფორმის კარტუსში, რანაირიც ამკობს სპარსულ ზემომოყვანილ შუბის პირსაც. კარტუსის ეს ფორმა გავრცელებულია სპარსულ ხელოვნებაშიც, მას უხედავთ ხალხობრულად⁵.

რაც შეეხება ხის გაწევილ, მცირე ფოთლებს და სამწაწილედ ზამბახისებურს ყვავილებს, ეს მოტივი ამ დროის ქართულ და სპარსულ ხელოვნებაში ცნობილია ლითონის საგნებზე⁶.

სეფიანთა ღინასტიის დროის იარაღულდაც და ლითონის ნივთებზევე ხშირია სპირალური ზოლები, რომ-

1 პაპუნა ორბელიანი, „ამაზიანი ქართლისანი“, გვ. 460.
2 პლატონ იოსელიანი, ცხოვრება გიორგი XIII, ტფილისი, 1936, გვ. 8, 9.
3 სიგრაბ ბუნის (შუბის პირის ჩაუთვლელად) ბოლომდე — 2 მ 33 სმ, შუბის პირის სიგრძე — 29,4 სმ, სიგანე — 2,9 სმ.

1 „A Survey of Persian Art“, Pl. 1429 E.
2 „Arms and Armour“, in: „A Survey of Persian Art“, vol. III, London and New-York, 1939, გვ. 257B.
3 „A Survey of Persian Art“, Pl. 1137, XVI სუტ. ხალხი.
4 იხვე, Pl. 1383.



ლებიც გარს ეკლება საგანს (Pl. 1382,—სასანთელ XVI თუ XVII საუკ.; Pl. 1417—მრგვალი ფარი და Pl. 1427—ხანჯლის ტარი XVI საუკ. დასაწყისი). სპარსულ მრგვალი ფარის რელიეფური ზოლები და ოლები მათ შორის, პაპავს დროშის თავის მსგავსად არის გაკეთებული. ოლების ორნამენტი იცვლება ისევე, როგორც შუბის პირზე.

ვარდის კოკრების გაბმული სახის მოტივისათვის თითქოს შეიძლება ანალოგია მოინახოს XVI საუკ. სპარსულ ხავერდზე¹.

ქართული წარწერა ამტკიცებს, რომ შუბის პირი საქართველოშია დამზადებული.

მთელი საგანი გამოვენებით და ერთ სტილზე არის გამართული.

იულონ ბატონიშვილის დროშა

ამ დროის დასასრულს მიეკუთვნება საქ. ხელოვნების მუზეუმის დროშა № ქ. 461. კატალოგში მის შესახებ შემდეგი ჩანაწერია:

„ქართული საომარი დროშა, რომლის ქვეშაც, გადმოცემით, იბრძოდა იულონ ბატონიშვილი მე-19 საუკუნის დასაწყისში. შუბი მოცილებული და დაყარული აქვს“. ნივთი შემოსულია სოფ. ბელითიდან. შენახულია დროშის ალაში და ტარი.

ალმის მასალა თეთრი ტილოა. სწორკუთხედ ნაპერზე თეთრივე სამი გრძელი სამკუთხედი კალთაა მიკერებული. დროშის ტარზე, ზემოთვე, თეთრი აბრეშუმის ნაჭერია შემოვლებული და ამ ნაჭერზე მიკერებულია ალაში.

ალმის ორივე მხარეს საღებავებით დახატულია წმ. გიორგი. სწორკუთხედი ჩარჩო ხატის ჩარჩოსაც წარმოადგენს. ოთხივე მხრიდან ჩარჩოს მოვლებული აქვს განიერი მოოქროვილი ზოლი, ხოლო კალთების მიკერების ადგილზე ორივე მხრიდან დაკერებულია ოქროსფრად შეღებილი ზონარი, აბრეშუმის ძაფზე დახვეულ მოოქროვილ სპილენძის ძაფისაგან.

კალთებზე შემოკერებულია ასეთივე მასალის ფონი. საღებავიანი ტილო ხანგრძლივად დაეციელ მდგომარეობაში ყოფნის გამო დარჩენილია გაქვავებულ ნაოქებში და დახეთქილია (ტარისაგან).

წმ. გიორგი მოცემულია თეთრ არეზე, ცხენზე ზის, გველეშაპს გამირავს შუბით; ცხენი პროფილშია. წმ. გიორგის თავი უკანისკენ არის მიბრუნებული. ხატის ზემო კუთხეებში, ჩარჩოს შიგნით, ანგელოზების თავებია.

წმ. გიორგის სახის მოყვანილობა, ტანის პროპორციები, ცხენის კონტრული უკვე განსხვავებულია XVIII საუკუნის ასეთსავე გამოხატულებათაგან, რომლებსაც წინახვით მუხრან-ბატონის და გურიის ერისთავის დროშებზეც.

ალმის მეორე მხარის წმ. გიორგი სწორედ ისევეა, როგორც პირველ მხარეზე, ოღონდ მობრუნებულია არის მისთან შედარებით. კონტურებში განსხვავება არ არის. აქაც ხატის ზემოდან ანგელოზებია დახატული.

თეთივალ კალთაზე თითო მწვანე ფერის თევზია დახატული. შუა კალთაზე თევი მცენარეული ჩარჩოშია მოთავსებული. ეს ჩარჩო თევზის თავისკენ იხსნება და აქ წარმოადგენს მრავალფეროვანი ყვავილი. აქეთ-იქითა კალთებზე დახატულ თევზებს პირში მცენარე უჭირავთ. ალაშზე ვხედავთ მისწრაფებას ფერების შეხამებისაკენ. ძირითადი სამი ფერია: თეთრი, მწვანე და ოქრო. მწვანეა წმ. გიორგის ტანსაცმლის ნაწილი, მწვანე ფერი გადაკრავს გველეშაპის ფრთებზე, მუქი მწვანეა ბალახი, ძალიან ღია მწვანე ფერისაა თევზები კალთების თეთრ არეზე.

ოქროსფერი ალმეს ალაშს საზეიმო ხასიათს; ოქროსფერია წმ. გიორგის შარავანდელი, ცხენის ორთუკი, დროშის ზონარი, ფიჩხები. წითელია მხოლოდ წმ. გიორგის საწვიმარი და შარვალი და აქა-იქ თითო შტრიხი. მოყავისფროა გველეშაპი, მოყავისფრო-მონაცრისფროა ცხენი.

იულონ ბატონიშვილის ხატი რუსული ახალი ხატების სტილისაა. დროშის ბუნი ხისაა, შავად შეღებილი. ქვემოთვე საღებავი გადასულია. ტარის სიგრძე უდრის 3 მ 35 სმ. ამაში შედის ის ნაწილი, რაზედაც ჩამოცემული ყოფილა შუბის პირი. ეს ნაწილი კონუსისებურია, შეღებული არაა. მასზე შეჩენილია სპილენძის ბუშტი. შუბის პირი აღარ არის. ტარი ბოლოში 4 სმ-ზე ჩაილოლია, მაგარა ნაწილი მოტეხილი ჩანს. აქ იქნებოდა რკინის წვეტი. ამ ჩათილულ ნაწილში ხის ლურსმნის თავებია ერთიმეორის პირდაპირ, ხოლო ჩათილი ბოლოს ზემოდან ორი დიდი ნახვრეტია, ისინიც ერთი-მეორის პირდაპირ. ეს ნახვრეტები ტარის შეღებვის დროისავე არის.

სამომარი დროშაში სოფ. გმის მფლსნიდან

№№-ით ქ. 460 ა და ქ. 460 ბ საქ. ხელოვნების მუზეუმის კატალოგში 2 დროშა აღნიშნული, შემოსული სოფ. გერის ეკლსიიდან. კატალოგის ცნობით ეს ქართული საომარი დროშები არის.

დროშა № ქ. 460 ა შენახული აქვს ალაშიც, დროშის თავიც და ბუნიც.

ალაში შედგება სწორკუთხედისაგან, რომლის ერთი გვერდი ბუნება დამავრებული, ხოლო მეორეზე მიკერებულია სამი კალთა სამკუთხედის ფორმისა. სწორკუთხედის სიგრძე 89 სმ, სიგანე—99 სმ, კალთების სიგრძე—51 სმ, სიგანე შელახი — 32 სმ, აქეთ-იქითასი — 28 სმ და 29 სმ. სწორკუთხედი თეთრი ტილოსია, მასზე დახატულია ხატი. ხატის ზემოდან და ქვემოდან შეინდისფერი აბრეშუმის (თავის) ნაჭერებია წაქერებული. კალთები აბრეშუმისაა, შუალა—მომწვანო, აქეთ-იქითა კ შეინდისფერი.

¹ „A. Survey of Persian Art“, Pl. 1029 B.

ალმის სწორკუთხედს სამი მხრიდან და კალთებზე წაყვებული აქვს ფიჩები მომწვანო აბრეშუმის ძაფისა, კალთების ბოლოებში-კი დაკიდულია ოქრისფერი აბრეშუმის ფუნჯები.

ხატები მოთავსებულია ალმის ორივე მხარეს. ხატს მთელი სწორკუთხედი უჭირავს. ჯერ მოდის ბრტყელი სწორკუთხედი ჩარჩო, შემდეგ დეკორული ჩარჩო, რომელშიც მოთავსებულია გამობატლებია. დეკორული ჩარჩოსა და სწორკუთხედს ჩარჩოს შუა ოთხივე კუთხეში ანგელოზების თავებია. ალამზე ზეთის საღებავებით დახატულია ერთ მხარეზე საუდარზე მჯდომარე ლეთისმშობელი ყრმითურთ, მეორეზე ცხენოსანი წმ. გიორგი, რომელიც გველემშას ჰკვას.

ფერები (მწვანე და წითელი) და გამობატლებათა სტილი ახლია XVIII საუკუნის ქართულ ხატებთან.

კალთები დაგლეჯილია, მოითხოვს შეკეთებას. ალამი მიკერებული ყოფილა ტილის ქსოვილზე, რომელიც შემოკერებულია ბუნის ზემო ნაწილზე. ეს ტილო შეღებილია აფორისფერი საღებავით.

დროშის ბუნი ხისაა. მისი სიგრძე (იმ ნაწილის გარდა, რომელზედაც თავია ჩამოცმული)—3 მ 8 სმ-ია, თავის სიგრძე—37 სმ. ბუნი მუქი წაბლისფერია. იგი ზემოდან წაფილია და ზედი ჩამოცმულია დროშის თავი — რკინის შუბის პირი. ქვემოდან ბუნი წაფილია წაყვითლ კონუსისებურად და მის ზემოდან ბრტყელთავე ლურსმნებით მიმაგრებულია ფეხის გასაყრელი ოსამისა. ერთი ასეთი უფრო მაღლა დამაგრებული. ალმის ადგილას ბუნზე მსხვილთავიანი ლურსმნებია ვერტიკალურად ჩამჭკრებული. მათი საშუალებით იქნებოდა წინათ მიმაგრებული ალამი ბუნზე, როგორც ჩანს შემდგომ დროშიდან (№ ქ. 460 ბ).

დროშის თავს — შუბის პირს — აქვს ჩამოსაკმეული ლულა. მთლიანად ჩამოსხმული შუბის პირთან ერთად. მათ შუა რგოლია, ისიც მათთან ერთად ჩამოსხმული. ლულა თავდება ამალელებული სალტით. ამ სალტესა და რგოლს შუა ჩამოცმულია ვერცხლის ფრად შეღებილი სპილენძის ბუშტი. ამბურტული ჰორიზონტალური ზოლით ის ორ ჰემისფერად იყოფა. ბუშტის ქვედა ნაპირი დამტკრებულია.

მეორე დროშისა (ქ. 460 ბ) დარჩენილია ალამი და ბუნის ნაწილი, რომელზედაც ალამია შემოკრებული და შემდეგ მიკეცილი მსხვილი ლურსმნებით.

ალამი შედგება სწორკუთხედისაგან, რომელიც ერთი მხრით ტარზეა მიმაგრებული, ხოლო საწინააღმდეგო მხარეზე წაყვებული აქვს კალთები სამკუთხედის ფორმისა.

სწორკუთხედი თეთრი თხელი ტილისია. მისი სივანე —82 სმ, სიგრძე—65,5 სმ. კალთები ყანაოხისაა. მათი სიგრძე არის 53 სმ, სივანე—33, 29, 30 სმ (სამკუთხედის ფუქსტანა).

აქეთ-იქითა კალთები შეინდისფერია, შუალა-მწვანე კალთები თავში ერთმანეთზეა გადაკერილი ფეხმადგა ვაშვებულია (ასევეა წინა ალამზედაც).

სწორკუთხედსა და ალმის კალთებზე შემოკრებულია მომწვანო აბრეშუმის ფიჩი და მოცისფრო-მწვანე აბრეშუმის ფუნჯები. ალმის ორივე მხრის სწორკუთხედაზე მთლიანად უჭირავს ზეთის საღებავებით დახატულ ხატებს: ერთ მხარეზე—ლეთისმშობელი ყრმითურთ, მეორეზე — წმ. გიორგი.

მათ ზემოდან მხედრული წარწერაა: „წმ. გიორგი“, „ლეთისმშობელი“. ფერები ხატისა: მომწვანო, მონაცრისფერი-ლურჯი, და წითელი. სტილი იგივე, რაც წინა ხატისა.

მუხრანის ბინისაგან დროშა

ეპოქის ფეოდალთა დროშათაგან გვაქვს დროშა დასავლეთ საქართველოს ფეოდალებისა. ეს არის გურიის ერისთავების დროშა (ალამი). იგი საქ. ხელოვნების მუზეუმში ინახება (№ 657). კატალოგში (B) შემდეგი ჩანაწერია: „დროშა—მათივე შეინდისფერი აბრეშუმისა. იქით-აქითა მხარეზე წმ. გიორგისა და დიმიტრის ცხენიანი სურათები. ყადმოცემით გურიის ერისთავთა საგვარეულო დროშა ედვოლა“.

დროშის ალამი კ. ერისთავის სახლიდანაა. ეს ერისთავები შერავაშვიტთა გვარისანი არიან.

ალამი (ტახტულა XXV) შეინდისფერი აბრეშუმისაა (ყანაოხის).

მასალა პირვანდელი არ არის, შეკეთების შედეგს წარმოადგენს. ძველია მხოლოდ ის ნაწილი, რომელზედაც ხატია (დახატული, და ის ნაწილი, რომელიც ხატის ზემოთ არის. ხატის ერთ დაზიანებულ ადგილიდან ცხადად ჩანს ძველი ალმის ფერი—მწიფე, გასრული შეინდისა. ეს ფერი უფრო მუქია, ვიდრე იმ აბრეშუმისა, რომელიც შემდეგ მიუყვრებათ. ალამი შედგება სწორკუთხედისა და სამი კალთისაგან, რომლებსაც სამკუთხედის ფორმა აქვს¹. ასეთი ფორმისაა ზოგიერთი სხვა, ჩვენამდე მოღწეული ალამებიც XVIII საუკუნისა.

კალთებს წვეროები შეეკეცილა აქვთ. ბოლოებზე დაკიდებული ყოფილა მოაფურისფრო ძაფიდან გაკეთებული ფუნჯები. ესენი დარჩენილია მხოლოდ გვერდის კალთებზე.

ალმის ნაპირებზე წაყვებულია ჰრელი ჩითი (ოდესღაც ცისფერი ყოფილა. აყრია ყვავილისებური და ფოთლისებური სახეები).

ქსოვილის შეკეთების გამო არა ჩანს, ალამი რითი იყო ბუნზე მიმაგრებული.

ალმის სიგრძე უდრის 1 მ 24 სმ, სივანე—81 სმ, შუა კალთის სიგრძე—58 სმ. აქეთ-იქითა კალთები უფრო გრძელია და განიერი.

¹ ვადმოცემით ალამი მთლად სწორკუთხედის ფორმისა ყოფილა შეკეთებამდე.



აღმის სწორკუთხედის ორივე მხარეზე, აბრეშუმზე, ხეობის საღებავებით დახატულია ხატები. ახლა ხატები ჩაყრებულია, წინათ თვით აღმის ქსოვილზე იყო დახატული. ერთს მხარეზე წმ. გიორგის ხატი, მეორეზე—წმ. დიმიტრისა. წმ. გიორგის ხატზე წარწერაა ქაღ.ღ. წმ. დიმიტრის ხატზე—ქა ზოშ-ქაი (უკანასკნელი ჩართული ასობითაა).

ხატებს სივანეზე ნაკეციები გაკეთებია. ამ ნაკეციებზე აცლილია საღებავი. ეს ნაკეციები აღბათ იმ ნაოქებისაგანაა, რომლებიც აღამა უკეთდებოდა ბუნზე დამაგრებისას. შენახვის მიზნით ხატს ლაქი აქვს წასმული და დაბზარულ, გაწყალბებულ ადგილებზე მჭვირვალე ქსოვილია დაკრული. გარდა ამისა ვასანაგრებულ ხატი ჩასმულია ოთხკუთხედ ჩარჩოში, რომელიც შედგება ვიწრო და ბრტყელი ჩხირებისაგან (ესენი დაკრულია ქსოვილზე).

საფურადღებოა, რომ ორივე ხატზე ერთი კატეგორიის წმინდანებია—ცხენოსანი მეომრები, რაც შესაფერავიზობატულებას წარმოადგენს საბრძოლო დროშებისათვის.

წმ. გიორგი შუბით გმირავს ფრინველისთავიან, ფრთხილი-გველიშაპს, წმ. დიმიტრი—ცხენოსან კაცს. აღებულია მომენტი ცხენის წაქცევისა, როდესაც გადმოვარდნილი მხედრის საწვიმარი ჭერაც გაფრიალებულია ჰერში.

წაქცეული ცხენის თავი ექსპრესიას არ არის მოკლებული. მწოლარე ფიგურა სრულად არა ჩანს, დაზიანებულია.

დიდი სიტლანქით ხასიათდება ცაში გამოჩენილი ქრისტეს გამოსახულება ნარიჩისფერ ანეზე (დიმიტრის ხატზე), როგორც განვითარებულ შუა საუკუნეებში, ახლაც ვხედავთ ტანისამოსის გაფრიალებულ კალთას, შეუფერებელს ქრისტეს სტატიკურ პოზისთან.

ორივე ხატი ერთი მხატვრის ხელს ეკუთვნის. გამოხატულებები ენათესავენან წმ. გიორგის XVIII საუკუნის ხატებს (იხ. საქ. ხელოვნ. მუხ. ხატები № 16 ქ. 714, ქ. 890, ქ. 1159 და მუხრან-მხატვრის დროშის ხატები). იგივე კონტურები, იგივე სიმძიმე, სიტლანქე, იგივე პროპორციები, იგივე გავიწეული პოზები; ადამიანების დიდი სახეები, მრგვალი თვალები, სქელი, მოკლე ფეხები. ამ ახალ საუკუნეებში ვერ ვხედავთ ახალ მიდგომით დამუშავებას.

ხატი ხელოსნური პროდუქციაა, „ლუბოკი“. საინტერესოა, რომ გუბრის ერისთავთა ალამზე ვხედავთ ისეთსავე სტილის მხედართ, როგორც აღმოსავლეთ საქართველოს ხატებზე. ვეღარ ვხედავთ იმ შესანიშნავ ხელოვნებას, რომელმაც XIV—XV საუკ. შექმნა უბისის წმ. გიორგის ხატი, ახავეწილი გემოვნებას ფერადებით, მოხდენილი მოხატულობით ცხენისა, მხედრისა და სხვა.

აღმის ხატებზე სკაბოზის მწვანე ფერები: ხან მუქი მწვანე, ხან მოძისფერი-მწვანე, ხან მოციისფერი. მწვანეა მინა, მწვანეა სივრცე, მწვანეა ცა. ლურჯი ფერი ასოკეითლია. ბევრია წითელი, იგი აბრეშუმის წითელს

ესამებია. წარწერები შესრულებულია ამავე წითელ ფერით.

ნაქადალშვის წმ. გიორგის დროშის აღწერა

ცაგერის მხარეთმცოდნეობის მუზეუმში ინახება საინტერესო ექსპონატი—სამკეთხედი ალამი დროშისა (ტაბულა XXV). მისი სიგრძე — 1 მ 20 სმ, ბოლო—სამკუთხედის მწვერვალი—აქლია, სივანე უღიდგე—41 სმ, უმცირესი—16 სმ, ალამი მოყვითლ-ფეთერი ფერის ყინაოზისაა.

ალამი ერთი მხრიდან მოხატულია (თითქოს ყალბ-ქრის ტექნიკას ჰგავს), რეგისტრებად დაყოფით. ზემოდან (თუ სამკუთხედის ფუძიდან დაიწყებთ) პირველ რეგისტრში ცხენოსანი წმ. გიორგია დახატული. იგი რუსული ხატების წმ. გიორგისა ჰგავს (სამუხარბოდ, ფოტოზე ბუნდად არის გამოსული გამოხატულებანი).

მეორე რეგისტრში დახატულია ყვევლებით და სხივებით შემკული ჯვარი. ჯვარის ზემოდან წარწერაა: „იესო ნახარველი მუქუენ ურათა“.

მესამე რეგისტრში ანგელოზის თავია, რომელიც ეკლავ რუსული სტილისა ჩანს. რადგან ბოლო ალამისა აღარ არის, გაურკვეველია, მოხატული იყო თუ არა მეოთხე რეგისტრშიც.

აღმის მეორე გვერდზე მოთავსებულია მხოლოდ შემწირველის წარწერა:

„გი[ორგი]. გველესინანა
შემოვსწორე დროშა ესე
წმინდსა ეკლესიასა და დიდსა
მთავარ მოწამესა, გიორგის
ნაკურალუმისას: სიხანს და
[ქ]ოსასხენებლად. სულისა
ჩემისა ამი.“

მთელი ბორღდური ორამენტირებულია სხვადასხვა-გვარ მარტივ სახეებით.

ალამი, წარწერის ხასიათის მიხედვით, ან XVIII საუკუნის ნახევარს, ან XIX საუკუნის დასაწყისს უნდა მიეკუთვნებოდეს.

იგი საინტერესოა მით, რომ მისი სახით შენახული აგაქვის სამკეთხედი ფორმის ალამი.

მზადი-ჯგარის დროშები

საქართველოს მთის დროშებს მიეკუთვნება მკადი-ჯგარის დროშები №16 ქ. 788 ა და ქ. 788 ბ (საქ. ხელოვნების მუხ.).

დროშის № 788 ა თავს წარმოადგენს სლავური წარწერიანი რჯინის ჯვარი. ის ჩასმულია ხის ბუნში, რომელიც ამისთვის ამოფუღუროებული არის.

დროშის ალამი რამდენიმე, ისინი მიმაგრებულია ბუნზე კანაფების შემოხვევის საშუალებით. ერთი ალამ-თავანი არის მსხვილი ტლო წითლად შუღლებით, მეორე—მოყვითლ-მოყვითლფერი სახეებითა ხელსახოცია, მესამე—ეკლავ ხელსახოცია ცისფერ-მოყვითლო უჯრებიანი,



მოითხე—ქრისტიანული აბრეშუმის ნაჭერი, ვერცხლისფერი ფორიანი. ამ ალაშზე დაკრებულა ვერცხლისფერი სწორიდან გაკეთებული ჯვარი. დროშის თავიანთი ადგილებულია ყელსაიდი პატარა ვერცხლის ჯვარი და არაბული წარწერიანი ვახუტეტილი ფული¹.

განსაკუთრებით საინტერესოა ამ დროშის ბუნი (ტაბულა XXVI J. თავსა და ბლოში იგი მომრგვალებულია. შუასენ ორგან ბრტყელდება; ფართოდება სივანისკენ და ქმნის ბრტყელ ოთხკუთხედ ფიგურას, რომლის გვერდები შეზნქილია. ზემო და ქვემო გვერდები ოთხკუთხედისა ორფერადაა, აქეთ-იქითა გვერდები-კი ბრტყელი. ამ ოთხკუთხედებზე ორივე ზედაპირიდან ამოჭრილია საღვთო ემბლემები: 1) ბრიალა, ცნობილი ამოსავლეთში და საქართველოში უძველესი ხანიდან; 2) ჯვარი, რომლის შტოები შედგება გერტაკალურ და ჰორიზონტალურ ზოლების გადაკვერდინებით; 3) ჯვარი, რომლის შტოები ოთხკუთხედის გარდიგარდობა; 4) ამ ორი სახის ჯვრების შერწყმა.

ეს ემბლემები სილარულ ნიშნებს წარმოადგენენ და სწორად დაკავშირებულია დროშებთანაც².

ჯვრის შტოების ბრტყელი ზოლის ორნამენტის ელემენტი არის სამკუთხედი, ზოლი დაყოფილია სამკუთხედებად. თითოეული სამკუთხედის სიღრმეში ამოჭრილია სამკუთხა სოლისებური ფიგურა ტექნიკით, რომელსაც ხეესურთებში ეწოდება „ეკრა ჩაჭრა“³. ამავე ტექნიკით შესრულებულია ქვაზე ბოლნური ჯვარი.

მთლიანად ოთხკუთხედის არე ლამაზი ტონის მკრთალი ყავისფერია. ეს ფერი თითქოს განზრახ არის მიცემული ორნამენტისათვის იმ მიზნით, რომ სიღრმეში ამოჭრილი სამკუთხედების კონტური უფრო თვალსაჩინო შეიქმნეს.

ბრიალაც ამავე ელემენტებისაგან შედგება (სამკუთხედები ამოჭრილი სიღრმეში).

დროშის № ქ. 788 ზ თავს სპილენძის ჯვარი წარმოადგენს. იგი ტარზეა გამაგრებული. ჯვარსა და ტარს შუა პატარა ზომის ვერცხლის ბუშტია. ვერცხლი მდარე ხარისხისაა, სპილენძ-ნარევი. ჯვარზე დამატებულია რელიეფური გამოხატულებანი: ერთის მხრე ანგელოზისა და ქრისტესი, მეორე მხრე ღვთისმშობლისა. ბუშტის ზემოდან დაკიდულია სპილენძის პატარა ზარი, რუსული წარწერაინა.

კვლე რამდენიმე ალაშს ვხვდებით: 1) წითლად შეღებილი ტილის დიდი ნაჭერი, რომელიც შემოკეცილი არ არის; 2) თეთრი, მაღელპალმის მგავსი, უბრალო ქსო-

ვილი; 3) კულისებური თხელი, მოოქროსფერი ნაჭერი; 4) ასეთვე ნაჭერი მოოქროსფერი-მოყავისფერი ნაჭერზე ემბიანი აბრეშუმისა, რაღაც სხვა პატარა ნაჭრებიც. ეს ყველაფერი ბუნება კანაფების საშუალებით დამაგრებული, ან პირდაპირ ზედ არის შემოკრული.

ბუნი მრგვალია. მასზე ორგან ვხვდეთ კვლავ გამოშვარი ფიგურებს (ტაბულა XXVII), რომლებიც უფრო რეაქტიულებს ჰგავანან, ვიდრე ოთხკუთხედებს, რადგან ბუნიათ ხაზები მაღლებდა.

ფიგურის გამოყვანისას ბუნს სობრტყე არ ეძლევა—რეაქტიულებიც ისეთვე სისქისა, როგორც ბუნი. ქვემოთ და ზემოთ ნაპირებს პატარა დაქანება აქვთ.

საკურადღებოა, რომ ლომისას წმ. გიორგის თავისებური ხატის ფორმა დახასოლებით ჰგავს ბუნთა ოთხკუთხედის თუ რეაქტიულებს⁴.

ზემო ფიგურის ორივე მხარეზე ამოჭრილია ბრიალა⁵. ქვემო ფიგურის ერთ მხარეზეც ბრიალა, რომელიც აღამაინის თავზეა დაბეჭდილი. მრულე ხაზით აღნიშნულია აღამაინის თავი. სწორად პარალელური ხაზები, რომლებიც უშუალოდ თავიდან იწყება, ფეხებს გამოხატავს; ფეხების ტერფები ერთი მხრისაკენ არის მიქცეული. თავის აქეთ-იქით პორიზონტალურად აწვდილია ხელები, თეთი ხელის მტევენები კი ზეითი არის ამაართული.

ხელელები და ფეხები თითო მსხვილი ხაზით არის აღნიშნული, ისე როგორც თითები. თვალების და პირის ადგილას ამოჭრილია წერტილები.

ბრიალა, დაყრდნობილი აღამაინის თავზე, საინტერესო კომპოზიციას წარმოადგენს. შესაძლოა, აქ მზის ღვთაების გიგანატულებსა, ახალწლის ბასილასებური.

რეაქტიულების მეორე მხარეზე გარდიგარდობოდ ამოკვეთილია ჯვარი. ერთი შტო ფოთლისებურია. ეს კვლავ გვაკონებს ფოთლებისაგან შემდგარ ჯვრებს ძველ გამოხატულებებზე, რომლებიც სილარულ ნიშნებად არის მიჩნეული⁶.

ამ გამოხატულების ზემოდან, ბუნის გაგრძელებაზე, 2 სამკუთხედიანი ამოკვეთილი სიღრმეში.

ჯვრის შტოები და ბრიალა კვლავ სიღრმეში ამოკვეთილი სამკუთხედებისაგან შედგება. რეაქტიულებების ზედაპირი კვლავ ყავისფერია, ამოჭრილი სამკუთხედები კი ბუნის ფერია.

ბუნების შემკობას ანალოგია მოვბოვება. რომელ დროშების შემკობაში, მაგრამ თეთი გამოხატულებანი და სტლი მთლად თავისებურია, ადგილობრივი.

¹ ნუშმატ დ. კანანის დსკენით ფული წარმოადგენს თბილისში 1776—1777 წელს მოჭრილს სარმა შაურაანს.

² A. Roes, Greek Geometric Art, its symbolism and its origin, fig. 1; 24 A, D; 30.

³ იქვე, გვ. 33, 43.

⁴ იხ. ამ ტრამინზე: ვ. ბარდაველიძე და ვ. ჩიტაია, ხეესურული ორნამენტი, თბილისი, 1939, გვ. 25.

¹ იხ. სურათი ლომისას ხატის ს. მ. აკალათიას წიგნში, მთიულეთი, გვ. 168.

² ამ ფიგურის ხეესურული სახელი არის „პორფლიან-მირვავალი“ ც. ბარდაველიძე, ჩიტაია, ხეესურ. ორნამენტი, ტაბ. IV—V.

³ A. Roes, Greek Geometric Art, გვ. 43, fig. 36.

მხარან-ბატონის დროშა

საომარ დროშათა განსხვავებულ ტიპს მიეკუთვნება მუხრანის სადროშოს სარდლის კონსტანტინეს დროშა, რომელიც პროფ. ექვთიმე თაყაიშვილს უნახავს საუკუნის დასაწყისში სოფ. დილოშში, კონსტანტინე მუხრან-ბატონის სახლში. სად არის ამჟამად დროშა, ცნობები არა გვაქვს.

პროფ. ექვთიმე თაყაიშვილის აღწერილობით¹, დროშა წარმოადგენს ვერცხლის მრგვალ დირფიტას (12,5 სმ). ფოტოზე მის ნაშრომში იგი ვადაიდებულა. ფირფიტა დაფარავებული ყოფილა ვერცხლით, მაგრამ აქეთ. თაყაიშვილის მიერ ნახვის დროს იგი მომტერეული იყო. დისკოზე ემჩნეოდა ხელნართულ ბრძოლათა კვლი: ხა-ცწრები და ერთ ადგილას ჩაჭრილიც.

დისკო მოქცეულია ორი შვერილის შუა. იგი მათზეა დამკრებელი და შემდეგ ლულის საშუალებით ჩამოცმული ბუნჯე. ამ შვერილებით ნაწილობრივ დაფარულია ქრონოგრაფი (ტაბულები XXVII და XXVIII).

როგორც პროფ. ექვთიმე თაყაიშვილს აღნიშნული აქვს, ეს ის დროშა არის, რომლის შესახებ წერდა ისტორიკოსი პაპუნა ორბელიანი თეიმურაზ II-ის მეფედ კურთხევის აღწერილობაში: „ბჰანა მეფემ: დროშათა გაკეთება: გააკეთეს, ვითაც ძველად რიგი ყოფილიყო, დროშა ოთხი ჯვართა მოცული. ერთი უბოძა ორბელიანი ქაიხოსროს, მეორე მუხრან ბატონს კონსტანტინეს, მესამე ამილახორს დიმიტრის და მეოთხე ბატონის კერძო ველია“².

დროშის ორივე მხარეზე მოთავსებული წარწერა ამ აზრის დასაყრდენს წარმოადგენს. პირველ მხარეზე წერია: „ქ. ჩევნ. კეთილმასხარძან. მეფეჲსა: **ქ** ეიმურაზ: მიუბოძეთ დროშა ესე: დიდად ჩინებულსა: და ერთაჲლად ნამსახურსა ნატყმას“ მეფეთასა: მუხრანის. ბატონს. კონსტანტინეს ორისავე საერისოსს“... მეორე მხარეზე გავრტყვება: „წინა საძღვანად ოდეს ცხებულ ვიმქენით. საცხებელითა მეფეთათა“ ნებიითა ღ- თისათა თთვესა ოკდონებერსა:“ პირველსა. დღესა. დღესასწაულსა³ სცვიტასა ცხოველსასა:“ დისკოზე გამოხატულ ჯვრის თავში წერია: „ქეს აქეთ ქეს ჩღმე. ჯვრის ბოლოში: ქეს ულ გა.“

მუხრან-ბატონის დროშასთან ერთად დამზადებული ასეთივე დროშა ქაიხოსრო ორბელიანისა უნახავს პ. უტიკაშვილს⁴.

პაპუნა ორბელიანი გვაცნობებს, რომ დროშები შექმნილი იყო ძველითა რიგითა. მართლაც, ძირითადი ფორმა დროშისა იგივეა, რაც რუსუდანის XII საუკუ-

¹ Тақайиши, Археологические экскурсии, разнакани и заметки, вып. III. Тифлис, 1907, გვ. 55-56 და 2 ტაბ.

² პაპუნა ორბელიანი, ამხანიჭარქალისანი საქართლის ცხოვრება, ჩუბ. გამ., სპბ, 1854, გვ. 383.

³ ექვთიმე თაყაიშვილის წყობით: „ნატყმას“

⁴ „ „ „ „ „მეფეთა“

⁵ „ „ „ „ „ოკდონებერსა“

⁶ „ „ „ „ „დღესასწაულსა“.

⁷ „დასტურდამლო მეფე ვახტანგ VI-ის“. ტფ. 1880 წ. ლექსიონი.

ნის დროშასა. მუხრან-ბატონის დროშაზედაც გამოხატულვებიანი ორივე მხარეზედაა. აქაც დისკოზე გამოხატულია წრეთა სისტემას.

დისკოს შუაგულში მოთავსებულია გამოხატულება. ამ წრეს შემორტყეული აქვს ფართო ოლი, რომელსაც თავის მხრივ შემორტყეული აქვს სხვა უფრო ვიწრო ოლი, ოლი ოლესგან ისხმობოდა ვიწრო ხაზით. ვიწრო ოლივე მოთავსებულია შემომოყვანილი წარწერა. მეორე ოლივე ოთხ მხრიდან: შემოდან, ქვემოდან და აქეთიქით მოჩანს ჯვრის ფიგურული ბოლოები იმგვარად, თითქოს ჯვრის შუა ნაწილი გამოხატულებიან წრის ქვეშ არის დაფარული. ჯვრის ბოლოების შუა ორგვარი სხივებია: წვერტისებური და ცეცხლის ალის კლაკნისებური; ჯვრის ყოველ ორ შტოს შუა სამი სხივია; წვერტისებურ სხივის შუა ერთი კლაკნისა. ჯვრის ბოლოები შემოცულია ორმაგი ხაზით. ამ ხაზების შუა წერტილებია დასმული. ჯვრის ბოლოები, წვერტისებური სხივები სწორად ხაზითა რიგითაა შემქული, კლაკნის სხივები—მრუდ ხაზებით.

ეს სხივებიანი ოლი მზისა და მთვარის გამოხატულებების ნაწილს უნდა წარმოადგენდეს. ვახტანგ VI-ის დროშაზედაც, ძირითადად, ასეთი სხივები აქვს მუსესა და მთვარეს⁵. ამ სხივებით მუხრან-ბატონის დროშაზედაც მოცულია წრე, რომელზედაც წმ. გიორგია გამოხატული ორივე მხარეს.

გამოხატულებიანი გრავირებულია ეს არის საკრისით გაკეთებული ნახატ, სრულიად ბრტყელი. არავითარი რელიეფი მოცემული არ არის. ძალიან მსხვილი დიდი სხივით ამომჭრელი ცდილობდა ფიგურების მოცულობის გამოხატვას.

წმ. გიორგის სახე ჩვეულებრივია XVIII საუკუნის ხატებისათვის: მრგვალი თვალები, მასიურ-ბოლითანი ცხვირი, სუსტი, მრგვალი ნიკაბი. თვალების მიმართულენა საწინააღმდეგოათვის თავის დახრის მიმართულებისა. თვალებს მეოცნებე იერი აქვთ. მეომარი მოხდენილი არ არის; დიდთავაა, მახინჯმხებიანი, არაპროპორციული სხეულით, მოკლე ბავშური ტერფით.

ვანგმირაივი მოძრაობა არაბუნებრივად არის მოცემული; ხელს ძალდატანება არ ეტყობა. ცხენს სქელი, მოკლე ფეხები აქვს.

კომპოზიციის დიდ სისუსტეს შეადგენს გველშაპის მკრე ტანი. იგი არასაშუაო სახისაა, ფინის მსგავსი.

ამგვარად, რუსუდანის დროშას თუ შევადარებთ, აქ, ტექნიკის მრავალსახეობის მაგიერ, გვხვდავთ ერთი ტექნიკით—გრავირებით—შესრულებას. გამოხატულება სადა არეზეა, იგი წრის კონტურებს მისდევს, მაგრამ არაინტერესად. კომპოზიციის იმეორებს შუა საუკუნეების კომპოზიციის.

XII საუკუნის თითქმის სკულპტურულად მოცემული ფიგურის ნაცვლად აქ მხოლოდ მონახაზს ვხვდებით,

¹ ასეთი სხივები ევროპის პერალდიაშიც გვხვდება. გამოხატულება მომდინარეა ძველ აღმოსავლეთშიდან.

მშენებელი პროპორციების ნაცვლად—ტლანქს და ულამაზოს. მთელი ნაწარმოები ხელისხურია, უბრალო ბაზრული ნამუშეაური. მაღალი გემოვნებით გაკეთებული ორნამენტის მაგივრად ტლანქი ხაზებიანი ორნამენტია.

მაღალაძიანთ მალსხისი ღაროზა

მაღალაძიანთ ეკლესიის ღაროზა (ტაბულა XXIX) ინახება საჭ. ხელოვნების მუზეუმში. კატალოგში იგი ჩაწერილია ქ. № 474-ით. იგი ტარიანი ხატის სახისაა, გამოკეთილია ერთი ფერით. ხატს წინა მხრიდან გასაქრული აქვს ვერცხლის სქელი ფურცელი, კედელი გამოხატულებით. ზურგის მხარე ხატის ამობურცულია. ხე ამჟამად ჩაშენებულია, დახეთქილი. ვერცხლი კარგადაა შენახული.

სიგრძე ხატის—18,5 სმ, სიგანე—8,5 სმ, სიგრძე ტარისა—8,5 სმ, სიგანე—2,5 სმ.

ტარზე შემოხვეულია შინდისფერი აბრეშუმის ნაჭერი, რაც კვლავ შეიძლება მოწმობდეს, რომ ეს საინტერესო ფორმის ხატი პირდაპირ ღაროზის დანიშნულებას ასრულებდა, ალამი ჰქონდა მიმაგრებული.

ფორმის მიხედვით ღაროზა შეიძლება ლაბარუმებს მიეკუთვნებოდეს.

ღაროზის გამოხატულება წმ. გიორგის წარმოადგენს. აღებულია ეპიზოდი, როდესაც ცხენოსანი წმ. გიორგი გველუშას კლავს. მეფის ასული გამოხატულია ქათმისებურ ზევითა ტანსაცმელი. გიორგის ზურგის უკან ზის ცხენზე ყმაწვილი. ქურჭლით ხელში. ასევეა შუა საუკუნეების იკის ფრესკაზე.

ეს დეტალი დაკავშირებული ჩანს თქმულებასთან, რომლის გამო წმ. გიორგი „ტუტეთა განმანათავისუფლებელი“ იწოდება (პაპა მოურავის ღაროზის აღმის წარწერა). წმ. გიორგის ცხოვრებაში არის მოთავსებული ამბავი ტუტის განთავისუფლების შესახებ, რომელსაც სათაურად აქვს „აჟა მოიყვანა წმიდამან გიორგი ტუტედ წარყვანილი მნე ეკლესიისა თვისისა და განათავისუფლა“¹, ხოლო მოთხრობილია შემდეგი: „...ერთი ავარიანთა მბრძოლად მოუღდა (და) მრავალნი წარსტყუნეს... უბოჟი, ვინმე... ეინათთან სხტათა უმჯობესი იყო სიკეთითა, განუწესეს იგი მონად მთავარსა მათსა...“

„...იხილა მხედარი ვინმე... რომელმან... აღიღო იგი ქება ზედა თვისა და მყის წარებართა და მიუშვა ცხენი თვისი სრბად...“²

შემომოყვანილ ლეგენდას ბევრი საერთო აქვს შუა საუკუნეების საქართველოში გავრცელებულ ლეგენდებთან წმ. გიორგის შესახებ:

1) „და ესე ჭაფარი წმიდისა მოწამისაა სახელსა ზედა არს აღვერდისა მთავარ-მოწამისა, რომელმან ჩემგან თუღლით ხილული და ამის სასწაულისა მომთხრო-

ბელი ყრმა ვინმე გამოიყვანა, ვითარცა ძელი ოღისნი ზორილითი, აღიტყა დაცამათ და დასუა აუღვირდა კარსა წმიდისა მოწამისა“¹.

2) „...დაბაჟა ერთსა, რომელსა ეწოდების ცხორისი, მუნ მყოფნი ვინმე კაცნი წარვიდეს ნაპარსა წარმართისა მოსარწეულად რაჟამე... და მუნ მყოფთა გარდაცემდეს ავარიანთა და ტუტე ექმნეს, ხოლო შინაგანსა სპარსეთსა შინა წარმოსხმულთა გულისკმაყვეს ლესანსწაული წმიდისა გიორგისი... მექსეულად მივიდა წმიდა მოწამე, აღიტყა ორნივე“² და მოიყვანა ერთი საქართველოში, ხოლო მეორე—სახლავარსა ქრისტეანეთისა და წარმართისა“³.

წმ. გიორგის მითი კავალექიასთან არის დაკავშირებული, უკანასკნელთან კი თავის ფესვებით დაკავშირებულია საქართველო.

იკის ფრესკაზე და მაღალაძიანთ წმ. გიორგის ხატზე აღმუშავებული კომპოზიცია დასაბამს ჰპოვეს ქართულ წარმართულ გარემოში, რომელიც ლურისტანთან და კაბადუქიასთან არის დაკავშირებული.

წმ. გიორგი მიეკუთვნება ქვეყნის ნაყოფიერებას და სინათლის ღვთაებებს, ხოლო წარმართული ნაყოფიერების ღვთაების ერთს სახეს ვხედავთ ან ცხენზე, ან რაღაც ფანტასტიკურ ცხოველზე მჭომარებს, და მას ზურგით უზის რაღაც სხვა არსება: ამ ყრვს მიაქცია ჯურადღბა, ახალგორის განძის შესწავლის დროს, ჯერ სმირნოვა, შემდეგ პანჩარაბა:

„Ein fackler Mann, eine Kegelwütze auf dem Kopfe, in Pose und schematischer Wiedergabe des Körpers dem Kasbekern ganz ähnlich, sitzt auf einem gehörnten Reittier... Hinter ihm auf der Kruppe steht ein wunderliches Geschöpf. J. I. Smirnov deutet als Hirsch oder Wiedehopf, A. N. Kasnakov, entsprechend einem kaukasischen Jägerbrauch, als Hund“⁴...

„Das späte Auftreten, das seltene Vorkommen und das meist eigentümliche Gepräge des Ross- und Reitermotivs in der darstellenden Kunst des urgeschichtlichen Kaukasus erklärt sich aus dem sakralen Gedankengehalt als Wiedergabe einer Fruchtbarkeitsgottheit, zu denen Verehrung und Darstellung die gegen Ende des 2. Jahrtausends v. Chr. auf dem Metallhandl umgestellte Viehzüchterwirtschaft die ökonomischen Voraussetzungen und mentalen Bedingungen schuf“⁵.

მაღალაძიანთ ეკლესიის ღაროზის წმ. გიორგის სახე არ არის ისეთი ტლანქი, როგორც შემდგომ, XVIII საუკუნეში ეს იყო ჩვეულებრივ, არამედ საკმაოდ მო-

¹ აბუსერიძე ტ. ბელი, ბოლქ-მასილის მშენებლობა შუაბრტული და აბუსერიძეთა სავარაუდო მტრად, 1233 წლ. ტექსტი, თბილისი, 1941, გამოსც. ლ. მუხნელიაშვილი, გვ. 62.

² იქვე, გვ. 64.

³ იქვე, გვ. 64.

⁴ Fr. Hanžak, Ross und Reiter im urgeschichtlichen Kaukasus (Jahrbuch für prähistorische und ethnographische Kunst“, I Band, 1935, გვ. 54).

⁵ იქვე, გვ. 65.

¹ „საქართველოს სამოთხე“, სპ, 1882, გვ. 66.

² იქვე, გვ. 66—67.



სენილია დიდ-თვალბა, წვილცხვირიანი და პატარა პირიანი. გველუშაში ფრინველის და ქვეწარმავლის შერწყმას წარმოადგენს. საინტერესოა ცხენის გამოხატულება თანაბარი ძლიერი ამობურცვით გაკეთებულა, ისე როგორც ელინისტურ ქართულ ბალთებზე მთავარი ცხოველია წარმოდგენილი. ფაფაირი, გრეხილი ხაზით მოცემულა, ისეთივე ორნამენტალურ სახედ გვევლინება, როგორც იმავე ბალთებზე. ეს საინტერესო ნეხვედრაა ახლისა ძველთან.

ხატზე წარწერაა, რომელიც დროშის შემკვეთელს

და თარიღს აღნიშნავს: „ქ. წმიდავე: გ. ი. კავთისავ. ატარა ნიკოლოზ: მაღალადე ამინ: ქკსა: ტ დ“ (ქორონიონი ტდ=1616 წელს).

ამ პერიოდთან, წინა პერიოდთან შედარებით, უფრო მეტი დროშაა შერჩენილი. ხელოვნების თვალსაზრისით საუკეთესოდ უნდა ჩაითვალოს დროშა ქიხივის მოუტრავისა. მაინც ის ძლიერბა და სრულყოფა, რომელსაც ხედავთ წინა პერიოდში რუსუდნის დროშაზე, ამ პერიოდში ვეღარ მოინახება.

რ ე ს კ ვ ე ა

როგორც ვხედავთ, საქართველოს ისტორიის მთელ მანძილზე ყოველ მთავარ ეტაპისათვის მოიძებნება დროშები (ანდა ცნობები დროშების შესახებ) და მათში ჩაქსოვილია საქართველოს ისტორია.

დროშათა შორის აღმოჩნდა უნიკალურებიც.

აუბულე ეტაპების მანძილზე შეიძლება თვალში მივადევნოთ შემდეგი სახის დროშებს: „დროშაკები“, ლეიანების ქანდაკებიანი ნიშნები, ლაბარუმები, ლომის სახის დროშა, დროშა-ჯვრები, აღმიანი დროშები.

დროშაკები — ტარზე დამაგრებული ლითონის დისკის ფორმის დროშები—დაკავშირებულია ძველ აღმოსავლეთთან. ეს ტიპი გვხვდება სუბარის ქვეყნის ხელოვნებაში, ხოლო შემდეგ—ასურეთში. ჩვენამდე მოღწეულ ორ ქართულ დროშათგან ერთი საქართველოს გაერთიანებული სამეფოს დროსია, მეორე — სამეფოებელ დაყოფის დროსა. მათზე შრავალ ორნამენტურბულ ჩარჩოში მოთავსებულია ორივე მხრიდან გამოხატულებები, ერთ შემთხვევაში გაკეთებული მოქედვით, მეორეში—გრაფიკებით.

ძირითადდ ეს საომარი დროშებია.

დვთაე ბის ქანდაკებიანი დროშა წარმოადგენს გამოხატულებას ლეთაებისა, რომელიც შემდგარია ცხოველების რქებზე. ქანდაკება ბრინჯაოდანაა გაკეთებული. ჩამოკმულია ტარზე. ასეთი დროშები განთხარ მსალას შეადგენს და თარიღდება პირველი ათასეულის პირველი ნახევრით, ძველი წელთაღრიცხვით.

ამ დროშებს აქვთ საერთო მხარეები ასურულ დროშებთან და კაადუქისა და ლურისტანში ნაპოვ დროშებთან, საფიქრებელია წარმოადგენენ ქურუმთა ან სხვა წარჩინებულ პირთა ნიშნებს.

ასეთი ნიშნების ტიპისაა სვანური და ხევსურული კვერთხები.

უვაროვას სამართლიანი აზრით, დროშები და კვერთხები თავისი მნიშვნელობით ძალიან ახლია ერთმანეთთან¹.

საილუსტრაციოდ შეიძლება მოვიყვანოთ, რომ ყაზბეგში განთხარ კვერთხის თვათან², აგრეთვე შაბურ 111 და ვარაზან IV დროშებთან³, ახლოა, თავისი აღნაგობის ძირითადი ხაზულებით, კვერთხი, რომელიც ინახება ზ. სვანეთში, სოფ. ჩეაბინის გჯარის ეკლესიაში.

ლაბარუმები წარმოადგენენ სწორკუთხედს (ზოგჯერ ოდნავ შეზნეილ გვერდებთან). ანდა ისეთ ფიგურას, რომელიც უახლოვდება ხუთკუთხედს: უფრო ხშირად მისი ზემო ნაწილი სწორკუთხედი, ქვემო-კი—სამკუთხედი. ტარი დამაგრებულია შუაზე.

ლაბარუმები ან მილიანად ხისა, ან ხეზე გადაკრული აქვს ვერცხლის ფურცელი.

ზოგჯერ მის ლაბარუმის ორნამენტირბულ ჩარჩოში ჩასმულია დახატული ხატი, ზოგჯერ კი ხატის ადგილას თავისავ ფიცარზე ამოკვეთილია სხვადასხვა სახეები.

ვერცხლის ფურცელ-გადაკრულ ლაბარუმებზედაც ორნამენტირბულ ჩარჩოებში მოთავსებულია გამოხატულებანი. შენახულ ლაბარუმებზე ორნამენტიც და გამოხატულებაც ქედლირი ტექნიკით ან შტამპის⁴ ტექნიკითაა გაკეთებული.

სამეფო ლაბარუმები (ანდა ლაბარუმის სახის კვერთხები) მოოქვილი ყოფილა ძვირფასი თვლებით და ძვირფასი თვლებითაწვე საკიდობით.

ლაბარუმის სახის დროშები ირანში უყვე აქემენიანთა ეპოქაში არსებობდა. საქართველოში შენახული ლაბარუმები უფრო გაერთიანებულ სამეფოს დროსია, არის მბლო საუკუნენებრანდაც.

ლომის სახის დროშა—განთქმული ისტორიული დროშა ზემო სვანეთისა, ე. წ. „ლემ“ (ლომი), მიეკუთვნება ცხოველის სახის დროშებს.

დროშა წარმოადგენს აბრეშუმის ქსოვილიდან სქემატურად გამოპრილი ლომის გამოხატულებას. როდესაც მდროშე ცხენს გააქნებს, ეს თარგი იბერება და

¹ პირობითაა მათთვის მიკუთვნებული ეს სახელწოდება.

² Уварова, „Поездка в Пшавию, Хевсуретию и Сванетию (Материалы по археологии Кавказа“, X. Москва, 1904, გვ. 131).

³ იქვე, გვ. 131.

⁴ Fr. Sarre, Die altorientalischen Feldzeichen, fig. 19, 20.

⁵ ახლად აღმოჩენილი ლაბარუმი ბელოუსში.



ცხოველს ფორმებს ლეხულდა. შესაძლოა, თავდაპირველად ლომის თავი მთლიანად ლითონისა იყო, ამაჟამად ლითონისა მხოლოდ უბები და კბილები.

ლომი, ძირითადად, სამხედრო ნიშანი ყოფილა ძველად, „ერთობილი სევანეთის“ ჯარის გამაერთიანებელი დროში.

ლომი სკვითურ და სარმატულ გველუშაის სახის დროშათა ტიპისაა. ეს დროშები ცნობილია II საუკუნე-ნიდან ახ. წ.

დროშა-ჯვრები წარმოადგენენ ე. წ. „სწინამძღვრო“ ჯვრებს, შესდგებიან მალალ ტარზე დამაგრებულ ჯვრებისაგან. დროშა-ჯვრები შერჩენილი გვაქვს გაერთიანებული სამეფოს დროიდან დაწყებული.

ალმიანი დროშების არსებობა დასტურდება ყველა აღებულ პერიოდისათვის. ალმები უფრო ხშირად აბრეშუმისაა, დამაგრებულია ბუნის სივრცეზე ან აბმით, ან მიქედვით. ალმის ზემოდან ბუნზე მოთავსებული იყო დროშის თავი. შესრულების ტექნიკის მხრივ ალმები ან მოხატულია, ან მოქარგული. ზოგჯერ მოხატულია ალმის ორივე მხარე. ორნამენტით ამკობენ ან ალმის კიდევებს მთლიანად, ანდა მხოლოდ იმ ხატისას, რომელიც აღიშნება მოთავსებული. ხატის მაგიერ შესაძლოა ყოფილიყო სხვა გამოხატულებაც.

ალმებიანი დროშების დანიშნულება მრავალგვარია.

დროშების თავებში ძალიან საყურადღებო საგანს წარმოადგენენ. ესენი ხან ჯვრის, ხან შუბის პირის ფორმისაა, ხან შუბის პირს მიმსგავსებული, ხან კი აქვთ დამახასიათებელი ფორმა ზეთეთუხედისა (ზემო ნაწილი—სწორკუთხედი, ქვემო—სამკუთხედი), ასეთები ჯვრჯვრობით ჩანს მხოლოდ გაერთიანებული საქართველოს დროისათვის.

შუბის პირის ფორმა დროშის თავისათვის უნდა უშველეს დროიდან მომდინარეობდეს.

ხშირად დროშის თავები ორნამენტირებულია, შემკულია გამოხატულებებით და წარწერებით. მათი მასალა ან ხეა, ვერცხლის ფურცელ გადაკარული, ან ვერცხლი, ანდა რკინა.

დროშის ბუნები ხისაა, ზოგჯერ ორნამენტირებულია ამოკეთით. არის უნიკალური ფიგურული ბუნები (მთიულეთიდან) შუის ნიშნებით. ზოგჯერ ბუნი დაფარულია ვერცხლის ფურცლით, რომელიც ან სადაა, ან ქველზე ორნამენტია.

ხანდახან ბუნები მთელ სივრცეზე ადგილ-ადგილ ბუშტებითაა შემკული.

შენახულია ვერცხლით მოჭედილი ბუნები ნაგებული სამეფოს დროიდან.

გამოხატულებები, ძირითადად, საღვთო ხასიათისაა. არის საერო ხასიათის გამოხატულებები, მაგრამ ასეთები, შერჩენილია უფრო ბოლო საუკუნეებიდან.

შისა და მთვარის გამოხატულებებს ხშირად ეხედოთ დროშებზე. ისინი მომდინარეობენ წარმართობის დროიდან, როგორც ეს ჩანს დროშაქების მაგალითებიდან.

როგორც ვნახეთ, ქართულ წარმართულ დროშებზე (ყაზბეგში ნაპოვნი ნიშანი) წარმოდგენილია ნაყოფიერების ღვთაებათა შესატყვისი ღვთაება. შისა და ნაყოფიერების ღვთაებათაგან მოდის წმ. გიორგის ხშირი გამოხატულება დროშებზე. ამ მხრივ მნიშვნელობით ახლოა იონის და კვირიკეს სახეებიც. წმ. გიორგი მეომარ ღვთაებათა შესატყვისიც არის და მისი გამოხატულების მოთავსება დროშებზე ნიშნავს მის მფარველობის მოპოვებას ბრძოლაში. დიმიტრიც მეომარ წმინდანს წარმოადგენს. როგორც ცნობილია, ქრისტე და ღვთისმშობელიც შისა და ნაყოფიერების წარმართულ ღვთაებათა გარეგნულ სახეების განმგრობობია ქრისტიანობაში.

ამგვარად, ქრისტიანობის ხანის დროშებზედ ერთი მხრივ უნდა გრძელდებოდეს წარმართულ დროშათა ტრადიცია.

შესწავილი მასალის საფუძველზე ირკვევა, რომ ქართული დროშების გამოხატულებებში არის სტილისტიკური კავშირი როგორც წინა აღმოსავლეთთან, ისე დასავლეთთან. ყოველივეს მაინც სჭარბობს, განსაკუთრებით მკაფიოა ქართული ხასიათი.

თვითელმა დროშამ აირეკლა თავისი დრო ორნამენტაციისა და გამოხატულებათა სტილის მხრივ. ზოგჯერ დროშების სახით გვაქვს განსაკუთრებით მკაფიო გამოხატვა ეპოქის ხელოვნებისა და ამასთანავე საუკეთესო ნიმუშებიც (რუსულანის დიდებული დროშა, რაჭული ლაბარუმი, ვახტანგ VI-ის დროშა, ქიზიყის მოუტაყის დროშა). ამგვარად, შესწავლამ დაამტკიცა ქართული დროშების კიდევ ერთი უმნიშვნელოვანესი მხარეც: ესენი ხელოვნების ნაწარმოებთ წარმოადგენენ.

გ ე ქ ნ ი ვ მ ნ ი

ნაშრომს „ქართული დროშები“ დართული აქვს ლექსიკონი — სიბიძე იმ ტერმინებისა, რომლებიც დროშას ეხება. ტერმინები ამოღებულია თანამედროვე ტექსტურთ სხვადასხვა ხასიათის ისტორიული ქართული ძეგლებიდან, ძველი ლიტერატურული ნაწარმოებებიდან, ლექსიკონებიდან, ეთნოგრაფიული და ფოლკლორული მასალებიდან. შეძლებისდაგვარად ამოწერილია მთავარი მასალა დროშების შესახებ. მასალები ავსებენ ერთმანეთს.

ტერმინები დაჯგუფებულია დროშების ან მათი ნაწილების აღმნიშვნელ სახელებთან. ხალხურ ლექსებში წყაროს აღნიშვნის გარდა ნახევრები აგრეთვე აღილი, სადაც ჩაწერილია ლექსი, და ჩაწერის თარიღიც (თუ ასეთი მოიპოვება).

ლექსიკონში შექმნილი იყო თითოეულ ტერმინთან სრული დასახელება წყაროსი, ამიტომ ეს ცალკე დამატება არის მოცემული.

ტერმინების თანხლებები ტექსტი ამოწერილია გრელად, რომ დროშას ვხედავდეთ მის საკუთარ გარემოში. დეტალებში ზოგჯერ გამოვლავლებულია ძველი აღმოსავლეთის, კერძოდ აზიანელთა, წარმართობის გარდანიშვნები — დროშების კულტთან დაკავშირებული წესები, ბეჭიტი რამ ისეთი, რაც შენახულია მხოლოდ საქართველოში, და არა მარტო შენახული, ცოცხალიც იყო სულ ახლო ხანში: მაგალითად, როდესაც ვაკვირდებით ხიზანიშვილის მიერ ჩანაწერ ცნობას დროშით დაფიციების შესახებ, ვხედავთ, თითქოს, ძველი აღმოსავლური ხელოვნების გამოხატულებათა სიუჟეტებს: ძველი სუმერი შიშველი ან ნახევრად შიშველი იღვა ლეთაბის წინაშე. ეს იყო „სადილი სიშიშველი“. ხეცსორეთში დროშით დაფიციებაშიც მოფიციარი ნახევრად შიშველებია: „როცა ბუკებისაგან მოდავეს ფიცი დაედება, თუ მამული დიდია, ფიცი უშველად დროშით

უნდა მოხდეს; დროშით დაფიციება სხვა საქმეზედ არ შეიძლება... მოფიციარი უნდა გაიწმინდოს... როცა დაფიციება დაიწყო, მოფიციარმა პერანგისა და შარავლის ამა-რა, საკინძვასხსილმა და ფეხშიშველმა დროშა ხელში უნდა დაიჭიროს და ისე შემოუაროს მამულს გარშემო“¹.

მოფიციარი დროშასთან მიჰყავს თავსმდებს, „ხელის მამკიდე“-ს, შუამდგომელს: „მოფიციარს გვერდით „ხელის მამკიდე“ უნდა ედგას... ისიც უნდა გაიბანოს, როგორც თვით მოდავე, გვერდით მოუდგეს და მოდავის სიტყვა დააქვეშაობოს, — მართალია, თუ არა, მისი ხავედს დროშა და ხატოა“². სუმერულ გამოხატულებებზედ დამხმარე ლეთაბა ნამდვილად „ხელის მამკიდეა“, მას უჭირავს ხელი მთხოვნელისათვის და მიჰყავს მთავარ ლეთაბასთან. მთხოვნელს შესაწირი ცხოველი უჭირავს ხელთ. G. Contenau ასე ასწერს, მაგალითად, ქვაზე გამოხატულ სცენას: „Une divinité assise... Devant elle l'autel à libations... Derrière elle un dieu intercédant conduit par la main un adorateur porteur d'un chevreau“... Le fidèle vêtu d'un simple jupon“³. (დაფიციების დროს ხეცსურთშიც ხდება ცხვრის შეწირვა: მოჩივარმა და მოპასუხებ ცხვრები უნდა მისცენ ბუკებს“⁴).

სხვა ცნობები დროშაზე, მაგალითად, საღვთო ცეკვა დროშის გარშემო, დასტურის ცეკვა დროშით ხელში⁵ და სხვ. განსაკუთრებული პლასტიკურობის სახეებია დროშა წარსულიდან.

¹ ნ. ხიზანიშვილი (ურბნელი), „ფშავ-ხეცსურთი“ (ეთნოგრაფიული ნაწარმი), თბილისი, 1940, გ. ჩატაის რედაქტორობით, გვ. 60.

² ნ. ხიზანიშვილი, ფშავ-ხეცსურთი, გვ. 60.

³ „Plaque en pierre gravée. Provient de Nippour, Vers 3000 avant J. C.“ (G. Contenau, „Manuel d'archéologie orientale“ I, გვ. 444, სურათი).

⁴ იქვე, გვ. 470.

⁵ ნ. ხიზანიშვილი, ფშავ-ხეცსურთი, გვ. 60.

⁶ ს. მკაკალია, ფშავი, თბილისი, 1934, გვ. 193.

¹ G. Contenau, Manuel d'archéologie orientale, I, Paris 1927, გვ. 370.

ალამი:
„ალამი — სპარსულად დროშა, ქართულად სამკერ ზორტი, გულა ნიშანი დროშისა, შუბლა და მისთანა“.
ს. ორბელ. ლექსიკ.

„ალამი... სამეფოვანია: წითელი.. თეთრი და ლურჯი. ალამს წვერზე შუბიანი თიბარის ბურთი უყვითა ასეთი წარწერით: ალამი არავსა და ქსნის ლომისი წმინდა გიორგისა სახელზედა შეწოის მათი სოტნის კამადერი ზაადურ კახიბეგი ჩენი (1859) წელსა“.
მაკალ „მითელ“, გვ. 171.

„ბაირალი შემოსილია ფაბრიკულ თავშალით (ალამი)“.
მაკალ „თუშეთი“, 174.

„ეკელზე დამწებულნი ცხენისანი მონაგებ ალამს სახლში წაიტებს და იქ ოთახში ჩამოკიდებს... არის ოჯახი, სადაც ათამდი ასეთი ალამია ეკელზე გამოწერილებული“.
იქვე, 177.

ალამი დიბისი:
ქ. დიბის ალამი ერთი.
სვეტიცხოველ. სიგ. დამატება, გვ. XI.

ალამი დროშისა:
„...თოლაქ დემურ... იღვიდა ქელსა და ალბა ალამი რამე სხვა დროშისა.
ქამათალმურ, მარიამის, 709.

ალამი ლომისასი:
მაკალ „მითელ“, 171.

ალამი მეფისა:
„მეფისა ალმის მყარობელი“
ალწ. სამეფ. საქ., 22.

ალამი ნატენი მარგალიტითა:
„ალამი ჩინეთს ნაქმარი, მარგალიტითა ნატენი“
შაჰნაშე I, 475 (1734)I.

ალამი ნაქმარი ჩინეთს:
„ალამი ჩინეთს ნაქმარი, მარგალიტითა ნატენი
იქვე, I, 475 (1734).

ალამი სეფე:
„იღვი დროშა, დამარბანი ორნი თავ-გადაქედელნი, ერთი თეთრი და ერთი შავი, შუბი სეფე ალამითა“.
კარის გარიგება, 9—10.

ალამი შეკერული ხალხად:
„შეკსნორეთ წალენჯიხას მეფისა ქაიანური დროშა, ჯუარი ხალხსად შეკერული ალამითა“.
ილორის ხატის წარწ., 156.

ალამი წითელ-შავი:
„ავმართე დროშა მეფისა ალამითა წითელ-შავითა,
I ფრანხალბუმო წარწენებია ტაბუბი.

დილსა გზრძანე გამართვა ლაშქრითა უთვალავითა“.
ვეფხისტყაოს., 85 (404).

ალამი ხატისა:
(ათინგენობა, ჩილოს ლაშარის ჯვრის ხატობა):
„... მოვიდა ოთხი თავწვეტიანი ბოძი აქეს, რომელზედაც ხატის ალამია აღმართული“.
მაკალ „თუშეთი“, 197.

ალამი (დროშა—ალამი):
„მოვიდა, შეჯდა ტახტზედა, სად უდგა დროშა—ალამი“.
შაჰნაშე I, 87 (284).

ალამნი ღაწვთა:
„ტარიელ, ასმათ, ავთანდილ თვალთვან ცრემლნი დალაშენს, სამთავე ღაწვთა ალამნი არღვენის ფერად ალამენს“.
ვეფხისტყაოს., 197 (943).

ალამის აბა (იხ. აგრეთვე „ალამის აღბა“):
„შავ ეშვის სახე დროშა აქუს, ტარსა ალამი უბია, წინეუჯან ოქროთ ნაკაზმი, ცხენსა ზის დიად კაცია“.
შაჰნაშე I, 555.

ინდოთა დროშა ტარიელს აქეს და ალამი უბია“.
ვეფხისტყაოს., 328 (1607).

ალამის ამართვა (იხ. აგრეთვე „ალამის აღმართვა“):
(თარ) „...მოვიდა ბატონთან...
მარჯვნივ დადგების ლაშქრითა, ამართებს თავის ალამსა“.
კათალიკოზ-ბაქარაინი, 20 (112).

ალამის აღბა:
„...თოლაქ-დემურ... იღვიდა ქელსა და ალბა ალამი რამე სხვა დროშისა“.
ქამათალმურ, მარიამის, 709

ალამის აღმართვა:
„გაღვანს ოთხი თავწვეტიანი ბოძი აქეს, რომელზედაც ხატის ალამია აღმართული“.
მაკალ „თუშეთი“, 197.

ალამის ბრალი:
„თავით დაუცეს ალამი, უბრიალედ დეს ქარით, ფხებით დაუბეს ლურჯა, — დასტრის, როგორც ქალი“.
ხალხ. სიტყვ. 54, ხევი, 1881 წ.

ალამის გადაკეთვა:
„გადმოკეთებია ალამი, ჩემო, ერთისა კიდისა, ესელა დაგარჩეს სანაცვლოდ მის იმედსა ღიდისა“.
ვეფხისტყაოსანი, 267 (1309).

ალამის გაძღვანება:
„მოვიდეს ორნი ლაშქარნი, მეფეთა მისცეს სალამი, შესხდეს და სადგომისავე გამოიძღვანეს ალამი“.
შაჰნაშე I, 144 (486).

ალამის გაწევა ცაზე:
„რა გასიღიღი, შენი ალამი და დროშო ცაღვაიწია“.
გისრპაზანი, 270.



ალამის დაცვა:
„თავით დაუტყდა ალაში, უბრაოდეს ქართი,
ფეხით დაუტყდა ლურჯაი, — დასტრის, როგორც ქალით.
ხალხ. სიტყვ., 54, ხევი, 1881.

ალამის დგომა:
„მოვილა, შევლა ტახტზედა, საღ უღგა დროშა-ალამი.
შაჰ-ნამე I, 87 (284).

ალამის მოკაზმვა ტრუფად:
„ქაიანურსა დროშასა ოქროთ მოსკუდეს ტარია.
ალამი ტრუფად მოკაზმეს — ლალ-მარგალიტის
გვარია.
შაჰ-ნამე, I, 65 (202).

ალამის მპყრობელნი:
აღწ. სამეფ. საქ., 22.

ალამის წადგენება წინ:
„ალამი ტრუფად მოკაზმეს, — ლალ-მარგალიტის გვარია.
და წინ წაუტყდა ნეს, წაველს, იმითი ობი შურაია“.
შაჰ-ნამე, I, 65 (202).

ალამისათვის წელის მოწყვეტა:
„გოგოშვილა მალხაზამა ალამს მოგვიწყვიტა
წელი“.
ხალხ. სიტყვ. 119, კახეთი.

ალამების შეტანა ჭარში:
„პირველზე ისინი (ციხილბაშნი) კარგად იყვნენ, რომ ალმები
ჩვენს ჭარში შემოიტანეს, მაგრამ ჩაქართულ-
ნი და კახნი თავკომბეგებით იმათ ჭარში შიგ შევიდულენ,
ელარ დაღუნენ ყიზილბაშნი და გაიქცნენ“.
პაპ. ორბელ. 425—426.

ალამებით ნათობა:
„შუბის პირითა ქვეყანა წითლით, ყველით და ისფრით
ალმებითა ნათობდა“.
შაჰ-ნამე II, პოოხ, 373.

ალამებითა შუბის სიმრავლე:
„იღვა შუბის სიმრავლე წითელ-ყვითლითა
ალმებითა“.
იქვე, 434.

ალამიანი:
„სალუქის ქვესა გადმოჩნდა თეთრი ალაში ჩითია.
წინ-წინ თეთრ ცხენ გადმახედა, ზედა მკედარი ქისტია.
სალუქის კარსა სალუქი ეს მოკადური ვისია?
გადვარდა ალაშიანი: პატრონი ვინა ხართ მკედლისია?“.
„შანიძე“ ხეცხურ“, 47.

ბაგრაი (იხ. აგრეთვე, ბოგრაიი, ბოგრაიი, ბოგრაიი):
ბაგრაი — სამღვდლო (ეკლესიის) დროშა.
ს. ორბელ. ლექსიკ.

„ვის მოსვლია კვისართავან ტატრი, გვირგვინი, პორფირა
და ბაგრაიი“.
მოთქმით ტრილი, 54.

ბაგრაი:
ქილილა და დამანა. 99.
მაკალ. „მოთიულ“ 166.

ბაგრაი დავით აღმაშენებლისა:
„ხოლო წელსა 1811 მოიკრონა ტრომსოვან ამერ-იფერი და
მხედრ-ბანი რუსთანი... მოაღდა ახალციხესა... იძლიერნა
ნი და ამერ-იფერი, და მიუღეს თურქთა ორი ზარბაზნი და
ბაგრაი დავით აღმაშენებელისა, არმილი-
ცა თანა აქუნდით იმერთა, მით რამეთუ კერპოსა ძლით იმერ-
თასა იძლიერნა რუსნი.
ღმ. ბატონ. „ახალი ისტორია“, 38.

ბაგრაი დიდებულნი:
„წარწრა ლომისს წმ. გიორგისადმი შეწირულ ერთ ვერცხლის
თასსზე);
„შენ წრისა და დიდებულსა მთავარ მოწამის გიორგისა
ეკლესიას ლომისად წოდებულსა თასი ესე... მეფისა ირაკლი
მეორისა ძემან ვახტანგ მყურობელმან არავეისამან ოღეს ჩღუზ:
(1797) წელსა ადამიად ხანის: მეორედ მომავლობა გვეგულებო-
და და ჩვენ შენს ღღესასწაულზედ მოვედით და არაგველნი
სრულ აქ გვახლდენ და შენი დიდებულნი ბაგრაი
ნაღვარევის ეკლესიაში ჩამოვასვენეთ და იქ იფიცვი ერთობით
არაგველთ ჩვენს ერთგულებაზედ... და ამისათვის შენის
დიდებულის ბაგრაიის პატივის საცემლად მოგარ-
თეთი თასი ესე, შეწირეთ...“
მაკალ. „მოთიულ“ 34.

ბაგრაი ლომისხისი:
იხ. ღროშა ლომისასი, იქვე, 171.

ბაგრაი [ლომისას წმ. გიორგისა]:
იხ. ბაგრაი დიდებულთ მკაალ. „მოთიულ“, 34).

ბაგრაი [წინწინდისა]:
„მეფის ძემან გიორგიმ იწება დასაფლავება ცოლის გავისა და-
ვით ვარცხისსა მოსატერსა): ...ნი იოწმინდელი საბა
ბაგრაი ყითა თვისითა და დროშითა, დავით
რუსთველი და დანილი ბოღდელი მიტროპოლიტი შეერთდნენ
და მიგებნენ ლოცითა“.
ცოგო XIII, 11

ბაგრაი ქებულნი:
ქილილა და დამანა, 445.

ბაგრაი კალიფასი:
„(იხი ბასიანში) „სულთანისა შეიპყრეს... კულ წარმოიღეს
ბაირახიცა მისი ხალიფისგან გამოგზავნილი... (თამარბა)
ბირანა იმა კალიფისა ბაგრაიისა მოღება.
„კალმასობა“, 640V, 641I.

ბაგრაიის ანართვა:
ქილილა და დამანა, 77.

[ბაგრაიის] ზანზალაი:
„ბაგრაი წითელ დროშითა (ნაჭრებით) შემოსილი და ზედ ზან-
ზალაი ჰკილია“.
მაკალ. „მოთიულ“, 171.

ბაგრაიის მიზომება:
„მეფე გიორგი (ლავა) წავლია ფშავს... მოგებნენ ფშავენი. მე-
ფემან... უჩვენა გზა ჭეშმარიტებისა და დაუღვინა მღვდელნიცა
და ქადაგნიცა. ჰქმნა მცირე ეკლესია... მიუბოძა ბაგრა-
ი და აგრეთვე ხეცხურეთსა შინაცა მიზამდა და მათ შინაცა
ჭუარი და ბაგრაიი“.
კალმასობა, 649V—650R.

ბავრეთის პატივისცემა:

„შენი დიდებული ბავრეთი ნაღვრების გელესიში ჩამოვსვენეთ...
შენის დიდებულის ბავრეთის პატივისცემის საცემლად
მიგართით თასი ესე“.
(1797 წლის წარწერა).

მაკალ. „მოთელ“, 34.

ბავრეთის შემოსვა დროშით:

„ბავრეთი წითელ დროშითაა (ნაჭრებით) შემოსილი
იხ. ზედა ჩანაწერები ჰეილი“.

იქვე, 171.

ბავრეთის ჩამოსვენება:

იხ. ბავრეთი დიდებული.

იქვე, 34.

ბავრეთა ბოძება:

„...1788 წელს... დუშეთიდან დარიალდმდე სულა მეფის ძისა
იყო სულა მოციქულთა. ყოველთა ნიშთა და წინდათა ხატთა
თავების საცემლათა ადგილთა ზედა მოვიდოდნენ და გალობდნენ
პარაკლისსა, და დასვენებდნენ ჭვართა, მიუბოძებდნენ
ბავრეთთა... ისაღვრებდნენ მუნ, სადაცა ძველადე აქენდათ
მეციკიდრეთა მუნ ხატნი ანუ ნიშნები ანუ ხატისა ტყეებნი...
წილწილი ამბროსი უფროსთვედა ბავრეთთა და სხურებითა
აიპნისა განსწმენდა ადგილთა და მკვიდრთა დასახლებულთა
გარემო... სტუმრობისა დროსა თვით მცხოვრებნი იმდრდენ სიმ-
ღერათა თვისთა მათთა წესითა. დეკანოზთა ერისა მათგან დად-
გენილთა მიეციქმდა მათგან უფლებსა, რათა იციდნენ ადგილსა
სატივითა, ხატთა, ჭვართა, ბავრეთთა და სხვათა შეწირუ-
ლობათა“.

ცაგოი XIII, 46-47.

ბავრეთა კვრთხება:

იხ. ბავრეთა ბოძება.

ცაგოი XIII, 47.

ბავრეთის ზედა წარწერა:

„ბავრეთისა ზედა ბრძანა წარწერად იამბიოთა“.
(თამარ მეფე).

„კალმასობა“, 641 v

ბაირალი (იხ. აგრეთვე ბაირაბი):

„საყენ უფალო მავნებელი ჩემნი და ბრძოდენ ბრძოლთა მით
ჩემთა. აიღო კური და ფარი და აღდგე მუელ ჩემდა. განფინე
მახვილი შენი და შეკრიბე წინ კერძო მდევართა ჩემთას: ეს
ფსალმუნის მუხლები ნიკოლაი დამიწირვის, ბაირალის
წებებდ აწერია“.
(წარწერა დავითის და სახარების თარგმანზე).
ქ. თაყაიშე. „ხონის ეკლეს.“, 283

(დალაობა) „...მხედრებიც ხელში ბაირალით მიცკლბუ-
ლის დღისმისის მიღან. ბაირალი შემოსილთა ფაბრიკულ
თავმალთ (ალამი)...“

მაკალ. „მოთელი“, 174.

(დალაობა. დოლი)... „მე ბაირახტე აიღებს ნიშნზე დას-
ვენებულ ბაირალს და კენებთ მივა დანიშნულ ადგილზე და
ბაირალსა იქვე ჩასვამს... ბაირალთან დგას მეთ-
ვალურ... პირველ ცხენოსანს ერგება ალამი...“
იქვე, 176, 177.

ბაირალის შემოსვა. იხ. ბაირალი.

იქვე, 174.

ბაირალის შუბი. იხ. ბაირალი.

ქ. თაყაიშვილი „ხონის ეკლ.“ 283.
ერთნაწილი
გენალ-მაიორი

ბაირალის ჩახმა. იხ. ბაირალი.

მაკალ. „თუშ.“, 176.

ბაირალების მოცალება:

„ლეთთა ბაირალე ბი, მოტაცებულნი მსლველთა-
გან, მოაქვდათ თვით ლეთთა ტყვედ შეპყრობილთა, ეგრეთვე
ზურნა და დღე ღვთის“.

ცაგოი XIII, 191

ბაირალელთ დადგომა:

„არ გვეყვით, ქართველნო, შეგვეხსნა რკინის კარები.
ალარ გვეყვ მეფე ერეკლე, არც მავის საომარები...
„დამ დგარან ბაირალელნი...“
ხალხ. სიტყვ. 105, ხევი, 1890.

ბაირალტარი:

„ეს სტელი დეშამ შვიტყო, ჰერისსგან შეიქმნა მთვარლი,
ჩახალ-ოლი დიბარა და იმისი ბაირალტარი.
ძვ. საქ. III, 245, მესხეთი.“

ბაირაბი კალიფისი:

„სულთანიცა შეიპყრეს, კედ წარმოიღეს ბაირახიცა მი-
ხი ხალიფისგან გამოზაწვნილი... (თამარმა) ბრძანა იმა კალი-
ფისა ბავრეთისა მოღება.“
კალმასობა, 640 v, 641 r.

ბაირახების დადგომა:

„ვერ გავითა, ქართველნო? შეგვეხსნათ რკინის კარია.
ალარ გვათ ნეფე ერეკლე, არც მისი საომარია,
და დგარან ბაირახები, ალარ ჰეხს ზარბაზანია“
შანიძე, „ხეცხტრ“, 23.

ბაირახების დაწმენება:

„ვერ გავითა, ქართველნო, შეგვეხსნათ რკინის კარია...
და ჩემდა ბაირახები...“
ხალხ. სიტყვ., 105, ილია ჭავჭავაძის ჩაწერ., 1871.

ბაირახების ყოლა:

„ქართველებთ ვერ გავითა, რკინის შეგვეხსნათ კარია,
მეფე ერეკლე ალარ გვათ, ბაგრატიონთა გვარიო,
ალარ ყავ ბაირახები...
ამა ქართლის მათქვამი მეციხევესტრი ვარია.“
ხალხ. სიტყვ. 104-105.

ბაირახდარი:

ხალხ. სიტყვ., 133, აჭარა 1859.

ბაირახტარი:

„მე ვნახე აისოფის... ბაირახტარი წვეტილდა, მიეყ-
ვართ ჩვენ სიღილითა“.
კათალიკ. ბავარი, გვ. 34.

წამილდა ბაირახტარი, იქვე ჩავსხვდით ნავშია,
კარგა შევეყე იმ დღესა, ნავი ვაცურეთ ზღვაშია.
იქვე, 38.

ბაირახტარია:

„... შეიყავა გურჯის ჯარი...
აწყურის ციხეს შემოაღდა, შეუშალა ცილი მხარი,
1 უნდა: მზრძალითა



ერსოლა და ჩამოყარა ბედნებდივან ბ ა ი რ ა ხ ტ ა რ ი .
(ასპინძის თბი).
ტე. საქ. III. (განყ. 2), 241, შესხეთა.

ბუნი დროშისა:
„საგროლობელი... მრგვალი, მალაღს ხესა ზედა, ვითარცა
ბუნი სა დ რ ო შ ი ს ა ს ა განრბხმული იყვის“.
ქაშთალმწერა, ბროსე, 379.

ბაირბატარის წამლოლა: იხ. ბაირბატარი.
ქათალ-ბაქარ., 34.

ბუნნი დრაუთენი:
„მოქოლა პილატ რ ლთა იგი ეყერნეს დ რ ო შ ა ნ ი და ბ უ ნ -
ნი ი გ ი დ რ ა ა ე უ თ ა ნ ი პირვლდ“.
აპოკრიფ. ვნების. მაცხ. (სინის მთ. 195).

ბაირბატარების დებრა:
„შაირილან ფშავლის შვილები, ლაშარს გროვდებიანიო,
გადეულენ ალაზნის თესა თუშთის მუქარაზედაო,
საკათენობით დეცენენ თუშთის მხაროვანზედაო.
შაბატყეს წოვით მიქუმბა, აჭარით ვაილეს ელრიალი.
უხორბილთ ჩილმა ვომეწართ, და ძ არ ა ბ ა ი რ ა ხ ტ ა რ ე ბ ი,
...აქ რა გინდოდათ, ჟღან-დიდნო...
ყოლოვანს დაგადებენით დ რ ო შ ა ლ ო შ ა რ ი ჯ ვ რ ი ს ა ო .“
ხალხ. სიტყე, 47, თუშეთი.

დრაოვი (დრაოენი):
„ეყერნეს დ რ ო ა ო ე ნ ი ი გ ი პილატენსი“.
აპოკრიფ. ვნებ. მაცხოვ. (Mapp), 025.

ბოგაყაის თავი:
„ქ. ეს ბეჭეურ-წყილაურების წმინდის გიორგის პირიშვის
პოგაყაის თავი მე ისონ ერისთვის შვილმა სახლთ-ხეტესამ
თვირბოამ გააკეთე სამწყალობლათ ჩვენსათვის ქტს ტეე“
(1707).
მაკალ. „მოთელ“, 159.

დრაოთა ძელნი:
„შ ო დ რ ე ს ძ ე ლ ნ ი ი გ ი დ რ ო ა ო ე თ ა ნ ი და თეუ-
ნისტეს იესუს. და იტიოდეს პურბანი მათ მიმართ, რომელთა
ეყერნეს დრაოენი რაქსათვის შ ო ს დ რ ი ო ე ნ ი თ ძ ე ლ ნ ა
ვეე და <ლ> ე თ ა ნ ი .“
ი ქ ე ე , 025.

ბოგაყაის თავის გაცდებვა: იხ. ბოგაყაის თავი.
მაკალ. „მოთელ“, 159.

დრაოთა ძელთა მოღრეკა: იხ. დრაოთა ძელნი.
ი ქ ე ე , 025.

ბოგაყი (კობალს დროშა):
მაკალ. „ხეცესურ“, 255.

დრაოთა ძელთა პურბა: იხ. დრაოთა ძელნი.
ი ქ ე ე , 025.

ბოგაყის გაყეობა:
„ქ. ყაჩეთის გესამანის შლთის შობლისა ბორაყი... ა ა კ ა ე -
თ ე ბ ი ნ ე ... წ ე ლ ს ა კ ს ფ ა .“ (1813).
Археолог. экск. V, გვ. 119.

დრაუთი:
„დ რ ო შ ა — დ რ ა ა ე უ ი , მწუბობთ ნინშის (ქალთავან B). ფე-
რად-ფერადი, გუნდთა და გუნდთა საცნობელი“.
ს. ორბელ. ლექსიკ.

ბორაყის დადგომა:
„თავზე ნახურავს ჩაქქანსა ჯამს ნატყვიარი სჭირსაო.
მიგას ვინ ეტყვის მამასა, ვინ გარმაგულეს ბორსაო?
ყველას საწყინარია და დ გ ო მ ა ბ ო რ ა ყ ი ს ა ო ,
აღარ ხლოდას დ რ ო შ ა ი ლადის კარატის ჯვრისაო“.
შანიძე, „ხეცესურ“, 24.

დრაუთენი:
„ექელ-ექელთა პურბობად სცნეს დ რ ა ა ე ე ნ ი ი გ ი .“
აპოკრიფ. ვნების. მაცხოვარ. (სინის მთ. 194) (39).

ბორაყის დარჩომა:
„ყველას საწყინარია და რ ჩ ო მ ა ბ ო რ ა ყ ი ს ა ო ,
ჭარში გავიდა, ამბობენ, დროშა კარატის ჯვრისაო“.
ხალხ. სიტყე, 117.

დრაუთთა ბუნენი:
„მოქოლა პილატ რ ლთა იგი ეყერნეს დ რ ო შ ა ნ ი და
ბუნი ი გ ი დ რ ა ა ე უ თ ა ნ ი პირვლდ“.
ი ქ ე ე , 195 (1).

ბორაყის წაღება:
„ღმერთმა იტოდეს, მეწყინა, სიყველი ერეკლისაო,
დარჩომა წაროვანზედა მეღროშე ბლარასაო,
ლექვისიგან წ ა ლ ე ბ ა ბ ლარის ბ ო რ ა ყ ი ს ა ო .“
შანიძე, „ხეცესურ“, 24.

დრაუთთა მოღრეკა:
„შ რ ბეუყერნეს ძ ე ლ ნ ი დ რ ა ა ე უ თ ა ნ ი , თავით თუსით
შ ო დ რ ე ს ...“ „გამოფრინეთი (1) კენი თენენნი მენნი და
ძრეილნი (1), რ ლთა იყერნენ დ რ ა ა ე ე ნ ი ი გ ი , და უკრთ
შ ო დ რ ე ს თავით თუსით, ვიხილოთ“.
ი ქ ე ე , 194 (37).

ბორაყი (დროშა სათემო):
მაკალ. „მოთელ“, 152.

დრაუთთა მოღრეკა:
„უკრთ არა შ ო დ რ ე ს დ რ ა ა ე ე ნ ი ესე შემისლასა
ი უ ს ს ა , თავნი თ ე ნ ნ ი აღვიხუნ თ ე ნ ე ნ .“
ი ქ ე ე , 195 (3).

ბუდე დროშისა:
„შემოგწირეთ კახის ბატონის დროშის თავი—ბროლის ჭფარი, იმ
დ რ ო შ ი ს ბ უ დ ე ოქროქსივითი სარასლისა, გარდაგებრეთ“.
ილორის ხატის წარწ., 156.

კლდ მოღრეკეს დრაუთენი იგი.
ი ქ ე ე , 195 (7).

„დ რ ო შ ე ბ ი ვეცხლისა ორი საის ბუდიოთ“.
სვეტი-ცხოველ. სიგ. დამატ., XI გვ.

დრაუთთა პურბა:
„რ ლთა ეყერნეს დ რ ა ა ე ე ნ ი ი გ ი .“
ი ქ ე ე , 194 (26).

1 მარაიმიეულში: შუხასა.



„ქუეს-ქუესთა ჰყარბ-დ სენეს დ რაუტეი იგ-
იქვე, 194 (34)

დრუფთა ძელნი:
„ვრ ბუბკარნეს ძელნი დ რაუტეიანი, თავით თვსით
მოდრკეს და თე-ნიცუს მას“.

იქვე, 194 (33-34).

„ვრ იგი მოდრკეს ძელნი დ რაუტეიანი?
იქვე, 194 (27-28).

დრუფთა ძელთა მოდრკეს: იხ. დრუფთა ძელნი.
იქვე, 194 (33-34, 27-28).

დრუფთა ძელთა პურობა: იხ. დრუფთა ძელნი.
იქვე, 194 (33-34, 27-28).

დროე: აპორტ. ვენების მაცხოვ., (Март), 025.

დროყანი: იქვე, 025.

დროყათა ძელნი: იქვე, 025.

დროშა II დროშა:
„დროშად რაუტეი, მწყობრთ ნიშნი (+ ლართაჲ B),
ფერად-ფერადი, გუნდთა და გუნდთა საცნობელი“.
ს. ორბელ. ლექსიკ.

დროშა (ს. دراوشა დრუფთა)—მწყობრთ ნიშნი. ფერად-ფერადი, გუნდთა და გუნდთა საცნობელი (ს. ო.). ძველი დროშა ანუ ბაიარალი არის მრავალი, ბრტყელი რკალი ვერცხლისა ანუ სპილენძისა, რომელშიაც ვჯარია გამოსახული, ან მხოლოდ ურკალი ვჯარია, რომელიც დაერქობოდა თვით შუბ-ზე, ან შუბის ტარზე. მას ძირში შუბის ბუშტთან მიმაბნდნენ ფერად ხელსახოცს და ზოგჯერ ზარს, ერთს ან რამდენსაზე. დროშა ჰქონდათ დიდებულ თავადთა (ჭართლის სამეფოში: არაგვის ერისთავს, ქსნის ერისთავს, მუხრან-ბატონს, აილახვარს, ორბელიანს, ციციშვილს, როცა გაყოფილი იყო, და თვით მეფეს). დროშა ეწოდოდა საჩუქრად მედიისაგან. მავალითა, ორბელიანთა ანუ უკანასკნელი დროშა ან წარწერით: „ჩვენ ეკლესიასურამან მეფემან თეიმურაზ მიუბოძეთ დროშა უკს წინამძღოლს ჩვენსა ამირ-სასპალარს ჭაბახისთა ორბელიანს, ოღის ცხებულ ექმენით საცხებელთა სამეფოთა, თვისსა ელდონ-ბერსა ა, დღესსაწაულსა კათოლიკე ეკლესიისა სვიტის ცხოველობისა, ქრისტეს აქეთ ჩიღე, ქრონიკოსსა უღე“. ქართლში იყო ან თავ-დროშებს ვარდა სხვა წყობით დროშები, წყობით თავადთა, თეიმურაზის და სოფელთა, რომელიც შეერქობებოდნენ თავ ზე-მოსკენებულ დროშათა წინამძღვრობით ომში, ანუ დღესსაწაულში (აღსაყდრე). თვითველი თავ-დროშის საწინამძღვრო შე-ადიარდა სასარდლოს ანუ არმიის და ამასთანავე ვასამეფელოს „დისტურალაშაი“ ლექსიკონი, 168, 169.

„ინლითა დროშა ტარიელს აქეს და ალამი უბია;
დროშა არაბთა მეფისა მასთანა შენატუბია“.
ვეფხისტყაოსანი, 328 (1607).

(ტუბაქარზე გამარჯვების შემდეგ)... ზაქარია და ივანე აიღეს
ფანჯრით სამეფოდ და განაწიეს ეკლსა დიდბიხისას ავსალაშოდ

აქლები ყულა ტურათოთ. ცხენი ყულა შეაკვეთნენ...
ყოველი იგი ამირანი თვის-თვითთა დროშით ან: აიღეს
ხალიდას დროშა, მერე ათაბაგისა, შემდგომ-შემდგომად
გააწიეს კარიფან ქალქისთა კეკამდე გლდანისა ტყუი ყო-
ველი“.

ბასილი ეზის-მოძღვე, 22.

გუხანს „მოვეგნენ წინა ზაქარია ფანასკერტელი და ძინილნი
და კალბაქული... და შეურასვე თანა ცნეს გუხანს შვილსა
შაჰარმანსა ლაშქრით მისვლად... დაღაეთ ლაშქარდინი იყე-
ნეს და პატრონი ათორმეტისა დროშისანი და ცხენი
მცირენი... შეიბნეს“...

ისტ., და აზმ.“ კეკელი, 96.

(მეფის კურთხევა) „დროშა და შუბი კეკელი კარს
ემპირინენ იმრ და ამრ“.

„მეფის კურთხ., წესი“, 6.

(მეფის კურთხევა) „წრიომრდნენ ესრეთ სუხედ. წინათ ზარს
მეფეთა. და შუდ დროშა და შუბი“.

იქვე, გვ. 5.

„ბეუვა. შიღომა. დროშა. ა. მისხალი. მ. ზ.
ისტ. საზ. V, 52. 1740 წლ. ტფილისის სიონის სიველი.

„იოკიმიანთ. ისაიამ. დროშა. ა. მისხალი კ. ვ.
იქვე, 59.

(მეფემან იუსტინიან) „მოუწოდა არისტომოს (ქუქნიდნეველს)
წინამძღოლსა... მოუბოძა შვიდნი ესე კეკელი ვასაგებლად.
ეკლესიანი და სოველი აზნაური მეკიდრი მას შინა და უწოდა
ერისთავი ცხრამის კეკისა, და შემოსა საშოსილითა შით, რომელ
ემოსა მშინ მეფესა და შეაცვა ბეჭედ და საყურად სარტყლი
თვლი. საყურებელი და ცხენი თორსიანი, დროშა და შუბი
ესე მოუბოძა მეფემან იუსტინიან არისტომოს.
„ძველი ერისთავთა“ ქრონიკები, II, 4.

„მოუტანინა ნალარა, მასთან დროშა და ქანარა,
ნადირი, ზურჩან საკმობლად, მან ტურფად დაუბანარა“.
„შაჰნავაზ“, 163.

„ავაზნავნა ცაცი ბატონმა კახეთსა და მოიწვიანა ძე თვისი მეფე
კახეთისა ერეკლე დედოფალი ანა კახეთის დარბაზისლით კურ-
თხეისთავისა... ბძანა მეფემ დროშათა გაცემით: გაცემ-
ითეს, ვითავთ ძველი დროშა ყოფილიყო, დრო-
შა ოთხი ვჯარითა მიოცული. ერთი უბოძა ორბე-
ლიანს ჭაბახისთრის, მეორე მუხრან ბატონს კოსტანდინს, მესამე
ამილხარის დომიტრის და მეოთხე ბატონის კვირი ვლიდა... ვინ
ვისა დროშაზე ჭარი ყოფილიყო, ისევ ძველსა რიგზე გა-
ნაწიეს და შემოგზავნეს თვის თვისი ჭარი დროშათა...
უბძანა ორსვე ერისთავის ჭარს მუხრან-ბატონის დროშაზე
მისცლია... გათინდა დილა, მომარდაგნეს სვედ და მობატონეს
დროშანი ოთხნი და აღმართნეს სვეტსა წინ და
თვის თვისი ჭარი გარსა შემოგზავნეს... მოიწვიანა ბატონი ეკ-
ლესიასა... ქოსტანდინი და სპილენძ-მურწინი მიუძღოდნენ...
დროშა სარდლისა მისდევდეს. სამივე დროშანი თვის-
ისა ჭარებით ამიერ და იმიერ მისდევდეს. რა მთავრანეს ეკ-
ლესიისა, სამი დროშა მარტვიად კარზე დააყენეს... ბატო-
ნის დროშა მორდალს დაეთის გერა, შეიტანეს საყდარსა
და აისკიოს კარზე დააყენეს...
(კურთხევის შემდეგ მეფე) „მოხბადა სვეტსა შინა და დაბძან-
და. დროშანი ოთხივე სვეტსა წინა აღმართნეს და ჭარი
გარს შემოგზავნეს“.

ბაბ. ორბელ., 382, 383, 384, 385, 386.



„მზამდენ მეფენიც... განწყევს ჩარი ქართველთ და კახთ ოახს და რ ო შ ა დ: მეწინავედ ორბელიანი რვეზ სარდლო საბრძოლველის ჩართი და თათრის ქართლის ელით, ქიხიის მებრძოლი თამაზ ქიხიის ჩართი და ვინა დ რ ო შ მ ს კ ა ე ნ ი ჰავალენ, მემარჯვენე ამილახორი ამირანდო ზემო ქართლის ჩართი და ვინა მემარჯვენე ჩარი იყო კახის ბატონისა და ვაზ.ხის ჩართი ამითან უბამანს მისელა, შემარცხენდ მუხრანის ბატონის სახელმთუცი კოსტანტინე ორიე საერისოსი ჩართი და ბორჩალეს ჩართი, ჩუბუქვის ბატონიც ჩართი თან ახალდა. იმასე შეპარცენ დ რ ო შ ა ზ ე უბამანს მისელა, ორისა ბატონის დ რ ო შ ე ბ ი თვისისა ჩარებით ბატონებს ეხვიენენ და ესე რამე დაწყობილი ვაეიდნენ საომარს აღავსა.“

იქვე გვ. 421.

(ზაქ ხანუშ გამარჯევა) „...გამარჯევას ამის შინა დარჩა მეფესა ირაკლის 24 ზარბაზნი, 200 ზამბული თავისის ასის აქლემით და დ რ ო შ ა მ რავალ.“

მეფეობა ირაკლი მეორისა, 486.

„არა აქვს რა შესტკეივარი გულისა, არცა კოჭი მამა-პაათა. არცა ციხე ძველი, არცა ხმლი წინაპარა, არცა დ რ ო შ ა, არცა მატური მეფეთა.“

ტოა გოი XIII, 145

„შემდგომად განყოფისა სამეფოსათა ცა როდენ შემძლებელ იყინან მეფენი... ოთხ გუნდად ჰყავდესთ მხედრობა... ხო მხედართი მთავართა მათ აქენდესთ დ რ ო შ ა თითო და მეფესა ორი.“

„ისტორიები ი აღწერა“, 3.

„ახლო მოთხრობათა შინა საეკლესიოთა ქრისტეს მოაწმუნენა ჩვენთა ივერისა წმიდათა მამათა და განმანათლებლთა უთქმისთ ესრეთ: „...ვინაჲდგან წმიდა ნინო იყო მღვდელითა ნათესავი წინდისა... გიორგი კახელეკელისა... წმიდას ნინას აქენდა მას ზედა დიდი სასოება და განუსაკერბო წმიდა გიორგი... მოქცულსა თუხსა ერთა გიორგიელთა და დაუდგა სჯულად, რათა სხვათა შორის წმიდათა აქენდესთ უმეტესი სასოება და სურვილი წმინდისა გიორგისა, ვინაჲდგან განგებულბითაცე ზეკარდამთა გიორგიელად წოდებულ იყენს იგინი უწინარეს... და მეფენი მარადის დ რ ო შ ა თ ა ზედა და დ რ ბ თ ა მათთა დასწერდეს სახესა წმიდას... გიორგისას და ეგრეთვე ყოველთა ზედა საქურბელთა და ჩაფხუტთა ზედა მხედართისა და იქნა სახე მისი შეწყნარებულ პირველს ორდენად გიორგისას საქელწიფისა...“

თეიმურაზ ბატონიშვილი „ისტორია დაწყებითან ივერისა“, სპ, 1848, გვ. 18, 19.

„წარმართულ ხასიათის ამ ნიშნებთან თითქმის ყველგან მითუ-ლუთში პატარა ეკლესიებია აშენებული, სადაც ხატები და დ რ ო შ ე ბ ი ა და ცალკე.“

მაკალ „მითელ“, 150.

„ჩუგის-ბერს დარბაზით ლაშქართ თავადობა ჰპოძებია... (ჩუგ. ი): ციხე და დ რ ო შ ა — ი ორი ნიშანი, რომლითაც განსხვავებულდა ხევის-ბერია.“

ჩიხან „ეთნოგრა.“ (ფშაველესეფთეო), 12.

„მითელების კანონი (ძეგლის დება მიუფე გიორგისა) სასტიკ ურჯღებდას აქენეს სამხედრო ნაწილს (მაგ. ეხ., სადაც სჯაა ციხის დაქვეაზედ და სხვა), დიდს პატივს ეცემს დ რ ო შ ა ს და ლაშქარს.“

იქვე გვ. 13.

1 ჩარის მნიშვნელობით.

„...თუ ძველს დროს ხევის-ბერი „ლაშქართა თავადი“ იყო ეხლუბრუნებუმი იგი „სალოცების“ და „ხატების“ თავადია...“

იქვე გვ. 15.

„თუმცა ხევის-ბერს ციხე დაუნგრავს, მაგრამ დ რ ო შ ა-კ ა ან ჩამოართვის, ეხლაც ყველა სათემო ზატს თავისი ო რ ო შ ა ანს და ეს დ რ ო შ ა ხევის-ბერს აპარია, ამოლოდ იგი მაილა ომბარ-თავს ხოლმე მას ვჯობობს, ხატობას... ხევის-ბერი თავის დ რ ო შ მ ი თ ან ხალხის ბატონას, მისი მამანებედა... ეხლაც... ხევის-ბერობა საყურადობა გავარისა... ეხლაც ხევის-ბერის, მებაბრე ხევის-ბერეთში, ვაეცნად აქვს ხალხის სამართალე.“

იქვე გვ. 19.

„ყველა სოფელს თავისი ხატი ჰკავს, და ზატს ცილვე აქვს დ რ ო შ ა...“

იქვე გვ. 24.

„ხატი, დ რ ო შ ა და განძები ხუცს და ღვანოზებს აპარიათ, და დიდ ღვიობას მათ უნდა მოიბრუნონ იმ ადგილას, სადაც ხატობა ხოლმე მწუხრად ხეცი და ღვანოზები წაყლენ და დილით მოაფენენ ზატს, დ რ ო შ ა ს, თანაც განძებსაც მოიტანენ, ხატი ხუცს უქორავს, დ რ ო შ ა და განძები ღვანოზებს...“

იქვე გვ. 24—25.

„მეოთხე დღეს დ რ ო შ ა, ხატი და განძები მწუხრად უნდა წაასკენონ მიუვალ ადგილას... როცა ხატი და დ რ ო შ ა „გამართობის“, ხეცი და ღვანოზები ღლით სასი ოსიპი აიღონ ხელში, „...ხეცი იწყებს დარისხებას,—დაარსხებს სოფლის მოლაღატს, ქურდს, ყველა მავნე კაცს... დარისხება — შეფიცევა ხატის და დ რ ო შ ა ს წინაშე სოფლის ერთოვლობაზე.“

იქვე გვ. 25.

„ხშირად ქადაც სხვა მოვლენობაც აქვს... სოფ. ხახაბოში, მაგ., მე დ რ ო შ ე ც არის, და დ რ ო შ ა ხომ ისეთი წმინდა რამეა, რომ უზრალო კაცი ახლო ვერ მიეკარება, თითსაც ვერ შეახებს.“

იქვე გვ. 28.

„ხატში ინახება ხატის განძეული: ვერცხლის ქურბელი, ხატ-ჯერები, დ რ ო შ ე ბ ი და სხვა.“

მაკალ „ფშავე“, 178.

„ხევისბერობა ფშავეში მეკვიდრებოებით არ არის... ირჩევენ ხატის ნებით და მტობავის მითითებით. მისი არც ვადაცენდა შეიძლება... და ხევისბერი სიცილილდის ხევისბერობს...“

„ხევისბერებში პირველთა თავისებურია... რომელიც ღვანოზის ხატობა, და მას ყველა ხევისბერები ემორბილებიან... წინათ სათემო სახეობი თავმჯდომარეობდა... ლაშქარს „მეკარბ“ წინამძღოლი იყო. თავისებურის სამეფოდ ღვანოზი იყო... ურამი თუ ლხინი იემს ხელში ღვანოზის დ რ ო შ მ ი თ წინ მიუძღოდა.“

იქვე გვ. 179, 180.

„ხევისბერის... უზარა ხატის მამული, განძი და დ რ ო შ ა.“

იქვე გვ. 181.

„წინად ღვანოზს... თემში ძლიერი საზოგადოებრივ-პოლიტიკური ვაეცნენ ჰქონდა... ხშირად ხელში დ რ ო შ მ ი თ სალ-მჭობო მიმავალ ლაშქარს წინ მიუძღოდა.“

მაკალ „თუმეო“, 194.

(კოპალობა): „...მზე ამოვიდა... მოლოციე ხატის ნიშთან მიქურბდა და ხევისბერმა ხელში დ რ ო შ მ ი თ წმ: გიორგი კობლას სა-“



ხელით მებატნეი დალოცა. გააბეს წრე, შვი ხევისბერი დ რ ო შ ი თ დადა და დაიბესს „ახათის ფრისის“ დამღერეს...“
მაკალ. „ფშავი“, 193.

დროშა ამართული:

„აწ ვაჩხაღბა ვსოქვათ, დიდი დღესსწაული... დ დ ი დ რ ო შ ა აბან, და მწნობავი წინათ და დ რ ო შ ა განაღმაკა წინა ა მ მ ა რ თ უ ლ ი...“

კარის გარეგება, 2.

დროშა [ამირ-ხახალარისა]:

„ჩენ ეთილმსახურბან მეფემან თემირაზ მიუბოძეთ დ რ ო შ ა ესე წინამძღოლსა ჩვენსა ამირსხახალარს ქაიხოსრო ორბელიანს, ოდეს ცხებულ ვიქმენ საცხებელითა სიმეფოთა თვისა ოკდონ-ბერსა ა, დღესსწაულსა კათოლიკე ეკლესიისა სევეთსა ცხოვე-ლისასა, ქრისტესს აქეთ ჩღბე, ქრონიკონსა უღჯ.“
„დისტორიკალი“. ლექსიკონი. (სიტყვა „დროშა“), 168.

დროშა ბაგრატიონური და გორგასლიანური:

„წარგმართა დავით წარმძღუნელი... დ რ ო შ ი ს სვიან-ლ კვარბულისა ბ ა გ რ ა ტ ო ა ნ დ რ ო შ ი ს ა და უფროსლა გ ო რ გ ა ს ლ ი ა ნ დ რ ო შ ი ს ა.“

„ისტ. და აზმ“. მარიამის, 462.

დროშა ბატონისა:

„ბ ა ტ ო ნ ი ს დ რ ო შ ა მორდაღს დავითს ექირა“.
პაპ. ორბელ., 384.

დროშა ბედნიერი:

„ვაი თუ სპარტეველს საფარველად გადახურვილი მეფის ერეკლეს ბ ე დ ნ ი ე რ ი დ რ ო შ ი ს კალთები აფეხება“.
მოთქმით ტირილი, 54.

„მეფის ერეკლეს ბ ე დ ნ ი ე რ ი დ რ ო შ ა ვაიშლება...“
იქვე, 54.

„ამართეს ბ ე დ ნ ი ე რ ი გავიანური დ რ ო შ ა.“
შანაშე II, პროზ. 391, 434.

დროშა [ბედნიერისა სუანეთისას]:

(წარწერა შუბის პირზე). იხ. დროშა სუანეთისასა, ექსპლ. ლეგნუმ-ხვანეთში, 273.

დროშა ბედნიერად ქმარებულთ:

(თამარმა) „ვარძისი ღოთის-მშობელსა წინაშე ცრემლით შე-ვედრნა სოსლან-დავით და სხად მისი და დ რ ო შ ა ბ ე დ ნ ი ე რ ა ლ ქ მ ა რ ბ ე უ ლ ი.“
ბასილი ეზოს მოძღვე, 26.

დროშა გავასი:

„შეხედნა ფრიდონ ბედნიერის თალოთა გ ა ვ ა ს დ რ ო შ ა ს ა, ძელსა ზედან მობმულსა ძროხის ტყავსა“.
შანაშე II, პროზ. 388.

დროშა გავიანური:

„... აწ მოკაზმა ქ ა ი ა ნ დ რ ო შ ი ს ა ძროხის სახისა თაჟისა გავასგან... გავას შედღისსა წინა საკრავი ძროხისა იყო. იგი ტყავი ძელს ტყავს[ა] დაქოდა და დ რ ო შ ა დაარქვა...“
„... მოკაზმეს იგი ძროხიანი დროშა... რა მოკაზმა, დაერქვა მხა-ოთბი დროშა ანტარ გავა ქაიანურ[ი]...“

„იგი გავიანური დროშა მთაღებინა თვალ-მარჯალრტათა ეგრეთესუმი გიანაქრთაჟი“
მოკაზმული“.
იქვე II, პროზ. 387, 388.

„შეიქმნა ლწქართა შიგან ტაბლკათა და ქოსთა კმა. დავაგ-მენს და შესხდეს. ამართეს ბედნიერი გ ა ვ ი ა ნ დ რ ო შ ა და შუბების პირი ცთამლის ააბაღლეს“.
იქვე, 391.

„ამართეს ბ ე დ ნ ი ე რ ი გ ა ვ ი ა ნ დ რ ო შ ა.“
იქვე, 434.

„[ვარან] ამართა გ ა ვ ი ა ნ დ რ ო შ ა.“
იქვე, 428.

დროშა გამარჯებულთ:
„აქა ეამამდე დ რ ო შ ა იგი სვიანი დავითისა, გ ა მ ა რ ჭ ე ბ ე უ ლ ი არა სიდა ძღუელ იყო“.
ემათაღმწერი, ბროსე, 347.

„და იქმნა უუქმევეა სვე-სვიანისა ბედისა მღლისა, და სახინოსა დავითიანისა დროშისა, გამარჯებულსა“.
იქვე, მარიამის, 560—561.

„მეზე... და... მოთვარე... მეფის ერეკლეს გ ა მ ა რ ჭ ე ბ ე უ ლ დ რ ო შ ა ს წინ ურლოდენ“.
მოთქმით ტირილი, 54.

(ლექსე გამარჯვეს) „...მოურესა დღესა გამომართა გ ა მ ა რ ჭ ე ბ ე უ ლ დ რ ო შ ა კახეთისაგან, შეიქმნა ნაღობთა ივრის პირზე“.
პაპ. ორბელ., 432.

დროშა გორგასლიანი:

„გ ო რ გ ა ს ლ ი ა ნ ი, დავითიანი, დ რ ო შ ა იახლის მსრველად მტერთათვის“.
ბაბულ-მესიას, გვ. კ. 31.

„დ რ ო შ ა ი იგი გ ო რ გ ა ს ლ ი ა ნ ი, რომელი სინდეთს შესლეთთან მოსხეტრებდებოდა“.
„ისტ. და აზმ“, კეკელი, 107.

„დ რ ო შ ა ი იგი გ ო რ გ ა ს ლ ი ა ნ ი, რომელი იგი სინდეთს შესლეთთან მოსხეტრებდებოდა რეცა სიბერისა სახედ“.
თამარ მეფის ისტ., ბროსე, 307.

დროშა გორგასლიანი და დავითიანი:

„მოილო დ რ ო შ ა სუანად ქმარებული გ ო რ გ ა ს ლ ი ა ნ ი და დ ა ვ ი თ ი ა ნ ი.“
„ისტ. და აზმ“, კეკელი, 132.

„აქა ეამამდე სვიანი იყო ბრძოლათა შინა დ რ ო შ ა დ ა ვ ი თ ი ა ნ ი და გ ო რ გ ა ს ლ ი ა ნ ი.“
ემათაღმწერი, მარიამის, 561.

დროშა გორგასლიანური:

„წარგმართა დავით წარმძღუნელი... დ რ ო შ ი ს ა სვიანად კმარებულსა ბაგრატიანურისა და უფროსლა გ ო რ გ ა ს ლ ი ა ნ დ რ ო შ ი ს ა.“
„ისტ. და აზმ“, მარიამის, 462.



დროშა გრძელნი:

„გამონდა ნავი მეკობრე დროშითა მეტად გრძელითა“.
ვეფხისტყაოსანი, 215 (1037).

„ნიშავით ვასცა ლეშქარზედ აბჯარი, სკინენლია,
ჭკერს ნაღარას, გამოღვეს, ამართეს დროშა გრძელია“.
შაჰ-ნამე, I, 217 (811).

დროშა გურართა ფრქველნი:

„დაკედეს გურართა ფრქველნი (დროშა)“.
შაჰ-ნამე, II, ბროზ. 388.

დროშა გუდაინას:

„...ვეუღაზე ძლიერია გუდაინას და ხანხანის ჭვარი და აგრეთვე
კურია და კოხალა... გუდანი და ხანხანი შიუიო ხეცურეთის
სათემო და რელიგიურ-პოლიტიკური ცენტრი იყო, სადაც სათე-
მო და სალაშქრო საქმეები წყდებოდა და ამიტომ გუდაინას
ხაყს და მის დროშას უაღრესი საზოგადოებრივი მნიშვნე-
ლობა ეძლეოდა.“

მაკალ. „ხეცურა“, 245.

დროშაი გუდაინის ჭვრისა:

გუდან შიტიყო, იწამა ლეთითა და ლეთისშობლითაო,
აღვა, აბა დროშაი ლაღის გუდაინის ჭვრისაო...
ხალხ. სიტყვა, 35. ხეცურა, 1876.

დროშაი დავით მეფისა აღმაშენებლისა:

„ახილო წელსა 1810, ნოემბრის 5 წარვიდა უხირველესი მარ-
თხელუი საქართველოსა ტორმასოვი ახალციხის დასაყარბოელად
მხედრობითა თვისითა და გერეთვე ქართლ-კახეთითა და იმერე-
თითა, რომელნიცა ახლდა თანა დადანი ლეონცა მხედრობითა
თვისითა... მიეტყვენს ციხისა ზედა იმერნი... იძლიენენ. და წარუ-
ღეს ოსმალთა იმერთა დროშაი წიხისა და ვითა შეფე-
სა აღმაშენებლისა“...
ბაგრატ ბატონიშვი. „ახალი მოთხრობა“ 114.

დროშა დავითის:

„დროშა დავითისა, არაოდეს მოხერხილი წინააღმდეგობითა-
გან ნიავთა...“

ბასილი ერუს მოძღვარი, 13.

„აქა ეჟამიღე დროშა ივი სვიანი დავითისა, გამარჯ-
ვებულა, არა სადა ძლეულ იყო...“
ეჟამთაღმწერ, ბროსე, 347.

დროშა დავითიანი:

„გორგასლიანი,
დავითიანი
დროშა იახლის
მსრველად მტერთაჲვის“.

აბდულ-მესია, კა, 31.

„და იქნაა უკაცევა ხეე-სვიანისა, სრულისა და მალისა, და
სახისისა დავითიანისა დროშისა, გამარჯვებულისა“.
ეჟამთაღმწერ, ბროსე, 347.

დროშა დავითიანი და გორგასლიანი:

„მიილო დროშა... გორგასლიანი და დავითიანი.
ეჟამთაღმწერ. მარიამის, 516.“

„აქა ეჟამიღე სვიანი იყო ბრძოლათა შინა დროშა და გორგასლიანი და გორგასლიანი“.
იქვე, 561.

დროშა დანარჩენი:

„ღანარჩოშო მიტერთა დროშა თავებთანა მივაყენეთო.
ეუღლა ერთად გაუგზავნეთო, თავი ლოშთა შევფიროთო.
ამახვად ამახვადს დაკუთვითი თუშთა თავი“.
შაჰნავაზიანი, 189.

დროშაი დაცემულნი:

(მეფემან გი I III) „...მოუწოდა... მოუყენო, იგიცა ევობთ,
რომელმანცა უსწრაფეს ვეუხტქენთ დროშის მქონესა
და დაეცემითა მისითა დავსკეთ მანაი...“ ვითარ იხილეს
დროშაი დაცემული მკლავითა აქილიანთა.
ისტ. და აზმ, კვეკელ, 59.

დროშა დიდი:

„აუ გაცხადება ქმთათა... დიდი დროშა აბან“.
კარის გარბევა, 2.

„დიდი დროშა“
იქვე, 9.

„დიდი დროშა კარის შემოსავლას დგას“.

იქვე, 16.

დროშა დიდთა დიდგურათა თავადთა:

„სულ შეიყარა ქართველნი, თავადი თუ სად არისა;
...შეკრეს პირი ერთობილითა...
კათალიკოსი მატრუნი...
დიდთა დიდგურათა თავადთა დროშა მიეძ-
ღეს, ჰევი,
მიპყუებს აზნაურებ, უანგარიშო, ზუავია...“
შაჰნავაზ, 10.

დროშა ენისნელთა:

„მიეშველენ მემარცხენნი, ენისნელთა დროშა
მალე“.
არჩილიანი, II, 63 (550).

დროშა ვეფხის სახე:

„თური შეცდა სპილხედა, გვირგვინთა მიეკანა,
მისი დროშა ვეფხის სახე აიშართა, დერაზმა“.
შაჰ-ნამე, I, 117 (387).

დროშა ვეშაის სახე:

„...მე როსტომისა მწვანე ფარდანი ვენიხა,
ლომნი, მფრეულნი ლაშქარნი, დროშა ვეშაისა სახისა.
შაჰ-ნამე, II, 111 (374).“

დროშა ზემო-ქართლესა:

„შუენდა ერეკლე მეფისა, განრისხნა და წარავლინა ზემო
ქართლის დროშა“.
ვახუშტი, „საქ. ისტორი“, 67.

დროშა იმერელ მეფისა:

„ჩუენ... დადიანან პატრონან ლეენ... მას ეჟმა ლდეს შე-
ვებნით იმერელ მეფესა გიორგის... ესმლით... გამარჯ-
ვებულა მოვედთა და შეესწორეთ წაღწერისა მეფისა ქაიანური
დროშა, ჭუარი ხალხად შეკრულა აღლითა“.
ილირის ხატის წარწერა, 156.

1 ქარის მნიშვნელობით.



დროშა კანტონის სახე:

შპ-ნამე, 11, 57 (3369).

სანამ ლაშარობა დაიწყო, ლაშარის ხევისხედვენი აღსატრები ლაშარის დროშებით ხეცურთაველმა გუდამაყარში გადადიდნენ თუმცა და იქ ლაშარის ბეგარს ავირთებდნენ.

იქვე, 201.

დროშა კანტონის სახე:

იქვე, 11, 57 (3368).

ლაშარის ჯვარი საკუთარ რელიგიურ კულტს შეადგენდა... ლაშარს "თვისი საკუთარი დროშა ჰქონდა, საკუთარი ხევისხები ჰყავდა, რომელიც ლაშარის წინამძღოლად ითვლებოდა..."

ხიზან, ეთნოგრაფიკი, (აქედევ ლაშარობაზე), 104.

დროშა კარატისა:

"როცა ვიხსენებ ზევი დიტანს, მკვდრის საოწმებლად კარატის დროშას და დროშას სავირო. ხალხის მშებულობით, სადც კარატის ხატონი (ხატის ხელისანი, მოსამსახურე) დროშას და ახვანს, მკვდარი იქა სხვს".

ხიზან, "ეთნოგრაფიკი", 71 (ფშავ-ხეცესურ).

დროშა ლაშარის ჯვრისა:

ლაშარის ჯვარი ფშავების საერთო სალოცავად. ბატონად, მცველად, შევედ ითვლებოდა. ლაშარობაში მისი დროშა მიუძღოდათ წინ. მშვიდობიანობის დროს მისი ვალკანი იყო სახალხო საქმეების გარჩევის ადგილი... თედორაძე II, 72 (ფშავი).

მიკოლაშვილისაგან მოხზულს ხეცურები კარატის დროშით "აკოქვიტებენ"... კარატის დროშის წინ ავადმყოფს დააჩოქებენ და იქვე საკლავ ცხარად დაიწვებიან. ხუცი აიღებს დროშას, სამჯერ ავადმყოფ ქალს დროშის ფარებით შემოუვლის და იტყვის: "გმირი კოხალა... დეკარ ლახტი".

მაკალ, ხეცურ, 241.

შვარიან ფშავის შვილები, ლაშარს გროვდებიან, გადავუნ ალხანის თესა თუშეთს გუქარაზადო... შავიყენ წოთა ბიჭებსა, ახვარ თიხის ფრანკო... უხარბილი წაღბა ვიხსენებ, დიძინა ბიარხატონი. აქ რა ვინდობა, ვინდობილი... ყალივის დავადებინეთ დროშა ლაშარის ჯვრისა და ხალხ. სიტყვა, 47, თუშ.

ზევიან და წყლისაგან დანგრევილი "სულის გამოსანა" მხოლოდ კარატის ჯვარს შეუძლია. თავის მოკლა ხეცურების წარმოდგენით ეშვარის საქმეა, ამიტომ მისი სულის გამოსახსნელად ხეცურეთში კარატის ხეცს მიმართავენ. ხუცი წამოიღებს კარატის დროშას, მივა იქ, სადც უხედური შემთხვევა მომხდარა, დროშის ტარს დაკარავს და იტყვის: "კარატის ჯვარი, უშველ სულთა კაცისათა".

იქვე, 240—241.

დროშა ლომისა (ხაერაი და აღამი):

"ლომისა წვერის ეს ეკლესია დღეს ცარიელია. მისი ხატები და დროშები ქვემო მღვთის ეკლესიაში ინახება და ლომისობას დევნობენ ამ ხატებს გამოაყენებენ და ახვარის სომელით" ლომისა წვერის ტიპარში ასვენებენ... ლომისა ხატები (ჯვრები)... ლომისა ვერა ბეგრავი (დროშა) და აღამი იქვეს. ბეგრავი წითელ დროშითა (ხატებით) შემოსილად ზედ ზანაშვილს ჰქვიადა. აღამი კი სამფროვანია: წითელი (ბერძენული), თეთრი და ლურჯი (სატინი). აღამი წვერზე მუზიანი თითბარის ბუთი უკეთია ასეთი წარწერით: "აღამი არავებსა და ქსნის ლომისის წმიდა გიორგისას ხსენებდა შეწილის მათი სოტნის კამალერი ბადურ კახიბევი ჩენი (1859) წელსა თიხათ. ვსა (6) დღესა". ლომისის დეკანოზები ამ დროშას, აღამს და სამივე ხატს ქვემო მღვთის ეკლესიიდან გამოასვენებდნენ, სადაც ლომისის ხატობა იმართება.

მაკალ, "მთელეთი", 167, 171.

დროშა კარატის ჯვრისა:

ყველაის საწყინარია დარჩიმი ბორაისის, კარში გაუდა, ამბობენ, დროშა კარატის ჯვრისა და ხალხ. სიტყვა, 117.

დროშა ლომისა:

"ლოლის-ფერთა კარავთინა მას დროშა უტყის ლომისანა". შპ-ნამე II, 744 (2763).

დროშა კოხალისა:

"ხატობა ლოქის ხეობაში, სადაც კოხალის ხატია... ხატის საკუთარი... ხატის წინ მისი ბოგრავი ან დროშა აყუდა. დროშა შემოსილია ფერად ხილანდებით".

მაკალ, "ხეცურ", 255.

დროშა ლომ-სახე:

"გოდერძის დროშა ლომისა ხე, გივის მგლის სახე არისა". შპ-ნამე II, 55 (3353)

დროშა ლაშარისა:

(თავხევისხური) "ქირში თუ ლხინში თემს ხელში ლაშარის დროშით წინ მიუძღოდა".

მაკალ, "ფშავი", 180.

დროშა ჩანს ერთი ლომისა ხე, თავი ოქროსა არია. იქვე, 84 (3555).

"ლაშარის დროშა ლომისა და ზავის საითი, აქ იყო დიდი ლაშარის დროშა და ფშავის ხევის თავხევისხური, რომელიც ამ დროშით მაკალ, "ფშავი", 195.

დროშა ლომ-სახელი:

"ჩაქვი-მუზარადი, ტოქი ოქროსა აკანქულითა, ბარგისტარი და ჭავჭავი ქალ-დროშა ლომისა ხე ლითონი". შპ-ნამე II, 1472 (1724).

დროშა მარიაშწმინდისა:

„მარიაშწმინდის დროშა შემოსილია ხელსახოცი და მიიღებ-
ვაურილი სათითო და ზედ ორი ზარიც ჰქვია.“
მაკალ. „ხევისურ.“ 228.

დროშა მარტუენა:

„მარტუენის დროშის პატრონი, ამილახორად
კმობილი.“
შანავეზ, 182.

დროშა მაღალი:

„და იქმნა უკუქვეცა სვე-სვიანისა, სრულსა და მაღლი-
სა და სანინოსა, დავითიანისა დროშისა, გამარჯვებუ-
ლისა.“
ვათაშაშვილი, ბროსე, 347.

„ამართეს დროშა მაღალი, გამოჩნდებოდა შორია.“
შანავეზიანი, 140.

„ამართეს დროშა მაღალი, ქაიანურის კლისა.“
იქვე, 66.

დროშა მარდიღებელი ქვეყნისა:

„რად ვინდოდა ქვეყნის მარდიღებელი დროშა.“
„მოთქმით ტირილი“, 55.

დროშა მგელ-სახე:

„თავი ცთამდის მისწვდების, დროშა მგელ-სახე არიო.“
შანავეზი II, 126 (3854).

დროშა მგლის-სახე:

„მოღვიძის დროშა ლომ-სახე, გივის მგლის სახე
არისა.“
იქვე II, 55 (3353).

„მგლის სახედ დროშა ამართეს მის ლაშქრითა
სიმარგლითა,
წითელ-ყვითლად, მრავალ-ფერად, ევლა შეიქმნა დროშითა.“
იქვე II, 309 (5235).

„მგლის სახე დროშა გამოჩნდა, რიონ უკანა
მოსდევდეს.“
იქვე II, 159 (4109).

„რაზმი დააწყე, მგლის სახე დროშა ამართე სვიანი.“
იქვე II, 338 (5456).

„თვითან შეეცა სპილოზღა...
და წინა დროშა მგლისა სახე იმართა, წაყენა.“
იქვე II, 117 (388).

დროშა მემარცხენე:

„განაწევეს ჯარი ქართველთ და კახთ ოთხს დროშად...
მემარცხენედ მუხრანის-ბატონი სახლ-ხუცისი კოსტან-
ტინე, ორივე საერისთოს ჯარით და ბორჩალოს ჯარით, ჩერქეზის
ბატონად ჯარით თან ახლდით, იმასეცა მემარცხენედ დრო-
შაზე უბძანეს მისვლა...“
პაპ. ორბელ, 421.

„...წოლა ადვილსა ამას მარტოყოფით და აწ მარტოყოფით...
ლო შექმნილად, რაიანს მოუტარა რუსთავი, მუნებური ებეჭეწეწე
პიზი მოსცივლას ავა და ზის აწადღე... აქუსცა დროშა ამას
სასანტელო და არიან ამის სასასანტელოსანი გარეთ-კახეთი ქისვიამ-
დე და მარტოყოფ-საგერამო, და არს მემარცხენედ ბრძოლას...“
ადწერა სამეფ. სავართე, 93.

დროშა მემარცხენე:

„განაწევეს ჯარი ქართველთ და კახთ ოთხს დროშად...
მემარცხენედ ამილახორი ამირანდო ზემო-ქართლის ჯარითა
და ვინა მემარცხენედ ჯარი იყო კახის ბატონისა, და უახანს ჯარ-
საც ამითათან უბძანეს მისვლა.“
პაპ. ორბელ, 421.

დროშა მეფისა:

„ვეზრძანე წვევა ლაშქრითა...
...მოტრებეს ინდოთა სპანია,
იღწურვი ვანაზე...
ავართო დროშა მეფისა, აღმითა წითელ-შავითა.
ლილასა გერძანე გამართვა ლაშქრითა უთვალავითა.“
ვეფხისტყაოსნ, 84 (402); 85 (404).

„შექსირით წაღწეხისს მეფისა ქაიანურის დროშა.“
„ილორის ხატის წარწერა“, 156.

დროშა მეფის ძისა:

„ღღეფაფასა დარეგანს არა ენება, რათა მეფის ძისა
ვიორცისა დროშა პირველობდეს სამეფოს.“
ცვაგრი XIII, 44.

დროშა მწიწნი:

„განაწევეს ჯარი ქართველთ და კახთ ოთხს დროშად...
მეწიწნიცა დროშა ორბელიანი რეგვს სარდალი სამართავილი
ჯარითა და თითორს ქართლის ელით, ქისივის მურთავი თამაშ ქი
სიყვის ჯარით და ვინა დროშის კაცნი მკვანდენ...“
პაპ. ორბელ, 421.

დროშა მზის სახე:

„დაკამპლოევენეს, სპანდიანს მზის-სახე დროშა
მისდევდა...“
შანავეზი II, 330 (5395).

დროშა მზის ფერი:

„პილოს სახე მწიწნი დროშა ტუხისაა სუფადისა,
და მას უკანით მზისა ფერი დროშა მოვა გოსტამისა.“
შანავეზი II, 57 (3367).

დროშა მნათობი:

„...და მოკახსე იგი ძროხიანი დროშა... რა მოიჯახა, დავრქ-
ვა მნათობი დროშა ახტარ გავა ქაიანურ[ის]სა.“
იქვე II, პირო, 388.

„ბრძანა: „გაიღეთ მინდოთა კარებები უკეთესი!
ფარდაგი, დროშა მნათობი, ვით კლმწიფეთა წესით,
თქვენ თამაშობა გამართეთ და ლხინი ზესთა წესით...“
იქვე II, 278 (4995).

დროშა მოკახმული თვალ-მარგალიტისა:

„იგი გავიანური დროშა მოკახმულია თვალ-მარგა-
ლიტითა მოკახმული.“
იქვე II, პირო, 388.

1 ჯარის მნიშვნელობით.

1 ჯარის მნიშვნელობით.

დროშა მოცულე ჭვარიძე:

„ბანა მეფემ დროშათა გაყეთება. გაყეთეს, ვითაც ძველად რიგი ყოფილყო, დროშა ოთხი ჭვართა მოცულელი.“
პაპ. ორბელ., 383.

დროშა მრავალღერძი:

(ომი): „...საქერი ტყვის ჰუნანა შუბისა და დროშისა სიმრავლეითა, ქუეყანა ნაძუისა ტყვისა ჰუნანა მრავალღერძისა დროშისა განე; ზოგისა ზუნან ლომი ზის, ზოგისა ფარშაშანგი, ზოგისა არწივი და ზოგისა ორბი.“
„ვისრამიანი“, 24.

დროშა მუხრან-ბატონისა:

პაპ. ორბელ., 383.

დროშა ნაბიძები კელმწიფისხანისა:

შაჰ-ნამე II, 70 (3460).

დროშა ოქრქოსვილის ბაგრატიონისა (წარწერა დროშაზე):

„ჩუენ ეკუპამენან ქაიხოსრო შამოფორე ბატი, მაცხოვარო მუღახოსიას, და ბუეი ყარგი. შემეწუღე შენს მადლსა, ამინ. სხუად (?) დროშა ესე ოქრქოსვილის ბაგრატიონისა შეიწირე და გაგვიმარჯვე.“
„ექსპედ. ლენჩხუ-სავანთში“, 257.
(გარეუფე იხ. ბაქაძე „Свѣтлѣтѣ“ Приложение № 31, გვ. 6, 105).

დროშა [პილის სახისა]:

„პილის სახე მწვეანე დროშა ტუსისა სფადისა.“
შაჰ-ნამე II, 57 (3367).

დროშა ბატისა:

ქილია და დამანა, 419.

დროშა სათემის:

(ტართლის ხეობისა...) „ამ ხეობის სათემო ხატობა ღვთისმშობლობა... სათემო დროშა „ბოტურაყი“ და ხატები ინახება ვალის სოფლის პატარა ეკლესიაში.“
მაკალ. „მთიულ“, 152.

(ხანლოს ხეობაში)... „ეკლესია. შიგ დროშა ასევენია. რომლის ჭვრის წარწერაზე მოხსენებულია მისი შემწირველი მეღვინეთი 1897 წლის თარიღით... ხატობის გვარის დეკანოზები ამ ეკლესიიდან სათემო დროშას...გამოასვენებენ.“
• ქვე, 154.

„ზეგარდობის (5—10 ავეისტი) დეკანოზები სათემო ხატისა და დროშას დუმატოს წმ. გიორგის ეკლესიიდან გამოასვენებენ... წინ მებარები მუდღვითი, რომლებზეც ორფუთიან ზარებს მბრებთი ვიზებიან... ზეგარდობის ჩხუბი და აყლ-მაყოლეკვლას ეტარებდა. (ჯარიმა)... ხატის „საყადრისის“ განახლებას მხარდებდა (დროშის განახლება... და სსკ). ზეგარდის წვერზე ხატის ნრშის მახლობლად ერთი დიდი ლღია. ხატის წამობრძინების წინ პარასკევს ამ ლღის გადაბარუნებენ და მის ქვეშ იტარებულ ფულებს ხატის სასარგებლოდ დეკანოზი ატრფის. შემდეგ დეკანოზი ამ ადგილს დროშის წვერით ქვა-რულად დაღარავს და ვინც უშვილოა, ან ვინც ვაჟი არ ემადლება, ის დროშის ამ კვალში თეორ ფულს ჩაყარის.“
• ქვე, 158—159.

დროშა სალაშქრის:

ბელაქი ესხდეს უფრისინი, ვინც უწინდელნი ბერნია.

სალაშქრის დროშას ზეგაზედეს ბეჩენი და ქვეს
ბერნიაში
შინიძე, ხეცულა, 222.

დროშა სამეფო:

„...გვამი მეფისა... მისევენეს სიონისა... ეკლესიისა. მიცვალბუღუსა მიოდღად ჭარი რუსთა და ქართველთა, ზარბაზნები, დროშა სამეფო და ღერბი სამეფო და იგეროდა მუხაკა... (წესებება გვიამს მცხეთას)... უძლოდენ წინა ჭვრით თავადნი და აზნაურნი, მათ შეუდღენენ ეკლესიისა მსახურნი ხატებითა და საინლებითა, მეგრეთ ორდენნი... ზმალო, სკიბრა, გვირგვინი, ბიარალი.“
ცხოვრ. გ. XI, 214, 224—228).

დროშა სარდლისა

პაპ. ორბელ., 384.

დროშა სასახსატე:

„მუხრინი... პირველ იყო მეფეთა სადღერო; აწ უსურავს შემოღობად ბაგრატიის მუხრანის ბატონსა, ამასვე აქუს დროშა სასახსატეტე არაგუქნისა.“
აღურა სამეფ. საქ., 64.

„შემდგომად, რაგამს მოიკრდა რუსთაი, მუნდებური ეპისკოპოზი მოსცეკლეს აქა და ზის აწამდე, და არა შეუცეკლეს სახელო, არამედ იგივეს რუსთველს უწოდებენ. მუეყმისი არს მარტყოფ-საგურამო-ხერცისა. არამედ აწ აქუსცა დროშა სასახსატეტე; და არიან ამის სასახსატეტისანი გარეთ-კახეთი ქიისაჲმდე და მარტყოფ-საგურამო, და არს მემარცხენე ბრძოლასა.“
• ქვე, 95.

„(ნეგრესი)... ზის ეპისკოპოზი, არამედ არღარა არს ქალკვი. ამასვე აქუს დროშა სასახსატეტე; და არიან სადროშონი მისნი ვალმა-მკრნი ეკლესიითა მემარცხენე.“
• ქვე, 99.

„(ზოდებს ეკლესია)... ზის ეპისკოპოზი, მუეყმისი ქიისიისა და ვიდრე კონდოლამდე, აქუს სასახსატეტე დროშა დროშა-ცა, და არიან სადროშონი მისნი ქიისითა, კონდოლამდე და მანავადმდე, და არს ბრძოლასა მუენიანე.“
• ქვე, 97.

დროშა საუფლისწულო:

„თეიმურაზ მეორემან, ჭვრით შეიღისა წლისა მეფის ძქსა ვიორგის... დღისათვის... სახელწოდებისა მისისა ბრძანა მოუმზადონ დროშა საუფლისწულო. მისისავე ბრძანებითა მოიღეს ვიფილო ატლისა და მასზედ მოქსოვეს ხატო მემეტეხთა დეტისა მშობლისა ცუარადებოთა და კლიტებოთა. მოქსოვი მისი იყო ამირებისა რიონისა ასული და ქვერეთი რომელიც ციციშვილისა ანასტასია, რომელიცა ახლად დედოფელსა ანასთანუს და არღა შორდებოდა მეფისა სასახლისა... კათოლიკოსმან ძეგონი უკურთხა დროშა... და მისართვა მეფის ძქსა მეტეხისა ეკლესიისა შინა, პარკელისი გარდახდროთა... დროშა დღესცა არის სასახლას შინა ჩემსა დაეულა. ბუქუთე ვერცხლისა და თვით ძქელი, რომელზედ დაეცა იყო დამყარებული სახე ღვთისმშობლისა, განაქარვა მამამან ჩემმან 1830 წელსა ღვთისათვის რუსთა მოაგრობასა; ეწონოდა, არა კეთილი, რად გავეს დროშა ეცეს... შემინებულმცხს დსწვა ხე.“

1 მარტყოფს.



რომელზედაც იყო ბუნებრივი თვისებითი ხისა ანისის თავისუფალი ნაკეთობითი კერძებისა ბუნებრივი გაყვითლება და ფასითა ამით უმეტეს კოტი ფიცრისა, დამკვეთი დროშისა ანისის სამსახურად გრძელი ფრთები და ჩასდვა კოტი-სა შინა შინათა დაფარული; დასცენა თავანის საცემლად სახლსა შინა თვისისა. ამ დროდღე დროშა ესე იყო ბუნებრივი ჩაღებულა, და კრახელიდა კარის წმინდის გიორგის ეკლესიასა შინა, დღემდე ამდღის ვარდნილებსა.

„ბატონი ამის კობოსი ანუ პირისაგან სწანს, რომელი თვისი ნამდვილი იყო უმწახდებელი დომინტი კათოლიკოსისაგან, ამისთვის რომელ ქვე ბატონის ღვთისა დედისა ბატონი თვისი დომინტი მუხმარაგით და ხელთა განკარგობითა ღვთისა დედისადმი შედრებულა“.

ცოცხალი XIII, 26, 27.

დროშა საჩინო:

„და იქმნა უაუქცევა სვესეიანისა, სრულისა და მადლისა, და საჩინოსა და ვითიანისა დროშისა, გამარჯვებულისა.“

ქიმათალმურა, ბროსე, 347.

დროშა სახელმწიფო:

ქილილა და დამანა, 613.

დროშა სახელწიფო (სახელწიფო):

„ეგრისთაჲნი ჰყავს მამდგად მას სახელწიფოსა“.

დროშისა. შანაგზანი, 182.

„რად შემოსურს სახელწიფოსა დროშისა“. (გრეკულ-საღმის მიმართაჲ).
მოთქმით ტირილი, 55.

დროშა სეფე:

„ვითარ ცნა რუსუდან შემოსულა ზვარზმელთა სამეფოსა შინა მისსა, მოუწოდა ყმათა იმერთა და ამერთა, მოილო დროშას სეფე, და მოუწოდა ივანე ათაბაგსა... განაჩინა მეფემან რუსუდან სსათა მისთა [თავად]. უბოძა დროშას სეფე სეიანი, წარაღვინა ბრძოლად სულთანისა“.

ქიმათალმურა, შარიმის, 566—567.

„შეგრეს ნაგრამავეგსა... წარაღვინა მეფემან ბრძოლად ზვარზმელთა... დროშას სეფე არა წარგზავნა საქმისთვის ივანე ათაბაგისათვის“.

იქვე, 587—588.

დროშა სვესეიანი:

„იქმნა უაუქცევა სვესეიანისა, სრულისა და მადლისა, და საჩინოსა, დავითიანისა დროშისა, გამარჯვებულისა“.

ქიმათალმურა, ბროსე, 347.

დროშა სეიანი:

„ქა ქიმაღლე დროშა იგი სეიანი დავითისა გამარჯვებულ არა სადა ძეგლე იყო“.

იქვე, 347.

„ლუქმანი გვრცა ვახლენ, დროშა მის მივეც სეიანი“.

შანაგზანი II, 67 (3439).

„მე წარვედ წინაშე მსაჯულისა. მისისაგან გამგებელი მეფობისა... და მივეც (მეგვირდეს დომინტი) დროშა ჩემი“.

სეიანი, ახარანი ჩემნი სამეფოსი, და საქუტუბუნებრივი ზემონი და ქუქმონი“. (ანდრეას დავით აღმაშენებლისა შანაგზანი „ქრონიკები“ II, 51.

„ქელმწიფე რაშთა შუა დღას ადგისა დროშა სეიანსა“, შანაგზანი I, 643 (2385).

დროშა სრულე:

„იქმნა უაუქცევა სვესეიანისა, სრულისა და მადლისა და საჩინოსა დავითიანისა დროშისა“.

ქიმათალმურა, ბროსე, 347.

დროშა [სუანეთისა]:

„უბედურებენ დემოტიან ერთობილსა კეცსა ბედნიერისა სუანეთისასა ლომი და დროშის თავი დროშითურთ“.

(წარწერა შუბის პირზე).

ექს. ლეჩხ-სეანი, 273.

დროშა სუიანად ქმარებულე:

„და ააბეს დროშად, სუიანად ქმარებულა“.

(დაბეჭდილუ: სუიანი და ქმარებულე).

ისტ. და აზმ. კვეკელ, 82.

დროშა ქავი:

(ქართული თავალები სოხოვენ ვახანგს მეფეთ ვახლომას). „სულ შეიყარა ქართულინი, თავადი თუ საღ არისა... შეგრეს პირი ერთობილთა... კათალიკოზო მოუძღვლეს... ღიღინა დიდ გუთთა თავადთა დროშა მიუძღვლეს ქავი; მიკუეუბის აზნაურები უანგარისო, ზუავია“.

შანაგზანი, 10.

დროშა [ქიანი დროშა]:

„...კადრს: „ტუსი ეწოდებეს და ღორის საჩინოზნაია, ქიანი დროშა ექონებეს...“

შანაგზანი II, 58 (3372).

დროშა ქიანურე:

„ქიანურსა დროშისთან ქოსთა კმა ვაკურდებოდა“.

შანაგზანი I, 168 (561).

„ვათადეს, ქოსი, ნალარა პილოსა მოაბენითა, ქიანურე დროშანი ტახტზედან ააბენითა“.

იქვე, I, 737 (2727).

„ქა მოკაშმა ქიანურის დროშისა ძროხის სახის თვისა გაავასგან“.

შანაგზანი II, პროზა, 387.

„ქიანურსა დროშასა ღმრთო მოსულებს ტარია“.

შანაგზანი I, 65 (202).

„ქიანურსა დროშასა მისდევდეს ერანელია“.

იქვე II, 28 (3155).

„ოდეს შევეხეთ იმერელ მეფეს გიორგის... ესლილო... გამარჯვებულ მოვედით და შეესწირეთ წაღწევისა მუცისა ქიანურე დროშა, ჭუბრი ხალხათ შეეგრეს ალმით“.

ილორის ხატის წარწერა, 156.



დროშა ქაინურისა:

„გაეხსენებოდა წინა საყრავიძურის ძროხისა იყო. იგი ტყევი ძელის თავსა დაკოდა და დროშა დაარქვა...“ (ფრიდლანდის ბრძანებით მსოფლიოს იგი ძროხიანი დროშა... რა მოიკაზმა, და-ერქვა მნათობი დროშა ახტარ გვაე ქაინურ [ი]სა“.
შპ-ნაშე II, პროზ., 387, 388.

დროშა წაქეულის:

„დკეული ვანდენა...“
ქოს-ნალარა დახეული, დროშა იდვს წაქეულის შპ-ნაშე II, 66 (343).

დროშა ქაინურის კედლისა:

„ამართეს დროშა მალაი ქაინურის კედლისა“.
შპ-ნაშე, 66.

დროშა წითელ-ვეთიელის:

„წითელ-ვეთიელი დროშაით ბოროლი გადიარა“.
დ. ხიზან. „ფშაური ლექს“, 66.

დროშა შავი:

„მით ამართეს შავი დროშა, რა მივიდეს სიხლესა: უფრო-სტიკისა შეუბერეს“...
შპ-ნაშე II, 257 (4837)

დროშა წინა სამღვინი:

„ჩვენ... მუხუმან თოქიურზ მიუბოქეთ დროშა ესე... მუხსანის ბატონს კოსტანტინეს ორსავ საერისთოს წინა სამღვინად“.
Archaeol. zhs. III, 55.

დროშა შემოსილი:

„დროშა შემოსილია ფერად თავშალით.“
მაკალ. „ბეჭესურ“, 262.

დროშა ხალიფისა:

წარმოგზავნა ხალიფას დროშა მისი... რომლისა თავსა ზედა იყო ოქრად ათასი ხალიფურისა.
ისტ. და აზმ., კეკელ., 104.

„დროშა შემოსილია ფერად ხილბანდებით“.
იქვე, 255.

წარუღეს დროშა მცა ხალიფასაგან დაზიდ წარმოგზავნილი.
იქვე, 107.

„დროშა შემოსილია ხელსაბოთი და შიშვებ-გაყრილი სათმითი და ზედ ორი ზარიც კვილია“.
იქვე, 228.

დროშა იგი ხალიფასი, რომელი შილო შაღვა ახალიგზამან, წარგზავნა ესე მონასტრისა დიდსა წინაშე ხახუსისა დროშის-შობილისა.
იქვე, 109.

„დროშა შემოსილია სხვა და სხვა ფერის ნაჭრებით“.
მაკალ. „ფშავი“, 192.

ხალიფას დროშა მან დაიგზავნა მისი... შვერთ, ცრუ სურდ-მოძღვრისა დაზიდ მოძღვნილი.
იქვე, 109—110.

თუშური ხატის დროშა თეთრი მიტლისა, ოთხკუთხედი და სამ ყურზე მიკრებული აქვს წითელი გრძელი სალბა. ამ დროშას გრძელ ჯოხზე შეაბამენ და წვერზე ზანზალას უყუთენ. შეხვეწილები დროშას ამასთანვე ჩამოკიდებენ წითელ და თეთრ ნაჭრებს. შემოსილი დროშა იწიგება ხატში ან ძველ ციხეში“...
მაკალ. „თუშეთ“, 197.

„ზიქარია და ივანე, აიღეს ფანჯარია სამეფოდ, და განწევეს ეგლსა დაღუბისსა ავკალამდ აქლში ყუალა ტერიითა, ტენ-სი ყუალა შეგაზმული. ეგრეთვე ყოვენი იგი ამირანი თვის-თვისითა დროშითა: პირველად ხალიფას დროშა, მერმე ათაბაგისა, შემდგომი-შემდგომად“.
ბასილი ეზის მოძღვ., 22.

დროშა შენატუბი დროშათისა:

„ინდოთა დროშა ტარიელს აქვს და ალბი უბია: დროშა არათა მეფისა მასთანა შენატუბია.“
ვეფხისტყაოსანი, 328 (1607).

დროშა შიდა-ქარლისა:

„გიორგი წარავლისა მამა თვის ლევან შიდა-ქართლის დროშით“.
ვახუშტი, „საქ. ისტ“, 55.

„და აგრეთვე ზღაღღისა ხალიფამანცა წარმოუღეს-ნა მხედრანი და დროშა თვისა, რუსსა ზედ ფერა უზრანთვან ლოცვანი და მამალისა ოქროსა კელი ზედან იყო შუბის მაიერი; რომელ მხოველთა ამა ზაგაყისათა თათართა დიდად განიხარეს და დაიდგეს გულსა თვისსა უმეკველად ძლიერსა შემოსევა“.
„კალმასობა“, 636 r.

დროშა ძლიერი:

„აქა ეკამდ დროშა იგი სვიანი დავითისა გამარჯვებულ-არა სადა ძლიერ იყო.“
ეპითალოფი, ბროსე., 347.

...მხედრობათა მორათეს მეფესა სოსლან დავითს ზაირა-ხი ამირისა და ათაბაგისა.
იქვე, 637 r.

დროშა ძროხის სახე.

შპ-ნაშე II, პროზ. 387.

დროშა ბატისა:

ხატ-ჭრები ხეცურეთში სოფლის მახლობლად, ერთ რომელიმე განაპირა უბანში მოთავსებული, და მთავარ ხატებს აქ აქვს ორი საბრძანისი, დავაებზე და მისი წვერზე. ჭვარის ან ხატის ადგილი ჩვეულებრივ ყოფის გალავანით არის შემოზღულ-ღული, და წინადად და დედაციკისათვის შეუვალად ითვლება. ხატში რამენიმე საეკლესიო ხასიათის ნაკვობობა, მთ შორის მთავარია ხატის ნიში ან კოშკი, რომელიც წარმოადგენს მთავარ გავრცელებულ ჩვეულებრივ ტიპის საშლიველს. ხატის კოშკი ოთხკუთხედი, მისი საძირე აღწევს 2 მეტრამდის.

დროშა წარმოგზავნილი დაზოდი:

(მუხსანის) „წარუღეს დროშა მცა, ხალიფასაგან დაზოდი წარმოგზავნილი“.
ისტ. და აზმ., კეკელ., 107.

1 ქარის მნიშვნელობით.

ხატის კომპოზიციური ხატობის დროს დროშა ახსენია... შემდეგ არის ხატის დარბაზი, რომელიც წარმოადგენს მონარქიული იდეას. დარბაზში ხეტი წინდობს, ხატობს კი ხატიონი დღემა. აქვე იხსნება ხატის დროშა და მისი სავანური...

...ხატის დროშის გამოჩანა მხოლოდ ზუსტ შეუძლია... ხელობა ხატის არჩევანზეა დამოკიდებული...

...დისკურსი ხატის დროშაზე ნეკრასეზიადც ხელი მიუყვება. დროშის ტარებაზე ხატის დროშის შემეფიქრება. ხატის მახვრთა რიტუალს ეკუთვნის ავრთვე მე დროშე, მეგანძობი და ხატის დარბაზის... მე დროშის ეგება ხატის დროშის ტარება და თვალყურის დასაქმება: სადაც ხატობის წავა, მათ წინ მხარზე დროშით მდროშე მიუძღვის.

მაკალ. „ხეხურეთო“, 246, 248, 250, 251.

არხოტის მთავარანგელოზის საბრძანისი სიფელ ახილში...

ხატის დარბაზის სვეტები ვიხის რქებით არის შემკული. იქვე გამოართულია დროშის საბრძანისი ქვის ტახტი, რომელზედაც დაუდგებოდა ხატის დროშა და დროშა შემოსილია ფერად თევზით. დროშის შესაშობის ქალები სწირავენ, ან ზოგჯერ მის ხეცებს დროშაზე. დროშაზე წვერზე წამოცმული აქვს სფეროვანი ჯვარი, რომელზედაც მთავარ-ანგელოზია გამოსახული. ხატის დარბაზის მარჯვნივ თავმორდებული ძველი „ქვეკარია“, აქ ხატის დროშა იხსნება, სადაც ხეცის გარდა ხატის დამახვრების მიმო ვერცხვს შედის...

იქვე, 261—262.

...მეფეარს ხატის დროშის წინ იჩივებს და აირკვარს იწერს: ზოგი დროშის საბრძანისი ქვის ტახტსაც ემთხვევა. ხეტი დროშასთან დგება.

იქვე, 263.

(თინეგნობა. ჩილის ლაშარის ჯვარი)... ხატი შემოხლდებოდა ყოფის მადლ გულვანით... გალავანს თოხი თაყუქტინი ბოძი აქვს, რომელზედაც ხატის ალაშქმა აღმართულია... ხატის შესავალი კარი ამ დღეს მორაული იყო ხატის დროშებით და აღმებით. თუშურო ხატის დროშა თეთრი მიტკლისაა, ოთხკუთხედი და საშეკრებელი მიტკრებული აქვს წითელი ვრძელი საღებავი. ამ დროშას ვრძელი ჯოხზე შეაბამენ და წვერზე ზანზალაკ უკეთებენ. შეხვეწილად დროშას ამასთანვე ჩამოკიდებენ წითელ და თეთრ ნაკრებს.

შემოსილი დროშა იხსნება ხატში ან ძველ ციხეში... ხატობის წინ დგანოხი გამოიტანს და ხატის ნიშანი მიყვდება.

მაკალ. „თუშეთი“, 197.

...თამარისადმი შეწირული ფერადი (თეთრი, ყვითელი, წითელი და ვითი შავი) „საკადრისებო“, რომლებიც თამარის ხატის გულვანში ხევის ტოტებზე კიდა, ჩამოსწესს, დროშის ტარზე ახებს, შემდეგ ტარს ზემოდან პატარა ზარი ჩამოკიდებს და თავზე ოქროს ფრად მიოღვარე ლითონის ჯვარი დამაგრებს. ასე განდაღაშობაზე ხატის დროშა.

ბარდვ. „ივრ. ფშავლ.“, 134—135.

დროშა ხანძარის:

...ხატობა დღეს ხეცები გამოაბრძანებენ ჰანძარის დროშებს, რომლებიც შემოსილია ფერად ნაკრებ ახებს, ზედა მას წამოკიდებული აქვს ვერაინი სფერო და ზანზალაკი ჰქვია.

მაკალ. „ხეხურეთო“, 252—253.

დროშა და ბეჭედი:

...ესი თვისი დროშა და ბეჭედი თან წაიტანე კერკითა კაღვასა და ციხესა შეხვიდე... რა ციხის თვისან... დროშა და ბეჭედიცა ნახა... ფიცხლდ ციხის კარნი ვაჭყენს.

შამანე II, პროზა, 424, 427.

დროშები ვეცხრის:

...ქ. დროშები ვეცხლისა ორი საის ბუღით... სვეტი ცხოველ. სოფ. დამბა, XI გვ.

დროშები პირნოხის:

...პირნოხობის ბეჭურები და წილურები თავიანთ დეკონოხებით, პირნოხის ხატი და დროშებით მითულვითან ხეხურეთში სოფ. უიანა ახში ვაღლიან, სადაც ამ ხატის ნიშა მარათული... პირნოხობას... ეკლესიის კარებთან სწულუბი პირქვე ვაწევიან. უბუციც დეკანოხი დროშის აიღებს, საჭერე ვარჯულად ვაღასხავს და დროშის ტარს მით თვზე, წულუხ და ორუვე მხრებზე დააქრს... პირნოხის ხატობაში... დეკანოხს თუხე თეთრი დროშა (ხალხბნდი) ჰქვია წაერული.

მაკალ. „ამიოლ“, 160—161.

დროშანი:

...თუ ნაშავეცი წინე პოვის, კარსა ზედა მიიღის და დროშათა ძუეშე დაღვრს.

ლაშა-ვიორე-დროინდ. მემბატ, 16.

დროშანი მრავალფერინი:

...ვაშართეს დროშანი მრავალფერინი... აშირ-ღარეყ, 244.

დროშანი მტერთანი:

...შევის ძენი მოდინენ ტრელის მამის თვისთა თანა ვამარგებულნი და მოართვენ ურისხე დროშანი მტერთანი, რომელნიცა წარგზავნა რუსეთისა კარსა ზედა, რომლის ვილოდ მოუხლვა იმერტორმან წყალობად მეფის ძეთა იოვანეს და ბაგრატს... რუსთაცა ლიანარაღა და მხედრობათა მოუღობა... და მოღობა მით უბოძა ბაიარახნი ძლევისანი, რომელსა ზედა წერლი იყო ესე: აძლევისათვის ავარელისა ომარ ხანისა.

ბაგრატ ბატონიშ. „ახალი მოთხრობა“, 75.

დროშანი წითელ-ყვითელნი:

...ქვისა თქვეს მკვეეებმა, ქვეხურნი მავაქციონი, წითელ-ყვითელნი დროშანი სადაცა მივარყინით, მითა მხარენი ისარნი იმთავ შევარყინით.

შამანე „ხეხურე“, 47.

...წითელ-ყვითელი დროშანი თეთრი მწვერთა მელუქად... შამანე I, 403 (1484).

დროშის ამახ:

...და აახებს დროშა მსუინდლ კმარებელი და წარმოდენს ძელი ცხარებისაჲ... ისტ. და აზმ., კვეკელ, 82.

...აწ ვაგახდებამ ესთქათ დიდი დღესასწაული. და წესი არის რომ მივე სადაც იყოს, რაც სული კაცი არის ქრისტიანი, ყოველივე წავა. დიდი დროშა აახებს და მენობათენი წინით, და დროშა ვანაღვაცა წინა ამახთული... დროშა ეკლესიის კარსა დას. რა მწვე ეკლესიის გამოიდეს, დროშით წავა, და მწვე კარის შესასქალს მქსევე დადავბის.

კარის ვარებმა, 2.



„ქადვობს ვიღადური: „ბასხეს გუღანის ჯვარიო;
სათუნგუნოდ გამიღვან სამის ბატონის ყმანიო,
სამი ააბან დროშაი, სამსად შაბან ზარიო.“
შინძე „ხეცურა“, 73.

„შედან შეტურ, იწაბ ლეთია და ლეთისშობლითა,
აღვა, ააბან დროშაი ლანის გუღანის ჯვარსაო.“
ხალხ. სიტყ. 35. ხეცურა, 1876.

დროშის აბანება:
„შედროშე ავღების ბანე დროშასან, ააბანებ ს
დროშას.“
ბეს. გაბურთი, 123.

„შედროშე დროშა საზარეზე „ააბანა“ და შიგ-
ნიდან სეტრე დააყულა.“
ბარდაველ. „იფრ. ფშაველ“, 134.

დროშის აღამი:
„თოლაქ-ღემურ... აღვიდა ქედსა და აღაბა აღამი რაშე სხვა
დროშისა.“
ქაშთაღმურ. მარიამის, 709.

„შავეუქას სახე დროშა აქუს, ტარსა აღამი აბია.“
შაჰ-ნაშე I, 555 (2053).

დროშის ამართვა (იხ. აგრეთვე „აღმართვა“):
დროშის ამართვა.
ქილილა და დამანა. 73, 99, 174, 277, 320, 568.
„მათ ამართეს შვი დროშა.“
შაჰ-ნაშე II, 257 (4837).

„ყარან და ყუბოდ წავიდეს თავისა სადროშისაკენ,
ამართეს მათი დროშები, პირი ქენს ჯვარისაკენ.“
შაჰ-ნაშე I, 177 (591).

„დროშით წავიდეთ ყუვლანი, ვინც კაცი ვიყო მძღვლია...
და ქაეცისა დროშა ავმართოთ, ნათობდეს ვითა
შენია.“
იქვე I, 110(363).

„ამართეს ბედნიერი გავიანური დროშა.“
იქვე II, 390ს. 391.

„ესე დროშა ავმართო.“
იქვე II, 390ს. 427.

„უბრძანა: „დროშა ამართე, ცხენსა შეე მსავსეა მზისა.“
იქვე II, 316 (5290).

„ავმართე დროშა მეფისა აღმთა წითელ-შავითა.“
ვეფხ. ტყაოს., 85 (404).

„ამართეს დროშა მალაღ, ქაიანურის ქელისა,
მოვიდენ ყოვლენით ლაშქარი.“
შაჰნავაზ, 66.

„ამართეს დროშა მალაღ, გამიონღებობა შორია.“
იქვე II, 140.

„გამოდენ მეწინავენი იმა მეგრელთა ჯარისა;
გაუყეს დროშა ამართეს.“
იქვე II, 68.

„წიღეს დროშისა ამართვა ანუ რუსთველისა გავიანური
ქრება მეფეთა ბრძანონ...“
ლეთების გურ., 42.

დროშის ამართვა (სიმტკიცის ნიშნად): იხ. დროშა.
მაკალ. „თუშეთი“, 199—200.

დროშის აღება:
„პირველად აღდგეს რუსთველი და აღიღოს დროშა
ბრქანებთა ჩვენთა და სადაცა გზრძანონ... ერთს ადგილს
დაიყუვნოს...“
ლეთები. გურ., 43.

მამისავე, მამისავე სოღემან,
სომ გუებუნებოლი, მამილაშ,
ჩერქეზეთის დროშას ვერ აღიღებდი.
სვან. პოეზია, 165. (ჩნ 51).

(იგივე სვანურად)
ბუგვან, ბუგვან სოღემანა,
ავმ ჯერ ვაყულ, ბუჯ ღვარა,
ქანგვი სანჯახს დეშ ბიჯდღვანს.
იქვე II, 164 (ჩნ 51).

„ორი დროშა ამიღია.“
იქვე II, 163. (ჩნ 51).

(იგივე სვანურად)
„ორი სანჯახ ვიე მიკილა.“
იქვე II, 162. (ჩნ 51).

ჯარის მეთაურობას ვერაინ ბედავს,
ყველა დროშას (ჯარს) სწავლობს,
დროშას ვერაინ იღებს.
იქვე II, 65.

(იგივე სვანურად):
ჯარი ლითუმის დნარ შირე,
წეგ სანჯახის ხუთურაღლე
სანჯახს ვინ დნარ მოშვიდე.
იქვე II, 64.

დროშის აღმართვა:
„(სათემო დროშა)... ხევისბერს აბარია, მხოლოდ იგი მალ
ლა აღმართავს ხოლმე მას ჯარობას, ხატობას...“
ხიზან. „ეთნოგრაფი“, 19.

... (თილიძეს)... მტრობა ჰქონია ფშაველებთან, ...თუშ-ფშავე-
ლებს შერაგება უთხოვია... სიმტკიცის ნიშნად თილიძეს ლა-
შარის დროშა თუშეთში გადმოტანია და აქ ჩიღოს მთა-
ზე აღმართავს, სადაც ლაშარის ეს ხატიც აუვათო.“
მაკალ. „თუშეთი“, 199—200.

დროშის ბოძება:
„მოაღო დროშა სეფე და მოუწოდა ივანე აბაბაჯს...
განაჩინა მეფემან რუსულან სათა მისთა [თავად], უბოძა
დროშა სეფე სვიანო.“
ქაშთაღმურ, მარიამის, 566—567.

„ჩენ... მეფემან თემურან მიუბოძეთ დროშა
ესე... მეტრანის ბატონს კოსტანტინეს ორისავე საერისთოს წი-
ნასამდვანად. (წარწერა დროშაზე).“
Археол. эскр. III, 55.

1 წერია: „მეფე“.



„ჩვენ კეთილსახურბან მეფემან თეიმურაზ მიუბოძეთ დროშა ესე წინამძღოლსა ჩვენსა ამირ-სასაღარს ქაიხოსრო ორბელიანს, ოდეს ცხებულ ვიქმნით საცხებლოთა სამეფოთა, თესსა ოკლდინისა ა. დღესასწაულსა კათოლიკე ეკლესიისა სვეტისა ცხეველისაა, ქრისტესს აქეთ ჩამე, კრიონიქისა ულგ“.

(წარწერა დროშაზე).
„დასტურამალი. (ლექსიკონი. სიტყვა „დროშა“), 168.

(გიორგი XIII დესპანსა) „ამერი რათა ითხოვოს მეფისთვის შვილობით დაცვა და შფარველობა, ვითარცა წერილ იყო ტრაქტატსა შინა მეფის ირაკლისა და იპატრიცა ეკატერინესასა... უბოძა იპატრიცისან ჰაველ მეფესა ტახტი, გვირგვინი, სეპტრა, კმალი, დროშა...“

ბაგრატ ბატონიშვილი, „ახალი მოთხრობა“, 71.

„წელსა 1783 მეფემან ირაკიმ სთხოვა შფარველობით იპატრიცა ეკატერინას. მან ფარველობის ტრაქტატო უბოძა მეფესავე თანხმობითა. იპატრიცამ უბოძა მეფესა სამეფო ნიშნანი, ესე იგი: გვირგვინი, სეპტრა, პირფორია და დროშა“.

იქვე, 58.

„ხოლო წელსა 1804 გარდაიცვალა დადიანი გრიგოლ, და იპატრიცამ აღუქმნა ღმრთიანი მითევანა მე გრიგოლის ლეონ... და დასო დადიანად... და უბოძა ღიანარღ-მიირობა, ხმალი, დროშა და ანასს კავალერია...“

იქვე, 87.

დროშის ბუდე:
„მოველით ტაძარსა შენსა და შემოვწირეთ ქაიხოს ბატონის დროშის თავი — ბროლის ჭურბი, იმ დროშის ბუდე ოქროქსოვილი სარასისა გარდაღებული“.

„ლოლის ხატის წარწერა“, 156.

დროშის ბუდის შეწერვა (იხ. დროშის ბუდე)
იქვე, 156.

დროშის ბუდის:
(სტუტრჩი) „რომელსა საგრილობელი აქუს შესაკეცილ და გასაშლელი, მრგვალი, მაღალსა ხესა ზედა, ვითარცა ბუნსა დროშისასა განირობული იყვის“.

„გამთააღმწე. ბროსე, 379.

დროშის გადასახვა ჭვარულად:
„პოიბოვნი... ეკლესიის კარებთან სნეულები პირველ ვაჟებთან, უხუცესი ღვანოზი დროშას აიღებს, სამყერ ჭვარულად გადასახავს“.

მაკალ. „მოთულ“, 161.

დროშის გაღება მხარზე:
„დინებრი დაბადებასა ხოშარას ხაიხოსასა, აისხამს იარაღებსა, ანგელოსს ჰევე ცისასა მხარზე გაიდებს დროშასა ლალი ლაშარის ჭერისასა; გამაუღლებსა ფშაველებსა, სახელს ასწენებს ლეთისასა; ავალის ქერივოთა, არ მსისძიავს წვერის ქვიშასა.“

ხოზან. „ფშაურ. ლექს“, 71

მიგნებრი დაბადებასა ხოშარის ხაიხოსასა, აისხამს იარაღებსა, ანგელოსსა ჰევე ცისასა, მხარზე გაიდებს დროშასა ლალი ლაშარის ჭერისასა.

თერეთეოვო ვაიკელის, ქვიშას არ დასძრავს მოთისას.

თველორავი II, გვ. 76

დროშის გამართვა:
„დროშა...გამართვის (წასვლის მნიშვნელობით).
იხ. დროშა.“

ხოზან. „ეთნოგრ. (ფშავე-ხეცურა), 26.

დროშის გამობრძანება:
„ლაშქრობა დაუგვიანდა ლალს გუდალს ჭვარსო, ქირჩოლსა ბაბურაულსა, მიგის მოკოა ქმალსაო. გვიქვიდიო ბაბურაულსა: „მეძელ გვიციოხ ჭვარსაო! დროშას თუ გამოგვიბძანებ, კესტურს ჩვენც გვიღვა შშასაო“.

შანიძე „ხეცურა“, 13.

„იმედს ხევეწებან: გაგვიღ ბელის კართო, გამოგვიბძანებ დროშაო, სამსა აგვიბ წართო.“

„ახალ. სიტყვა“, 99. ხეცურა. 1874.

დროშის გამოხვეწება:
„ხატობას გვარის დეკანოზები ამ ეკლესიიდან სათემო დროშას გამოსახვენებენ“.

მაკალ. „მოთულ“, 154.

„ლომისას დეკანოზები ამ დროშას, ალამს და სამივე ხატს ქვემო მღვთის ეკლესიიდან გამოახვენებენ.“

იქვე, 171.

დროშის გამოჩენა:
„რა ცისკარან მისი დროშა გამოაჩინა“.

„ეისობიანი“, 294.

დროშის გამძღვანება:
„ქეამ დროშა გამძღვანა, გით მოვა ყურილიოთ“

შპანაძე I, 27 (84).

დროშის განახლება:
„(ვარიბი)... ხატის „საკადრისის“ განახლებას ხმარდება (დროშის განახლება... და სხვა).“

მაკალ. „მოთულ“, 158—159.

დროშის გარმაუღება:
„...დღეობაში, როსაც ხალხ ჭვარში შიყრების ლღის სასმელად... ზელისან ადგების, გარმაუღებებს დროშას, გამაუღებებს ხალხს: „დროშა გარმაუღებდი, ვინავე იშუღლებო, წინაწინ შულა გამაუღელს დაგვიკლვო კურტის... სანამი შულა—გამაუღელ ჭურტის არ მაიოწო, არ დახვალვო, დროშა კარში იქნების იმის სამიროსხოდ...“ დასცილდების ზოგ-ზოგს ზელისანს ნაუბარი და გარმაუღებულ დროშა და კიდე იშულდებს... სანამი გამაუღელს საკლავს არ მაიოწო დროშა კარში იქნების და ამ დროშის ძალით ბევრ იშლის შულობას. აღარ შულობას ხალხი. დროშა იგე გარმაუღებულ იქნება, ჭვარ გამაუღებებისა...“

ბესარი. გაბურა, 123—124.



დროშის გაშლა:

„როდესაც მეფის ერეკლეს ბედნიერი დროშა გაიშლებდა“.
„მოთქმით ტრილო“, 54.
„კამათიოსა და ბრძოლის დროშა ვაშალა“.
ქილილა და დამანა, 309.

დროშის გაწევა ცად:

„დროშა მასი ცად გაიწია“.
ენსრაშინი, 316.
„რა ვასდილი, შენი ალამი და დროშა ცად გაიწია“.
იქვე, 270.

დროშის დავლებინება:

შაყრილან ფშავლის შველები, ლაშარსა გროვედებანი, გადავლენ ალაზნის თავსა თუშეთს შექარაწოდო...
შაიტყეს წოვთ ბიჭებმა, ანჯართ გაილეს ელრიალი: უხობიერი ჩაღმა გომეწართ, ლაძიან ბაირახბარებო...
...რა ვინდილათ ჭლანდიდნო...
ყალბავანს და გაავლებინეთ დროშა ლაშარის ჯვრისაო.
ხალხ. სიტყ., 47, თჳშ.

დროშის დაღმა თავით:

„გვერდით დავები ლურჯაი, ტრიონა როგორც ქალია, თავით დაუდგით დროშაი აფრიალებდა ქარია“.
თველორ, II, 121—122.

დროშის დაღარუნება:

(ჩატობა)... ხევისბერი საწინის ჩამოართმევს, საწინობს აანთებს, დასტური დროშას დააეღარუნებს და ხევისბერი მხეწურას... ამწყალობებს...
მაკალ. „ფშავი“, 187.

დროშის დარქვა თავით:

„თავით დაუტრქვე დროშაი, აფრიალებდა ქარია“.
თველორ, II, 125.

დროშის დასვენება:

„(მარიაშინდობას)... პატარა ვეყები... ანთებულ გუწინას... წყალზე... მიავორბენ... ბავშვები ჩქარა ბრუნდებიან და სახლის ბანზე აღიან, სადაც მარიაშინდის დროშა და ჯვარი ასვეენია“.
მაკალ. „ხეცსურ“, 227—228.

დროშის დაფრენა:

(ერაყის სიკვდილის გაგებისას) „თმასა და წვერსა იგლეჯდეს თავსა მიწასა იყრდეს; დროშა და ნალარები დაფრეწეს, ცხენები ყველა გაპარეს, უნარებე უუღლა დაღვეს“.
შაპ-ნაშე II, პრიზ., 412.

დროშის დაშლა (სიძველით):

„ამ დროშებს ხატს უცოლო ვეყები სწორავენ... ვალავანო ჩასვამენ დროშას ხელს არაინ ახლებს, სანამ დროშა თუათონენ არ წაიქცევა და არ დაიშლებდა“.
მაკალ. „მოიულ“, 165—166.

დროშის დაცემა:

„შეუებან (გოი 111)... მიიწია შედროშისა და მხარე მხარე ტანისა და მისი ხმალი თავსა ზედა და განუბო ორად. მხოლდელთა აკარაინდა და ცემისათვის დროშისა, მესივე იწყეს ლტოლვად“.
„კალმასისა“, 623 r, 623 v

დროშის დატარა:

„დროშა დასკრეს, სპილუ მოუღეს, სისხლნი მათნი მოეღვარეს“.
შაპ-ნაშე I, 121 (404).

დროშისა დიდი:

„უეტუ ამისა დროშისა დიდი, ანუ მცირე, სამლოთო გინა საერო, თავადი, ანუ მოურავი და ერისთავი სხვასა დროშასა ზედა მიებრის, ანუ ბატონსა, ანუ ქიზიყის ჯარსა შინა დებებდეს“.
ღვთაბ. გუქ., 42.

დროშისა ერისთავი:

„უეტუ ამისა დროშისა დიდი, ანუ მცირე, სამლოთო, გინა საერო, თავადი, ანუ მოურავი და ერისთავი სხვასა დროშასა ზედა მიებრის“.
იქვე, 42.

დროშის ზანზალავი:

ამ დროშას გრძელ ჯოხზე შეაბამენ და წერებ ზანზალაკს უყეთებენ.
მაკალ. „თუშეთი“, 191.
„ბავრავი წითელ დროშთა (ნაჭრებით) შემოსილი და ზედ ზანზალაკი ჰქვია“.
მაკალ. „მოიულ“, 171.

დროშის ზარი:

დროშა შემოსილია სხვა და სხვა ფერის ქსოვილის ნაჭრებით და ზედ ზარიც ჰქვია.
მაკალ. „ფშავი“, 192.
ქადაგებს გალატური: „ბძანებს გუღანის ჯვარიო: „საათენგნოდ გამიძღვან სამის ბატონის ყმანიო; სამი ააან დროშაი, სამსავ შაბან ზარიო“...
შანიტ, ხეცსურ., 73.

დროშის ზორტები:

„რად შემოსწავარ სახელოვანს დროშას, რომლისაც ჰერში მომცურავი კალთები ქვეყანას აჩრდილებდა და სამესისხლოდ განკიმილეს ზორტებით ცის კალთებს ეჩხუტებოდა“...
„მოთქმით ტრილო“, 55.

დროშისა თავადი:

„უეტუ ამისისა დროშისა დიდი, ანუ მცირე, სამლოთო გინა საერო, თავადი, ანუ მოურავი და ერისთავი სხვასა დროშასა ზედა მიებრის...
ღვთაბ. გუქ., 42.

1 ვარის მნიშვნელობით.



დროშის თავი:

„წარმოგზავნა ხალიფას დროშა მისი... რომლის თავისა ზედა იყო ოქროდ ათასის ხალიფურისაჲ“.
„ისტ. და აზმ“., კეკელი, 104.

„უბედნიერე ღმერთმან ერთობილსა კეცსა ბედნიერისა სუენთვისა ლომი და დროშის თავი დროშითურთ“.
გუგუნი, სვანთში, 273.

„მედის ვახტანგის შეწირული ორი დროშის თავი ევრცხლის იმერეთს არის“.
ქვეტიციშვილ, სივ. დამატ., გვ. 111.

„იგი ვაგიანური დროშა. მოაღებინა თავალმარგალიტითა შოკაშვილი, რომე თავისა ძროხისა სახე იყო“.
შაჰ-ნაშე II, ბროზ., 388.

„დროშა ჩანს ერთი ლომსახე, თავი ოქროსა არა“...
შაჰ-ნაშე II, 84 (3555)

გუგუნი სახე დროშა ნახა, თავი ცასა მისწვდებოდა.
შაჰ-ნაშე II, 152 (4058)

„შემოგვირეთ კახის ბატონის დროშის თავი — ბროლის ჭურვი“...
„ილორის ხატის წარწ.“., 156.

დროშის თავის შეწირვა:
იხ. დროშის თავი.

იქვე, 156.

დროშის კანკა:

ბელეჩი ესხსდ უფროსნი, ვინც უწინდენ ბერნაა.
სალაშქროს დროშას სკახ მკედეს ბუენი და ქევის-ბერნაა.
შანიძე, ხეცს., 222.

დროშის კალთები:

„ვაი თუ საქართველოს საფარველად გადახრევილ მეფის გრჯელს ბედნიერი დროშის კალთები აგვხადა“...
„მოთქმით ტირილი“, 54.

„არღ შემოსუყერ სახელოვანს დროშას, რომლისაჲ პაერში მომცურავი კალთები ქვეყანას არღოლებდა“.
იქვე, 55.

დროშის კალთები პაერში მომცურავი:

იხ. დროშის კალთები. იქვე, 55.

დროშის კალთების ახლა:

იხ. დროშის კალთები. იქვე, 54.

დროშის კაცი:

„აღმა გაველ, ენისელთა იქ დამხებდა მოურავი, სრულ თავისის დროშის კაცით სიმარგალითა უპარავი“.
არჩილიანი II, 32 (267).

„რაც თქვენის (მილხორის) დროშის კაცი საშოკის ოქროს და ჩუენი მეფანოაქენი ფანჯიქს აიღებდეს, რაც თუ გრჯებოდეს, მისი ნახევარი თქვენი უნდა იყოს და ნახევარი მეფანოაქეთ უნდა გაიყონ. თქვენი დროშის კაცი უთქვენით ვერ გაიყრებოდეს. ვისაც თქვენის დროშის კაცს სასამართლო საქმე ჰქონდეს, ჩუენს კარზედ მოვილოდნენ, თქვენც დახვედუოლოდ“.

„დასტურდამალა“, 155.

„იწყენა მეფემ თემიურაზ დიდათ და გაუწყრა თავის დროშის კაცთა“.
პაპ. იბრეკ., 422.

„ქისიყის მოურავი თამაზ ქისიყის წარით და ვინა დროშის კაცი იყენი ჰყენდენ“.
იქვე, 421.

დროშის კვალი:

„შეგარდის წვერზე ხატის ნიშის მახლობლად ერთი დიდა ლლია... ამ ლოდს გადაბრუნებენ და მის ქვეშ დატანებულ ფულებს ხატის სასაიგებლოდ დეანოზო აკრეფს. შემდეგ დეანოზო ამ ადგილს დროშის წვერით გვარულად ღარავს და ვინც უშველია, ან ვისაც ვაგი არ ებადებავს, ის დროშის ამ კვალში თეთრ ფულს ჩაჰპარის“.

მაკელ. „მოთულ“, 159.

დროშის მამლევი:

„ერისთებეძე თავის მამლევად მის სახელოანს დროშასა“
შანავეზ., 182.

დროშის მიზანება:

„ხატონი ლაშარისაქენ დიძინდენ... მდროშე დროშასა მიაბარებდნენ“.
ბარდაველ. „ივრ. ფშავ.“., 130—131.

დროშის მინდობა:

„ამისნი დროშის მტკირთველნი ნორიას უკუინაქენი ყოფილიყენენ და ჩუენცა მათე მითვანდელით. ეგრეთ რომე, ოდეს დროშა წასყენონ, ერთ ძლიერსა და უმკობესსა კეთილ-ცუენოსანსა კაცსა გელთა მიათაყლედენ, და სხვანი უკუინაქენი გარე შემოგხვეოდენ ომსა შინა, გინა მუვი-ღობასა და, ოდეს ადგილსა დაისიანონ, ქუშვი და მცველობა ამით მინდონ დროშისა...“

ლეთაბ. გუჟ., 42.

დროშის შირთმევა:

„აკეთი მამიკემა, ქისიყი, სრულად მალარი; თემიურაზხანს კელთა ჰყავს... მამირთმევი ი რაყამი, დროშა, ზურნა და ნალარო...“
(ერანის ხეშემიფის წიგნი შანავეზთან).
შანავეზიანი, 105.

დროშის მიძლოა:

„დიდათ დიდ გურათა თავაღთა დროშა მიძმულუ იხ. ქავია“.
იქვე, 10.

„დროშა მიძმულუ იხ მეფესა, მისას გარდაღდა ნილა. იმერელთ წარი იქ დაჰკულა“.

შანავეზიანი, 66.

1 ჯარის მნიშვნელობით.



დროშის მოვლება:

„დრო შამილიო
დ რ ო შ ა მ ი ო ვ ლ ო,
შტერნი ლაქციის
აოხრებითა“.

„აბღულ-მესია“, გვ. 6(75)

დროშის მოკაზმა:

...ფრინდის წინა[წ]დელი საფადარი გავა, რომ უწინ დ რ ო შ ა მ ა მ ი ო კ ა ზ მ ა ...

შაჰნამე II, პროზ., 444

„აქა მოკაზმა ქაიანურის დ რ ო შ ი ს ა ძროხის სახი-
თაისა ვავასავან“.

„გავას მვედლისა წინა საყრავი ძროხისა იყო იგი ტყავი
ძელის თასქ[ა] დაჰკიდა და დროშა დაარქვა, და მჯანსა შეიღვა.“

„...შეიქნა ლაშქართ შიან სიხარული. მიღვეს თავადნი და
ლაშქარნი და მვედელი გავა დროშისა მქონებელი, და კელაშვი-
ნი თავყენი სესეს და ქება შესესეს. შეხედნა ფრიდონ ბედნიერი
თაღლითა გავას დროშასა, ძელსა ზედან მომბეჭდსა ძროხის ტყავსა,
მოეწონა და მოაღებინა ბერძული ძვირფასისა ატლასებო, ფე-
რად-ფერადითა დახევის და მოკაზმეს იგი ძროხიანი დროშა; და
მოასხენ ზედან თვალმარგალიტო ოქროთა ვაზიღულითა, — რაკა
უკეთესი იქნებოდა, — იავნდი, ზურმუხტი, ლალი და ფეროზი;
დაჰკიდეს გუბართა ფრქვეული და ერქვა პირ-
ველ სახელად ძროხიანი დ რ ო შ ა. რა მოიკაზმა, და-
ერქვა მნათობა დროშა ახტარ გავა ქაიანურქისა, ბენდს ღამესა,
რაგვარცა მზე ისრე ნათობდა. მოსგან ქუეყანასა დიდი იმედი
დაეძვა. ლაშქარნი მოსდიდეს.“

„...იგი გავიანური დ რ ო შ ა მოაღებინა თვალმარგა-
ლიტითა მოკაზმული, რომე თავსა ძროხისა სახე
იყო და მათ უჩვენა, და [უხბანას]: ასრე მინდა რომე ამავე
დ რ ო შ ი ს ა სახე ლახტი ვეჭვიანი შამე...“

შაჰნამე II, პროზ., 387, 388.

დროშის მოხვენება:

„დიდ დღობას... დეკანოზებო წყულენ და დილთ მოას-
ვენებენ ხატს, დ რ ო შ ა ს“.

ხიზან, „ეთნოგრა.“, „ფშავ-ხევსურ.“ 24.

დროშის მოხლება:

„ქავითის დ რ ო შ ა ი არ მოვიდოდა...
...ნეტარ, ქავთარსა რა მხაკვება?
შები ცხრა-კეცი ვიდე ვივალსა
ლაშქარის ჯვარის ჩადებული“.

შანიძე, ხევსურ., 294.

დროშა მოსტეკაობა:

„დ რ ო შ ა იგი გორგასლიანი, რომელი იგი სინდეთს შეს-
ლეთვან მოსტეკაობდა, რეცა სიბერისა სახედ“.

თამარ მეფის ისტორია, ბროსეს, გამოც., 307.

„დ რ ო შ ა იგი გორგასლიანი, რომელი სინდეთს შესლეთვან
შოხს ეკადებოდა“.

„ისტ. და აზმ.“, კეკელი, 107.

დროშისა მორთვა:

„უკეთე ამისისა დ რ ო შ ი ს ა დიდი, ანუ მცირე, სამლო,
გინა საერო, თავადი, ანუ მოურავი და ერისთავი სხვას
დ რ ო შ ა ს ა ზედა მივებოროს“.

ლეოთბე, გუჯ., 42.

დროშის მოღება:

„მოეღო დ რ ო შ ა ი სუიანდ კვარბეული გორგასლიანი
და დავითიანი და შეავედრა მასვე ვარძისისა ღმრთისწინებულსა;
დ რ ო შ ა და ლაშქარი დალოცა...“.

„ისტ. და აზმ.“, კეკელი, 132—133.

დროშის მოყენება:

„დ რ ო შ ა ადრე მოიყენეს, კმა გავშორდა ღუნმულისა“.

შაჰნამე II, 102 (3680)

დროშის მოცემა:

„მომეც მე მუხრანი საუფლისწულოდ ჩემდა და დ რ ო შ ა,
დარაჯად ჩემდა იყოს ერისთავი ქსნისა და ჯნობა არავისა“.

ახალი ქართლ. ცოა, 51.

დროშის მრისხანობა:

„დღეობაში... კელოსან ადგების, გარმახუდლებს დროშას.
გამთუცხადებს ხალხს: ...სისამიღ შუღლა-გამჭედილ ჯურღუს ა-
მაციოთს, ახ დასკლუთ, დ რ ო შ ა კარნი იქნენის იმის სამ-
რისხანოლდ“.

ხეს. გაზ., 123.

„მოფიჯის გვერდით .ხელის მამიღო“ უნდა ედვას... ისიც
უნდა გაიბნოს, როგორც თეთი მოღვე. გვერდით მოუღვეს
მოადვის სიტყვა დაეუშვარტიოს, — მართალიყო, თუ არა,
შ რ ის ხ ა ე დ ე ს დ რ ო შ ა და ხატიო“.

ხიზან, „ეთნოგრა.“, (ფშავ. ხევს.) 60.

დროშის მტკართველობა:

„ამისნი დ რ ო შ ი ს მტკართველნი ნორიას ქივი-
ნაძენი ყოდილიყუნენ და ჩენცა მათვე შიანდევთო, ეგრეთ რომე
ოღეს დროშა წასვენონ, ერის ძლიერსა და უშობისსა ქი-
თილ-ცხენოსანსა კაცსა ქილა მიათავაღვედენ და სხვანი ქივი-
ნაძენი აგრე შემოიხვედენ ომსა შინა, გინა შვიდიბასსა და
ოღეს დროშა დისიავანო, ქეშვიცი და მცველობა ამით მიანდონ
დროშისა“.

„ლეოთბე. გუჯ.“ 42.

დროშის მქონე:

„მოუწოდა... მოყმენო, იგიცა ევოთ, რომელმანცა უსწრა-
ფეს ვუხუტქნეთ დ რ ო შ ი ს მ ქ ო ნ ე ს ა და დავებითა მისი-
თა დავსით ბანაქი“.

„ისტ. და აზმ.“, კეკელი, 59.

დროშის მქონებელი:

„[ვაიამი ტყავი ძელის თასქ[ა] დაჰკიდა და დროშა დაარქვა
და მჯანსა შეიღვა... მიღვეს თავადნი და ლაშქარნი და მვედელი
გავა დ რ ო შ ი ს ა მ ქ ო ნ ე ბ ე ლ ი“.

შაჰნამე II, პროზ., 387—388.

დროშის მცველობა:

იხ. დროშის მტკართველობა.

ლეოთბე. გუჯ., 42.

დროშისა მცირე:

„უკეთე ამისისა დ რ ო შ ი ს ა დიდი, ანუ მცირე,
სამლოთა გინა საერო, თავადი ანუ მოურავი და ერისთავი სხვას
დ რ ო შ ა ს ზედა მივებოროს“.

იქვე, 42.

დროშისა მორთვა:

„ფაცხვერას ბაქნიცურთა ვავლა სწალიან მოთისაო,
გაღმოსვლა ახილნარა, ქვერება დ რ ო შ ა ი ს ა“.

შანიძე, „ხევსურ.“, 51.

1 კარის მნიშვნელობით.

1 კარის მნიშვნელობით.



„ფაცხერ ორ ბაქნაური, გველ შუადან მთისა,
ახილის ძირ ჩაასვლა, ქერება დროშისაო“.
ბეს. გაბუერი, 236.

„შვეველს უყვარა გარსა ქერება დროშისაო,
შაყრა შველის ლაშქრისა, ჩაუღვეა შორის გზისაო“.
შანიძე, ახევერა, 61.

დროშის საბრძანო ტახტი:

„ხატის დარბაზის სვედრი ჭიხვის რქებით არის შემეწელი-
იქვე გამართულია დროშის საბრძანისი ქვის
ტახტი, რომელზედაც დაუდგმულია ხატის დროშა“.
მაკალ. „ახევერა“, 261—262.

„მხვეწარი ხატის დროშის წინ იწოდებენ და პირველს იწერს;
ზოგი დროშის საბრძანისის ქვის ტახტსაც
ემთხვევა“.
იქვე, 263.

დროშისა საერო:

„უცუთო ამისისა დროშისა დიდი, ანუ მცირე, სამლოთო
გინა საერო, თავად ანუ მოურავი და ერისთავი სხვასა დრო-
შასა ზედა მიეხებრის“...
ლვათბ. გუქ, 42.

დროშის სალტა:

„თუშური ხატის დროშა თეთრი მიტყლისაა, ოთხკუთ-
ხელია და სამყურზე მიეყრებულა აქვს წითელი ვრძელი
სალტა“.
მაკალ. „თუშეთი“, 197.

დროშისა სამლოთო:

„უცუთო ამისისა დროშისა დიდი ანუ მცირე, საზ-
ლოთო გინა საერო, თავად ანუ მოურავი და ერისთავი სხვასა
დროშასა ზედა მიეხებრის“.
ლვათბ. გუქ, 42.

დროშის საწითელი:

„თვალად და ტანად ტურფაო, ფრიღონის დროშის
საწითელი“.
შაჰ-ნამე I, 438 (1601).

„არ ვის უნახავს დავსილი მისის დროშისა საწითელი“.
„არჩილიანი“ II, 96 (828).

დროშის სპანა:

„ადვეწროთ დროშისა სპანათვის, რომელი გ-
ნურეწებოთ პირველთა მეფეთა უწინარეს ჩვენსა“.
იქვე, 42.

დროშის ტარი:

„ვეფხისა საზე დროშა აქუს, აშარტის მისი ტარია“.
შაჰ-ნამე I, 128 (428).
„ქიანურსა დროშასა ოქროს მისკვედეს ტარია“.
იქვე I, 65 (202).

„მეღროშე დროშის ტარით, საწყერ ბანს ყვარად
გაუსე-გამაუსოს“.
ბეს. გაბუერი, 123.

I ტარის მწიგნულობით.

„ჩვევისა და წელისგან დაშერჩევლის „სულს გამოხსნა“
შხოლოდ კარაბის ვარს შეუქალა... ზუცი წამოიღებს
დროშას, მივა იქ, სადაც უხედური შემხვევა მოხდარა, დრო-
შის ტარს დაკრავს და იტყვის: „კარაბის ყვარო, უშველ
სულთა კაცისათა“.
მაკალ. „ხევერა“, 240—241.

„პირიშვიდბას... ეკლესიის კარებთან სწულელები პირველ გუ-
ვებთან, უხედვის დევანოზე დროშის აიღებს, საწყერ ყვ-
არულად გადასხავს და დროშის ტარს მათ თავზე, წელზე და
ორივე მხრებზე დაკრავს“.
მაკალ. „მითელ“, 161.

დროშის ტარის დავკარი:
იხ. დროშის ტარი.

მაკალ. „ხევერა“, 241.

დროშის ტარზე ამბა:

„დროშა, რომლითაც ხატოონი პოკესიას წინ მიუძღოდ-
ნენ, სახელდახელოდ გაეციეს თამარის ხატიდან ლაშარში წა-
შოსვლის წინ. თამარისადმი შეწირული ფერადი (თეთრი,
ყვითელი, წითელი და ერთი შავი) „საქადრისები“, რომლებიც
თამარის ხატის ვალავანში ხევის ტოტებზე ეყდა, ჩამოსნეს,
დროშის ტარზე ააბჯნეს. შემდეგ ტარს ზემოდან პატ-
რა ზარის ჩამოკიდეს და თავზე ოქროსფრად მოვლვარე ლითონის
ჯვარი დაამაგრეს. ასე განიდა ლაშარობაზე ხატის
დროშა“.
ბარდაველ. „ივრ. ფშაველ“, 134—135.

დროშის ტართ ყვარად გასმა-გამოსმა.
იხ. დროშის ტარი.

ბეს. გაბუერი, 123.

დროშის უყუქვეა:

„და იქმნა უყუქუქვეა სეკ-სეიანის სრულისა და მალ-
ლისა, და სპირნისა დაეითინისა დროშისა გამარჯვებულისა.
რამეთუ ენათგან მიეცა ღმერთსა დიდისა დაეითინისა გამარჯვ-
ებთ, აქა ეამამდე დროშა იგი სეიანი დაეითინისა გამარჯვებულისა,
არა სადა მძულელ იყო...“
ეპითალიუმურა, ბროსე, 347.

დროშის ფრიალი:

„გვერდით დადებენ ლურჯაო,
ტროდა რიგორც ქალთა,
თავით დაუდგარ დროშაო,
აფრიალებდა ქარია“.
თავადორ, II, 121—122.

„თავით დაუქვე დროშაო,
აფრიალებდა ქარია“.

იქვე, 125.

დროშის ქვეითი:

„ამისნი დროშის მტვირთველნი ნორიას კიონიანენი ყოფი-
ლიყვნენ და ჩვენცა მათვე მივანდებოთ... ოდეს დროშა წაასე-
ნონ, ერის ძლიერსა და უმჯობესსა ეკითლ-ცხენოსანსა კაცსა
კელთა მითაულებედ და სხვანი კიონიანენი გარე შემოებე-
დენ ომსა შინა, გინა შვილობისა და, ოდეს ადგალსა დაისავნონ,
ქვეითი და მცველობა ამით მიანდონ დროშისა...“
ლვათბ. გუქ, 42.

დროშის ქვე ფიცო:

ბეჭურის ძისი ლაშქარმა
ფიცო ჰქნა მეუფისაო

ნე ველატი ერთ ურთისა,
დროშის ქვეშ ფიცად ისაო,
ქვ. საქ. II, განყ. V „თუშ. ლექს“. 41.

დროშის ყოფნა კარში:

„სანამღი მამულარ საკლავს არ მაიყონს, დროშა კარში
იქნებოს“.

ბეს. გაბურთი, 124.

დროშის ყური:

„თუშური ხატის დროშა თეთრი მიტკისაა, ოსტუთხე-
ლია და სამ ყურზე მიკრებული აქვს წითელი გრძელი
სალტა...“

მაკალ. „თუშეთი“, 197.

დროშის შეედრება:

„მოილო დროშაჲ სუნანდ ქმარებული გორვასლიანი და
ღაითიანი და შეევედრა მსკე ვარძისა ღმრთის-
მშობელსა; დროშაჲ და ლაშქარი დალოცა და წარავლინა
სპარტეს და მისცა დროშაჲ ზაქარია ამირსპასალარსა.“

ისტ. და აზმ., კეკელ., 132—133.

დროშის შესახებ:

„დროშა შემოსილია ფერად თავშალით. დროშის
შესახოს ქალები სწირავენ ან ზოგჯერ მას ხტევის შე-
მოსავს“.

მაკალ. „ხეცურა“, 262.

დროშის შედგენა (მეტანი):

„შეეკანა მოქალაქეთა დღითა მოკახულობთა ქალაქი
ტვირისი, და შევიდა თამარ და დავით ვა მზისა შარავანდე-
დი მიფენითა, და შეიღრეს დროშა მუქარდინისა.“

„ბასილი ეზოს მოძლ.“, 29.

დროშის შეწირვა:

„ჩუენ კუკაიშემან ქაიხოსრო შემოგწირე ხატი, მაცხოვრო
მელახისაო, და ბუეი კარგი... დროშა ესე იქორწილილის
ხაყარდისა შეიწირე და გაევიმარჯვე“.

ექსპ. ლექს-სუნან., 257.

„შეეებნით იმერელ მეფესა გიორგის, ესძლიეთ... გამარჯვებული
მოვედით და შეეცწირეთ წულენჯისს მეფისა ქიანური
დროშა“.

„ილორ. ხატ. წარწ.“, 156.

(წიფორის წმ. გიორგის ძლიერი ხატი)... ეკლესიის გარშემო
ჩაწყობილია გრძელი კოლონადი, რომელზედაც ფრიალებენ
თეთრ-წითელი ქსოვილის ნაჭრები (დროშა). ხატის ამ
დროშებზე ხატს უკოლო ვაეებო სწირავენ. ამ მიზნით
ისინი ბევრი სპირაწილის ან ნაძვის მაღალ და სწორი გიხს,
რაც შეიძლება გრძელს, რომელსაც წვერზე ფერად ნაჭრის შე-
ბამენ, ადგობენ ღილს ვაეებო ამ დროშით წიფორის
ეკლესიას სამეგრე შემოევილიან და შემდეგ მათ
გაღაეანში ჩასეამენ. დროშას ხელს არავინ ახ-
ლებს, სანამ დროშა თვითონვე არ წაიეეევა
და არ დაიშლებოა. ხალხის რწენით ამ დროშის
შეწირვას ის მიზანი აქვს, რომ შემოწირეული ვაეი ხატმა
კოლ-შეილის ღირსი გახადოსო, წიფორის წმ. გიორგის განსა-
ეკთრებით წულენჯისს (შეღირებობას) და ვეიანობას შესთხო-
ედ. ამ მიზნით მას ვერცხლის თსეუსა და დროშას (ბაე-
რაცს) სწირავენ.

მაკალ. „მთიულ“, 165—166.

დროშის ძალი:

„სანამღი მამულარ საკლავს არ მაიყონს, დროშა კარში
იქნების და ამ დროშის ძალით ბერ იმულა...“

ბესარ. ვაბ., 124.

დროშის წაყრა თავზე:

„პირიზის ხატობაში ...ღეკანოზს თავზე თეთრი დროშა
(ხილანანი) ჰქონდა წაყრული“.

მაკალ. „მთიულ“, 161.

დროშის წარმოება:

„დროშა წართუეს ერეკლეს, ლაშქარი დაეკლესა“.

„შამანაზ“, 185.

დროშის წარმოგზავნა:

„წარმოეგზავნა ხალიფას დროშაჲ მისი“.

ისტ. და აზმ., კეკელ., 104

დროშის წარმოცემა:

„დროშაჲ თუეს წარმოეცა ხალიფას“.

„თამარის ისტ.“ ქ. ე. ა. ბროსე., 304.

დროშის წარღობა:

„წარღრეს დროშაჲ ეცა, ხალიფასგან ლაზოდ წარმოგ-
ზაილი“.

ისტ. და აზმ., კეკელ., 107.

დროშის წარდგენა:

(მეფის დავით გიორგის ძის დროს) „შპინ ვირშელმან შეე-
რინა მეთრენი იგი ლაშქარნი სპისა ამის ეკუასინო... წარ-
ძღვენეს დროშა და აღმართნეს ორსა მათ ქელს მთისა
ლომისისა და ჩამოგებნეს ერთსა მას ქელსა ცხატელთ ვა-
რთნი და ყოველი მიმეგობა მათ“.

„ქველი ერისთავთა“, ქრონიკები II, 9.

დროშის წახეჩნა:

„ოდეს დროშა წახეჩნონ“.

„ლეთებ. გუჯარი“, 42.

დროშის წერი:

„დროშას წვერზე წამოცმული აქვს სფეროიანი გვარი“.

მაკალ. „ხეცურა“, 262.

„ამ ლოდს გადაბარებენ... მის ქვეშ... ღეკანოზი... დროშის
წვერით გვარულად აღარას“.

მაკალ. „მთიულ“, 159.

დროშის წინაშე შედიცა:

„ადრისობა — შეფიცევა ხატის და დროშის წი-
ნაშე სოფლის ერთგულობად“.

ხიზან. „ეთნოგრა.“ (ფშაბეცესტრა.), 25.

დროშის ხევილი (იხ. აგრეთვე დროშის ხევილი):

„აღარ ხევილია დროშაი, ლლი ვუდანის გვარია“.

„ხალხ. სიტყვ.“ 99; ხეცურა., 1874.

დროშის ხლება:

„გორვასლიანი,
ღაითიანი
დროშა იახლის
მსკეველად მტრითათვის“.

„აბდულ-შესია, კა, 31.“

დროშის ხუვილი:

„ვეკლასი საწვინარია დიდგომა ბორაყისაო,
აღარ ხეოდას დროშაი ლლის კარტის ვერისაო“.
შანიძე, „ხეცხურ“, 24.

დროშის ჭარი:

„მოვიდნენ გუნდ-გუნდად წარები ახატანისა და მეფის
ერეკლეს სამსად დროშის ჭარს აღადად გარს შემოერთა“.
პაპ. ორბელ., 436.

„ერანის გზასა გამოჩნდა მტერეშვიცა დროშის ჭარია“.
შაპ-ნაძე 11, 84 (3555).

დროშისათვის განჩინება თავადთა:

„ესე სახასონი და თავადნი ესრეთ განწუნეთათ რუს-
თელისა და დროშისათვის“.
ლვათებ. გუჯ., 44.

დროშისათვის განჩინება სახასოთა:

„ესე სახასონი და თავადნი ესრეთ განწუნეთათ რუს-
თელისა და დროშისათვის“.
იქვე, 44.

დროშისათვის ოხოვცა მადლიხა:

ბეს. გაბ., 123.

დროშისათვის დასახურბი:

„სადღე მეფის ერეკლეს რანილობაზედ თვალი დამჩნობი,
სადღე იმისს გამარჯვებული დროშისათვის მიმსახ-
ბურნი“.
„მოთქმით ტირილი“, 57.

„...ვის დროშას ევესახურო? ვინ შევივარო? ვისთვის
შოკვედე?“. „მოთქმით ტირილი“, 57.

დროშისათვის შამა ზარისა:

„ქადგობს გაილაურო: „შამანებს გუდანის ვჯარო:
სათუნგნოდ გამოიღვან სამის ბატონის ყმანიო“,
სამი აბან დროშაი, სამსადე შამან ზარიო,
ქვესურებ დამწყალობლან, უკულმ არ ვახყვას ვჯარო:
ვახეგრან არხოთენები, კვამლზე აღან ცხვარიო“.
გიგაც არხვანის ვჯარო, წელზე შაირცა ვმალიო“.
შანიძე, „ხეცხურ“, 73.

დროშისათვის შაქნა ზარისა:

სიკვილსა ხაზონისასა წყინობს კარტის ვჯარო:
ნაროუნის ლელე გამოტყუა, დროშას შამიქს ნენს
ზარია“.
იქვე, 63.

დროშისათვის წინააღმდეგ მზისა და მთვარისა:

„შუგ... და... მთვარე... მეფის ერეკლეს გამარჯვებულს
დროშას წინა უძლოდენ“.
„მოთქმით ტირილი“, 54.

დროშის ბაყრეცინება:

„სულ დაიპირეს კრწანისი, ციხე და გარ თაზორია...
რაც ხანი იყო, ყველასა გააყრევიენს დროშებნი“.
„კათალიკოზ-ბაქარიანი“, 8, 9.

დროშების დარჩენა:

„სეთი გამარჯვება მოუხდა მეფეს ერეკლეს, არას დროს
ქართლში ამისთანა გამარჯვება არ მამხდარიყო და არც ამ რიგად
ეხილბაშს ქართლში დამარცხებულად. ხანებს დროშები
აქ დარჩათ...“

პაპ. ორბელ., 406.

დროშების დაუქულება:

„ხატობის დასანტულს ზოგჯერ ხატონის „ღამის თევში“
გაოწვენენ, ღამის თევის ხეცხური მავნი აწუხობს, როცა, მეთიხაის
მითითებით, მას რაიმე მიზეზი გამოუვა, და ხატე მის ოჯახს
ენებს და ზარლს აუენებს... ხატონი სახლის ბანზე დგება,
დროშებსაც იქვე დააყუდე ბენ“.
მაკაღ. „ხეცხურ“, 266.

დროშების წაძღვანება:

„საქართველოს წარები, ვითაც დროშები, წინ წაიძ-
ღვანეს“.
(ოტის, მარამ დედოფლის შვილის, დასაფლავება).
ფარსად. გორგიჯ., 524.

დროშათა აბმა:

„ვათედს, — ქოსი, ნალარა პოლსა მოაბნეთია,
ქაიანური დროშანი ტახტედან ააბენითა“.
შაპ-ნაძე I, 737 (2727).

დროშათა აღმართვა ხეცვას წინ:

„...მოფარდავენს სეფე და მოიტანეს დროშანი ოხნივე
და აღმართეს სეფეს წინ და თვის თვისი ჭარა
გარსა შემოეხვივნენ“.
პაპ. ორბელ., 384.

დროშათა გაკეთება, ვითაც ძველად რიგი ყოფილიყო:

„ბაშა მეფემ დროშათა გაკეთება, ვაკეთებეს,
ვითაც ძველად რიგი ყოფილიყო, დროშა
ოთხნი...“
იქვე, 383.

დროშათ გამართვა:

„ცნობეს დედოფლას მისელა ჩვენი და შეიქმნა მას ქალქსა
შიგან შხა ლიდი, და წამოაყენეს ზედან მებუდე და მელადფაფე-
ნი, და გამართეს დროშანი მრავალდერნი, და სცემ-
დეს ზარს“.
ამირ-დარეჯ., 1896 წ., 244.

დროშათ დარჩენა:

„დასწუმებია დროშანი, აღარც ერთ იმას ზარიო.
ციხეთა ბაგალიგურთა, მაღალთ, დახარეთ თავიო, —
დავიკვირნათ ლომი, აღარ მოგვით ვარიო.
ჭალო და ზალო იგვლით, საყურ დაყარეთ, ცვარიო“.
შანიძე, ხეცხურ., 18.

დროშათ დგომა წინ:

„ყმაწვილო, სიღანი ხარ წითელი ქარბავოსანი,
წინა ვიდგია დროშანი, ლახტი გაქვს პატოსანი“.
„ხალხ. სიტყვ.“, ქართლი, 13.

დროშათ კაზმვა:

„გუდან ხეა ზმებენ დროშათა, სალაშქროდ ლამებ-
დიანი“.
შანიძე, ხეცხურ., 69.



გულან ხვატაშვილი, სალშუროთ ლამე-
დანიო.
ხალხ. სიტყვ., 59, ხევი, 1870.

დროშასაეთი თვალის ცემა:
„ეკ ჩემი ვაისი ტუპეპი
უხდება ჩოხასათა,
ზედ არტუვე ვერცხლის ქაშარი,
თ ვალ უცემს დროშასასათა“.
თეგლორძე II, 94.

ფროშათა მიერ განშუენება მათათა:
„მთინი... განშუენდეს დროშათა მიერ... ვითარცა
უყუარლათა მიერ ველისათა.“

ლუიერი მროველი, ბროსე., 73—74.
იხ. (შენიშვნა).

დროშასათი შენატუები დროშა:
„ინდოთა დროშა ტარიელ აქეს და აღამი უბია,
დროშა არათა მეფისა მისთანა შენატუები“.
ვეფხ. ტეასი, 328 (1607).

დროშათა პურობა:
„მოუწოლა პილატე რულთა იგი ეპყრენეს დროშა-
ნი და ბუნნი იგი დრავთანი პირვლდ.
აპოკრიფ. ენების მაცხოვრ., 195. (სინის ში).

დროშაზე მიზრანება:
„მეფე ერეკლე ხან ერთს დროშაზე მიბძანდის
და ხან მეორეს დროშაზე“.
პაპ. ორბელ., 421.

დროშათა სიმეწამულე:
„მოუწოლა სულტანი სიბთა სახარულითა... აქათ თათართა ვა
ნაწყვეს რაზმი... დროშათა მათთა სიმეწამულე
შოსაწყვებდა სისხლის დამღვრელობას მტერთასა“.
ქიმალიშვიტ., ბროსე., 363.

დროშაზედ ქედებ ყრა:
თუშთა, უკესურთა, შშაკელთა ლამარს პირობა შყრიან.
უბრძანებს ლაშარის ჭვარი ავეში ჩასვლა შუადან.
„ერთმანეთს ნუ ველლატებთ! ქედებ დროშაზედ
ხყარიან.“
შანიტე, ხევისტრა., 74.

დროშათა შყრა:
„შეჰყარა დროშა თორმეტ, მოვიდა მთას კოლისას“...
„არჩილიანი“ II, 96 (827).

**დროშაზედ ჭლომა (ლომბა, თუ არწივისა, თუ ფარშაპანებისა, თუ
ღრბისა):**
„ქუეყანა ნაძვისა ტყესა ჰყუნდა მრავალფერისა დრო-
შისაჲანი; ზოგსა ზედან ლომი ზის, ზოგსა
ფარშაპანისი, ზოგსა არწივი და ზოგსა
ღრბი“.
„ესიზამიანი“, 24.

დროშათა წამოყენება:
„სეკმდეს ბუესა და დაბდაფსა, წამოაყენეს დრო-
შანი მრავალი და ზმა იყო დიადი“.
ამირ.-დავრან., 250.

დროშათა აღცემა:
„აი დისნეს მთინი იგი დროშათი და ერთთა ევა
უყუარლათა“.
„ეწა წმ. ნინოსი“ (Опнс. II, 751).

დროშათ წევა სისხლისა:
„წაიყვანენ ამ ქალს (დაქელთალს) ჭვარის კარ... მავს
ხუცესი, დაბკოცს საკლავებს, უწევს დროშათ
სისხლს“.
ბეს. გაბუტური, 153.

დროშით [დაბრუნება მამულისა]:
„ამისთემ შიდალ დროშა შყარზედ და ისე დაუარა აღ-
ვილს. და იბრუნა თავის მამული“.
ბეს. გაბ., 173.

დროშათათვის მიბობება:
„ვინცა მეფემან, ანუ უფლისწულთ ერთი რომელიმე სახასო-
თა სოფელთაგანი, ანუ თავადნი, გინა აზნაურნი გამოაქვან, ანუ
თავთაყიანთი, ანუ სხვათა დროშათა მიუბობოს, ეცე...
წევენი... თავსა მათსა ზედა დაუტლების“.
ლუთაბ. გუჯ., 44.

დროშით დაჯავება:
„ქოს-ნაღარითა, დროშითა დაჰკაჰმინა ტან-ნაუ
თანი“.
შპანაბე I, 328 (1188).

დროშასა ქვეშე მიბობება:
„რაკდენნი ფუტინი და თავდათა ჩენი მიუბობებანა
დროშასასა ქვეშე“.
იქვე, 42.

დროშით (დროშით) დაკოცვა:
„მაკილემშაკისაგან მოხიბულს ხევისტურბი კარატის დრო-
შით „აკოკეინებენ“... მოხიბული გელმავიწი ზდბე
თურმე, ზნირად ავადმყოფის კარატის დროშის წინ ავად-
მყოფს დაარჩებენ და იქვე საყვარ ცხვარსაც დაყენებენ. ხუ-
ცი აიღებს დროშას, სამეგრე ავადმყოფ ქალს დროშის ელათ-
ნით შემოუვლის და იტყვის:
„მგრო კოხალა, ლადო ლაბტიანი, დაკარ ლაბტი, იხმარე
შენი ძალი, უშველე ამ ქალს შემოხვეწილას, მოაშრო მაცილი
და ეშხეიო“.
მაკილ. ხევისტრა., 241.

დროშასა შაწელმობა წარისა:
„ციხე სტირის შუქაურთა, უტემბოს ქვეტყირის კართა,
სოკიდლსა მარტიაისას იწყენს წყალ-შუის ჭვარითა:
„ოროე დამქევა ბეღელი, დროშას საბიწყდა
შარია“.
ბეს. გაბ., 237.

დროშასა შყრა:
„ესიხეთ შემოყარენ მლათებისა დროშასა“
ლუთაბ. გუჯ., 43.

„ეშმაკები კაცსაც ებრძვიან და დაცასაც, უფრო კი ქალებს...
(ღელ-მამა) წაიყვანენ ამ ქალს ჭვარის კარ... მავს ხუცესი, დაბ-
კოცს საკლავებს, უწევს დროშათ სისხლს. მებრ

1 წარის მნიშვნელობით.

* წარის მნიშვნელობით.



ქალს დასმის ერთ აღდგომი და შამაძე ვლის მიზნებში
 დროშია და, დახეკვის ქალს, მაშინ ეს ხიშივილი
 დახმარების ამ ქალს, იმ ეშას მამია მამორებს. და-
 კოქვი ქალს წლით თითო საკლავ (მატკან ან ტვარი) უნდ
 დროშია სანათლა და იმ ხიშივილი, რომელმ
 ხიშივილია დაკოქვილი ას.

ბეს. ვაბ., 152-153.

დროში წახვლა:

„რა მუფე ეკლესიით გამოვიდეს, დროშით წავა...
 „ქარის გარებვა“, 2.

„მანუარა წინ გაიძლიანთო, ერავს ქალის ძენი,
 დროშით წავიდეთ ყუელნი, ვინც კაცი ვა...
 მძლენია.“
 შპანაძე I, 110(363).

დროში დამწუხრობები:

(გზონის ან მგზოვანის წყერის ანგელოზი)... ბატის ნიშზე
 დროშია მიუღებელი... დაჯანო ხელში ამ დროშით
 ამ წყალბეზღებებს კეთარებების სავარებებს.
 მაკალ. „მოთელ“, 164-165.

დროში ხლები:

„მე ფარმუხს ვეახლები დროშითა და ნაღარითა,
 მტერის პირსა მე შეეღებავ იის ფერად კმლისა კრეთა.“
 შპანაძე II, 49 (3305).

დროშებით გასწორება რაზმისა:

„არ მოიფიქრონ, რას იტყვიო, რის მუხარაღი ეღებეთ,
 რაზმი გასწორადეს დროშებით, ორგნიტეუ ქარი
 ლელავდეს
 ცემა და საყერი ხმა იყოს, ცხენი კაცთ ფეხით ქალაქებს.“
 იოსებ შახაბული „დიდმოურავინი“, ტფილისი 1939, 48.

დროში დაფიცება:

„როცა ბებებისგან მოდავს ფიცი დაეღება, თუ მამულ
 დლია, ფიცი უნებელად დროშით უნდა მოხდეს:
 დროშით დაფიცება სხვა საქმეზედ არ შეიძლება... მო-
 ფიციარი უნდა გაიწინდოს... როცა დაფიცება დიწუბობა,
 მოფიცობა პერანგისა და შარვლის ამათა სკინფახსნობა და
 ფეხბრუნება დროშია ხელში უნდა დაიჭიროს და ისე შე-
 მოფიქროს მამულს გარემო. ...მოფიცარს გვერდით ხელის მამ-
 კილდ“ უნდა ედგას. „ხელის მამკიდ“ მოფიცარის ახლო ნათესა-
 ვია; ისიც უნდა გაიბანოს, როგორც თვით მოდავე; გვერდით მო-
 დავდეს და მოდავის სიტყვა დაეწმარტოს... მართალიაო, თუ
 არა, მისისავედს დროშია ხაჯიო.“
 ხიზან. „ეთნოგრა.“ (ფშავ. ხეცხურ.), 60.

დროში დაწვევა ქარისა:

„ვანაწვევენ ქარი ქართულთ და კახთ ოთხს დრო-
 შილ.“
 პპ. ორბელი, 421.

დროში შექმნა ცვარისა:

„შეუღბა აღუქსანდრე კეთილსა ეკლას მამისა თავისისა
 გიორგი მეფისისა, მუფემან აღუქსანდრემ და შექმნა ცვარი
 დროში და წინამძღვარი ცხოვრებისა და წამართებული მე-
 ჭობისა თვისისა პატივად და წინასამძღვლო დიდისა მღვდელ-
 მთავრისა დროშიდ სამთავისის ეპისკოპოსისა.“
 ა. ხახანაშვილი „გურგენი“, ქუთაისი, 1891, 38.

დროში ელვა:

„წითელ-წითლად, მრავალ-ფერად, ელვა შეიქნა დრო-
 შითა.“
 შპანაძე II, 309 (5235).

დროში-აღამი:

„მოვიდა, შეგდა ტახტზედა, სად უღდა დროში-აღამი.“
 შპანაძე I, 87 (284).

დროში თამაშობა:

„(კობალობა)... ფერხისა გავრქელდა ნახევარ საათს, შემდეგ
 დატერს ფანდრი და პირველად ხელში დროშით
 დასტურბა ითამაშა. მის თითქმის ყველანი გაეთამაშნენ.
 მაკალ. „ფშავი“, 193.

დროში-აღამის დგომა:

იხ. დროში-აღამა.
 იქვე, 87 (284).

დროში მოყვანა სულისა:

იხ. დროში კარატისა.
 მაკალ. „თუშეთი“, 180.

დროში-კარავი:

„ხიზლით და ტრიოლითა დროში-კარავები გაუშვეს.“
 შპანაძე II, 134 (3923).

დროში ფიცი:

იხ. დროშით დაფიცება.
 ხიზან, „ეთნოგრა.“ (ფშავ. ხეცხურ.), 60.

დროში-ნაღარის დაღწევა:

„დაიპარსნეს და დამოსულდეს, თავს მოიკადეს ქუდები,
 დროში-ანაღარი და დაღწეეს, ცხენებსა დასტერს
 კუდები.“
 შპანაძე I, 103 (342).

დროში შემოვლა:

„მდღვამა დილას ვეცები ამ დროშით წუფორის მკლ-
 სისა საყერს შემოუღლიან.“
 მაკალ. „მოთელ“, 166.

დროში-ნაღარის მქონე:

„სხვა დიდებულნი ოთხასა თეთოს ადგლის ბეგია,
 დროში-ანაღარის მქონები, ჩადროთაღისა მღვდია.“
 იქვე, 64 (200).

დროში შემოსვა ბავრებისა:

„ბავრაუი წითელ დროშითა (ნაგრებით) შემოსილი.“
 იქვე, 171.

დროში-ნაღარის პატრონი:

„მე ესე წიგნი შევაძვეე გიორგი მალაქიანს,
 უფლისწულ კიხისა თავმან და გვარად აბაშიქმანს,
 სურ-შორაშნისა მქონემან, თავ-სახლად ქალა-ტყიანმან
 და დროში-ანაღარის პატრონმან მარკშით
 სიმდიდრით მე ამან.
 მას ეამსა მუფე მესისა, შვილი მივეცი თამარი... (მინაწერი):
 ... აბაშიქმან ბატონმა გიორგიმ... შემოგწერია... გულანი ესე...“

დროში წარკვლევა:

„გიორგი წარკვლინა მძა თვისი ლევან შიდაქართლის
 დროშით.“
 ვახუშტი, „საქ. ისტ.“, 55.



ორ დღეს ზაქარია აბაშიძისთვის ესწორით". ქე-ს ტყე — 1705 წელს.
 Опис. рук. Церк. Муз. 201—206.

ლომის თავი:
 „...უწერეთ ზე მთავარ მოწამისა ხატებო. ორმოცდამეცხრეულ წელით ხატი ყოველი უფროსი და უმცროსი. ერთი ლომისა თავი.“
 „სვან. საისტ. ძეგლ.“ 56.

დროშა-ნაღარის ზღვა:
 („...ლუშქარნი... მასვე წამსა წამოვიდეს. დროშა-ნაღარა თან იახლებეს“).
 შპა-ნაშე I, 277 (1010).

მებაიარაბე:
 „მებაიარაბე აიღებს ნინაზე დასვენებულ ბაიარალს იხ. ბაიარალი.“
 შავალ. „თუშეთი“, 176.

დროშაინი (ხემწიფის დროშაინი):
 (თუშეთის გმირები)
 „...ქუშის აბალს დაეთო — ხმალი ბასრის ფხისა; დანოში თავებრიაძე — ზურაწყალი თუშეთისა; ჩილოს ქანშიძე მემკვილე ხემწიფის დროშაინი.“
 ძე. საქ. II (განვ. V) თუშური ლექსი, 3.

მედროშე (ხ. აგრეთვე: მედროშე):
 „მედროშე — ხუცელი, რომელიც დროშას ემსახურება, რომელიც დროშას საჭიროებისამებრ სადმე თან წაიღებს „ხატიდან“ და მერმე იყვებთან მოიბრუნს.“
 შინძე. ლექსიკონი. ბესარიონ ვაბუტურის მასალებისათვის, 271.

დროშაინი:
 „ცხენ აგვართა დაკანშული. დროშაინი რაც იშოვა და ნაღარითა, ზარკავრითა, ფალანგებუ ბეჭი მოვა.“
 შპა-ნაშე I, 336 (1220).

არხვაც და ქვესტრეთ ქმირად იციან ჯვარის სტუმრება შინ, ღამის თვე... მამყვარ მივას ჯვარში, შაბტობივს ჯვარით... მედროშე აიღებს დროშას, შაბტობს მჭარბს... ეს მდროშე და დასტურ-ქელისნები სოფელს რომ მივასხლებდებინ, ღამის მივეულ ჯვარით მივავებს გზაში ლუდს... მედროშე მივას ბანზელ და ერთს ალაგში დახუტებს დროშას და დაამწყვალბნებს ღამის მივეულს... საყლეს დასტურ დაიკურს, წაყენებს მედროშეს თან, მედროშე იხუცებს, დატყავს საყლეს... დაბანს კელთ... ჩამკლებინ შინ ქებრის... იხუცებს კიდეც მედროშე და დაამწყვალბნებს კიდეც ღამის მივეულს, მერმე დაიწყებენ სმას... თან იმღერენ ჯვარითნ საქებ სიმღერებს...

დროშაინი:
 „...ღლითა ლუშქარითა მოვიდა საფლარი შადიდ, ჰყენან მრავალი დროშისა ნასადებდოსანი საომრითა დატყვეულ ქარტისანი“ და საგსართი მეომარნი ღვინი“.
 შპა-ნაშე II, პირონ, 432.

ახლა საუბრობ მედროშავს უმღერენ ამ სიმღერებს:
 „მუქნას მედროშეა სა მშვილდს უმზადდენ, ისარსა, მჭართ მშვილდს ჩამატებდენ ჩიქვი ნარჩევის რქისას“...
 „...ღლას კიდე ღამის მივეულ ეამის საჭირს შაბტობს... მედროშე კიდე იხუცებს... შუადღს რომ გავ... ადებენ მედროშე... დასტურს ჯვარს... ავლებს ბანზელ დროშასთან, აბანებს დროშას... კიდე იხუცებს მედროშე, კიდე ზანზე გაღმართებს ტრუ-ფანდურს. მებრ მედროშე დროშის ტრით საჭერ ბანს ჯვარად გაუსვ-გამოსოს, შაბტობს მჭარზე დროშას და გეუმართობს...“
 ზეს. ვაბუტურ., 121—123.

დროშავი:
 „ქ. მე: მეფთა ნეფსა დიმიტრს... ლმნ და სოლტანთა დიდთა... ლბით, კულად... ღინ და ლ... ან მეფისა გაცემ-რო ლისა ბრძანებითა: ემოქმედე: დროშავი: ესე: ეი... ამისისა ს... ლოფობლას შინ: მითა: ცყოფისა: ძლით: მახოლნი: ვილ-მენ: სლისა: გასაღვენელად ხოი: აწ კსნლ მთდა ესე შნდა: შეესტერ ქე სტეყო ლოსა: დიდოფლენ რსდან: (წარწერა დროშავი).“
 Пугач. по Гур. и Анд. 102.

დროშავის მოქმედება:
 „...ეიმოქმედე დროშავი“.
 იქვე, 102.

მედროშავს მშვილდი:
 „...მუქნას მედროშეა სა მშვილდს უმზადდენ, ისარსა, მჭართ მშვილდს ჩამატებდენ ჩიქვი ნარჩევის რქისას.“
 შინძე, ზეს., 229.

დროშავის შეწერვა:
 „...დროშავი... ესე შენდა შევესწორე, ქრისტე სიტყუო ღმრთისა“.
 იქვე, 102.

მედროშავს ხუცობა:
 იხ. მედროშე.
 ზეს. ვაბ., 121—123.

თავი-დროშა:
 „...დროშა ჰქონდათ დიდებულ თავადთა... ქართლში იყო ამ თავადროშების გარდა სხვა წერილი დროშები, წერილი თავადთა, თუმბათა და სოფელთა, რომელიც შეიკრიბებდნენ თავ ზემოსწინებულ დროშათა წინამძღვრობით ომში, ანუ დღესასწაულში ცალ-ცალკე. თითოეული თავადროშის საწინამძღვრო შეადგენდა სასარდლოს...“
 „დასტურლამალი“, ლექსიკონი. (სიტყვა „დროშა“). გვ. 168—169.

მედროშე (მედროშები):
 „...ქულტის მსახურსა არიან ხევის ბერი მედროშე და დასტურები, ამათი მოვალეობა, ზოგად, იგივეა, რაც ხეცურების ხუცობის მედროშეების და დასტურებისა.“
 თედ. II, (ფშვი), 76.

ლომს:
 „ქ. უბედნიერენ ლმერთან ერთობილსა ქვეს ბედნიერისა სვანეთისა ლომი და დროშის თავი დროშათურთ ჩემ დიდისა მომსარტისა წინამძღვრისა გრიგოლ კოსანოსივან მოსყენ- (წარწერა ლომის შუბის პირზე).“

...უწინდელი მედროშეების მოვალეობა ჩანს ხოშარულ ხანა გაბილეთის ლექსში.
 „...მთენატრო დაბადებას ხოშარის ხანისას, მისხამს იარაღებსა, ანელოზსა ჰგავს ცისას. მისარზე გაიღებებს დროშასა, ლალი ლამარის ჯვრისას.“
 „...თარეში წამოყენებს ნარევეებს ფშავის მშვილდს“... მედროშეების ასეთი უწინდელი მნიშვნელობა და მოვალეობა დღე ხანა დაკარგულია.

ბელა:
 „...ქესა ღვჩხ“, 273—274

1 დაბეჭდილია: კულად.
 2 დაბეჭდილია: გასაზენელად.

ხევისბერს... ასახელებდა ქადაგი, ხევისბერს ირჩევდნ უვა-
ლოდ. შემდეგ ეს თანამდებობა მემკვიდრეობით ვადალიდა.
მ ე დ რ ო შ ე ს ი რჩევდენ კეციის ყრით, — დასტურებნ...
ერთი წლით...

ი ქ ე ვ, 76.

„დაწაყლოების შემდეგ ხატონი ლაშარისაჲნ დაიპრენ.
წინ ჭევისბერი გაბრიელ მიუძღვიდა, რომელსაც შორი-ახლო
მისი დასტური მისდევს საჭევისბერო შემოსავლით დატვირთული
ცხენით. გაბრიელს უყენ მ ე დ რ ო შ ე დროშას „მიპარბა-
ნებს“. (ლაშარობა).

ბარაღე. „ივრ. ფშავლ.“, 130—131.

„ქალიმ ვინ მზებედ ჭეშოსა,
ღმერთმან გაცხონის მკედაიო,
ლეკი მოკალი ბელადი,
მ ე დ რ ო შ ე დაღისტინისა“.

საქ. სიძე. II (განე. V) „თჳმ. ლექსები“, 1.

ღმერთმა იკოდეს, მეწყინა, სიყვილი ერეკლისაო,
ღარჩამა წაროვნებდა მ ე დ რ ო შ ე ზღარისაო,
ლექებისაგან წაიღება ზღარის ბორაყისაო.

შინძე, „სევერ“, 24.

„ღრომა ღარა. მ ე დ რ ო შ ე ს ა მათ მოქუევეს წმინდად
კენი“.

შაჰ-ნამე I, 148 (500).

მედროშე სულტანისა:

(გ~ი 111-მ) „რქტა... ვინმცა პირველად ეკვეთოს მ ე დ რ ო შ ე
ს ა ს უ ლ ტ ნ ის ა ს ა, იგი იქმნების სიმხნითა ჩინებულ...
მეფემან... მიიწია მ ე დ რ ო შ ი ს ა დ მ ი ს უ ლ ტ ნ ის ა და
ს ს ც ა ხალი თავსა ზედა და განუხო რაოდ...“

„კალმასობა“, H 2134, 623r.

მედროშე ცხენსა მჯდომი:

„ქელი სტაცა მ ე დ რ ო შ ე ს ა, აიუფანა ც ხ ე ნ ს ა მ ქ ღ ო მ ი.
ზედ შემოჰყრა დროშის ტარსა...“

შაჰ-ნამე I, 162 (544).

მედროშე, წინაშე სულტანისა მდგომელი:

„წ ი ნ ა შ ე ს უ ლ ტ ნ ის ა მ დ გ ო მ ე ლ ი მ ე დ რ ო შ ე
ქვე დააკვეთეს დროშითურთ“.

„კალმასობა“, ხელნაწ. H 2134, 709v.

მედროშენი რუსთველისა:

„ამისნი დროშის მტვირთველი ნორის ჭებინაძენი ყოფილიყენ
და ჩვენცა მათვე მივანდეით, ეგრეთ რომე, ოდეს დროშა
წასდევნონ, ერთს ძლიერსა და უმჯობესსა კეთილ-ცხენოსანსა კა-
კელთა მათთავადედენ და სხვისი ჭებინაძენი გარე შემოეხ-
ვედოდენ ომა შინა, ვინა შევიღობასა, და ოდეს ადვილსა დასა-
ვანონ, ქეშვიკი და მკველობა ამთ მიანდონ დროშისა. ოდესცა
ნებთა რუსთა მტერთა სძლო... ყოველივე რწთაების დრო-
შის გარის მოვებულისაგან დანჯიეკი სახენოდ და სარუ-
თლოდ ასურდენ ჩვენნი მოქუელები და რ უ ს თ ვ ე ლ ი ს მ ე დ
რ ო შ ე ნ ი, და ერთად შეკრებდენ... ნახევარს ოდაებისა დრო-
შასა და რუსთველს მიართიოდენ, ნახევარს ჩვენნი მოქუელები
წარმოიღოდენ“.

ლოთაბე. გურ., 42—43.

მელღმე:

„დავიწერეთ და მოგაჩვენეთ თქვენდ ვახთავიანსა ბენდანსა და
შენსა (თუბაშა შარაბს ჩვენს იერიხოზობილმან ლავერს და უმ-
ჭელს ცოლამან) კეჰანს... მას ეჰასა, ოდეს შენითა ნებთა მთა-
ვარ მოწამე სეტისა და ერთობლი კეჰი გეჰვიღელ. Iწი ვითა ეგ-“

რე შვილებულსა გემართებს, ეგრე საპტიოდ ჩვენცა შენი
პატივი ვაეთათო. თავად ვითა შენისა გუარისა [---] შენი
სა სახლსა ჭეონება, ეგრე მ ე ლ ო შ ე დ დაჰაყენით ვიდნ
შენ ბენდენ ცოცხალ იყო, მანამდენ არც მ [---] მისა
სა გეგარი, არცა რა სხვაი საცობებო (მ) არა გთხოი ვითო, არ ლა-
ლი, არცა პატარი, ვისც წაეკოლო, თავადებ [---] თავად
შენი საქმე არვის ვაინითო, არ მამამან შეიქლსა, არცა მამამან
მმასა ვისც წაეკოლო, რაც იმას საქმე მოჰყესსა, იმისი პირი და
პასუხისა ვაძეკეო და გარდამ [---] ლეი [---]
ქეჰი ვითო, თე ვის შეაყუდე, ანუ შენ [---] ლეი [---]
ური სრული სისხლი გარდაჰვეციევირო 1731 [---] მოი! [---]
სასობა უშუქლსა და ლავერს [---] ოდესც
დავეკვირის, ლობი მხოტიანო [---] მომართებ
[---]...

სვან. საისტ. ძეგლ. II, 6.

„დავიწერე და მოგაჩვენე დაწერილი ესე თქვენთ თავად მთავარ
მოწამე და ერთობილსა კეჰასა მე ვახთავიანმან ბენდელ და
ჩემმან ცოლმან შარაბს... მას ეჰასა, ოდეს ჩემითა ნებთა მთავარ
მოწამე სეტისა და ერთობლი კეჰი გეჰვიღელ. დაავთვალ ჩი-
მი სახლი, მამულ-ლეულსანი, მ [---] კარო, ტუე ვეჯლი, მთა
და ბარო, უმრავი და მოძრავი, უმჯობრო და სამხარო, ყველგისა
კაცისგან უცილობოდ ჩემი თან დამითვლია. მერმე სამართა-
ვი სეტელსა პაართებდა; თქვენითა დამოწმებითა, ჩემითა
ნებთა და ნდომითა, ერთ სეტელსა შვილი ჩემსა მქობიეჯინო.
ვირე მე ვიყო, მემსახურებოდეს; მერმე თქვენითა კოთხულობითა
თქვენდ ქეჰსაცა მისთან დაგეთვალა და მე ბენდანსა მისთან
დამითვლია. მთავარ მოწამისა მებეგრად და თქვენდ ქეჰსა
მისამსახურედ...“

სვან. საისტ. ძეგლ. II, 6—7.

მელღმე (გიორგი მელღმე) (სეტო).
ი ქ ე ვ, 50.

მელღმე (სეტო)
ი ქ ე ვ, 51.

მელღმე (გომოთოელიანი აზგ მელღმე)
ი ქ ე ვ, 81.

მელღმე (პეტარა ხრთავიანი)
ი ქ ე ვ, 48.

მელღმე (პირნთელ ჯაფარიძე)
ი ქ ე ვ, 96.

მელღმე (ყოცმანი).
ი ქ ე ვ, 13.

ზადროშე ხილმანდები:
„შეხვეწილობი ხატს სწორადენ თეთრისა და ჭრელ სადრო-
შე ხ ი ლ ა ბ ა ნ დ ე ბ ს ა ც, რომლებსაც დეგანობი ათომეც
და დროშაზე შეჰაბაჟ.“
მაკალ. „თუშეთი“, 199.

ზადროშა:
„მოსრულ იყო გუჰან 12 სადროშოს კაცითა, წსაყ-
ვანად ცოლშვილისა თვისისა“.
„კალმასობა“, H 2134, 633r.

ზადროშა:
„ხოლო წესთა ამითა იყო ყოველი ივერთა ანუ გიორგია
თობს სადროშით განყოფილი, რამეთუ წინა მამბარბოლ-
ნი იყუდენ თორავლი, ცხობრავალი და ახალც-
ხელნი. და მიმეული მთიერი სრულიად მესხნი და კლარჯი, და“



სომხეთისა, რომელნი ეყარათ; ხოლო მე მარჯვენა მიმსულ-
 ლ-მემკვიდრე სრულიად ლიხთ-იქითი აფხაზ-ქციითურთ; მე-
 მარცხენით მიმსულელ-მემკვიდრე სრულიად პერ-კახნი; მე-
 მეფისა აღმოს მსურებელი ქართველი და რომელი რომ-
 ეთი სპანი ეყარნეს მეფესა, გარნა ოღესვე სამე მიმსულელად
 ანუ სხვა რაგ მიიყვანდიან, ვითარ ამჟობინის მეფე ანუ სპა-
 ლარია...

...ხოლო შემდგომად განყოფილებისა და განხეთქილებისა სა-
 ნეფისთა ამისა... არცაღა იუენრნ როქით სპანი მეფისანი, არა-
 მედ სახასონი აზნაფური და მსახური ვლუხნი კეობათავან იუე-
 ნენ მცველი მეფისანი, და უმეტეს მოკვე-მოთულნი, ვიდრე
 დაიპყრდნენ მას საერისთით, ხოლო იმერთა—რაჰა და სრუ-
 ლად ლეჩხუმი, ხოლო კახთა-ქისიყი, ხოლო ლაშქრობისა ეჰმა
 ერისთავთა და შთავართა მინაწერნი იუენრნ მოუყვანებთ; გარნა
 იუენრნ ოთხ სადროშოთვე კვალდა, ვითარცა აღესწერეთ
 წართლი, იმერეთს და კახეთსა.

აღწ. სამ. საქ., 22.

„ერესი... ზის ეპისკოპოზი, არამედ არღარა არს ქალაქი...
 ამასვე ექვს დროშა სასპასეტო და არიან სადროშონი მისი-
 ნი გალმა-მეკარი ელისენით...“

იქვე, 99.

„ეპისკოპოზი, მწეყმის ქისიყისა... აქუს სასპასეტო დრო-
 შავა, და არიან სადროშონი მისნი ქისიყით კონდოლომდე
 და შინავადმდე.“

იქვე, 97.

სადროშო მემარჯენე:

იქვე, 22.

სადროშო მემარჯენე:

იქვე, 22.

სადროშო მეოთხე:

„ეს ოკრიბა-რიონის აღმოსავლეთი პირველად იყო არგვეთი-
 სა, და დასავლეთისა ნაქალაქების საერისთოსი, შემდგომად იქმნა
 ქუთაისის საერისთოსი და აწ—მეოთხე სადროშო ლეჩ-
 ხუმიითურთ. მეფისა თანა მყოფნი.“
 „აღწ. სამეფოსა საქართვევ.“, 165.

სადროშო მეორე:

„(არგვეთი)... არს მეორე სადროშო.“

იქვე, 163.

სადროშო მესამე:

„მაგრად იმერთა მეფემან მისცა ჩხვიძეს ერისთობა, და აწცა
 არიან იგიანი ერისთავად რაჰას, და არს მესამე სადროშო.“

იქვე, 162.

სადროშო პირველი:

„არგვეთის სამკრით არის საქმიეძო... აწ პირველი სად-
 როშო.“

იქვე, 163—164.

სადროშო (წინამძებრდითა):

„იგერია ანუ გიორგია ოთხ სადროშოდ განყო-
 ფილი, რამეთუ წინამძებრდითი იუენრნ თორღლნი,
 ციხისკარგლნი და ახალციხელნი და მიმყოლ მათნი სრუ-
 ლად მესხნი და კლარჯნი და სომხეთისა რომელნი ეყართ.“

იქვე, 22.

სანჯხ (დროშა):

„მამისა, მამისა სოლუმან,
 ხომ გუებნებოდი, მამილამ,
 ჩერქიზეთის დროშას ვერ აღებდლი.“
 სენაური პოეზია, 165 (№ 51).

(იგივე სენარად)
 ბუგაზ, ბუგაზ სოლუმანი,
 ამ ვერ გაახლ-ბუაჯ ლეკა
 ქმინი საჯავას დემ ბიკლდუნი.

იქვე, 164 (№ 51).

„გარის შეთაურობას ვერაინ ვედაცს,
 ყველა დროშას (ჯარს) სწავლობს,
 დროშას ვერაინ იღებს.“

იქვე, 65.

(იგივე სენარად)
 „ჯარი ლიხთემის დარ პარე,
 მან სანჯხანი ხეთურაგლე
 სანჯხანს ერი დარ მოშ იყად.“

იქვე, 64.

„ერი დროშა ამილია.“

იქვე, 163 (№ 51).

(იგივე სენარად)
 „აზრი სანჯხან ერე შაკიდა.“

იქვე, 162 (№ 51).

შუბი ბიარალისა (ფსალმუნის მუხლები მასზე დაწერილი).
 იხ. ბიარალი.

ექვთ. თაყაიშვი, „ზონის ეკლესია“, 283.

შუბი სეფე აღმთა:
 „ლილი დროშა, დაბარჩანი ორნი თავგადაპვილნი“. ერთი
 თეთრი და ერთი შავი, შუბი სეფე აღმითა.“
 კახის გარეგება, 9—10.

ქელნი დრაოეთანი:

აპოკრიფი ენებ. მაცხ. (Mapp) 025.

„მოღრკეს ქელნი იგი დრაოეთანი... იტყუდეს
 ჭურჩინა იგი მათ მიმართ, რომელთა ეყარნეს დრაოენი. რაჰმა-
 თვის მოსდრიკენით ქელნი ეგრე დრა<ო>ეთანი...“

იქვე, 025.

ქელთა დრაოეთთა მოღრკეა:

იხ. ქელნი დრაოეთანი.

იქვე, 025.

ქელთა დრაოეთთა პურობა:

იხ. ქელნი დრაოეთანი.

იქვე, 025.

ქელნი დრაოეთანი:

„მოღრკეს ქელნი იგი დრაოეთანი და თურნისც-ს.“
 იქვე, 194, (24—25) სინის მთ.

გუეპურნეს ქელნი დრაოეთანი.

იქვე, 194, (33—34) სინის მთ.

ქელთა დრაოეთთა მოღრკეა:

იხ. ქელნი დრაოეთანი.

აპოკრიფი ენების. მაცხოვ. 194, (24—25) სინის მთ.

ქელთა დრაოეთთა პურობა:

იხ. ქელნი დრაოეთანი.

იქვე, 194, (24—25) სინის მთ.

ქელნი დრაოეთანი:

იქვე, (Mapp) 33, 34.

ხილაზანდები:

იხ. სადროშო ხილაზანდები.

შაკალ. „თოშეთი“, 199.

გ ა ბ უ ლ ე ბ ი



ქერქუტის საბეკდავები დროშების გამოხატულებებით



მზის გამოხატულება სიპარას რელიეფიდან

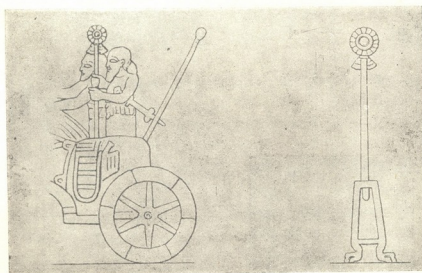
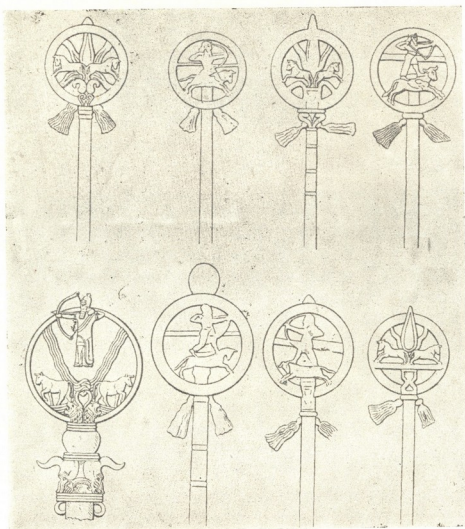

ასურული დროშები



ყვებეგში განათხარი დროშა

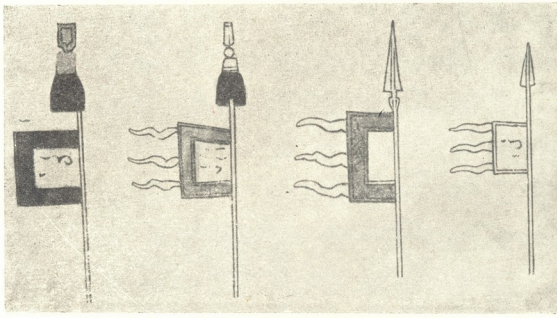

მეფის მცველთა დროშები



დროშა ცხენოსნის ხელში



ამილახურიანთა საომარი დროშა



რუსუდან დედოფლის დროშაჲ



რუსუდან დედოფლის დროშაკი (მეორე მხარე)

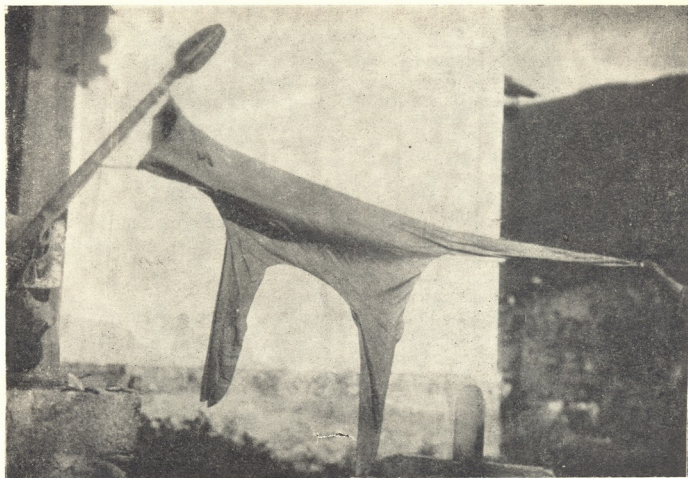

სვანეთის დროშა „ლომი“

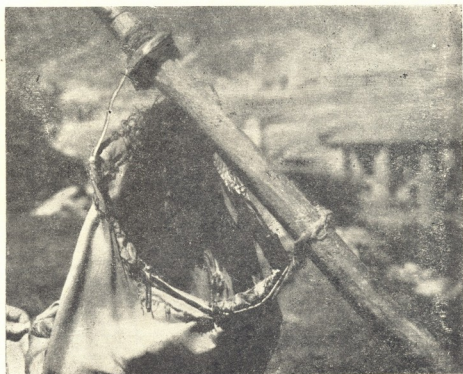

სვანეთის დროშა „ლომი“ (დეტალი)



სვანეთის დროშის „ლომი“-ს შუბის პირი



სეანეთის დროშის „ლომი“-ს შუბის პირი (მეორე მხარე)



სამეფო ლაბარუმი (ბეთანიის ფრესკა)



სამეფო ლაზარუნი (ყინცივის ფრესკა)



ლაზარუმები ნაკივარის ეკლესიიდან



ლაბარუმი კვირიკეს ეკლესიიდან



ლაბარუმი სოფ. ხონჭიორიდან



ლაზარუმი სოფ. ხონჭიორიდან
(მეორე მხარე)



ღაბარუმი ბეთლემიდან



ღაბარუმი სოფ. ჩუკულიდან

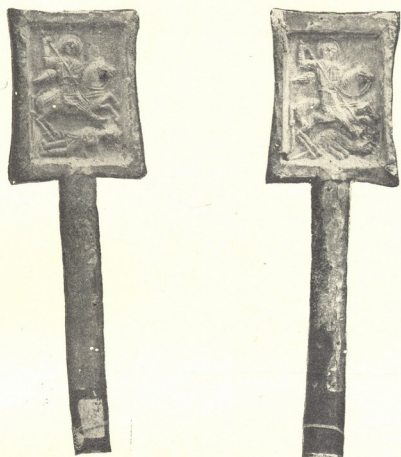

გერის წმ. გიორგის ეკლესიის დროშა

11

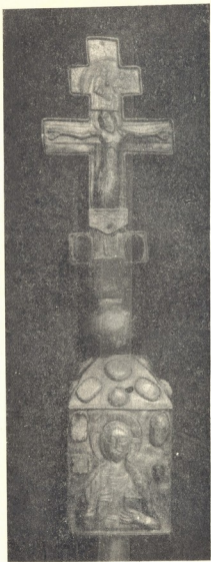

სამთავისის დროშა-ჯვარი

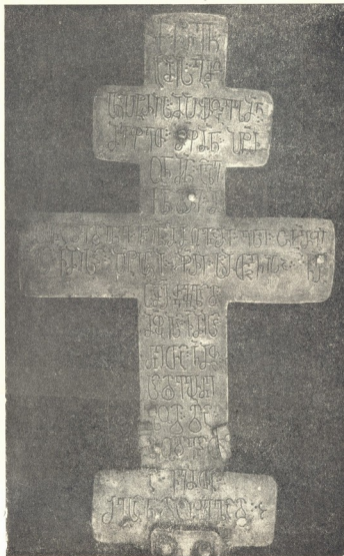

სამთავისის დროშა-ჯვარი (დეტალი)

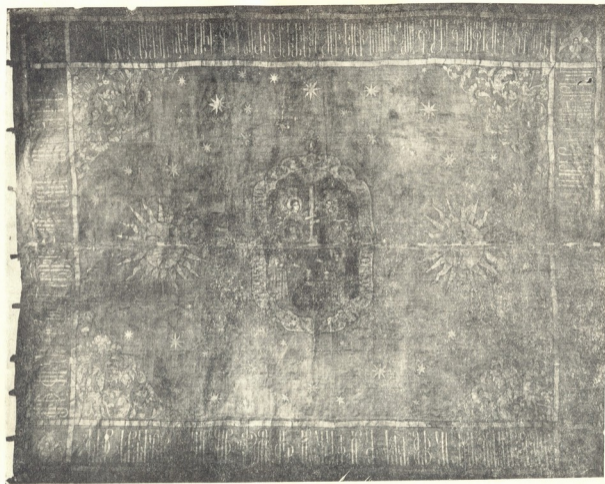

ვახტანგ VI დროშა



სამეფო დროშის
თავი

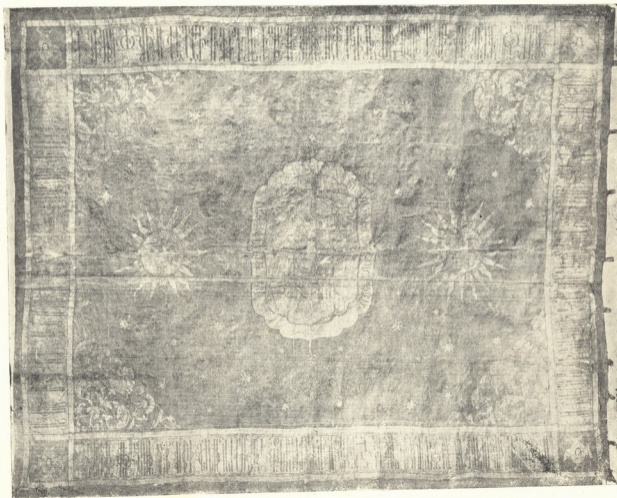

ვახტანგ VI დროშა მეორე მხარე

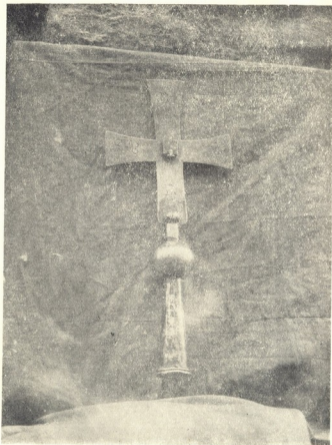

ქისიყის დროშის თავი



სოლომონ I-ის დროშა
და მისი დეტალი



დროშა საუფლისწულო გიორგი XIII-ისა (ხატის ბუდეში)



დროშა საუფლისწულო გიორგი XIII-ისა

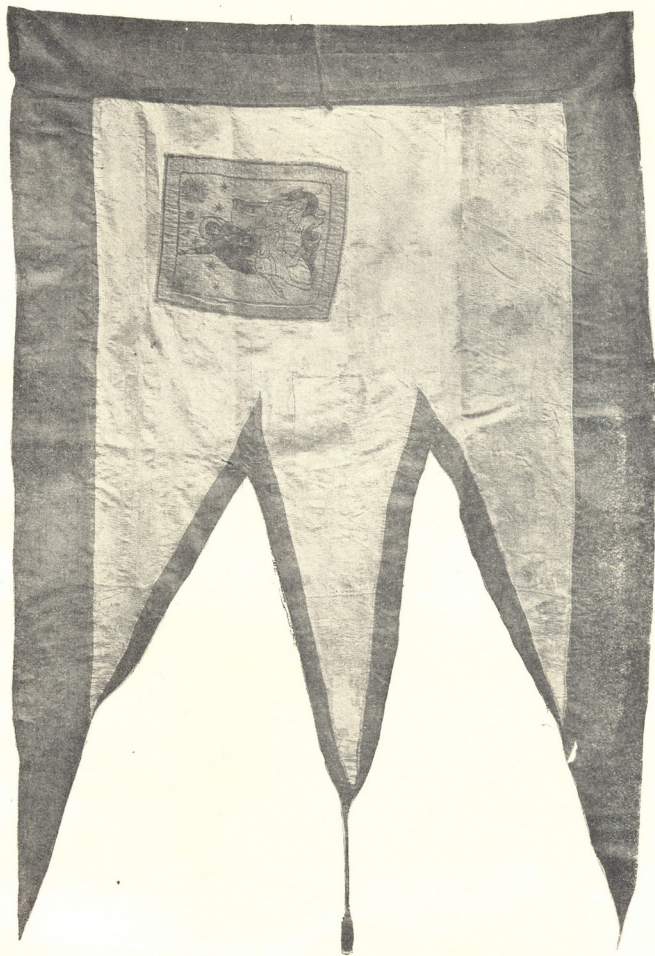

პაპუა მოურავის დროშა



პაპუა მოურავის დროშა (დეტალი)



პაპუა მოურავის დროშის თავი

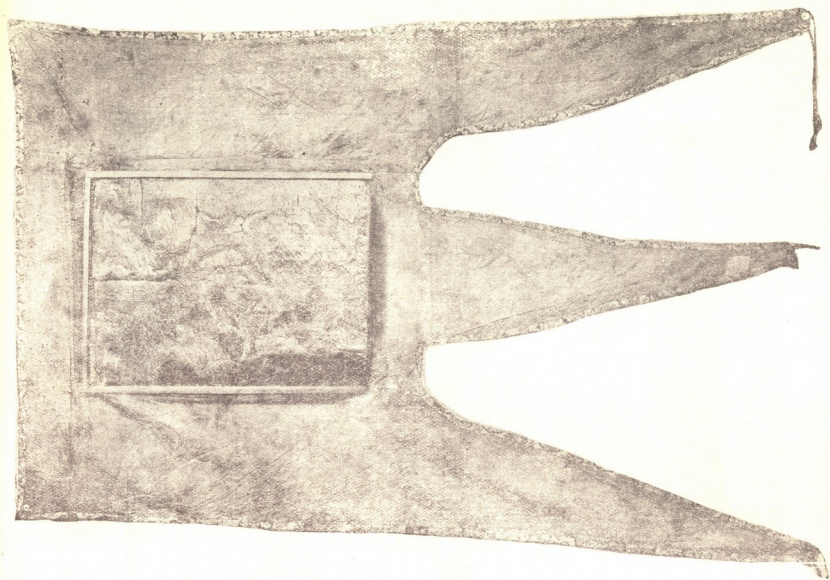

გურიის ერისთავის დროშა



დროშა ნაკურალეშიდან



მკაღისჯვრის დროშა და მისი ბუნი
 საკ. ხელოვნ. მუზ. № 768 ბ



სოფ. მჭედლიჯვრის დროშის ბუნი
 საკ. ხელოვნებ. მუზ. № 788 ა

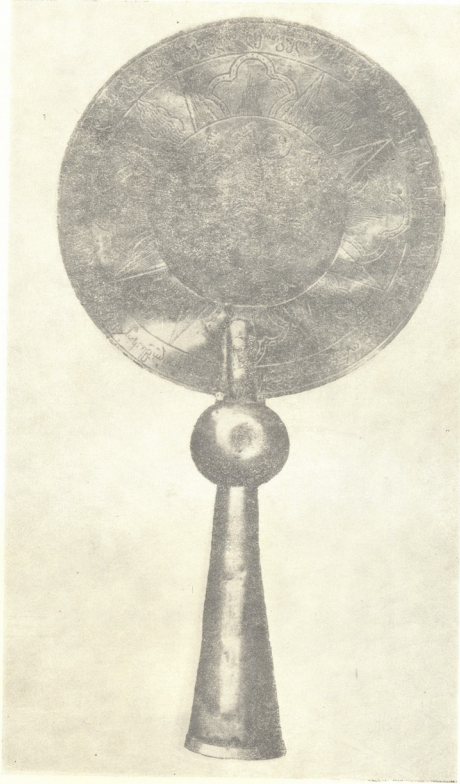

მუხრან-ბატონის დროშა

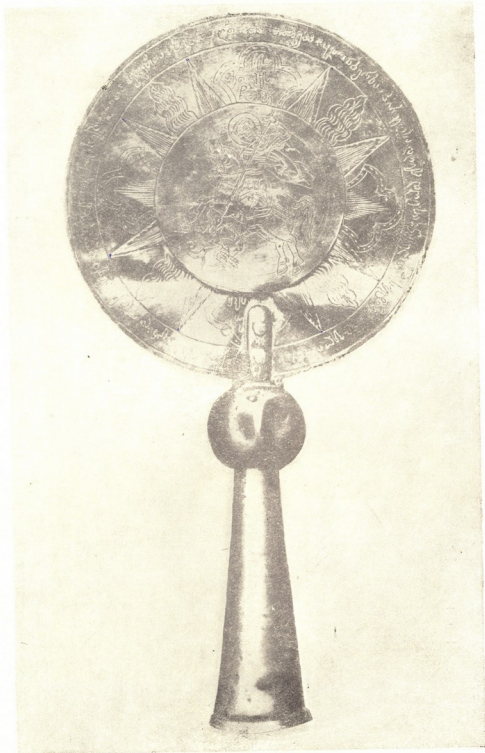

მუსხრან-ბატონის დროშა. მეორე მხარე



მალაღიანთ დროშა

