





საქართველოს კულტურის ძეგლთა დაცვის საზოგადოება  
ГРУЗИНСКОЕ ОБЩЕСТВО ОХРАНЫ ПАМЯТНИКОВ КУЛЬТУРЫ  
GEORGIAN SOCIETY FOR PROTECTION OF CULTURAL MONUMENTS



შოთა რუსთაველის პორტრეტი თვალსებულა ხელნაწერიდან

სერია: „მატიერიალური კულტურის ძეგლები“



\*

# ქეკელი ქეკელი ქეკელი

კრებული მეხვინო





ქართული  
ენების ცენტრი

გ ა მ მ დ ი ს   ს ა ზ მ ბ ა დ მ ე ბ რ ი ვ   ს ა წ ყ ი ს ე ბ ა ზ

---

**სარედაქციო კოლეჯი:** ირაკლი აბაშიძე, შალვა ამილახვანი, ანდრია  
აუხაჩიძე, ვახტანგ ბერიძე, ლევან გომეზა, ლადო  
გუგუშვილი, ოთარ თაყაიშვილი, თეიმურაზ  
კანდელაკი, ირაკლი ჯაფარიანი, ნიკო  
კვიციანი, ლევან მატარაძე, ზირა სტურთა (პ/მ.  
მდივანი), გიორგი ჩიბაძე, გიორგი ჩუბინაშვილი,  
ვახტანგ ცინცაძე, ლევან ხიფიაშვილი.



## გიორგი ჩიტაია

საქართველოს სსრ მეცნიერებათა  
აკადემიის წევრ-კორესპონდენტი

### ქართული ხალხური ხუროთმოძღვრებისა და ყოფის გუზაუმი ღია სინკავშირში

საქართველოს სსრ მინისტრთა საბჭოს დადგენილებით თბილისში, ვაკის პარკისა და კუს ტბის შორის მდებარე ტერიტორიაზე საფუძველი ჩაეყარა ღია ცის ქვეშ მუზეუმს. ჯერ-ჯერობით მუზეუმის დასასახლებლად გამოყოფილი ადგილი 35 ჰექტარია. სადღეისოდ კუთვნილი და შემდეგ მისი მოსამატებელი ტერიტორიის რელიეფი იძლევა შესაძლებლობას საქართველოს სხვადასხვა მხარის „სოფელი“ გაშენდეს მთისა მთაში, ზარისა — ბარში — მიკრო და მაკრო რაიონების მიხედვით ისე, როგორც ეს ქართველი ხალხის ეთნოგრაფიული ყოფისთვისაა დამახასიათებელი. აღნიშნული ასპექტი თავი და თავი პრინციპია ჩვენი მუზეუმის გაშენებისათვის.

სადღეისოდ ჩატარებულია შემდეგი სამუშაოები: შემოღობილია სამუზეუმო ტერიტორიის ნაწილი, აგებულია პავილიონი, ადგილებიდან ჩამოტანილია ზოგიერთი ექსპონატი, ხელთა გვაქვს სამუშაოს დაწყებისათვის საჭირო გეგმის პროექტი, შედგენილი არქიტექტორ ლ. სუმბაძის მიერ, მუშავდება საპერსპექტივო გენერალური გეგმა, ვრძელდება გადმოსატანი ძეგლების კარტოტეკის შედგენა.



დაიდგა სიონიდან გადმოტანილი VI საუკუნის ძეგლი და სხვ. სამუზეუმო მუზეუმში ლობას ხელმძღვანელობს საქართველოს კულტურის ძეგლთა დაცვის სამსახურის ბის პრეზიდენტი — საგანგებოდ ამ საქმისათვის შექმნილი სამეცნიერო საბჭოს მეშვეობით.

თავისთავად ცხადია, ამ დიდსა და საპასუხისმგებლო საქმეს კარგად მოთქმებული. ჯეროვნად აზომილ-აწონილი გეგმა სჭირდება. მუზეუმის მშენებლობის გენერალური გეგმის პროექტი ფართო საზოგადოებრიობის განხილვის საგანი უნდა გახდეს არა მხოლოდ იმიტომ, რომ რაც შეიძლება მეტად გამოირიცხოს ნაკლი, არამედ იმიტომაც, რომ სახალხო, საშვილიშვილო საქმე კეთდება. მასში ხალხის უშუალო ქმედითი მონაწილეობა და მხარდაჭერა ამ დიდი წამოწყების წარმატებით დასთავრების საწინდარია.

თბილისში ღია ცის ქვეშ მუზეუმის მოწყობის ძირითადი პრინციპების შესახებ ჩვენს ნიერ არაერთგზის წაკითხული იყო მოხსენებები. როგორც თბილისში, ასევე ლენინგრადსა და ტარტუში სამეცნიერო სესიებზე, მოხსენებებს ფართო გამომხატურება მოჰყვა (Советская этнография, 1963 г. Страны и народы Востока, вып. III, Ленинград, 1964).

მთავარი ამოცანა მდგომარეობს იმაში, რომ ღია ცისქვეშ მუზეუმში გამოჩნდეს ჩვენი ქვეყნის სხვადასხვა ბუნებრივ-გეოგრაფიულ-სამეურნეო არეებში განლაგებული საცხოვრებელი, სამეურნეო და საზოგადოებრივ დანიშნულების ნაკებობანი, მათი შინაგანი მოწყობილობითა და გამართულობით. ეს კი იმას გულისხმობს, რომ მუზეუმის დაგეგმარება ითვალისწინებდეს საქართველოს მიკრო და მაკრო რაიონების ბუნებრივ-სამეურნეო თავისებურებებს, რასაც ვერტიკალური ზონალობა აპირობებს. ამასთან ერთად, რაც არსებითია, არ უნდა გამოგვრჩეს მხედველობიდან ისტორიული ჩარჩოები საზოგადოებრივ-ეკონომიური განვითარებისა, რომელიც განსაზღვრავს ხალხის ცხოვრებას, საერთოდ, და კერძოდ დაღს ასევე მატერიალური კულტურის ძეგლებს და მათ კომპლექსს.

მეორე მხრივ, მატერიალური კულტურის ძეგლების უმრავლესობა, ვარდა იმისა, რომ მათ გამოყენებითი და სოციალური ფუნქციები აქვთ, რომლებიც იცვლებიან საზოგადოებრივი განვითარების საფეხურების მიხედვით, — ავლენს ხალხის დიდად მნიშვნელოვან ისეთტიკურ გემოვნებას, მის მიატყრულ აზროვნებას, რაც, ცხადია, უნაკლოდ უნდა აისახოს მუზეუმის ექსპოზიციასი.

ქვემოთ განსაზღვრული იქნება ქართული ხალხური ხუროთმოძღვრებისა და ყოფის „ღია ცისქვეშ“ მუზეუმის მოწყობის ძირითადი პრინციპები, რომელთა კონკრეტული დასაბუთება ჩვენს დასახელებულ მოხსენებაშია მოცემული.

1. თბილისის „ღია ცისქვეშ“ მუზეუმი უნდა მოწყოს ვერტიკალურ ზონებად დაყოფილ ტერიტორიაზე მთის, ბარისა და გარდამავალი ზოლის ლანდშაფტებისა და ბუნებრივ-სამეურნეო ტიპების მიხედვით.

ხაზგასმით უნდა აღინიშნოს, რომ საქართველოს ბუნებრივ-სამეურნეო არეებისათვის ძირითადი დამახასიათებელი მაჩვენებელია ვერტიკალური ზონალობა. ნიშანდობლივია, რომ ჩვენში დასახლებული პუნქტების სიმძლავრების ამპლიტუდა 10 მეტრიდან 2250 მეტრამდეა ზღვის დონიდან. უკიდურესი სიმძლავრის დასახლება უშგულის თემია სვანეთში.

ეს ვითარება კარგად პქონდა შემჩნეული ვახუშტი ბაგრატიონს და ამასვე კარგად ასაბუთებენ სხვადასხვა დარგის სპეციალისტები — ივ. ჯავახიშვილი,



ქართული  
ლიბრერია

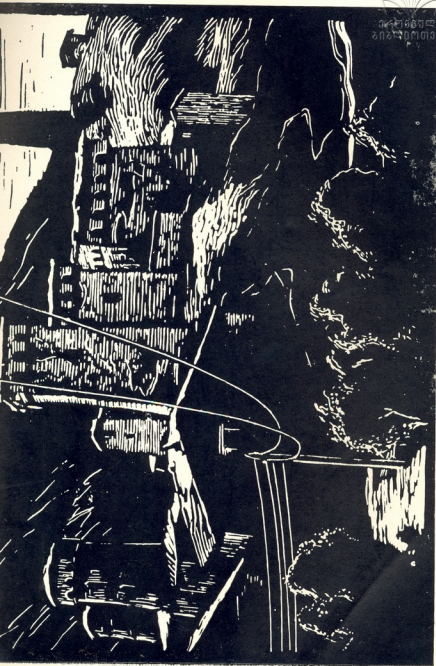

ფ. კონსტანტინიძე

სომ. კლიბანა. დავით რატიანის კომპლექტი

ვ. დოკუტაძე, მ. საბაშვილი, ნ. კეცხოველი, ზ. გულიაშვილი, მ. გიგინიძე, კერძოდ, აკად. ივ. ჯავახიშვილმა ვახუშტის მონაცემების და სხვა მრავალი წყაროების მიხედვით დაადგინა შემდეგი ბოტანიკურ-აგრონომიული არეები: თურინჯ-ნარინჯისა, ბრინჯ-ბამბისა, ვენახ-ხილისა, უვენახო-უხილოსა, ბალახ-ყვავილნარისა და საზამთრო საძოვრებისა.



სვანეთი. სოფ. ვაბეში  
ფოტო ვ. კონსტანტინოვისა

ამის შესაბამისად ზოგადი მაჩვენებლების საფუძველზე უნდა იქნას გამოყოფილი ერთურთისაგან სამი ძირითადი ზოლი — ბარი, მთა და მთისძირი ანუ ფერდა. ამასთან ერთად უნდა გვახსოვდეს, რომ თითოეულ ზოლს თავის შიგნით მრავალი სახის მიკრო რაიონი გააჩნია.

მართლაც საქართველო დასერილია მრავალი ხეობით, რომელთაგან ერთი ნაწილი ს.გარნდისა, ხოლო მეორე განივი მიმართულებით, კავკასიონისა და მცირე კავკასიის ქედების მიმართ არიან განლაგებული და თავისი შიგნით თითოეულ მათგანს თავისი ბარი, თავისი ფერდა და თავისი მთა გააჩნია, ისე, რომ მთავარი დაყოფის ძირითადი მაჩვენებლები მცირე რაიონის (მიკრორაიონის) ფარგლებშიც მკლავნდება სხვა სპეციფიურ ნიშნებთან ერთად. ამის მაგალითია ერთის მხრე ოკრიბის მიკრორაიონი დასავლეთ საქართველოში, ხოლო გრემის-ხევი აღმოსავლეთ საქართველოში. ამ მიკრორაიონებზე გაშლილი საუბარია ჩვენს მოხსენებაში.

2. თბილისის ღია ციკქვეშ მუზეუმში ცენტრალური, რესპუბლიკური მასშტაბის მუზეუმი, მასში წარმოდგენილი უნდა იქნეს საქართველო მისი ისტორიული პროვინციების ჩათვლით (საინგილო, ტაო-კლარჯეთი, შავშეთი, ლაზეთი), ოღონდ ცალკე სექტორების სახით იქნება ნაჩვენები საქართველოს რესპუბლიკაში შემავალი აფხაზეთის ავტონომიური რესპუბლიკა და სამხრეთ-ოსეთის ავტონომიური ოლქი.

ცენტრალური ღია ციკქვეშ მუზეუმის არსებობა არ ვამორიცხავს ეონო-



გრაფიული ანსამბლების — ნაკრძალებისა და რაიონული ღია ცის ქვეშ მუზეუმების არსებობას. რაიონული ღია ცის ქვეშ მუზეუმის მოწყობის პერიოდში მუზეუმმა (დირექტორი გ. ელიავა) მოგვცა გიგეჰკორის მხარეთმცოდნეობის მუზეუმმა (დირექტორი გ. ელიავა).

აქვე გვინდა აღვნიშნოთ, რომ რაგი ეთნოგრაფიული მონუმენტური ძეგლი სასწრაფო დახმარებას საჭიროებს, რათა ისინი დაღუპვას გადავარჩინოთ.

3. სამუზეუმო ობიექტების ორიგინალებისა თუ მათი პირების საკითხი ექსპონირებისათვის პირველის სასარგებლოდ უნდა გადაწყდეს. მაკეტის თუ პირის გამოყენება დასაშვებია უკიდურეს შემთხვევაში.

4. გადმოსატანი და მუზეუმში დასადგმელი ობიექტების შერჩევის პრინციპი უნდა ითვალისწინებდეს საგნის აღნაგობას, მის ტექნიკას, დანიშნულებას, ბუნებრივ არეს და ისტორიულ მონაცემებს. უნდა შეირჩეს მთავარი, წამყვანი და ტიპიური. ამ თვალსაზრისით არ კმარა შენობის ნაწილებად დაშლა და ჩამოტანა, საჭიროა ყურადღება მიექცეს იმ გარემოებას, რომ აღდგენილი და ექსპონირებული ძეგლი ისეთივე ეფექტს იძლეოდეს, როგორც ეს ძეგლისათვის ადგილზე იყო დამახასიათებელი.

დაეახებლებ მავალითს:

აღმოსავლეთ საქართველოს მთიანეთის კალიოანი სახლი ისეა შეგვებული ადგილობრივ ბუნებრივ პირობებს, რომ დაზღვეულია ბუნების რიგი გარეშე მოვლენებისაგან. ამ შენობის მშრალად ნაგები კედლები ოდნავ ირყევა. ამის მიზეზი ის არის, რომ კედელი შედგება მსხვილი სივრცითი ბელტებისა („საფალი“) და ქაჭის („შადავი“) გარდვიგარდმო წყობის მონაცვლეობით. ამგვარად აგებული კედელი ქექა-ქუხილის, კლდეთა და ზეფთა ხეთქების შედეგად გამოწვეულ ნიადაგის მძაფრ რყევას ადვილად იტანს და შენობას უვნებელს ხდის.

მთიანი ადგილისათვის დამახასიათებელი სახლის ზემოთდასახელებული თავისებურება შემჩნეული ჰქონდა ვახუშტი ბაგრატიონს. ის წერს: „უწყიან (მთიულეშმა) ხელოვნებანი... სახლთ შენება, არამედ არღა-რა ხმარობენ ქვით-კირსა. გარნა აღაშენებენ სახლთა უსარკმლოდ და მრავალსა ერსამანეთსა ზედა და კოშკთა ფიქალთა ქვათაგან მიწით, მალალსა და კლდე გორიანსა ზედა, ვინაჲ-გან გამოუნახავთ უმჯობესად ზეავისა კვეთებისათვის, რამეთუ არღარა ეკვეთის, გარნა ავიდეს რა კაცი კოშკსა შინა ირყევის და არა დაირღვევის, არამედ დგას მტკიცედ“<sup>1</sup>.

ან კიდევ აღმოსავლეთ საქართველოს ბარის ბანურ-დარბაზული გვირგვინიანი სახლი, რომლის კედლის ქვითკირით წყობა წყლით ნაგორები თხელი და მოგრძო რიყის ქვებისა და მსხვილი რიყის ქვის რიგთა მონაცვლეობათაა შექმნილი და რომელსაც „ქაპანური“ ეწოდება.

ასევე დასავლეთ საქართველოს გარდამავალი ზოლის ორსართულიანი „პალატი ოდურით“ — ქვედა, ქვითკირის კედლით ამოგებული პალატი საზამთრო საცხოვრებელია, ხოლო ზედა, ფიცრული კედლით აგებული ოდა — საზაფხულოა. კარგი სააღმშენებლო ქვების სიმდიდრის გამო აქ მაღალ დონეზეა საცხოვრებელი პალატის შიდა და გარე პირის თლილი ქვით მოპირკეთების ტრადიცია, სვეტების, ბუხრებისა და კარ-ფანჯრების კამარების მოჩუქურთმება. აქვეა თლილი ქვის კედლის წყობა — „მუხურით“ (მუხლიანი ქვა შუბლითა და ფეხით).

<sup>1</sup>. ვახუშტი ბაგრატიონი, აღწერა სამეფოსა საქართველოსა, თბილისი, 1941, გვ. 111.

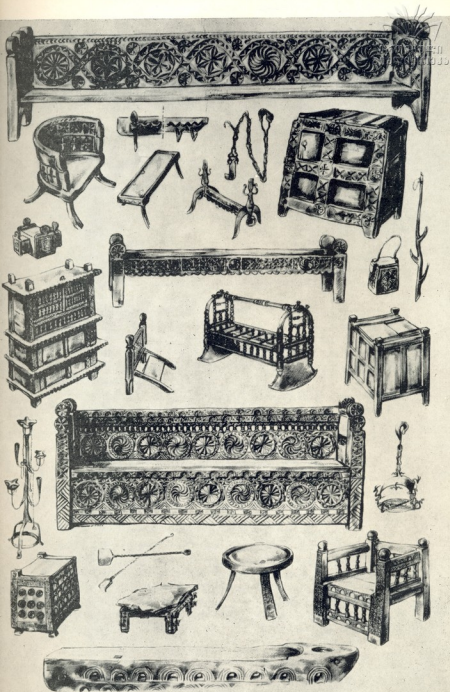



რომლის შუბლი აპერანგებს კედელს, ხოლო ფეხი დულაბდება კედლის სიგანეში).

5. როგორც ვთქვით, საქართველოში საცხოვრებელი ადგილები სიმალტეობის მიხედვით ერთმანეთისაგან დიდი ამპლიტუდით განისაზღვრება. მაგრამ არა მცირედია თვითიველი მოსახლის სამოსახლოს და სასახლის რადიუსი. დასავლეთ საქართველოში თერთმეტი სხვადასხვა სახის ეზო-კარმიდამოს კომპლექსი გაეჭეს. მთაშიც, სადაც (ერთი შეხედვით მეტად შემჭიდროებული დასახლებაა წარმოდგენილი, სიმჭიდროვე იმდენად დიდია, რომ ერთი სახლის ბანი მეორეს კარიბანია, აქაც დასახლების ერთეულის არე ფართოა. მთიელს ერთი ბინა საცხოვრებელს სახლში აქვს, სადაც საქონელიც უდგას, მაგრამ ხანგრძლივი ზამთრის პირობებში საქონლის გამოსაკვებად საჭირო მარაგს ერთ ადგილზე ვერ აგროვებს. სათბებების სიშორის და თივის მარაგის ერთ ადგილზე დაგროვებასთან დაკავშირებული სიძნელეების გამო, ამიტომ ზამთრის მეორე ნაწილში, ან გაზაფხულის პირველ მას საქონელი სხვა ბინაში გადააყვას, რომელიც სოფლის გარეთაა აგებული, სადაც საქონლის საკვების მეორე ნაწილია დაგროვებული. ამგვარი სოფლისგარეთ მოთავსებული ბინა მთიელს შეიძლება ორი-სამი ჰქონდეს, საქონლის რაოდენობის მიხედვით.

ასეთ პირობებში მთიელის ოჯახი დროის გარკვეულ მანძილზე ნაწილდება. ერთი ნაწილი ძირითადად სახლში რჩება, ხოლო მეორე საქონელთან ერთად სოფლის გარეეთა ბინაში გადადის, ისე, რომ ოჯახის წევრები ერთერთს ეთიშებიან. ჩვენ ვფიქრობთ, რომ დასახლების ასეთ ვითარებაში სიზუსტის დაცვა სახლისა და ბინების ჩვენების დროს მანძილის მიხედვით გასწვლდება, რაგინდ დიდი ფართობი არ უნდა ჰქონდეს მუზეუმს თავის განკარგულებაში, სულ სხვაა, როდესაც საჭიროა საზაფხულო ბინების ჩვენება. მაგ.: ხულა-სახლი აჭარლებისა „თაში“, რომელიც რამდენიმე ათეული კილომეტრითაა დაცილებული ძირითად „ოხორეს“ (მოსახლეს). აქ ის ბუნებრივ არეში მოექცევა და მისი ექსპოზიცია საგვებით გამართული იქნება.

6. ღია ცისქვეშ მუზეუმში ექსპონირებული საცხოვრებელი თუ სამეურნეოსარეწაო ნაგებობანი ინტერიერით, მისი ინვენტარი და იარაღ-ხელსაწყოები ორიგინალობის მიხედვით უნდა იყოს წარმოდგენილი. შოლოდ ამ პირობის დაცვით ისანი თავიანთი შთამბეჭდავი ძალით მათთვის დასახულ მიზანს მიაღწევენ და ამავე დროს სამეცნიერო კვლევის ობიექტებიც იქნებიან.

7. არ არის გამორიცხული, რომ ღია ცისქვეშ მუზეუმში ექსპონირებულ საცხოვრებელ სახლებსა და სამეურნეოსარეწაო ნაგებობებში ცხოვრობდნენ დროდადრო შესაფერის კოსტუმებში გამოწყობილი პირები თუ ხელოსნები, რომელთაგან უკანასკნელნი შეიძლება ამზადებდნენ ხალხურ ხელსაქმის ნიმუშებს მზაველთა შორის გასავრცელებლად. მაგალითად, ხალხურ კერამიკულ ჭურჭელს, მჭედლობის ნიმუშებს, ხისკვეთილობას, ლითონის სამკაულებს და სხვა.

8. თბილისის ღია ცისქვეშ მუზეუმში უნდა იყოს არა მარტო საცავი ისტორიულ-ეთნოგრაფიული მონუმენტური ძეგლებისა და მათი ინტერიერისა, არამედ, ის უნდა იყოს ამავე დროს კულტურულ-საგანმანათლებლო დაწესებულება, სადაც საქსპოზიციო პავილიონში ნაჩვენები იქნება ხალხური ხელოვნების ახალი ნიმუშები, სადაც უნდა იყოს ლექტორიუმი კინო-ეკრანით ლექციების ჩასატარებლად და კინოსურათების საჩვენებლად. აქვე უნდა იყოს სამეცნიერო კაბინეტები სამეცნიერო კვლევის საწარმოებლად, აქვე უნდა ეწყობოდეს ჩენი და საზღვარ-





გარეთის სახალხო გუნდების გამოსვლები, ისევე როგორც სახალხო დღესასწაულები (მაგალითად, სვანური ლამპრობა, ქართულ-კახური ბერიკაობები და სხვ.) და ფესტივალები. ასეთი ღონისძიებები შეიძლება ჩატარდეს ვაკის პარკის სტადიონზეც, რომელიც დიდი რაოდენობით ნაყურებელს იტევს და რომელიც ღია ცისქვეშ მუზეუმს აკრავს.

9. ჩვენს მიერ ღია ცისქვეშ მუზეუმისათვის დასახული ამოცანები, ისევე როგორც მისი გეგმა, ერთბაშად არ განხორციელდება. ამას ხანგრძლივი დრო და დიდი მუშაობა დასჭირდება. ეს გეგმა პერსპექტიული ხასიათისაა, რომელიც ძირითად სამუშაოებს ითვალისწინებს, თუმცა ჩვენ ისიც კარგად ვიცით, რომ ამ ზოგად მონახავს ზოგი რამ აკლია. ერთი ასეთი ნაკლია ზღვასთან დაკავშირებული ობიექტის წარმოდგენა ჩვენს მუზეუმში. ჩვენ ვიმედოვნებთ, რომ რამდენადაც ჩვენი საქმე გაიზრდება, ჩვენ გვექნება საშუალება ჩვენი მუზეუმის ფილიალი გავხსნათ კუს ტბაზე, რომელიც აგრეთვე აკრავს მას, სადაც ნაჩვენები იქნება მეგრული ნაგებობები, ლაზური სანდლები და მეთევზეობასა და ზღვაოსნობასთან დაკავშირებული ნაგებობანიც.

ეს დიდი, ფრიად პასუხსაგები საშვილიშვილო საქმე შეიძლება გაკეთდეს მხოლოდ იმ შემთხვევაში, თუ იქნება ერთობლივი დაინტერესება, ერთობლივი ხელისშეწყობა და ფართო საზოგადოების დახმარება. ღია ცისქვეშ მუზეუმის სახით უნდა შეიქმნას ისეთი სამპარადისო ძეგლი, რომელიც ქართველი ხალხის კულტურას წარმოაჩენს და ჩვენს დედაქალაქს დაამშვენებს.



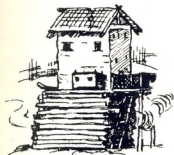

ქრ. კასტელის ჩანახატები XVII ს. — საცხოვრებელი ნაგებობები სამეგრელოში

- ა) აფნიანი კორედის სახლი, ბ) კორედი სახლი, გ) აფნიანი კორედი სახლი, დ) აფნიან-ჩარდთხანი კორედი სახლი,  
 ე) აფნიან-კორედი სახლი ბუხრით, ვ) თალიანი კორედი სახლი

## ქართული ხალხური ხუროთმოძღვრებისა და ყოფის პარკ-მუზეუმის გენერალური გეგმის შესახებ

ძეგლის მეგობრის" პირველ კრებულში გამოქვეყნებული პროფ. ვ. ჩიტაიას წერილში მოთხრობილია ქართული ხალხური ხუროთმოძღვრებისა და ყოფის მუზეუმის მნიშვნელობის, მისი სტრუქტურისა და ძირითადი ამოცანების შესახებ. ამ ნარკვევში გვინდა გავაცნოთ მკითხველს დაგეგმარების ძირითადი პრინციპები პარკ-მუზეუმის გენერალური პროექტისა, რომლის შედგენაც ჩვენ გვქონდა მონდობილი. ამჟამად მინისტრთა საბჭოს დადგენილებით საბოლოოდ გაფორმებულია მიწის ნაკვეთი ვაკის პარკის სამხრეთ-დასავლეთ ნაწილში (ზოტისხევის აღმოსავლეთით). შედგენილია ჩვენს მიერ დაგეგმარების გენერალური გეგმის

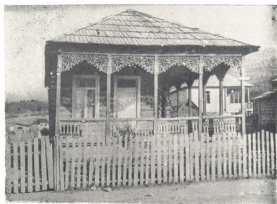

ხის ოდა-სახლი.

სქემა და პირველი რიგის უბნის დეტალური პროექტი (ჰორიზონტალური დაგეგმარება) სამუზეუმო საბჭოს თავმჯდომარის გ. ჩიტაიას კონსულტაციითა და მონაწილეობით. პროექტის შემდგომი დამუშავება განზრახულია იმ ვარაუდით წარიმართოს, რომ წელსვე, შოთა რუსთაველის იუბილეს დღეებისათვის უზრუნველყოფილი იყოს რამოდენიმე ობიექტის გადმოტანა და აწყობა.

ამჟამად ადგილზე განხორციელებულია პირველ რიგში ასათვისებელი ტერიტორიის შემოღობვა, აგებულია დამხმარე სამეურნეო ფარდული-საწყობი და დამთავრებულია სიონიდან ჩამოტანილი აკლდამის აგება.



მუზეუმის გენერალური გეგმის დაწყებამდე ჩატარებული იყო დიდი სამუშაო მუზეუმის სტრუქტურის ჩამოსაყალიბებლად, რომელიც პირდაპირ დაკავშირებულია დებულებასთან მის ზონირებასთან.

საქართველო, მიუხედავად ტერიტორიის სიმცირისა ხასიათდება ცალკეული კლიმატურ-გეოგრაფიული რაიონების არაჩვეულებრივი მრავალფეროვნებით, რომელთა წყალობითაც გამოქმნედა ესოდენ დიდი რაოდენობა საცხოვრებელი სახლის ტიპებისა.

შეიძლება ითქვას, რომ მსოფლიოში არ მოიპოვება სხვა ისეთი ქვეყანა, რომლის ტერიტორიაც ასეთი მრავალფეროვანი ბუნებრივ-კლიმატური პირობებით, ასე მრავალსახოვანი საცხოვრებელი სახლების ტიპებით ხასიათდებოდეს.

„ძველის მეგობრის“ მეორე კრებულში ჩვენ უკვე გვქონდა საუბარი ქართული საცხოვრებელი სახლის ძირითადი ტიპების შესახებ. ესენი არიან: აღმოსავლურ-ქართული მიწურ-ბანიანი სახლი (დარბაზი და მისი სახე-სხვაობანი), დასავლურ-ქართული ისლის ან ყაერის სახურავიანი ხის (ჯარგვალური ან ფიცრული) სახლი, რომლის ყველაზე განვითარებული სახეც ოდა-სახლის სახელითაა ცნობილი და, საქართველოს მთიანეთის 2-3 სართულიანი ციხე-სახლი. ნაკლებობათა ეს ძირითადი ტიპები, მათი დაგეგმარება, ხუროთმოძღვრულ-მხატვრული ფორმება საუკუნიდან-საუკუნეში ვითარდებოდნენ, იხვეწებოდნენ და მდიდრდებოდნენ. მეორეს მხრივ ისინი განიცდიდნენ ცვლილებას თვითეული ზონის შიგნითაც, ცალკეული რაიონის ბუნებრივ-კლიმატურ პირობების მიხედვით, სამეურნეო ყოფისა და ადგილობრივი სამშენებლო მასალების თავისებურებათა შესაფერისად. ეს ცვლილებები განსაკუთრებით საგრძნობია ჩვენი ქვეყნის მკვეთრი ვერტიკალური ზონირების წყალობით.

ყველაფერი ეს გარკვეულ სიძნელეებს ქმნიდა მუზეუმის ტერიტორიის ზონირებისათვის.

ამ ზონირების საფუძვლად აღებულია საქართველოს ტერიტორიის ადმინისტრაციულ-ტერიტორიული და ეკონომიურ-გეოგრაფიული დარაიონების სქემა, მიღებული საქართველოს ეკონომიური გეოგრაფიის საბელმძღვანელოებში. ჩვენი მიზნების თავისებურებათა შესაფერისად რაიონთაშორის საზღვრებში შეტანილია ზოგიერთი ცვლილება.

საქართველოს ხალხური ხუროთმოძღვრებისა და ყოფისათვის დამახასიათებელი ობიექტები პარკ-მუზეუმში ათ ძირითად ზონად იქნება წარმოდგენილი, რომელთა შორის 5 აღმოსავლეთ საქართველოზე მოდის, აღმოსავლეთ კავკასიონის ჩათვლით და 5 დასავლეთ საქართველოზე — დასავლეთ მთიანეთთან ერთად. ეს ზონებია:

1. ცენტრალური ზონა, (შიდა და ქვემო ქართლი), რომელიც მოიცავს თბილისის, რუსთავის, ბორჯომის, ხაშურის, ქარელის, გორის, კასპის, მცხეთის, მარნეულის, ბოლნისის, დმანისის, წალკისა და თეთრიწყაროს რაიონებს.

2. აღმოსავლეთის (შიგნით კახეთი და გარე-კახეთი) შემდეგი რაიონებით: ახმეტის, ყვარელის, ლაგოდეხის, თელავის, გურჯაანის, სიღნაღის, წითელწყაროს და საგარეჯოსი.

3. სამხრეთის (სამცხე და ჯავახეთი) რაიონებით: ადიგენის, ახალციხის, ასპინძის, ახალქალაქისა და ბოგდანოვის.



4. აღმოსავლეთ მაღალმთიანეთი, რომელიც მოიცავს მთიულეთ-გუდამაყარს, მთათუშეთსა და ფშავ-ხევსურეთს. ეს ადგილები გაერთიანებულია დუშეთის, თიანეთისა და ყაზბეგის, ნაწილობრივ კი ახმეტის (მთათუშეთი) რაიონებში.

5. სამხხრეთ-ოსეთის ავტონომიური ოლქი, ცხინვალის, ზნაურის, უავისა და ლენინგორის რაიონებით.

დანარჩენი ხუთი ზონა მოიცავს ლიხთიქეთის რაიონებს. ესენია:

6. შავი ზღვისპირეთი, რომელიც მოიცავს ტერიტორიას მდ. რიონის, სუფსისა და ხობის ქვედა დინებაში ე. ი. გურია-სამეგრელოს, მახარაძის ჩოხატაურის, ლანჩხუთის, აბაშის, ცხაკაიას, ხობის, ზუგდიდის, გეგეჭკორის, წალენჯიხის, ჩხოროწყუს და ფოთის რაიონებით.

7. დასავლეთის ზონა ქიათურის, წყალტუბოს, სამტრედიის, წულუკიძის, ვანის, მაიაკოვსკის, ზესტაფონის, თერჯოლის, ორჯონიკიძის, საჩხერის, ტყიბულის, ცაგერისა და ამბროლაურის რაიონებით.

8. აჭარის ავტონომიური რესპუბლიკა რაიონებით: ბათუმის, ქობულეთის, ქედის, შუახევისა და ხულოსი.

9. აფხაზეთის ავტონომიური რესპუბლიკა, რომელიც მოიცავს შავი ზღვისპირეთის ჩრდილო-დასავლეთ ნაწილს რაიონებით: სოხუმის, ტყვარჩელის, გაგრის, გუდაუთის, სუხუმის, ოჩამჩირისა და გალისა.

10. დასავლეთის მაღალმთიანეთი — სვანეთი, მთის რაჭა და ლეჩხუმი, მესტიის, ლენტეხისა და ონის რაიონებით.

ეს ზონები პარკ-მუზეუმის გენერალურ გეგმაზე შემდეგნაირადაა განთავსებული: მუზეუმის ტერიტორიის ძირითადი ზემო ნაწილი ორი მერიდიანალურად მიმართული პატარა ხრამით ორ ნაწილად იყოფა. (იხ. გეგმის სქემა). ამ ზოლის აღმოსავლეთით დაპროექტებულია დასავლეთ საქართველოს ხუთივე ზონა, მის მეორე მხარეს კი (დასავლეთით) — დანარჩენი ხუთი ზონა (აღმოსავლეთ საქართველოსი). ასეთი განლაგება ამ ორი ძირითადი სექტორისა ქვეყნის მხარეების მიხედვით გამოწვეულია რელიეფური პირობებით: შედარებით ყველაზედ უფრო ვაკე ადგილი როგორცაც კოლხეთის დაბლობი მოითხოვს, მხოლოდ ამ ტერიტორიის ჩრდილო-აღმოსავლეთ კუთხეში გვაქვს. ზედა ნაწილი ორივე სექტორისა განკუთვნილია სათანადოდ აღმოსავლეთ და დასავლეთ მაღალმთიანეთის ზონებისათვის.

ამ ძირითადი ტერიტორიული ერთეულების გარდა პარკ-მუზეუმში მოიცავს კიდევ ოთხ ზონას.

11. ისტორიულ-არქეოლოგიური ძეგლების ზონას, სადაც განზრახულია აგრეთვე საფლავის ქვებზე შემონახული ქვის კვეთილობის ძვირფასი ნიმუშების გადმოტანა.

12. გამყოფ ზონას (ორ ხრამს შორის), რომელიც განკუთვნილია დამთვალიერებელთა დასვენებას და მოწყობილი იქნება სკამებით, სასმელი წყლის შედრეწებით და სხვა.

13. საადმინისტრაციო-კულტურულ ცენტრს მთავარი მოედნით და

14. კულტურულ-ყოფითი მომსახურების ზონას, რომელშიც აგებული იქნება აგრეთვე მცირე ფორმების არქიტექტურულ-სკულპტურული ობიექტები, როგორცაა: წყაროები, რომლის მრავალფეროვანი საინტერესო ნიმუშებიც დღემ-



დეა შემორჩენილი საქართველოს რაიონებში, სტელები, ქვაჯეარები და სხვა. აქვე უნდა იყოს ექსპონირებული ქართული სოფლისათვის დამახასიათებელი — სავარაუდოდ — ზოგადოებრივი დანიშნულების ნაკებობანი, რომლებიც შეიძლება გამოყენებული იყოს მუზეუმის დამთვალეობებთან მომსახურებისათვის.

ამავე ზონაშია ვათვალისწინებული დიდი ღია თეატრი-ესტრადის აგება რელიეფის დამრეცი ქანობის გამოყენებით. ეს ზონა, რომელიც მოთავსებულია ქვედა პლატოზე და ძირითად ტერიტორიიდან მისასვლელი სამანქანო გზის სერპანტინებითაა გამოყოფილი — იქნება ვაკის პარკისა და მუზეუმის ძირითადი ტერიტორიის დამაკავშირებელი რკალი. მისი ათვისება პროექტით უახლოეს წლებში არაა ვათვალისწინებული.

პარკ-მუზეუმის მთავარი შესასვლელი დაპროექტებულია ვაკის პარკის ჩრდილო-დასავლეთ შესასვლელიდან ამაველი სამანქანო გზის სერპანტინის (კეცილი გზის, როგორც მას საქართველოში ეძახიან) მესამე მუხლთან.

იგი გაფორმებული იქნება რკინა-ბეტონის საჩრდილობლით, რომლის აქეთ-იქით უნდა მოეწყოს ჯიხურები საღაროებისათვის და სუვენირებისათვის.

შესასვლელი ბაქნის მეორე (ქალაქის) მხარეს მოწყობილი იქნება მანქანების გასაჩერებელი ადგილი და საჩრდილობელი-ბელვედერი დასაჯდომებით: აქედან თვალწინ იშლება თბილისის შესანიშნავი პანორამა. კიბის რამოდენიმე საფეხურის ჩაგლის შემდეგ ვხვდებით მუზეუმის მთავარ მოედანზე, რომლის აქეთ-იქით აივება ადმინისტრაციულ-კულტურული დანიშნულების შენობები: ხელმარცხინი—მუზეუმის ადმინისტრაციის, მეცნიერ მუშაკების სამუშაო სათავსები და კინო-საღებჭეო დარბაზი 150 ადგილზე, მარჯვნივ კი საგამოფენო დარბაზი მუდმივი ექსპოზიციისა და პერიოდული გამოფენებისათვის, დაახლოებით 400 კვ. მ. სასარგებლო ფართით. მიედნის შუა ადგილას, ხელოვნური აუზის ზემო მხარეს, განზრახულია მოთავსდეს საქართველოს ტერიტორიის დიდი, 60—70 კვ მ. ფართობის რელიეფური რუკა. მიედნის ზემო მხარე განკუთვნილია დიდი კაქლის ხეებისათვის, რომელთა ჩრდილშიც მოწყობილი იქნება დასაჯდომი სკამები ექსკურსანტების დასვენებლად. მის სამხრეთით კი აღიმართება დიდი ფარი მხატვრულად გაფორმებული საქართველოს თვალსაჩინო ეთნოგრაფიული რუკისა მუზეუმში მოცემული ეკონომიურ-გეოგრაფიული დარაიონებით.

პარკ-მუზეუმის ტერიტორიის დაგეგმარებას დიდ სიძნელეებს უქმნის ადგილის რთული რელიეფური პირობები და განსაკუთრებით მისი დიდი ქანობი, რომელიც ზედა მხარეს 30% უდრის. მთავარი შესასვლელიდან პარკ-მუზეუმის სამხრეთ საზღვრამდე ნახევარი კილომეტრის პირდაპირ ხაზზე სიმაღლეთა დონის სხვაობა 110 მეტრს შეადგენს.

პარკ-მუზეუმის შინაგანი გზების დაქანება ისეთი უნდა იყოს, რომ იგი არ აძნელებდეს ტრანსპორტის მოძრაობას. ამისათვის გზის გრძივი ქანობი არ უნდა აღემატებოდეს 7—8% -ს. ამ გარემოებამ გააპირობა გზების ქსელის დაგეგმარება სერპანტინების სახით. გზების დაგეგმარების სისტემა ძირითადად ითვალისწინებს დამთვალეობებთან მოძრაობის გრაფიკს, რომლის გონივრულად შერჩევასაც ასეთი ვრცელი პარკ-მუზეუმის დაგეგმარებისას პირველხარისისხოვანი როლი ენიჭება. როგორც სქემიდან ჩანს, ეს გზები ისეა დაპროექტებული, რომ შეგვიძლია შემოვიაროთ ჯერ ერთი მხარე, მერე მეორე (უკან დაბრუნებისას), ნებისმიერ სიმაღლეზე გადავიდეთ საჭიროების შემთხვევაში ერთი სექტორიდან მეორეში.

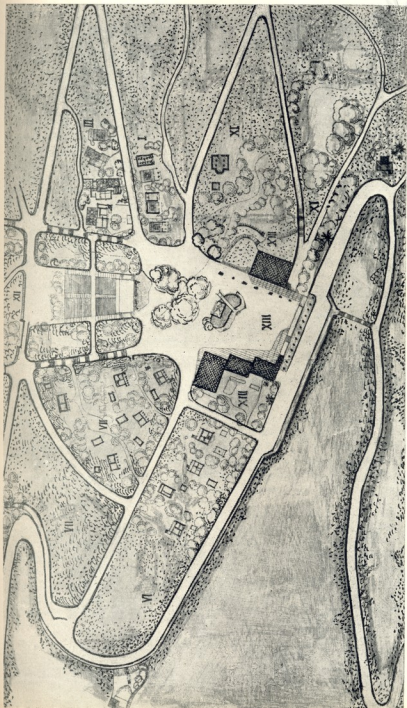

ქართული სოფლის მეურნეობის განვითარების გეგმა  
ს. 100





გზების ასეთი ქსელი ხელსაყრელია აგრეთვე მშენებლობის თანრიგისათვის, რადგან შესაძლებლობას იძლევა დაგეგმარება ნაწილ-ნაწილ განხორციელდეს. ასეთი დაგეგმარებისას, მუზეუმს მშენებლობის ყოველ ეტაპზე დასრულებული საბუნებია. ცალკეული ზოხების ფართობი იმ ანგარიშით არის შერჩეული, რომ თვითვე კარმიდამოს მიწის ნაკვეთი საშუალოდ უდრიდეს 2.000 კვ. მეტრს — დასავლეთ საქართველოს სექტორში და 1.000 კვ. მეტრს — აღმოსავლეთის სექტორში.

პროექტი ითვალისწინებს მუზეუმის ორივე სექტორში 104 კარმიდამოს განხორციელებას, რომლებშიც დაახლოებით 250 ობიექტი მაინც იქნება აგებული. კარმიდამოთა რაოდენობა სექტორების მიხედვით ასეა წინასწარ განაწილებული: აღმოსავლეთში — 53, 7,5 ჰა საერთო (ნეტო) ფართობით; დასავლეთში — 27 (7 ჰექტარი ფართობით), მაღალმთიანეთში — 26 (5 ჰექტარი ფართობით). კარმიდამოთა საერთო ფართობი (ნეტო) შეადგენს 19,5 ჰექტარს, მუზეუმის მთელი ტერიტორიის საერთო ფართობი კი 50 ჰექტარს უდრის. შედარებისათვის შეიძლება ითქვას, რომ ბუქარესტის ცნობილი გლუხური ყოფის პარკ-მუზეუმის საერთო ფართობი 8 ჰექტარს არ აღემატება, თუმცა ლატვიისა და ესტონეთის ასეთივე პარკ-მუზეუმები რიგაშიც და ტალინშიც 60 ჰექტარ ფართობზე, ტყე-პარკში გაშენებული. თუ გავითვალისწინებთ სოფლების განაშენიანების ჩვეულებრივ სიმჭიდროვეს და რელიეფის რთულ პირობებს, ჩვენი მუზეუმის ფართობი, სრულიად საკმარისია ქართული ხალხური ხუროთმოძღვრების მრავალფეროვანი ნიმუშების სრული სახით წარმოსადგენად. ჩვენს მომავალ თაობას, თუ ეს საჭირო გახდება, შესაძლებლობა ექნება გაავრცელოს პარკ-მუზეუმის ტერიტორია სამხრეთის მიმართულებით.

როგორც გეგმიდან ჩანს, მისასვლელი გზის მთავარი მონაკვეთის თავსა და ბოლოში გათვალისწინებულია ხეცსურული და სვანური საყარაულო კოშკების აგება. მათი ცხოველხატული სილუეტი დაამთავრებს გზის ორი მთავარი მონაკვეთის პერსპექტივას.

პირველი რიგის მშენებლობის პროექტი ითვალისწინებს ტერიტორიის ნაწილის კეთილმოწყობის გარდა (გზების გაყვანა, წყალსადენი, ელექტროგანათობა) ათამდე ობიექტის გადმოტანასა და აშენებას — დასავლეთ საქართველოდან (VI — VIII ზონაში) და აღმოსავლეთ საქართველოდან (I და III ზონაში). განზრახულია აგრეთვე ზემოხსენებული საყარაულო (საბრძოლო) ციხე-კოშკების აგებაც. თვითველი ობიექტის გადმოტანისას საჭიროა მისი ადგილზე შესწავლა და ფიქსირება, დეტალური არქიტექტურული ანაზომის შესრულება, მისთვის გამოყოფილ მიწის ნაკვეთზე შენობის მორგების პროექტის დამუშავება და ხარჯთაღრიცხვის შედგენა. ობიექტის ადგილზე დაშლა უნდა მოხდეს მისი ყველა ელემენტის დანომვრის შემდეგ. ადგილზე ობიექტი უნდა აავოს იმავე ხელოსანმა, რომელმაც დაშალა.

გადმოსატანი ობიექტების შერჩევისას საჭიროა გავითვალისწინოთ მუზეუმის სპეციფიკა: შენობათა შერჩევა უნდა მოხდეს მათი გეგმარებითი სტრუქტურისა და არქიტექტურულ-შესაბრუნებელი ღირებულების მიხედვით, მათი შინაგანი მოწყობილობისა კი — ისტორიულ-ეთნოგრაფიული მნიშვნელობის გათვალისწინებით. აქედან გამომდინარე — ჩვენ დასაშვებად მიგვაჩნია მუზეუმში ისეთი ობიექტების აგებაც, რომლებიც თუმცა დღეს ნატურაში აღარ არსებობენ, მაგრამ გვაქვს მათი ზუსტი ანაზომები და ფოტოები. დიდი ცოდვა იქნებოდა მაკალითად, რომ ქართლის ზონაში არ აგვეშენებინა ისეთი შესანიშნავი ობიექტი, როგორცაა



ყარალაჯის დარბაზი უნიკალური 12-კუთხოვანი ვეირვეინით (რომეფეფეკეზუფეფე საგან შესდგებოდა და ამგვარად, განხორციელებული იყო 384 ელემენტისაგან) ამ დარბაზის ზუსტი ანაზომი (შესრულებული ნ. პ. სევეროვის მიერ) შემონახულია გ. ნ. ჩუბინაშვილის ერთ-ერთ პუბლიკაციაში. მით უმეტეს დასაშვებად უნდა ჩათვალოს შენობის აღდგენა შემორჩენილი ხის ნაწილების საფუძველზე. რაკი შენობები (და მასში გამოფენილი ექსპონატები შემორჩაღღურ ხანაათს არ ატარებენ, არ არიან დაკავშირებული ცნობილ ისტორიულ პიროვნებათა ცხოვრება-მოდგაწიბობასთან), ამიტომ არ უნდა იყოს აუცილებელი მათი ქვითკირის ან აკურის კედლების გადმოტანა, თუ ისინი განსაკუთრებული თლილი ქვისაგან არ არის აშენებული. ყორე-ქვის, ფიქალის, აკურის კედლების და განსაკუთრებით შელესილი კედლების დაშლასა და გადმოტანას არა აქვს არავითარი აზრი: მათი ფაქტურის იმიტაცია შეიძლება განხორციელდეს ისეთივე გარეგნული სახის მქონე მასალების საშუალებით, რომლებიც თბილისის ახლო ადგილებში მოიპოვება. ცხადია, რომ თუ კედელს გააჩნია რაიმე განსაკუთრებული (თლილი, ჩუქურთმისაან ან წარწერიანი) ნაწილი), მისი გადმოტანა აუცილებლად უნდა ჩათვალოს.

სხვათა შორის ამგვარ პრინციპულ საფუძველზე შენდება პარლის მუზეუმი ღია ცისქვეშ, სადაც გადაწყვეტილია ფაქტიურად აივოს ქვითკირის საცხოვრებელ ნაგებობათა მაკეტები ნატურალურ მასტაბში. ამ მეთოდის კიდევ ერთი დიდი უპირატესონა იმაშიც მდგომარეობს, რომ არქიტექტურული ძეგლის „დედანი“ ადგილზე რჩება და ინახება მომავალ თაობათათვის ხელუხლებლად. შელესილი კედლების, ანუ უბრალო ქვის წყობით განხორციელებულ ობიექტების ასაგებად ეს წესი ყველაზე გონივრულად უნდა ჩათვალოს.

აქედან გამომდინარე — დასაშვებად მიგვაჩნია აგრეთვე მუზეუმის ამა თუ იმ კარმიდამოს დაკომპლექტება ობიექტებით, რომლებიც სხვადასხვა კარმიდამოდანაა გადმოტანილი. განსაკუთრებით ეს ეხება შიდა მოწყობილობას (ავეჯს, საფენს, ქურჭელს და სხვ.). ყველა ეს საკითხი ყოველ კონკრეტულ შემთხვევაში საეციაღღური მსჯელობის საგნად გახდება სამუზეუმო საბუქოსი, რომლის თაფმჯღღმარედაც არჩეულია ჩვენი მსცოვანი მეცნიერი გიორგი ჩიტაია.

ქართული ხალხური ხუროთმოძღვრებისა და ყოფის მუზეუმის მშენებლობას წელს უკვე საფუძველი ეყრება. მისი აგებით ჩვენს მომავალ თაობას შეენახება მშენებლობისა და ხელოსნობის მრავალსაუკუნოვანი ტრადიციები, ფართო საზოგადოებას საშუალება მიეცემა გაეცნოს საუკუნეების სიღრმეში აღმოცენებულ საბინაო არქიტექტურის ხელთუქმნელ ძეგლებს, ხალხური ოსტატობის შესანიშნავი ნიმუშებს.



## ქვითხრობის ხალხური მუზეუმი

ქვემო იმერეთის ეკლარის შესანიშნავი საქანდაკო ქვის საბადოების მფლობელი და მამა-პაპითვე დამმუშავებელი სოფელი ჭოგნარი, ნამდვილად ქვის ნახელოაბათა ხალხური მუზეუმი.

მიკვებით მაღალ და მკვრივად ნაგებ მშრალი წყობის ქვის ზღუდეთა უსასრულო რიგებს სოფ. ჭოგნარის ქუჩებში, შიგნით და გარეთ ბროწეულის შწკრივთა ნარგავებით აყვავებულს და ხედავთ ფართო კიშკრებს დამშვენებულს თლილი ქვის მაღალი კიშკრის სვეტებით, რომლებზეც ამოკვეთილია მფლობელთა რელიეფური პორტრეტები, მათი საყვარელი საქმიანობის ამსახველი იარაღითა თუ ნრეთებით, მსხმოიარე ვახის, ღომის, ხორბლის და სიმინდის მცენარეთა ჩუქურთმებით. ღვინის სასმისებით გაწყობილი სუფრის და ხელში აღებული ყანწის რელიეფური კვეთილობანი თითქოს სტუმრად გიწვევენ ოჯახში. კითხულობთ სვეტზე „ამოღებულ“ მფლობელის ვინაობას და კიშკრის აღმართვის თარიღს; მზე, მთვარე, ვარსკვლავები, ჯვრისა თუ ნამგალჩაქუჩის სიმბოლოები, ღომი, ირემი, დათვი, თხა, სანადირო თუ შინაური ძაღლი, ცხენი, მტრედი ან არწივი, მუსიკალური საკრავი თუ სხვაგვარი სიუჟეტის ამსახველი სვეტთა ჩუქურთმები, ჩვენს თვალწინ შლიან ხალხური ქვის ჩუქურთმა-ქანდაკების უსასრულო გალერეას, ხოლო სვეტებზე დადგმული, ან ზედვე გამოკვეთილი სვეტის თავები, ხან დაკიბული პირამიდების, ხან ინდური გუმბათიანი ტაძრების მინიატურულ მოდელებს იმეორებენ, ხან კი ანტიკურ სტილში ნაქანდაკე ვაზებს წარმოგვიდგენენ.

ზღუდის შიგნით მწვანე კოინდარით აბიბინებულ ფართო ეზოში ასწლოვანი ძეღქვებისა და ჭადრების ფონზე თლილი ქვით ნაგები, ან ვარდისფერი ქვის ფილებით მოპირანგებული პალატისანი და ფართო აივნისანი ოდებია წამომდგარი, ქვისავე კარნიზებიან, მოჩუქურთმებულ ჩარჩოში ჩამჯდარი კარ-ფანჯრით და სუფთად ნათალი ქვის კიბეებით. კედელზეც, როგორც წესი, ამშვენებლის ვინაობისა და ამუშავების თარიღის მაუწყებელი ქვის ფილა ჩუქურთმითაა შემკული. პალატისა და აივნის ქვის ბოძებიც მშენებლის გემოვნებისა და მხატვრული მოთხოვნილების ასახვის ფართო არეალადაა გამოყენებული.

ყოველი ეზოს აუცილებელი სამკაულია სუფთად თლილი, ქვის მრგვალი მაგიდა და სასათმლიანი ან სწორი ტახტი. მაგიდას ფეხზე კი ვაზი, საღვინე დოქი და ყანწი აუცილებლად, ხშირად კი შინაური ცხოველები ან ფრინველებია ამოკვეთილი.

ყველაზედ უფრო აოცებს მნახველს მთლიან ზოდებში გამოკვეთილი უშვილო-  
ბელი ქვის საწნახლები და ყურძნის ქაჭის საწური მერეტაფა-საქაუ-საწური-  
ლი ვაზისა და მელვინეობასთან დაკავშირებული იარაღ-ჭურჭლის მნახველი რე-  
ლიეფური ჩუქურთმებით. ეს გრანდიოზული ქვის ჭურჭლები ანუ „ქვის საგანძუ-  
რები“, როგორც ამას ადგილობრივ უწოდებენ, მოწყობილია ვაზის ხეივანით და  
ასწლოვანი ხეებით დაზრდილულ ქურის ტალავრებთან, რომელთაც ასევე ამშვე-  
ნებს ქურის თავზე გადასადგმელი თლილი ქვის გვიმები  
და ბრტყელი სარტყელები.



იშვიათად შეხედებით სხვაგან ისეთი დიდი ზომის, ერ-  
თიან ქვაში გამოთლილ, ქის თავებს, წისქვილის გვიმებს  
და საცხებლებს როგორც ქოჯნარში, რომელთა მოჭრის,  
გადმოტანისა და გამოკვეთისათვის აქ საგანგებო ხერხები,  
იარაღები და სატრანსპორტო საშუალებანი არის გამოყე-  
ნებული.

სოფლის პატარა მდინარეზე არქიტექტურული წესი-  
სამებრ მოწყობილი, მრგვალად თლილ ქვის ბურჯებზე გა-  
დებული, ერთნაჭრიანი ფილაქვის საცალფეხო ხიდებია გა-  
ტანილი. მათი სიგრძე ზოგჯერ ექვს მეტრს აღწევს,  
რომ არაფერი ვთქვათ ერთიან ქვის ზოდებში ღამაზად გა-  
მიკვეთილ ბანიან თუ ცადაქნილ სასოფლო წყაროს კოშ-  
კებსა და ისარნებზე. უღამაზესი ხალხური პიდროტექნი-  
კური ნაგებობის ნიმუშებს წარმოადგენენ მდ. ქიშურაზე  
მბრუნავი წისქვილები, მდინარის კლდოვან სანაპიროზე;  
გაჭრილი ფართო საწისქვილო არხებით, თლილი ქვის,  
თაღებგადაყვანილი, მდინარის გადაშტეტი, ნამჯლისებური-  
ზურგისანი საგუმბრებით, რუსხმულეებით და ქვის ღარებით.  
(სამწუნაროდ, კირქვების მარაგის მოპოვების მიზნით ქი-  
შურის წარმოებას ამგვარ ნაგებობათა რამოდენიმე ნიმუში  
მთლიანად გაუნადგურებია).

ქოჯნარულ ოსტატთა ქვის მოჩუქურთმების მაღალი ხე-  
ლოვნება მაქსიმალური მომხიბლაობით მკლავნდება ნაგე-  
ბობის შიგნით აღმართული თლილი ქვის ბუხრის პირების  
მოჩუქურთმებაში და ადგილობრივ თუ მეზობელ სოფლებ-  
ში დაკვეთით გატანილ საფლავის ქვებზე.

ღარიანი, შიშშიანი, მოხვეული, გრებილი, წნული თუ  
ბუღაურებით დაშვენებული კარნიზებიანი ბუხრის თავე-  
ბის და ამჟოლი სვეტების ღამაზ ჩარჩოს შიგნით აღმარ-  
თულია თლილი ქვის ბუხრის პირი, რომელზეც ამოკვეთილია ოჯახის ხეავისა და  
ბედნიერების მიმნიჭებელი რწმენის სიმბოლოები: მზე, მთვარე, ვარსკვლავი, სი-  
ცოცხლის ხე, სახალწლო ჩიჩილაკი, მსხმოიარე ვაზი, მანდარინი და ლიმონი,  
გაშლილი სუფრა საღვინითა და ყანწით და დალოცვის შინაარსის მატარებელი  
წარწერები: „იხარე ქერო“, „გამხიარულდი ბუხარო“ და სხვ.

ადგილობრივ სამაროვანზე ხომ თქმა არ უნდა — ყველაფერი ქვის ქანდაკე-  
ბითაა გადმოცემული: საფლავის ქვის ზედაპირზე ამოზიდულია გაშლილი ტაბლა.

ლანგარზე დაწყობილი ხილეული, ნამცხვარი, თევზეული, საღვინე, ფეხმორთბმული სამსხვერპლო ცხვარი და ადამიანთა გორელიეფები, მათი პროფესიის მკვლევარული ჩაცმულობითა და საკანებით. აქვე ნახავთ აგრეთვე მთელი კორპუსის მკვლევართა თულ მამაკაცთა ქვის ქანდაკებებს, მათი დამახასიათებელი ჩაცმულობითა და საომარი იარაღით: შექურვილს, ვაოცებას იწვევს მაღალი, სამრეკლოიანი საფლავის ძეგლების თაღებს შორის ჩამოშვებული ქვის ფარდები, რომელთა წმინდა კვითილობა ისეთ განცდას ბადებს, თითქოს ქარმა რომ დაუბეროს — რხევას დაიწყებსო. მრგვალად ნაქანდაკევი, ჯვარზე დაფრენილი ფრთავაშლილი მტრედები, ყვავილთა და ვარდთა გორელიეფები, ხშირად ისეთი რეალობითა და მაღალი ოსტატობითაა გამოკეთილი, რომ გავიწყდებათ ქვას შექურვებთ თუ სინამდვილეს.

ქვემო იმერეთის ხალხური ქვითხურობის ამ შესანიშნავ ცენტრში არც თუ იშვიათად შეხვდებით ქვის კვეთილობის ისეთ მაღალ დონეზე შესრულებულ ნიმუშებს, რომელთა მიხედვითაც ღირსეული მემკვიდრენი ეძებნებათ გელათის, ზაგრატის თუ ნიკორწმინდის ტაძრების მშენებელ-მეჩუქურთმეებს.

ქოგნარში ამჟამადაც არიან ტყაჩირას, გეგუთის, ქუთაისის, ეკლარის და სხვა თლილი ქვის ტაძრების ცნობილი ბოლოდროინდელი მშენებლის ეფრემ ბერეკაშვილის მოწაფეები. მაგ., ეფრემის ვაზრდილი, ამჟამად მან წლის ქვითხუროს იპოლიტე კვიმსაძის გადმოცემით „პირველი ცოდნაა გამთლელის და მშენებლისათვის გონიო, სისწორეში ერთი ბანალი რო იყოს, ან ერთი ფრჩხილი განსხვავება, სიგრძეზე ერთ სანტიმეტრს მოგვიტანს. ამიტომაა ბანალი და ფრჩხილი მიღებული ზომაში მძიმე საქმისათვის. გონიოს რო დაუდგა ბანალი, ზედ დაადგა შიმშა და გახედო სინათლის შუქზე გახედვით. დიდი სიფრთხილე იყო საჭირო ნალზე მიყვანილი“.

ქვისა და გონიოს ზუსტ დამთხვევას ამოწმებდნენ სინათლის შუქზე გახედვით. დიდი სიფრთხილე იყო საჭირო ხაზების ზუსტად გაკლებაზე: ორი ფრჩხილი, ანუ ორი ფანქრის წვერი, მათი ანგარიშით უკვე ერთ მილიმეტრს შეადგენდა, ამიტომაც ხაზს გარეთ ან შიგნით კვეთა იძლეოდა შესამჩნევ სიმრუდეს თლილი ქვით მოპერანგებულ ტაძრის კედელზე. აქედან გასაკვები ხდება თუ რატომ ანცივიფრებს მწანველს თავისი სიზუსტითა და პარმონიულობით ცადაზიდულ ტაძართა განზომილებაში. როგორც ჩანს, მათი მშენებლებისათვის თითქოს მხატვრული თქმა „ერთი ბეწვი არც მეტი იყოს არც ნაკლებით — სრულიად რეალურსა და მათი საქმიანობისათვის აუცილებელ ხერხს წარმოადგენდა.

ქვის მოჭრის, გამოტეხვის, გადაადგილების, გათლის, თუ მოჩუქურთმების მრავალი საინტერესო და ადგილობრივ, მამა-პაპათა მიერ შემუშავებული საშუალებებისა თუ იარაღების დეტალური აღწერა, აშკარად გვიჩვენებს რომ, ამჟამად



მად ჭოგნარში მოცემულია ძველი ქართული ხალხური ქვითხურობის ტრადიციების მატარებელი ყველაზე მძლავრი ცენტრი, რომლის ეთნოგრაფიული შესწავლა ზეერ რამეს ახსნიდა წარსულ საუკუნეებში მოქმედ ქართველ მკვლევართა გასაოცრად მძლავრ ქვის კვეთის ხელოვნებაზე. მათი ნახელებიც ამჟამად ბერგან მხოლოდ უტყვ მოწმეებად ღა არის შემორჩენილი, როგორც მტრის შემოსევებით საბოლოოდ ამოწვეტილ-გადაშენებული ადგილობრივი ქართველი მოსახლეობის ოდესღაც აყვებულ კულტურის გადმონაშთი.

დღეს ახალი მოწინავე ტექნიკით აღჭურვილი ეპოქის მაჯისცემა ქვის დამუშავების მძიმე პროცესებშიც მძლავრად შეიქრა. ჭოგნარელთა ქვის მადნების ეკლარის უდიდეს საბადოში ქვის მექანიკური ამოხერხვა, გადაზიდვა, დაჭრა და გაშანდაკება გაბატონდა. ქვის ჭიშკრის სვეტები ლითონის სვეტებით იდევნება (საბარგო მანქანების ეზოებში მიმოსვლისას ნაკლები გამძლეობის გამო), ქვის საწინახლები კი მეტწილად იოლად ხელმისაწვდომმა ცემენტის ხსნარზე ნაკეთებმა საწინახლებმა შეცვალა. გრანდიოზული ქვის ბუხრები აღარ უხდება ელიქტრონით განათებულ, გაკრიალებული ხის ავეჯით და რადიო-ტელევიზორით მორთულ დარბაზებს, ამიტომ ძველად ნაჩუქრთმევეს არღვევენ, ახალს კი აღარ ჰქმნიან, რის გამოც ეს ნახელობანი უკვე წარსულის გადმონაშთად იქცა.

ჭოგნარელი ქვითხურონი ამჟამად ვარდისფერი თუ თეთრი ფილებით მოპერანგებულ, ქვის ჩარჩოიანი კარ-ფანჯრით შემკობილ, ახალი ტიპის ნაგებობათა შენებაზე ამკლავებენ ქვის დამუშავების ტრადიციულ ხელოვნებას, საფლავის ქვებადაც სრულიად განსხვავებულ ბრტყელ სტელებს აჩუქრთმებენ, ასე რომ, ქვის ჭიშკრის სვეტები, ბუხრები, საწინახლები თუ სხვა ამგვარი ტრადიციული ნახელობანი უკვე ისტორიას ბარდება და ქრება. ამიტომ საჭიროა მათი სასწრაფოდ შეგროვება და დაცვა ქართული კულტურის საგანძურებში.

ეკლარის რბილი, ადვილად დასამუშავებელი საქანდაკო ბუნების მქონე ქვა, თავისთავად იზიდავს მის გარემოში მცხოვრებ ადამიანებს — ღამისახონ ქვაზე მათი სულიერი თუ მატერიალური სამყაროს ნიშნები. ხუთასზე მეტი კომლიანი სოფ. ჭოგნარის დიდი დასახლების მოზარდი თაობა უკვე 10—12 წლის ასაკიდანვე უალიბდება როგორც მოქანდაკე-მეჩუქრთმე, რომელთა ნახელავი — არაერთი საინტერესო ნიმუში — დაცულია როგორც თვით მოსახლეობაში, ისე რაიონის მხარეთმცოდნეობის სხვა მუზეუმებში.

სამწუხაროდ, ქვის მოქანდაკეთა და მეჩუქრთმეთა ეს შესანიშნავი გარემო სრულიად უყურადღებოდ არის მიტოვებული პროფესიული სწავლების სათანადო ორგანიზების მიერ. ჭოგნარელ ქვითხუროთა შთამომავალი თაობის საგანგებო აღზრდა და სოფელში სპეციალური ტექნიკუმის დაარსება, ვფიქრობთ არაერთ სახელოვან ჩუქრთმის ოსტატს მოგვცემდა, რომელთა ნახელებიც ღირსეულად დაამშვენებდა დღევანდელ გრანდიოზულ ნაგებობათა კედლებს.





ქართული  
ენების ცენტრი



## ხევსურული საფეხნო

ქართულ მთაელთა ძველი ყოფისა და კულტურისათვის დამახასიათებელ მრავალრიცხოვან ძეგლთა შორის, განსაკუთრებული ადგილი უკავია სოფლის ყრილობისათვის განკუთვნილ ნაგებობას, რომელიც საეციანური შენობის სახით საქართველოს მთაში მხოლოდ და მხოლოდ მღვდელ-ხევში (პირიქით ხევსურეთში), სოფელ შატილშია შემონახული და საფეხნოს სახელწოდებითაა ცნობილი. კავკასიონის უღელტეხილის ჩრდილოეთ ფერდობზე, მდინარე არღუნისა და შატილწყლის მონაკვეთზე აღმართულ კლდეზე, არწივის ბუდეცხვით ცად ატყორცნილი სოფელი შატილი — თერთნ წარმოადგენს ხალხური ხე-როთმოდგერების იშვიათ ძეგლსა და დაცვის ობიექტს. დათვის-ჯვრის ძნელი გადასასვლელისა და ველკეთილის გადაღახვის შემდეგ შატილის დიდებული კომპლექსი საოცრებად აღიშნართება ადამიანის წინაშე. შატილი დასახლების იშვიათი ძეგლი და ციხე-სიმაგრეა ხევსურეთში, რომელიც ისტორიულად საქართველოს ჩრდილოეთ მისადგომებს იცავდა. აქ ბუნებრივ პირობებთან შეხამებული ციხე-სახლები ტერასებად იყო განლაგებული მთელ სიმაღლეზე, სადაც ყველაფერი თავდაცვის ინტერესებს ემსახურებოდა. აქ ერთი სახლის ბანი მეორე სახლის ეზოს წარმოადგენდა და ამ „კიბით“ თავისუფლად შეიძლებოდა სოფლის ერთი ბოლოდან მეორეში გასვლა.



შატილი რამდენიმე უბნისაგან შედგება: ანატორი, ქაჭნი, შუასოფელი, ზენუბანი, რომლებსაც ერთმანეთთან ვიწრო გასასვლელი (შარა) აკავშირებს.

სოფლისავე დასაწყისში, შეღმართზე, ე. წ. ჯვარის მამულის მიჯნასთან აღმართულია სასოფლო დანიშნულების ერთსართულიანი პატარა ნაგებობა — საფეხნო, რომელიც ხევსურეთის წარსულში მნიშვნელოვან საზოგადოებრივ როლს ასრულებდა. შატილის საფეხნო სოფლის მამაკაცთა საკრებულო, ნაგებობა იყო და ხევსურეთის სხვა სოფლებში გავრცელებული ღია საფეხნოებისაგან განსხვავებით მას „დაჟვარებული“ ეწოდებოდა. შატილის საფეხნო სიძით მშრალად ნაშენი ნაგებობაა და სამი კედლისგან შედგება. წინა კედელი მას არა აქვს და ეს ღია ნაწილი პატარა ეზოს სახით საფეხნოში შესასვლელია. მას საფეხნოს კარი ეწოდება. საფეხნოს კედლები ფერდობის გამო ზურგისკენ თანდათანობით დაბლდება და ღრმად არის მიწაში ჩამჯდარი. საფეხნოს კარზე კუთხურად აღმართულ კედელზე საგანგებოდ ქისტან დასტურის სკამია გამართული. საფეხნოს ქაზდარი (იატაკი) დატკეპნილი მიწაა, სახურავი კი ბანიანი აქვს. საფეხნოს ჭერს ხის ორი ბოძი აქვს შეყენებული. წინა — საფეხნოს კარის ზღურბლზეა





მოთავსებული და მრავალი „ქკდითა“ დასერილი. (ეს ქკდეები შეტყვევებულენადირების მიერაა ამოკაწრული დახოცილი ნადირის სათვალავად) **საფეხნოს შიგნით მოთავსებულია ფიქალებისაგან გამართული საფეხროსო სკამი, რომელზეც მხოლოდ თავკაცები სხდებოდნენ, საფეხროსო სკამი — შუა კაცებისათვის, ქვის დენგი (თოფის წამლის დასამზადებელი ხელსაწყო) და ორი ხიმუნი (მსხვილფეხა საქონლის ტყავის დასაზელი იარაღი).**



საფრინდაო. სოფ. დარბლო. თუშეთი. 1932 წ.

ძველად შატილის საფეხნოს ორი ძირითადი დანიშნულება პქონდა. პირველყოფლისა, ის წარმოადგენდა სოფლის მამაკაცთა ყოველდღიურ შესაკრებ ადგილს, სადაც დილა-სალამობით და განსაკუთრებით კვირა-უქმში ხალხი გამოუღველად იჯდა... განსაკუთრებული რიდიითა და პატივისცემით სარგებლობდნენ აქ თავკაცები, რომლებიც ხალხში ცნობილი იყვნენ თავისი ცოდნით, ჭკუით, გამოცდილებით, ვაჟკაცობით და მკურმეტყველებით. საფეხნოში ნეკრებილი მამაკაცობა ერთმანეთს უზიარებდა ახალ ამბებს, მეზობელი თემების ქირ-ვარაშსა და სიხარულს, აქ უამბობდნენ მოხუცები ახალგაზრდებს გარდასულ დროთა ამნებს, ჟამთა სიავესა და წინაპართა გმირობასა და თავდადებას, აქ ეცნობოდნენ ისინი შამა-პაპათა ზნე-ჩვეულებებს, ცხოვრების ნორმებს, სიტყვის ძალასა და „ანდრეზებს“, საფეხნო თავისებური სკოლა იყო ხევსური ახალგაზრდობისათვის, რომელიც ძველად მოკლებული იყო სწავლა-განათლების საშუალებას. თავკაცთა გაღვნიით აქ ყალიბდებოდა მოზარდი ხევსურის მსოფლმხედველობა და ადამის ძალით შემტკიცებული საზოგადოებრივი აზრი. მტერთან ბრძოლაში სახელის მოხვე-

ქა დიდად იყო დაუფასებელი ხევისურეთში, საგმირო საქმის ჩამდენს საფეხნოში  
საპატრიო ადგილზე სვამდნენ და „სახელს ულოცავდნენ“.

საფეხნოში შეკრებილი მამაკაცების ერთი ნაწილი ხელსაქმობდა (ტყავს ხელ-  
და, თოფის წამალს ამზადებდა, „მუშს“ გრეხდა, ქალამანს „ასხამდა“). ზოგი სა-  
მომავოს შესრულება (ტყავის დაზელა, თოფის წამლის დანაყვა), საფეხნოში კო-  
ლექტიურ ხასიათს ატარებდა და შრომით ურთიერთ დახმარებაზე იყო დამყარე-  
ბული.

ამას გარდა, საფეხნოსთან სხვა რიგის წეს-ჩვეულებანიც იყო დაკავშირებუ-  
ლი. ახალი წლის ციკლის დღეობათა ერთი ნაწილი საფეხნოში სრულდებოდა.  
„გამცხადება“-დღეს აღიონზე შატილის საფეხნოში 7—ნ წლიდან მოყოლებული  
„უცოლო ახალგაზრდობა (გოგონებს, ისევე როგორც დედაკაცებს, საფეხნოში შეს-



საფრინდაო, ს. დართლო, მთა-თუშეთი, 1965 წ.

ვლა სასტიკად პქონდათ აკრძალული) იკრიბებოდა, თან არაყი და კეცეულები  
მიჰქონდათ „სწორ-სწორთა“ სულების მოსახსენებლად. ამ დღეს ბავშვები საფეხ-  
ნოში მამაკაცებს არ უშვებდნენ. საფეხნოში ძალით შესვლის მსურველს ისინი  
სახეში მიწას მიყრიდნენ და უკუაქცევდნენ. საფეხნოში შეკრებისთანავე ბავშვები  
ცეცხლს „აგზებდნენ“, ტ ა ბ ლ ა თ ს ა ხ ე ლ ს დ ე ბ დ ნ ე ნ, არაყსა და ბატი-  
დან მოტანილ ლუღს სვამდნენ, კეცეულებს შეეჭეოდნენ, ჭიდაობდნენ, ფარაქა-  
ობდნენ, ლუწუკენტაობდნენ. ცეცხლზე ხტუნაობდნენ, შებინდებისას ცეცხლს ჩა-  
უქრობლად ტოვებდნენ და სახლებში ბრუნდებოდნენ.

სოფელში უცხოელ მოსული სტუმარი პირველად საფეხნოში მივიდოდა, სადაც



მას მასპინძელიც გამოუჩნდებოდა. როცა შატილიონთ საფეხნოში სტუმარი შევიდოდა, მოსულს ახალგაზრდებიც და თავკაცებიც ფეხზე წამოუდგებოდნენ და მისთვის გაუმარჯოსო, — ეტყოდა მოსული, — დასხედით, მტერსამც აუდგებით”.

— მოგვიხვე მწვიდობით, — ეტყოდნენ დამხდურნი, მოკითხამდნენ ერთმანეთს „სხვა ხო კარგა კაც, საქონით, ხო არაფერ გიჭირსთ, გადმახე აქ დაჯედღე“. საფეხნოს თავში საუფროსო სკამზე ორი-სამი თავკაცი დაჯდებოდა და გვერდით სტუმარს მოიჯენდნენ. მოსულს კითხავდნენ „ამაზე ხო არაივ თქვენსავ, ავის ხმა ხო არ აავ. თუ ვინ მამკვდარაივ“. — სტუმარი დამხდურებს თავის ამბავს უამბობდა, რის შემდეგაც მას მასპინძელი შინ წაიყვანდა.

გადმოცემით, ძველად შატილიონი საფეხნოში დილაადრიან ფეხგახდილი მიდიოდა და ჯღანს იქ იცვამდა. შატილელებზე ბუდე-ხევსურეთში ამბობდნენ — შატილიონთ საფეხნოში „მუდამ კაც უზის, უმეტეს უფროსნი“. ან „ხევსურს გულ მიუწევს საფეხნოში, სხვაფრივ ცხოვრება ამ კლდეში ძხელი ას“.

საფეხნოს მეორე ძირითადი დანიშნულება იმაში გამოიხატებოდა, რომ აქ ეწყობოდა ხოლმე სოფლის სრულწლოვან<sup>1</sup> მამაკაცთა ყრილობა, რომელიც სოფლის სანეურნეო ცხოვრებისა და თავდაცვის საკითხებს აწესრიგებდა (დედაკაცები არც სოფლის ყრილობას ესწრებოდნენ). საფეხნო სოფლის ცხოვრების ისეთი ცენტრი იყო, რომლის გარეშე ვერც ერთი შატილელი სოფლის საერთო საქმეების მოწესრიგებაში მონაწილეობას ვერ მიიღებდა. შატილში სოფლის ყრილობას, ისევე, როგორც სოფლის ცხოვრებას, თავკაცები ხელმძღვანელობდნენ. თავკაცთა შორის წამყვან როლს „ხატის კაცნი“ ასრულებდნენ, ხოლო მათ შორის განსაკუთრებული გავლენით სარგებლობდა ქისტანი და სტური, რომელსაც ვითარცა თეოკრატიული ხელისუფლების წარმომადგენელს და შატილიონის საგვარეულო ხატის მსახურს, საპატიო ადგილი ჰქონდა გამოყოფილი საფეხნოს კარზე.

სოფლის ყრილობა მსჯელობდა ისეთ საკითხებზე, როგორიც იყო საქონლის სეზონური გაერთიანება და მორიგეობით მწყემსვა, სასოფლო გზებისა და ბიდეების მშენებლობა და შეკეთება, მეზობელ სოფლებთან ურთიერთობის მოწესრიგება, სოფლის თავდაცვა და სხვა ასეთები. ყრილობის წინაშე პასუხისმგებელი თითოეული კომლიდან სახლის უფროსი მამაკაცი იყო. დადგენილების შეუსრულებლობა სოფლის პირის ჩამოხლას ნიშნავდა და მსგავს შემთხვევაში სოფლის წყენა და შეურაცხყოფა უჩრის „საქონ-ნაქონის დარისხებით“ ან მოკვეთით დასრულდებოდა.

ხევსურეთის დანარჩენ ნაწილში შატილისაგან განსხვავებით სასოფლო საკრებულო ადგილები ღია ცისქვეშ იყო გამართული სოფლის ცენტრში ან ხატის მახლობლად (ზარადის გორი ბაკალიგოში, სახვევი გორი — ბისო ხახმატში, შუკუნ კარი — ჭორმეშაში და ა. შ.).

საფეხნოს პარალელები სხვა ქართულ მთიელებშიცაა ცნობილი. ასეთებია მოხვეური ერობა, რომელიც ძველ ქართულ ერისკრებას მოგვაგონებს, თუშური

\*. სრულწლოვანად ხევსურეთში ითვლებოდა 14-15 წლის ჰაბუკი, რომელსაც იარაღის ტარება და თასის დალოცვა შეეძლო.

საქართველოს  
საქართველოს  
საქართველოს

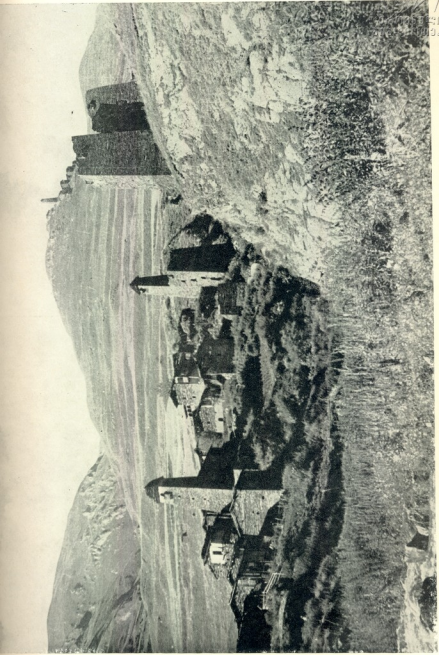

საქართველოს მთიანეთში, 1965 წ.

გეგმე და საანჯრო. სვანური სუიფ და სოფლობ, რაჭული სანახშო და  
 აღსანიშნავია აგრეთვე ჩრდილო კავკასიის ხალხებში დამოწმებული ანალოგიური  
 ინსტიტუტები (დიდოური ვუდეკანი, ოსური ნიხასი, ჩაჩნური ფპიელ და სხვ.). მა-  
 შაკაცთა აშგვარი საკრებულოები ძველი ცივილიზაციის მქონე სხვა მრავალი ხალ-  
 ხის ყოფაშიცაა დამოწმებული.



ქრ. კასტელის ჩანახატები XVII ს.—ერთსართულიანი ნაგებობები

\*. როგორც ჩანს, მაშაკაცთა კლუბის მსგავსს დაწესებულებას უნდა აღნიშნავდეს ძველი  
 ქართული ტერმინი „საკანშრაბოი“ რაც საბას ეანმარტებით სალაპარაკო სახლს ნიშ-  
 ნავს. სალაპარაკო ადგილები ცნობილია აგრეთვე ძველ თბილისში „სალაყბოს“ სახით, სვანეთში  
 „ლანყავალ“-ის სახით და ა. შ.).



## მთა-თუშეთის ციხე-ნაგებობათა ორნამენტები

მთა-თუშეთი, კავკასიონის მთიანეთის ერთ-ერთი უღამაზესი და უმდიდრესი კუთხე, მდიდარია თავისი ძველისძველი ტრადიციებითაც. დიდი იყო მისი როლი ქართულ ფეოდალურ სახელმწიფოში: მთა-თუშეთის კარგად განვითარებული მეურნეობა, განსაკუთრებით მესაქონლეობა, მეტად მნიშვნელოვან ეკონომიურ ღირებულებას წარმოადგენდა. ასევე მნიშვნელოვანი იყო თუშების დახმარება გარეშე მტრების წინააღმდეგ ბრძოლაში, რადგან თუშეთი პირველ ბურჯად იდგა მტრულად განწყობილ მაჰმადიან კავკასიელ მთიელთა სათარეშო გზაზე.

ასეთი ინტენსიური შრომისა და გამუდმებული ბრძოლის პირობებში შემუშავდა თუშეთის ისტორიული და კულტურული სახე. სწორედ გამუდმებული საბრძოლო მზადყოფნის გამოა ყველა ხეობის გადასახედაზე, მოხერხებულ ფერდუ თუ გორის წვერზე წამომართული საგუსაგო კოშკები და სიმაგრეები. გამაგრებულ ადგილებს წარმოადგენდა თვით სოფლებიც, რომლებიც თავიანთი აგებულებით სავსებით იყვნენ შეგუებულნი არსებულ სამეურნეო და პოლიტიკურ ვითარებას, თუმცა უკანასკნელ ხანებში, რაც მთაში მშვიდობა დამყარდა, ნაგებობებმა საგრძნობლად იცვალეს სახე და დაკარგეს ძველებური მეომრული იერი.

ამჟამად მთა-თუშეთში ხალხი საცხოვრებლად მხოლოდ ზაფხულობით ადის. გვიან შემოდგომაზე, როცა ცხვარი უკვე გარკეილია ზამთრის საძოვრებზე, მთელი მხარი ცარიელდება და მხოლოდ რამდენიმე სახლიდან თუ ამოდის კვამლი. ამიტომ, რომ კარ-მიდამოს ძველებურად ვეღარ უვლიან და სანახევროდ მიტოვებული სოფლები ინგრევა და პარტახდება. მთა-თუშეთში მრავლად შეხვდებით მიტოვებულ სახლებს, რომელთაც პატრონები საერთოდ აღარ აკითხავენ. ბევრ მათგანს სახურავი უკვე ჩაქცევია, კედლების წყობა დარღვეულია და თავიდან ბოლომდე მიუყვება ბზარი. ასეთ მიტოვებული სახლების პატრონებს თუშები ხუმრობით „ქინჰარამოსულებს“ ეძახიან, რადგან მოუვლელი კარ-მიდამოზე კაცის სიმაღლე ჭინჭრის რაყა ბიზინებს.

ყველა ამ სამწუხარო მოვლენის მიზეზი უგზობაა. მთა-თუშეთში დღესაც ძირითად ტრანსპორტს ცხენი წარმოადგენს და ამიტომ მეტად ძნელი საქმეა მოსახლეობის საშენი მასალითა და სათბობით მომარაგება, რის გამოც ზამთრობით მთად დარჩენილები ნშირად მიტოვებული სახლების ხის ნაწილებსა და ძველებურ, შესანიშნავად ორნამენტირებულ ავეჯს იყენებენ შესად. ამიტომ მიმდინარე წელს მთა-თუშეთში მომუშავე ეთნოგრაფიულ ექსპედიციას საკმაოდ ძვირად ზედმოდ ძველებური ავეჯი, თუმცა, როგორც ეს შემორჩენილი ნიმუშებითა და ხნიერი ხალხის სიტყვიდან ირკვევა, ხის მხატვრული დამუშავების ხელოვნება მთა-თუშეთში მეტად მაღალ დონეზე მდგარა. სამწუხაროა, რომ ეს ძეგლები სამუდამო გაქრობის გზაზე დგანან.



საქართველოს  
საქართველოს

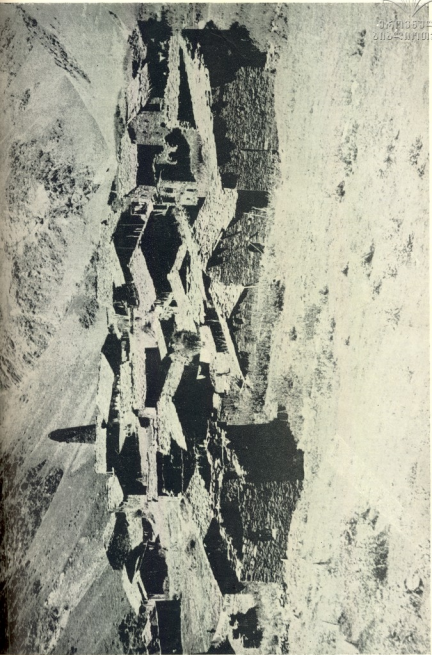

საქართველოში არსებული მონუმენტები



თუშური ორნამენტი წარმოადგენს ჩვენს მთიანეთში გავრცელებული გეომეტრიული დეკორატიული ქარგის ერთ-ერთ ნაირსახეობას, რომელიც მრავალწი შიეიკავს ასტრალური ხასიათის, ანუ ვალმერთებული ციური სხეულების სიმბოლოებს. ასეთი სიმბოლოები მართო ორნამენტში კი არ გვხვდება, არამედ ისინი ხშირად დამოუკიდებელი სიმბოლო-ნიშნის სახით არიან წარმოდგენილი სხვადასხვა დანიშნულების ნაგებობებზე. განსაკუთრებით გავრცელებულია მრავალგვარი წრები, ჯვრები, ოთხკუთხედეები, ნადირობის სცენები, ხაზოვანი სტალით შესრულებული მხედრების გამოსახულებანი, რომელთაც თავი წრის სახით აქვთ ვადმოციმული. — ეგრეთწოდებული ჯვარკაცები. თითოეული მათგანი გარკვეულ რელიგიურ სიმბოლოს წარმოადგენს თავისი დამოუკიდებელი შინაარსითა და დანიშნულებით. მაგრამ ხალხს სადღეისოდ მათ შესახებ ბევრი რამ აღარ ახსოვს და მხოლოდ მხატვრული ტრადიცია შემოუნახავს. ასეთი გამოსახულებანი მრავლად მოიპოვება მთელ მთა-თუშეთში, მაგრამ ჩვენ ამჯერად მხოლოდ სოფელ დართლოს კოშკებზე მოცემულ ნიშნებზე შეგჩერდებით.

დართლო პირიქითა აღაზნის ხეობის ცენტრს წარმოადგენს და ყველაზე უფრო მსხვილი დასახლებული პუნქტია ამ მიდამოში. სოფელი ნაწილობრივ მდინარის პირა ველზეა გაშლილი, ნაწილობრივ კი მთის ფერდობზეა შეფენილი და თავისი განლაგებით მშვენიერ სანახაობას ქმნის. მთელი ამ ანსამბლიდან ერთი თვალის გადავლებით გამოირჩევა სოფლის ყველაზე ძველი და მაღალი ნაგებობები. კოშკები. გარეგნულად ისინი ბევრიო არ განსხვავებებიან მთა-თუშეთის სხვა სიმაგრეებისაგან: ვიწრო სამშყრები სარკმლების მაგივრად, სათოფურები და გორიოი სილუეტი უზარმაზარი მთების ფონზე დაუღიწყარი შთაბეჭდილებას სტოვებს ნახველზე. ერთ-ერთ მათგანს ფასადში ჩაყოლებული აქვს სანი, შესამჩნევად განსხვავებული ფერის საკმაოდ მოზრდილი ქვა. ისინი ერთ პორიზონტალურ მწკრივს ქმნიან ისე, რომ შუა ქვა კედლის ცენტრზე მოდის, ხოლო დანარჩენი ორი ნაპირებზე. მარცხნიდან პირველ ქვაზე გამოსახულია წრე, რომლის ცენტრში ჩახმულია რკალურგევრდებიანი ოთხკუთხედი (რკალები ოთხკუთხედის ცენტრისკენაა შეზნქილი). ასეთივე ოთხკუთხედი მოცემულია მეორე ქვაზე გამოსახული წრის ცენტრშიაც. მაგრამ პირველისაგან განსხვავებით ამ წრეს გარშემო სხივები აქვს შემოყოლებული. მესამე წრე დაფარულია კოშკზე მოგვიანებით მიშენებული ნაგებობით და ზედ გამოყვანილი ნიშანი არ ჩანს, მაგრამ ნიშანი რომ მართლაც არის ამოკვეთილი, ეს უდავოა. ასეთი ნიშნებიანი ქვები მთა-თუშეთის კოშკებზე საერთოდ მაინც და მაინც ხშირად არ გვხვდება, მაგრამ დართლოში სხვა ნაგებობებზედაც არის მსგავსი გამოსახულებანი. ერთ ადგილას კიბეში ჩაშენებულია ძველი დანგრეული სახლიდან წამოღებული ქვა, რომელზედაც კარგად ჩანს ჯვრები და წრები. მეორეგან — სახლის ფასადზე მდიდრულად გაფორმებული წრეა. დართლოს განაპირას, საკრძალავი აკლდამის ფასადზე, დასავლეთის მხრიდან, ამოკვეთილია წრე, რომელიც ალბად მიცვალებულთა მშის სიმბოლო უნდა იყოს. სხვა ადგილას სახლის კედელზე გამოსახულია ნადირობის სცენა, მაგრამ ზემოხსენებული შემკული ქვებისგან განსხვავებით ეს უკანასკნელი ძველის მიხედვით შემუშავებული თანამედროვე მოდელი უნდა იყოს და ამდენად თავისი შინაარსით ნაკლებად საინტერესოა. თუმცა აქაც საყურადღებოა გადმოწაშის ანლებურად გარდაქმნის ცდა.

მიუხედავად იმისა, რომ ასეთი გამოსახულებანი ნაგებობებზე სხვაგან უხვად





არ გვხვდება, გომეწირის ხეობაში, ჩალმასა და ქანჭახოვანში ძველებურ ნივთებზე, უხვად მოიპოვება ანალოგიური სიმბოლოები. ხშირია ჯვარკაცების გამოსახულებებიც.

დართლოს კოშკების სიმბოლოები უსათუოდ ასტრალური შინაარსისა უნდა იყვნენ. მეცნიერებაში კარგად ცნობილია, რომ წრის სახით საერთოდ ციურ სხეულებს გამოსახავენ. ამ გამოსახულებათაგან შედარებით ადვილი გამოსაცნობია მზე, რადგან მას ხშირად განსხივოსნებული წრით გადმოსცემენ, თუმცა ეს წესი გამოინაკლისის გარეშე არ რჩება. ჩვენში შედარებით ნაკლებად არის გავრცელებული ნახევარმთვარის გამოსახულება, რაც ალბად მაჰმადიანობის საპასუხო რეაქცია უნდა იყოს და მთვარესაც ხშირად სრული წრის სახით აღნიშნავენ. ასეთი ვითარება მდგომარეობას ართულებს, რადგან ძნელდება მზისა და მთვარის სიმბოლოების ერთმანეთისაგან გარჩევა. დართლოს კოშკზე ერთი გამოსახულება სხივებითაა გაფორმებული, ხოლო მეორეს ეს სამკაული აკლია, ამდენად საფიქრებელია, რომ აქ მზისა და მთვარის გამოსახულებებთან უნდა გვექონდეს საქმე. წრეებში ჩახატული ოთხკუთხედების მსგავსი ნიშნები ფართოდაა გავრცელებული როგორც ეთნოგრაფიულ ყოფაში, ასევე გვხვდება არქეოლოგიურ მასალაშიც. ოთხკუთხედი — ნიწათმოქმედი ხალხების ორნამენტოებაში დაკავშირებულია ნათესი მინდვრების ცნებასთან. მასთან უძველესი დროიდან დაკავშირებული ჩანს ჯვარიც და ხშირად ეს უკანასკნელი ოთხკუთხედის სხვადასხვა ვარიაციითაც წარმოიდგინებოდა. ჩვენთვის საინტერესო ფიგურის მსგავს ელმენტს ეხვედებით ხევსურების ფარის შუაგულზე და ამ ნიშანს ისინი „გუმბათის ხატს“ უწოდებენ. როგორც ამ ტერმინიდან ჩანს, ხევსურებს ასეთი ოთხკუთხედი ხატად ანუ ჯვარად, ე. ი. ღვთაების სიმბოლოდ აქვთ წარმოდგენილი და მას დაცვის მიზნით ხატავენ ფარზე. თითქმის ასეთი ფორმა აქვს მთიულთა ლომისას ხატსაც. აქედან სავსებით გასაგებია ხდება დართლოს კოშკის გამოსახულებათა შინაარსი: გასხივოსნებულ წრეში, ციური მნათობის სიმბოლოში ჩასმულია „ხატი“, ღვთაების სიმბოლო, რაც ამ ღვთაების „მთვარეულ“ ან „მზიურ“ წარმომავლობაზე მეტყველებს. სხვადასხვა მნათობთა სიმბოლოებს, როგორც ბოროტი ძალისაგან დამცველ საშუალებას, ძველად სახავდნენ სახლებზე, საქონლის სადგომებზე, ავეჯზე, ტანსაცმელზე და სხვა.

ამდენად დართლოს კოშკის გამოსახულებანი ქართველთა უძველესი რწმენა-წარმოდგენების ერთ დეტალს წარმოადგენს.

ასეთივე კონცეფციას ემყარება ჯვარკაცებისა და ჯვრის მსგავსი მხედრების გამოსახულებანი. ამ ფიგურებში მთელი სხეული, როგორც ადამიანის, ისე ცხენისა, ხაზოვანი სქემის სახით არის წარმოდგენილი, მაგრამ თავს ყოველთვის წრიული ფორმით გადმოსცემენ წრით, ანუ ციური სხეულის სიმბოლოთი ადამიანის თავისა და პირისახის გადმოცემა მეტად გავრცელებული მოვლენაა როგორც კავკასიაში, ისე მსოფლიოს მრავალ ძველ კულტურაში. ლაზურ ორნამენტში ვხვდებით ადამიანის სახის მეშვეობით მნათობთა გადმოცემის ცდას, მაგრამ არის შემთხვევები, როცა მნათობის სიმბოლოთი ადამიანის სახეს გადმოსცემენ. საქართველოში მსგავს გამოსახულებებს ვპოულობთ დედაბომბებზე, სკამლოგინებზე და სხვ. მთელს კავკასიაში იცოდნენ თოჯინების პირისახის მნათობის ფორმით გადმოცემა და ეს წესი საკმაოდ გავრცელებული ჩანს თუშეთშიც. ამავე პრინციპზე მზადდებოდა



## ციხის ნაშალი

(ხალხური)

გამათქვი ციხის ნაშალო:  
რა დრო გაქვ გამოვლილიო?  
ან ვისგან ანაგები ხარ,  
ან ვისგან ჩამოშლილიო?  
ხევსურეთ ვინ განასევდა,  
შენზე ვის ედგვს ჭირნიო?

ციხემ თქვა ერთი სიტყვად  
ძალიან გასაკვირიო:  
შალვაის ანაგები ორ,  
სინის ჩამიდგა ძირიო,  
დღეს-ღამეს მყარაულობდეს,  
მშვილდს აჩქამებდეს გმირნიო.  
სმლის ქნევა, ფარის ფარება  
რაოდენ გამამივლია!  
ჩემი კალთა და ფურდები  
სრუ სისხლით ჩამოსვრილია,  
მტერ მყავდა დაუთვალავი,  
მანმათ ვინღაც ი გმირიო.

პატარან იყვნენ ხევსურნი  
მაგრამ არ იყვნეს ცუდანი,  
უწინ არ სქონდათ თოფები,  
ჭყოოდეს მშვილდნი რქისანი.  
ჩამაზდიოდეს ციხესა  
ნაგლეჯნი მაკრატლისანი.

მშვილდს საბამ აღარ უძლებდა,  
ვადან ცვდებოდეს სმლისანი.  
სისხლის სმა იხალიზებდა,  
გაღონ იბრძოდეს გმირთანი.  
ხანდიხან წავიმარჯვდი,  
ვლივნიდი ჯარნი მტრისანი.  
ქანვედა სისხლი მინდორთა,  
რუენ ივსებოდეს წყლისანი.  
აივსნენ ვკალდამანი,  
მკვდართ არ წვდებიან მიწანი...

წვიმის რიტუალში ხმარებული თოჯინა „ლაზარე“ და ბავშვების სათამაშო თოჯინები.

რითი უნდა აიხსნას ასეთი დამთხვევები? რელიგიის ისტორიაში კარგად ცნობილია, რომ გარკვეულ პერიოდში ღვთაებები არ იყვნენ წარმოდგენილი ადამიანის სახით და მათი ადამიანთან დამსგავსება შედარებით გვიან მოხდა. ჩვენი მაგალითების ძირითადი პერსონაჟი, ადამიანის სახიანი მნათობი თუ მნათობისებური თავიანი ადამიანი არის ასტრალური ღვთაება, რომლის „გაადაშიანება“ ჯერ არ დასრულებულა და ამდენად კიდევ აქვს შერჩენილი თავისი პირვანდელი სახის ელემენტები. აქედან შეიძლება ვივარაუდოთ, რომ რიგი თოჯინებისა ადრე ასტრალურ ღვთაებებს გამოსახავდნენ და მოგვიანო ხანაში ქრისტიანობის გავლენით სავსებით შენაარსდაკარგულნი. საბავშვო სათამაშოებად ქცეულან.

ამდენად აშკარაა, რომ ჯვარკაცები სავსებით კონკრეტულ ღვთაებრივ პერსონაჟს გულისხმობენ. მაგრამ კერძოდ რომელსა და რა ფუნქციების მატარებელს, ამის თქმა ადვილი არ არის. მიუხედავად სირთულისა, კავკასიისა და მეზობელი უძველესი კულტურული ხალხების ანალოგიურ რწმენათა შეჯერება მრავალ ბნელით მოცულ საკითხს მოჰფენს ნათელს.

ყველა ასეთი გადმონაშთი მეტად საინტერესოა ქართველთა უძველესი ხარწუნხოების შესწავლისათვის. მათი დროული შეგროვება გადაუდებელ საქმეს წარმოადგენს. რადგან ძველი ყოფის გადმონაშთები ან საერთოდ დაიკარგა, ანდა ამჟამად ითვისანთი თავიანთი მრავალსაუკუნოვანი არსებობის უკანასკნელ დღეებს. მთა-თუშეთში უკვე აღარავის ახსოვს ამ გამოსახულებათა სახელწოდება და კონკრეტული შინაარსი. აღარავის ეშინია ძველისძველი ღვთაებებისა. მაგრამ ჯერ კიდევ არსებობს წარსულის რწმენების საკმაოდ ძლიერი იხერცია, რაც ძველებურ დღეობებსა და რიტუალებში კიდევ იგრძნობა. მიუხედავად იმისა, რომ ეს წესები სადღეისოდ სავსებით გამარტივებულია და მათი მცოდნე პირები მთა-თუშეთს ძლიერ ცოტა შემორჩა. ჯერ მაინც შეიძლება მათი შეშვეობით მრავალ საინტერესო კითხვას გაეცეს პასუხი.

ყოველწლიურად მთა-თუშეთს უამრავი სტუმარი ჰყავს. აქ მოდის სხვადასხვა საპეციალობის ხალხი. მაგრამ ყველას აერთიანებს ჩვენი სამშობლოს კულტურისა და ისტორიისადმი უსაზღვრო სიყვარული. ამიტომ ყველა მათგანის მისწრაფება უნდა გადაიქცეს იმ ძალად, რომელიც დაიცავს მთა-თუშეთს და ამ ძვირფას განმს. მომავალ თაობებს შემოუნახავს.



## მესაქონისა მუცოზი

1963 წელს საპროექტო ინსტიტუტის „საქქალაქმშენ-სახპროექტის“ დირექციამ კავკასიონის მაღალმთიან რაიონის დასახლებების შესწავლის მიზნით ექსპედიცია მიაგვლინა პირიქეთა ხევსურეთში...

ადრინდელ ბრინჯაოს ხანიდან დაიწყო კავკასიონის მაღალმთიანი რაიონების ათვისება და დასახლება, ხოლო ქრისტიანული კულტურით გაწათლენამ ხელი შეუწყო ძლიერი ეროვნული სახელმწიფოს შექმნას, ამ ხანიდან ვიდრე XIX საუკუნის დასაწყისამდე კავკასიონის მაღალმთიან რაიონებში დასახლებული ქართველი ტომების მნიშვნელობა, როგორც მუდმივი საბრძოლო ავანგარდისა და ჩრდილოეთიდან მიმავალი გზების დამცველი გუშაგებისა, კიდევ უფრო გაიზარდა.



სწორედ ამიტომ პირიქეთა ხევსურეთის ხუროთმოძღვრების ჩამოყალიბება, ცხოვრების მძიმე ეკონომიური პირობებისა და ცივი კონტინენტალური ჰავის გარდა, ჩრდილოეთიდან ველური ტომების გაუთავებელმა შემოსევებმაც განაპირობა.

დროთა ვითარებაში საბრძოლო იარაღებისა თუ ტექნიკის განვითარებასთან ერთად, იცვლებოდა დასახლების გეგმარება და ნაგებობების არქიტექტურაც.

ამ თვალსაზრისით მუცოს არქიტექტურული ანსამბლი პირიქეთა ხევსურეთში შემორჩენილი ნასახლარებიდან ყველაზე ძველია, რადგანაც გაუთავებელი სისხლისმღვრელი ომების შედეგად მუცოს მეციხოვნენი მთლიანად ამოუწყვეტაათ, ქალაქი კი გადალწვავთ და ნანგრევებად უქცევიათ 1769 წელს. ამის შემდეგ ციხე-ქალაქში სიცოცხლე არ განახლებულა.

ციხე-ქალაქი მუცო, საკმაოდ რთულ რელიეფზე განაშენებული არქიტექტურული ანსამბლია. მისი თავდაპირველი განაშენიანება ზედა ტერასაზე მომხდარა, იგი მოგრძო ოვალური ფორმისაა. ჩრდილოეთის მხრიდან დაცულია თორღვის კოშკით, ხოლო სამხრეთის მხარე განაშენიანებულია ციხე-სახლებით. ციხე-ქალაქს აღმოსავლეთის და დასავლეთის მხარეებიდან მიუვალს ხდის ციცაბო კლდის ქარაფოვანი კედლები.

ზედა ტერასის ცენტრალურ ნაწილში აშენებულია, კარგად შენახული პატარა მოცულობის სამლოცველო და საკმაოდ მაღალი სათვალთვალო კოშკი. სამლოცველოს სამხრეთით, ყორე-წყობით შემოფარგლულ პატარა ეზოს, „ბროლის კალოს“ უძახიან. ბროლის კალოს ტერიტორიაზე აშენებული იყო ციხე-ქალაქის ერთადერთი საუბინბო, რომლის აღდგენას, ვინმე „თორღვის“ მიანერენ.



შტოს პანორამული ხედი არაგვის ხეობიდან

ფოტო შ. კინცაძისა



ქართული  
ენობრივი



ზედა ტერასის არქიტექტურულ ანსამბლში: სამლოცველო და ჩრდილოეთის, ანუ „თორღვას კოშკი“, სასიამოვნო პროპორციით, ხედების ასინეტრიული პოზიციით, ქვების კარგად შერჩეული ფერით და მასშტაბით მუცოს არქიტექტურულ ანსამბლში ყველაზე საინტერესო არქიტექტურულ ნაგებობებს წარმოადგენენ.

მეციხოვნენი ზედა ტერასის განაშენიანებას „ხატის უბანს“ ემახდნენ.

„ქვეათათვანი“ — ქვედა ტერასის არქიტექტურული ანსამბლია. ზედა ტერასის განაშენიანებიდან განსხვავებით, საცხოვრებელი ნაგებობები აშენებულია იმდენად ახლოს, რომ სახლის გარე კედელი გამოყენებულია საბრძოლო ზღუდედ.

ორივე ტერასაზე გაშენებულ საცხოვრებელ ნაგებობათა ღივი ნაწილი ხუთსართულიანია, ზოგან გვხვდება ოთხი ან ექვსსართულიანებიც.

საცხოვრებელ ნაგებობებში, როგორც წესი, პირველი ორი სართული დათმობილი აქვს საქონელს. მას „ქვეათავალს“ ემახიან. „ქვეათავალის“ პირველ სართულზე უმეტეს შემთხვევაში განლაგებულია ბოსელი, ხოლო მეორე სართულზე საცხვრე. იშვიათად, მაგრამ გვხვდება შებრუნებითაც. „ქვეათავალი“-ს პირველი სართულის სიმაღლე 1.75 მეტრს არ აღემატება, ხოლო მეორე სართულის 1.5 მეტრს. „ქვეათავალი“-ს სათავსოების განიავება ხდება პატარა ზომის, ოსტატურად შენობილი სარკმლების საშუალებით. ხუთსართულიან ნაგებობებში მესამე და მეოთხე სართულებს „სახლს“ ემახიან. ისინი საცხოვრებელი სართულებია, მისი ფართი ერთ სართულზე 40 მ<sup>2</sup> არ აღემატება, თუმცა გვხვდება 60 და 70 მ<sup>2</sup> ფართის მქონე „სახლიც“. საცხოვრებელი ნაგებობების ზედა — მეხუთე სართული, „ზეათავალია“. იგი, როგორც წესი, ყველა ტიპის საცხოვრებელ ნაგებობებში გვხვდება. „ზეათავალში“ ინახავდნენ სურსათ-სანოვავის მთელი წლის მარაგს, საშუშაო და საბრძოლო იარაღებს, ხოლო ზაფხულობით ამოჰყავდათ ბავშვები.

„სახლის“ კავშირი „ზეათავალთან“ ან „ქვეათავალთან“ ხორციელდებოდა ქერის ან იატაკის გადახურვაში დატანილ ღობეებზე მიდგმულ ხის კიბეების საშუალებით, რომელთა შორის გვხვდება მორზე ამოკვეთილი საფეხურებიანი კიბეც — უფრო ხშირად „ზეათავალში“ ასასვლელად.

ციხე-ქალაქის ყველა ნაგებობა აშენებულია ადგილობრივი ფიქალით. რომელსაც „სიპ-ქვას“ ემახიან. კედლები ამოყვანილია მშრალი წყობით. თერმოიზოლაციის მიზნით, კედლის წყობისას ფიქალს შორის არსებულ სივრცეებს ავსებდნენ დულაბით, რომელსაც განსაკუთრებული რეცეპტით ამზადებდნენ.

ყველა ნაგებობებში სასინათლო წყაროს, სარკმლები ასრულებენ. ისინი, როგორც წესი, ამოჰყავთ ნაოთხარით. ყველა სართულის სარკმლების სივანე ზღუდართან ვიწროვდება. ზღუდარისათვის მშენებელი ხუროთმოძღვარი — „ყორის ხურო“ არჩევდა მაგარი ჯიშის ფიქალს — „ხოხს“.

ტრადიციულად მესამე სართულის „სახლის“ კუთხეში „ყორის ხურო“ ითვალისწინებდა ცეცხლის კერას, სათანადო ხანძარსაწინააღმდეგო იზოლაციის გათვალისწინებით. ასეთ საცეცხლურს ზევსურეთში „კერას“ ემახიან. კვამლის სახლიდან გაყვანის მიზნით „კერის“ მახლობლად „ყორის ხუროს“ ამოჰყავდა სარკმელი. დანარჩენ სარკმლებზე ბევრად მაღლა, ამიტომ იგი საკვამლე ღიობის ფუნქციას ასრულებდა. ასეთ სარკმელს „საკვამი“ ეწოდება, ხოლო დანარჩენ სარკმლებს, რომლებიც სათავსოს განათებისა და განიავებისათვის ამოჰყავდათ — „შუქუმი“.





იმის გამო, რომ „მუკუმს“, მობინადრეები იყენებდნენ. როგორც სათოფურის თაღდაცვის მიზნით, მის მდებარეობას კედლის სიბრტყეში და პროპორციულად დაკვირვებით თვალსაზრისით განსაზღვრავდნენ.

პირიქეთა ხევისურეთში საცხოვრებელი სახლები იხურებოდა „სიპედა“-თი ან „ჭერხო“-თი. „სიპედა“ — ფიქალის საკმაოდ ფართე ნაჭრებისაგან დაწყობილი. დაბალი ქანობის მქონე სახურავია. ხოლო „ჭერხო“ ჩვეულებრივი ბანია, რომლის მკარედი ნაწილი — ბანზე ასასვლელი. ფიქალის სახურავით იხურება

ციხე-ქალაქის ყველაზე დაბალი ტერასა „შაკეთეს ველი“ — მუცოს სამაროვანია. აქ არსებული ძეგლები აგებულია გმირი მეციხოვნეებისა და ხევისპერისათვის.

ციხე-ქალაქის ანსამბლში ქუჩა, ჩიხი შესახვევი თუ კიბეები, რომლებიც საკმაოდ ხშირად გვხვდება ერთმანეთთან დაკავშირებული საიპო, გაპყავდათ ან აშენებდნენ, როგორც თავდაცვით და სატრანსპორტო საშუალებას.

მუცოს არქიტექტურული ანსამბლის მშენებლებიდან ცნობილია მხოლოდ გავა დაიურის და ქორთა მინდიკაურის ვინაობა. მათ XVIII ს-ს ნიწურულსა და XIX საუკუნის დასაწყისში „თორღვას“ დავალებით ააშენეს (თუ განახლეს) სოაიფი ბურჩაშვილის სახლი და თორღვას კოშკი.

თორღვას უცდია ნაქალაქარ მუცოში სიცოცხლის აღდგენა. სათანადოდ აუშენებია ხიდი მდ. არღუნზე და გზა გაუყვანია თუშეთსა და ლეკეთში გადასასვლელად.

თორღვას ცდა მუცოში სიცოცხლის განახლებისა. ამას გამომდგარა, რადგანაც 1820-იან წლებში შაჰილის ლაშქარს თორღვასთან შებრძოლების შემდეგ მუცოში მისი ნამოღვაწარი გადაუწევს და დაუნგრევია. (სოფელ ხონეს მცხ. 120 წლის როსტომ შეთყაურის გადმოცემით).

ციხე ქალაქზე. მომთაბარე ტომების გაუთავებელი თავდასხმების გამო, მეციხოვნეთა ხშირმა მსხვერპლმა და ალბურ ზონაში დასასაფლავებელი ნიადაგის უქონლობამ, მუცოს მეციხოვნენი იძულებული გახდა წინასწარ ეზრუნათ სამლოცველოების მშენებლობაზე, რომლებსაც დიდი ბრძოლების შემდეგ იყენებდნენ, როგორც აკლდამებს. ეს არის იმის მიზეზი, რომ მუცოს ტერიტორიაზე არსებული შვიდი სამლოცველოდან ექვსი დროთა ვითარებაში აკლდამებად გადაუქცევიათ.

პირიქეთა ხევისურეთში პირველად მარტომ დავზვერე — მდ. არღუნის სათაის ხეობა და მისი მიმდგომი ხეობები, ხოლო განმეორებითი გამგზავრებისას ჩემთან ერთად იყვნენ არქიტექტორები: ნ. შავიშვილი, გ. კვიციანი, ე. ცხაკაია, მ. ჩაჩანიძე, შ. თაღუმაძე, დ. ცხაკაია, ა. ბახტაძე, ლ. მემძარიაშვილი. მათ მიერ იქნა შესრულებული ციხე-სახლების, კოშკების, საჯინიბოს აზონეა, ჩახატვა ფოტო და კინოფირზე გადაღება.

ვინაიდან ნაქალაქარ მუცოში სიცოცხლის განახლების არავითარი გარანტია არ არსებობს, ხოლო არსებული ნაგებობანი დროთა ვითარებაში ატმოსფერული გავლენით თანდათან ინგრევა, საჭიროა დროზე მოვასწროთ მათი შესწავლა. არქიტექტორების მიერ შედგენილი ტექ-დოკუმენტაცია — აზომების, ჩანახატების ფოტო თუ კინო ფირის სახით ძვირფასი დოკუმენტია უნიკალური ნაქალაქარის აღსადგენად.



ქართული  
ენობის ეროვნული  
ბიბლიოთეკა



## ჭურღიანების კოშკი

ჭემო სვანეთში, იფარის სოფლის საბუკოს სოფ. ბოგრეშის ზევით, მდ. ენგურის ნაპირას, ქვის დიდ ლოდზე აღმართულია სვანური ოთხსართულიანი ციხე-კოშკი, რომელსაც ადგილობრივი მოსახლეობა „ჭურღიანების კოშკს“ უწოდებს.

ეს სადარაჯო კოშკია. ამას ისიც მოწმობს, რომ ირგვლივ სხვა კოშკები არ არის და არც ნასოფლარის ნიშნებია. ამავე დროს წმ. ენგურის ხეივნი, ორი თე-

მის — იფარის და კალას გზაზე მოთავსებული, ირგვლივ მიდამოს კარგა შორს მანძილზე ზეე-რავს.

კოშკი დღეისათვის კარგ მდგომარეობაშია, თუ არ ჩავთვლით ზემო ნაწილში სასურავთან ახლოს გაჩენილ ბზარს, რაც ქვის წყობაში, უსახურაობით ჩასული და გაყინული წყლის მოქმედების შედეგი უნდა იყოს.

სვანური კოშკი, თავისებურ, განუმეორებელ ტიპს წარმოადგენს. იგი გვეგმაში ოთხკუთხეა, ზევითკენ ოდნავ ვიწროვდება და თავზე, როგორც აუცილებელი პირობა, გვირგვინი აქვს დადგმული. ამ გვირგვინის გარეშე, სვანური კოშკი, როგორც საბრძოლო ერთეული — წარმოუდგენელია, რადგან დანარჩენ სართულებს მხოლოდ თითო-თითო ხერტი აქვს, რომელნიც ან სარკმელს ან კარს წარმოადგენენ, ყველა მხოლოდ ერთ მხარეს არიან მიმართული და ამდაგვარად, გვირგვინის გარდა, კოშკს დანარჩენ სამ მხარეს



სოფ. შეტა. სვანური კოშკი  
ფოტო ბ. ახვლედიანისა

რეს მიმოხილვის შესაძლებლობა არა აქვს. ამიტომაც, ქვემო სართულები მხოლოდ თავშესაფარს წარმოადგენენ.



გვირგვინიანი სართული აღჭურვილია ოთხივე მხრიდან, როგორც წესი, სამსაში საბრძოლო ხერხებით (იშვიათ შემთხვევაში ორი ან ოთხი ხერხებით). კარგად შეიძლება იხრის ტყორცა, სოლო ტყვია-წამლის შემოღების თოფის სროლა და თუ კი მტერი კოშკის ძირს მოუახლოვდებოდა, ეს ხერხები სალოდედაც (მაშკულად) გამოიყენებოდა.

ქურდიანების კოშკი უგვირგვინოა. რაც გვაფიქრებს, რომ იგი დიხანს იდგას უსახურაოდ, მოუვლელი და ატმოსფერული მოვლენებისაგან მას გვირგვინი მოეშალა. ან არადა საშენი ქვის საჭიროებისთვის მას ზედა წყობა მოუშალეს, რაც, სამწუხაროდ, სვანეთის დღევანდელ სინამდვილეში არც თუ იშვიათ მოვლენას წარმოადგენს.

სვანეთის ბუნებას აქ, კოშკის წყალობით, საოცარი სილამაზისთვის მიულწევიან. ნაძვის და ფოთლოვანი ხეებით დაფარულ ენგურის ხეობის ურთიერთ დაფარებულ ორ ვრცელ კალთებს შორის მოშხუის ენგურის აქაფებული წყალი, მის მარჯვენა ნაპირზე ვეებერთელა ქვის ლოდზე ამაყად შემომდგარა ანოლტილი კოშკი, რომელიც საუკუნეების მანძილზე დინჯად და ერთგულად სდარაჯობს არემარეს.

იგი მნახველის ყურადღებას იპყრობს არა მარტო თავისი პროპორციულობით, არამედ თავისი ღუძე-საძირკველითაც, რასაც წყლის ნაპირას „ობლად“ დადებული ქვის ვეებერთელა ლოდი წარმოადგენს, რომელიც სვან მშენებლებს ძალიან ოსტატურად და გამჭრიახად გამოუყენებიათ. ქვითკირის ზედნაშენი ისე ოსტატურად არის შერწყმული ბუნებრივ ქვასთან, რომ იგი ერთ მთლიან დამთავრებულ კომპოზიციურ ნაძერწს იძლევა.

გარდა წმინდა არქიტექტურულ-ესთეტიური აღქმისა, რასაც კოშკი თავისი გარეგნობით ჰქმნის, იგი საინტერესოა აგრეთვე სამშენებლო მდგრადობის თვალსაზრისითაც.

სამშენებლო ხელოვნებაში ცნობილია, რომ იმ ნაგებობებს, რომლებსაც დიდ სიმაღლესთან შედარებით მცირე განივი კვეთი აქვთ, წაქცევის თავიდან აცილების მიზნით სიმძიმის ცენტრი ქვემოდა — საძირკველთან ახლოს უნდა ჰქონდეთ და უნდა ახასიათებდეთ საბავშვო სათამაშოს „ადგა-ბიჭის“ თვისება, ე. ი. ჰქონდეს სულ ცერად დგომის შესაძლებლობა. ამას სათამაშოში აღწევენ ძირში გადაიდებული ტვირთის მოთავსებით, ხოლო ნაგებობებში კი საძირკველების და ხშირად საძირკველთან ერთად ზეძირკველების მასივობით, ე. ი. მონოლითობით.

როგორც ვხედავთ, ზემოთ ნახსენები სამშენებლო ტექნიკის დებულება სვან მშენებლებს კარგად სყოფნიათ და მოხერხებულადაც გამოუყენებიათ. ცხადია, რომ მათ ეს ცოდნა ხანგრძლივი, საუკუნეობრივი დაკვირვების შედეგად ექნებოდათ შექენილი.

ადგილზე დათვალეირებამ დაგვანახვა, რომ ლოდი მართლაცდა ცალკე — „ობლად“ მდგომი ქვაა და არა კლდის ამოშვერილი ქიმი. მისი ზომებია უდიდეს სიკანნი 10 მ., ხოლო მდინარის ნაპირიდან მ მ სიმაღლე აქვს.

კოშკის ქვის ბუნებრივ კვარცხლბეკთან უკეთ გადაბმის მიზნით, ქვის ლოდი-სათვის ზედაპირი კი არ მოუვაკებიათ, არამედ ჩაუკებ-ჩაუსაფეიურებიათ და კოშკი ქვაზე გადაუყენიათ, როგორც ცხენოსანი უნავირზე.

ნაგებობის ასეთი დასმა სავსებით უზრუნველყოფს მას თარაზულ სეისმოურ პიძკების შემთხვევაში. განივ ადგილგადანაცვლებისაგან. ამ სტრიქონებით მკითხველს გვინდა გავაცნოთ სვანური ხალხური მშენებლობის ერთ-ერთი ხერხი. კერძოდ, თუ როგორ ხელსაყრელადაა გამოყენებული ბუნებრივი პირობები კოშკისათვის ფუძე-საძირკვლის შესაქმნელად. ამავე დროს, ინტერესსმოკლებული არ იქნება ლეგენდა,\* რომელიც ქურდიანების კოშკის ფუძე - საკირკველთან არის დაკავშირებული.



ქურდიანების კოშკი, სოფ. პ.ვრეშა

„ტყის კაცები — დევები ძველად სვანეთში, მიუვალ ტყეებში ცხოვრობდნენ. ერთ-ერთმა დევმა, რომელიც კალის და უშგულის თემებს შორის არსებულ ტყე-ღრეებში ბინადრობდა, შუა-კაცები გაუგზავნა უშგულის წმ. ლამარიას და სთხოვა ცოლად წაყოლა. („ლამარია“ — სვანურად წმ. მარიამს, ე. ი. „ღვთისმშობელს“ ნიშნავს და ესიტყვება კათოლიკურ „მადონას“, ამავე დროს უნდა ვიფიქროთ, რომ ქართული სახელი „ლამარია“ — ლამარიადან უნდა წარმოდგებოდეს). ლამარიამ ეს ამ-

ბავი შორს დაიპირა და დევს უარი შეუთვალა. დევმა ხელმოკრედ გაუგზავნა შუამავლები, მაგრამ დევი მკორედაც გაწბილებული დატოვა. მან შესამედაც სცადა ბედი და ხელახლა გაგზავნა მოციქულები, თანაც შეუთვალა, თუ არ ვაპოოყვები ცოლად, მაშინ ენგურს დაევაგებებ და დაგახრიობო. მაგრამ მუქარამ ვერ გასჰრა

\*. ეს ლეგენდა მოიხსენე კალის სოფსაბჱოს სოფ. ვინჩაშის მცხოვრებ იროდი ივანეს ძე ხარბიანისაგან 1959 წ. 24 სექტემბერს. ლეგენდის ვარიანტები მოყვანილი აქვს ეგნატე გამბილიანს თავის წიგნში — „ძველიდა ახალი სვანეთი“. თბ. 1925 წ. გვ. 128.



და ამჯერადაც შუამავალი უკან ხელცარიელი დაბრუნდნენ. გაწვილებული და გაბრაზებული დევი თავის მეჭარის შესრულებას შეუდგა და ჯეიპის (ქვემოთ) ასე უწოდებენ ადგილობრივი ენგურის სათავეს, სადაც ენგურის ხეობის დასრულებული კალთები ერთი-მეორეს წინ გამოსოლილი არიან და მართლაცდა ციკლოპურ წყობის შთაბეჭდილებას სტოვენენ. მან მართლაც შესძლო ჯეიპის აგება და წყლის დაგუბება, როცა წყალი მიადგა წმ. ლამარიას ეკლესიას, (უშვულის თემის სოფ. ჩაქაში მდებარეობს) ლამარია შეეჭირიანდა და წმ. კვირიკეს შეუთვალა „თუ რამე შეგიძლია, მიშველო“.

წმ. კვირიკეს და ივლიტეს ეკლესია იმყოფება კალის თემის სოფ. ხეს პირდაპირ მთის კალთის ძალად ქიზზე, რომელსაც ლაგურკას უწოდებენ და სვანეთში ერთ უძლიერეს და საყოველთაო სათაყვანო წმინდანად ითვლება. წმ. კვირიკე შემოთვალა — „ნუ გეშინია, შენი მხრიდან ყოჩი გამოუშე, ხოლო მე აქედან ვაცს გამოვუშვებ და ერთიანი ძალით ჯეიპის დაეანგრევთ“-ო. სვანების განმარტებით, წმ. კვირიკემ ზემოდან ყოჩი იმიტომ შეარჩია, რომ ცხვარს წყლის არ ეშინია და კარგად გასცურავს, ხოლო ქვემო მხრიდან კი ვაცი, რადგან თხა კლდეზე კარგი მოსიარულეა და, ჯეიპის ქვემოლ ხომ სიმშრალე იყო.

მართლაც, დათქმულ დროს ორივე მხარენ გაუშვა ყოჩი და ვაცი, ხოლო ეს უკანასკნელი გაქანდნენ და დაეჯახნენ ჯეიპის. ჯეიპიმა ერთობლივ იერიშს ვერ გაუძლო და დაინგრა. ლამარია დახრჩობას გადაიჩა. ჯეიპის ნგრევის დროს დევი იყარის მიდამოებში იყო და ჯეიპისათვის მოპოვებულ ორი ქვით უკან ბრუნდებოდა. გზაში ჯეიპის დანგრევა შეიტყო, გაბრაზებულმა ზურგზე მოდებულნი ქვები მოიქნია და ერთი მათგანი „ლამნაში“ ენგურის მარჯვენა ნაპირზე დაეცა, რომელზედაც შემდგომი ზემოდხსენებული ციხე-კოშკი ააშენეს.

ეს ამბავი ერთი მხრივ იმაზე მეტყველებს, რომ ძველად შშენებელ სვანებს მრავალ საუკუნოვან დაკვირვება-გამოცდილების შედეგად გამოუმუშავებული პქონიით სამშენებლო მდგრადობის ინტუიცია. რისი წყალობითაც მათ სიმძიმის ცენტრი მკვეთრად ძირს — საძირკვლისაკენ გადაჰქონდათ, ხოლო ხელსაყრელი ბუნებრივი პირობების შემთხვევაში მათ ოსტატურად იყენებდნენ, რითაც უზრუნველყოფდნენ მაღალი კოშკების დაუნგრევლობას და მრავალი საუკუნეების მანძილზე მათ კარგად შენახვას აღწევდნენ.

მეორეს მხრივ, იგი ეთნოგრაფიული ხასიათისაა. ლეგენდაში კეთილი და ბოროტი საქმეებია დაპირისპირებული. ხალხის სურვილით კეთილი იმარჯვენს, ხოლო ყოჩის და ვაცის მოქმედ პირთა შორის გამოყვანა, უძველესი საქმიანობის — მეჯოგეობის გამოძახილია. მეჯოგე-მწყემსს ყოჩი და, მით უმეტეს, ვაცი ფარის წინამძღოლ-მესვეურად და ძალის მანქანებლად პყავს წარმოდგენილია. ისინი ყოველთვის მოვლილი იყვნენ და ჯოგის სიამაყეს წარმოადგენდნენ.





ბუღა, მარის ენერი, იშხნელები. 1961 წ.

ფოტო ნ. კეცხველისა



1211150  
2024.11.03.11

ქუდაბა, სოფ. ცაიში, 1966 წ.

ფოტო კ. ურფუნიასი



## ქ ე ლ ქ ვ ა

სურათზე თქვენ ხედავთ ორ ძელქვას, რომლებიც დგას სოფ. ცაისში (ზუგდიდის რაიონი) ცხელი აბანოების ტერიტორიაზე. ცხელი წყაროებისგან 50—60 მეტრის მანძილზე. ცაისში ჩაწერილი ლეგენდის მიხედვით კენუელებს, რომლებმაც ცხელი წყაროები აღმოაჩინეს, ამის აღსანიშნავად ამ ადგილზე სამი ძელქვა დარგეს, რომელთაგან ორი დღემდე ცოცხლობს. მესამე, ჯერ კიდევ 1955 წელს იდგა ძალზე დაბერებული. ამ უკანასკნელს ვეღარ გაუძლია ჭამთა სრბოლისათვის და ამჟამად წელს ზევით გადატეხილი მიწაზე დანარცხებული გდია.

ძელქვა თავისი წარმოშობით განეკუთვნება დედაშიწის ახალი ხანის მესამე გეოლოგიურ პერიოდს, რომლის ხნოვანება 50—60 მილიონი წელია. მესამეულის პერიოდში ეს ხე ფართოდ იყო გავრცელებული. ამჟამად იშვიათობას წარმოადგენს და მოიპოვება მხოლოდ ამიერკავკასიასა და იაპონიაში. იგი ლაიინურ ნომენკლატურაში ქართული სახელწოდებითაა შესული.

იგი მაგარი ჯიშის ხეა. რაზედაც მისი ქართული სახელწოდება კარგად მიუთითებს. ძელქვას სახელწოდების ორივე შემადგენელი ნაწილი (ძელი და ქვა) ეკუთვნის ქართული ენის უძველეს ხანას, როდესაც ზოგადი ქართული ენიდან ჯერ კიდევ არ იყო გამოყოფილი სვანური, ზანური და სხვა დიალექტები.

აღსანიშნავია, რომ ქართველი ხალხი ძელქვას იყენებდა სამენ მასალად და სამეურნეო იარაღების დასამზადებლად. სამეგრელოში შემონახულია სახლები, რომელთა საძირკვლის კოჭებად და სარტყლად გამოყენებულია ამ ხის ძელები. აგრეთვე ძელქვიდან ამზადებდნენ ქიშკრის სვეტებს და დურგლის დაზვების ხრახნილიან სამჭირებს და დურგლისავე იარაღებს. სალაშინსა და სხვ. (ქიშკრის სვეტები ივანე კალანდაძის ეზოში, სოფ. ჯუმათი, ლაშეს უბანი. იქვე ხელოსან არტემ გიორგის ძე მითაიშვილის ოჯახში დურგლის იარაღები და, სვანეთში, სოფ. ღობრაში, მულაში გიორგი მარჯანიის ოჯახში (ცნობა მომწოდებელი ვარლამ ართილაყვამ 1 აპრილს 1966 წ.). ამავე ხის მასალიდან მზადდებოდა სახვეწი იარაღის ქუსლი 11 კილა 11 ეში (მეგრულად ჩაფულა, სვანურად ბერ). ძველ დროში, როდესაც სახვეწი იარაღი მთლიანად ხისა იყო, მისი ქუსლი მაგარი ჯიშის ხისგან უნდა დაემზადებინათ, რომ გამძლე ყოფილიყო და ადვილად არ გაცვეთილიყო.

ცნობილია, რომ სახვეწელ იარაღს ლითონის სახსნი, აგრეთვე ლითონის საკვეთელი, გაუჩნდა მხოლოდ რკინის ხანაში, მანამდე მხოლოდ ხის ნაწილებისგან შედგებოდა. ასეთ ხის სახვეწელ იარაღს სუმერულად (ძვ. წ. 3000 წ.) ეწოდებოდა გიშაინ, რაც ნიშნავს ხის იარაღს. ჩვენში ძელქვისგან დამზადებულ ქუსლით

აღჭურვილ სახვინელ იარაღს ხ ა რ ს ა რ ა ლ ი ეწოდება (დამოწმებულია სამტრე-  
დიისა და ჩოხატაურის რაიონებში).

ძელქვის იმვითად შემონახული ეგზემპლარების აღრიცხვას უკავშირდებიან  
აწარმოებს აკად. ნ. კ ე ც ხ თ ვ ე ლ ი. საჭიროა ამ იწვეითი ჯიშის დაცვა და  
მოშენება. მას ლამაზი მერქანი აქვს და გამძლეა.

ს. ცაიშის ძელქვების სურათი მოგვაწოდა ეკონომისტმა ვახტანგ თედოს ძე  
სახოკიამ.





რუსუდარ ზმირდწითილი

არქიტეტორ-რესტორატორი

### ანჩისხატის რესტორაციი

ამა თუ იმ ქალაქის ხუროთმოძღვრულ სახეს, ზისი ისტორიის სხვადასხვა ეტაპზე, პქმნიახ იმ დროს აგებული შენობები, ბევრია მსოფლიოში ისეთი ძველი ქალაქი, რომლის მშენებლობის ისტორიის წაკითხვა ადვილია, ისე სრულადაა ის წარმოადგენილი სხვადასხვა ეპოქის ნაგებობებით, რომლებიც მის ქუჩებსა და მოედნებს ამკობენ. სულ სხვა მდგომარეობაა თბილისში, მიუხედავად იმისა, რომ მან დღემდე შემოინახა მხოლოდ მისთვის დამახასიათებელი იერა და განუმეორებელი ინდივიდუალობა. იგი საოცრად ღარიბია ძველი ნაგებობებით, ნათი რიცხვი ათსაც არ აღწევს, თუ არ ჩავთვლით XVIII და XIX სს. შენობებს. ხოლო ეს მრავალჯის გადაკეთებული და აღდგენილი ძეგლები, მცირე გამოჩაყლისით, სრულიად აღარ ჰგებან იმ ნაგებობებს, რომლებიც ოდესღაც ამშენებდნენ ჩვენს დედაქალაქს.

ასევე გადაკეთებული და გამოცვლილი იყო თბილისის ერთ-ერთი უძველესი ნაგებობა, ანჩისხატის ეკლესია, შემონახული თავისი ორი XVII და XIX სს. სამრეკლოთი, შავთელის ქუჩის № 5/7 სახლების მკიდროდ დასახლებულ ეზოში.

ჯერ კიდევ 1936 წ. აკადემიკოსმა გიორგი ჩუბინაშვილმა, ეს ძველი გეგმისა და ზოგიერთი ელემენტის ანალიზის საფუძველზე დაათარია VI ს. დასაწყისით და გამოთქვა მოსაზრება, რომ ეს უნდა ყოფილიყო „მოქცევაი ქართლისაი“-ში მოხსენებული წმ. მარიაშის ეკლესია, აგებული ვახტანგ გორგასლის შვილისა და მემკვიდრის დაშის დროს, რომელსაც წილად ხვდა, მცხეთიდან თბილისში გადმოტანილ ქართლის დედაქალაქის მშენებლობის დამთავრება.

გასაგებია თუ რა მნიშვნელობა უნდა ჰქონოდა ამ ნაგებობას როგორც ქართული ხუროთმოძღვრების, ისე ქალაქ თბილისის ისტორიისათვის. ამიტომ როდესაც მზადება დაიწყო თბილისის 1500 წლისთავისათვის, ანჩისხატი უწყყანოდ შევიდა შესასწავლ და შესაკეთებელ ძეგლთა სიაში.

სამუშაოების დაწყებამდე ანჩისხატის ეკლესიას შემდეგი სახე ჰქონდა. თავისი გარე მასებით, ეს იყო სამნავიანი ბაზილიკა უფრო განიერი და მაღალი, ვიდრე გვერდების, ცენტრალური ნავით, რომელსაც ზევიდან დაშენებული ჰქონდა ბაზილიკისთვის და, საზოგადოდ, ქართული ძეგლისთვის სრულიად უცხო, გეგმით მრგვალი ცრუგუმბათი, ნახევრად სფერული სახურავით და ყრუ სარკმლებით. ეკლესიის დასავლეთის ფასადს თითქმის მთლიანად ფარავდა მრავალსართულიანი ყოველგვარ მხატვრულ ღირსებას მოკლებული XIX ს. სამრეკლო. სამხრეთის ფასადს ჰქონდა ორ რივად განლაგებული სრულიად თანამედროვე ფანჯრები და პატარა, თუნუქით აკრული კარი. ამაზე უფრო მოსაწყენი იყო მისი ჩრდილოეთის

ფასადი. მხოლოდ აღმოსავლეთის ფასადს ჯერ კიდევ შერჩენოდა ძველი იერო, სა-  
 კურთხევლის უზარმაზარი, ნალისებური თაღიანი სარკმლის წყალობით. ამაზე მეტად არამეტყველი და ეკლექტიკური იყო მისი შიდა ტანსაცმელი.  
 წყვილი, გეგმით მრგვალი, დაბალი, გაჯით შელესილი და ზეთის საღებავით შეფე-



ანისხატი. 1683 წ. მხატრობა გახსნილი 1814 წ.  
 მხატრობის ქვეშ

რადებული სვეტი, ჰყოფდა ნავეს ერთმანეთისაგან. ყოველ წვეილ სვეტს ეყრდნო-  
 ბოდა სამ-სამი სხედასხვა სიდიდის და მოხაზულობის თაღი. ეკლესიის აღმოსავ-  
 ლეთის ნაწილი სამნაწევრიანი იყო. ცენტრალური ნაგი მთავრდებოდა გეგმით  
 ნალისებრი აბსიდით, ნალისებურივე კონქით, აბსიდის გვერდებზე სამკვეთლო და  
 სადიაკვნო იყო მოწყობილი, შესასვლელებით გვერდის ნავეებიდან.



კონქს ჰქონდა მაღალი ვერტიკალური შუბლი. მთავარი ნაეი გადახურული იყო შეისრული ფორმის კამარით, გვერდითი ნაგები კი ასეთივე ფორმის ნახტაკ-კამარებით.

მთავარი სივრცის კედლებს, თალებს, სვეტების კაპიტელებს და გადახურვის კამარებს ფარავდა 1814 წ. ზეთის საღებავებით შესრულებული მხატვრობა. თავისი ნახატებით და კოლორით სრულიად უცხო ძველი ქართული ხელოვნებისათვის.

ცენტრალური ნავის დასავლეთის ბოლოში მოწყობილი იყო ხის პატრონიკე შესასვლელით XIX ს. სამრეკლოდან. ფასადის მხრიდან ამ შესასვლელის თავზე, წყობაში ჩადგმული იყო ორი რელიეფიანი ქვა „ჯვრის ამალეების“ კომპოზიციის ფრაგმენტებით.

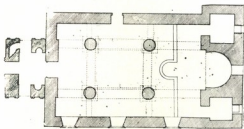

ანჩისხატი. გეგმა გათხრებამდე

იატაკი მოფენილი იყო ფერადი „ტომეტის“ ფილებით.

გახსნის გარეშეც ამ ძეგლს აშკარად ემჩნეოდა სამი სააღმშენებლო ფენა I. VI ს. ბაზილიკა, II. XVII ს. აღდგენითი სამუშაოები; III. XIX ს. გადააკეთებები და მიწაშენები.

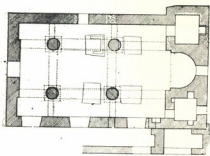

ანჩისხატი. გეგმა გათხრების შემდეგ

ეს უკანასკნელი ფენა ისე საიმედოდ ფარავდა ორ უფრო ძველს, რომ შეუძლებელი იყო თქმა იმისა, თუ სად მთავრდებოდა ერთი და სად იწყებოდა მეორე. ხოლო იმისთვის, რომ გაგვეგო, თუ რა იყო დარჩენილი VI საუკუნის ნაგებობიდან, საჭირო იყო ყოველგვარი მხატვრულ და ისტორიულ მნიშვნელობას მოკლებული XIX ს. ფენის თითქმის მთლიანად მოხსნა.

ამრიგად, 1958 წ. დაწყებულ პირველი რივის სამუშაოებს ძირითადად კვლევითი ხასიათი ჰქონდათ. ეს იყო კედლებიდან შეღესილობის მოხსნა, ძეგლია

შიგნით და მის გარეთ საცდელი შურფების ამოღება და XIX ს. ცრუგუმბათისა და სამრეკლოს დაშლა.



იმის შემდეგ, რაც საცდელმა შურებმა გამოაშკარავეს VI ს. სვეტიცხოვლის ძირკვლები და სამხრეთის მიწაშენის კედლები, ძეგლზე მოწვეულ მკვლევარებს სხდომაზე გადაწყდა იატაკის დადაბლება: ძველ დონეზე და ძეგლის ირგვლივ მიწის დადაბლება დაახლოებით 1,50 მეტრის სიღრმეზე, რათა, რაც შეიძლება სრულად გამოვეჩინა ამ ნაგებობის ყველა შერჩენილი ნაწილი.

ამრიგად, პირველი რიგის სამუსაოების დამააგრების შემდეგ, ძეგლი წარმოგვიდგა გაშიშვლებული წყობით, რომელზედაც კარგად ჩანდა საზღვარი ორ საღმშენებლო ფენათა შორის. გამოირკვა, რომ კარგად გათლილი, დიდი ზომის მოყვითალო ფერის ტუფის კვადრებიდან VI ს. აგებული ბაზილიკისაგან დარჩენილია თითქმის ყველა კედლები, გადახურვის კამარების ქუსლების დონეზე, გარდა ცენტრალურ ნაეის გრძივი კედლების დიდი ნაწილისა. სვეტებიდან დარჩენილი იყო მხოლოდ დასავლეთის წყვილის ბაზენა და საძირკვლები, ხოლო ორ დანარჩენ წყვილისაგან, მხოლოდ საძირკვლები. თალებიდან, რომლებიც ამ სვეტებს ეყრდნობოდნენ, დასავლეთისა და აღმოსავლეთის კედლებთან შერჩენილი იყო კაპიტელები და აშკარად გამოვლავებული ნალისებური ფორმის ოთხივე ნაპირა თაღის მოხაზულობის მეოთხედი, ძველი იყო აგრეთვე აბსიდის კონქიკ და მის ზემოთ წყობის ერთი რიგი. ბუნებრივია, რომ მთელი ეს VI ს. წყობა ძალიან იყო დაზიანებული, ზოგიერთი მისი უბანი კი მთლიანად განადგურებულია გვიანი კარ-ფანჯრების მოწყობის დროს. მიუხედავად ამისა, მან შემოინახა უამრავი ნაშთი ძველი ელემენტებისა, რომელთა ანალიზი ამ ნაგებობის პირვანდელი სახის აღდგენის საშუალებას გვაძლევდა.

როგორც ირკვევა, ბაზილიკა XVII ს. აღდგენითი სამუსაოების დაწყებისათვის ისეთი დიდი ხნის დანგრეული უნდა ყოფილიყო, რომ მისი სახელიც კი მივიწყებული იყო. XVII ს. მოუხდათ ხელახლა აშენება: სვეტებისა (ორი წყვილის სამის მაგიერად), მათზე დაყრდნობილ თალებსა (ძველი თალების ნაშთების გამოყენებით), კედლების ზედა ნაწილებსა და ყველა გადახურვებსა. ყველაფერი რაჟ გაკეთდა XVII ს. შესრულდა ამ ეპოქისათვის დამახასიათებელ ფორმებში და იმ დროს გავრცელებულ მასალით — აგურით. ეს სამუსაოები ხასიათდება საღი მიდგომით საქმისადმი და პატივისცემით ამ ძეგლის მიმართ. ამ სამუსაოების შედეგად შექმნილი შიდა სივრცე, მართალია განსხვავდებოდა ძველისაგან, მაგრამ იგი მეტად თავისებური და დიადი იყო.

სრულიად განსხვავებული მიდგომა გამოამჟღავნეს ამ ძეგლისადმი XIX ს. მესვეურებმა. ყველაფერი რაც გაკეთდა ამ პერიოდში მიმართული იყო იმისაკენ, რომ როგორმე მიეჩქმალათ ის ძველი, რაც ჯერ კიდევ შერჩენილი ამ ძეგლს. „გაულამაზებინათ“ იგი ისეთი თანამედროვე მასალებით და ხერხებით, როგორცა გაჯის შეღესილობა, ზეთის საღებავები, ტომეტის ფილები და ა. შ. ამავე დროს ძველ VI ს. წყობას უღმობლად სობდნენ ახალ შესასვლელების და ფანჯრების მოსაწყობად.

ბაზილიკის გახსნის შედეგად მიღებულმა მასალამ საშუალება მოგვცა თითქმის უხარვეზოდ აღვედგინა მისი პირვანდელი სახე. გამოირკვა, რომ ეს იყო სამწვინი ბაზილიკა სამხრეთის მიწაშენით, აგებული კარგად გათლილი მოყვითალო ფერის ქვით. ბაზილიკას ჰქონდა სამი წყვილი — გეგმით უვარისებრა სვეტი. ამ სვეტების ყოველ მწკრივს ეყრდნობოდა ოთხ-ოთხი ნალისებურა ფორმის თაღი. დასავლეთისა და ჩრდილოეთის შესასვლელებს ჰქონდათ ნალისებური:

მოყვანილობის ღია ლიუნეტები, სამხრეთის კარს კი, რომელიც კარიბჭეში გადიოდა, ლიუნეტი არ ჰქონდა, ხოლო ფასადის მხრიდან არქიტრავეზე გამოკვეთილი იყო „ჯვრის ამაღლების“ კომპოზიცია, რომლის ფრაგმენტი XVII ს. დასავლეთის ფასადის წყობაში უხმარიათ.

სამხრეთის ნავს სამი დიდი ნახევარწრიული ფანჯრის მაგივრად ჰქონია ოთხი სწორკუთხა სარკმელი, ორი მათგანი გამოჩნდა ძველი წყობის ფარგლებში შელესილობის მოხსნის შემდეგ. ძველი გადახურული უნდა ყოფილიყო არა შეისრული ფორმის კამარით, როგორც ახლა, არამედ ნახევარწრიული კამარით ნალისებური საბჯენი თაღებით.

და ბოლოს ბაზილიკას ჰქონდა ძალიან დამახასიათებელი ნალისებური თაღებიანი კარნიში, რომლის ერთადერთი ნატეხი აღმოჩნდა დასავლეთ ფასადთან, მიწის დადაბლების დროს, XIV ს. საფლავების ქვეშ.

მიუხედავად იმისა, რომ ძველის გახსნის შედეგად, მოპოვებულმა მასალამ საშუალება მოგვცა ნახაზებზე აღგვედგინა ბაზილიკის პირვანდელი სახე, ამის განხორციელება სინამდვილეში არ იქნებოდა გამართლებული არც მეცნიერული და, არც ეკონომიური თვალსაზრისითა რადგან XVII ს. ფენა ამ ძეგლში წარმოადგენდა გარკვეულ, მნიშვნელოვან საფეხურს მის ისტორიაში და იყო მეტად დიდი, როგორც რაოდენობით, ისე კონსტრუქციული მნიშვნელობით. ამიტომ რესტავრატორების წინაშე მდგარი ამოცანა შეიზღუდა VI ს. წყობის ფარგლებში შემონახულ კარ-სარკმლების აღდგენით და წყობის დაზიანებული ადგილების გამაგრებით, სახურავის შეკეთებითა და ძეგლის კეთილმოწყობით.

იატაკის დაგების დროს, ის ადგილები, სადაც ძველი სვეტების საძირკვლები ჩანდა, ღიად იქნა დატოვებული, რათა მნახველებს თვითონვე დაენახათ ამ ძეგლის პირვანდელი გეგმა.



ანისბატა, სამხრეთის ფასადი სარემონტო-სარესტავრაციო სამუშაოების შემდეგ



ანისბატა, დასავლეთის ფასადი აღდგენა-გამაგრების შემდეგ



სამხრეთ მინაშენის კედლებს კი, რომლებმაც მხოლოდ წყობის 1-<sup>ან</sup> 2-<sup>რივე</sup> შეინარჩუნეს, ზევიდან დაემატა წყობის ერთი დაბალი რიგი, რომელიც მათ შემწვანისაგან დაიკავდა.

საუბედუროდ, ამ მინაშენის აღმოსავლეთის ჰოლოზე დაშენებული ერთოთახიანი კერძო სახლი საშუალებას არ იძლევა ბოლომდე დაეადგნოთ ამ მინაშენის შეტად არაჩვეულებრივი და საინტერესო გეგმა. გარდა ამისა, ეს სახლი თავისი ბალით ძალიან ამწვანებს წვიმის წყლის გადაყვანას ძველის ტერიტორიიდან, ხოლო ამ ბაღში მოწყობილი წყალსადენის ონკანი და კანალიზაციის უქონლობა, ნამდვილ საფრთხეს წარმოადგენს ამ ძველის კეთილდღეობისათვის.

უკეთაა საქმე XVII ს. სამრეკლოს ჩრდილოეთით მდებარე სახლის მობინადრეების გასახლების მხრივ. მათ უკვე მიიღეს ბინები და, იმედია, სულ მოკლე ხანში ამ შესანიშნავი ძველის მთავარი მისასვლელიც წესიერ სახეს მიიღებს.

ამრიგად, ე. წ. ანჩისხატის ეკლესიაზე ჩატარებული კვლევითი და სარესტავრაციო სამუშაოების წყალობით, ქალაქ თბილისის შეემატა VI ს. დასაწყისში აგებული ძეგლი, მთელი მისი დედაქალაქობის ისტორიის უსიტყვო მოწმე, რომელიც ამ თოთხმეტ ნახევარ საუკუნის მანძილზე მასთან ერთად ინაწილებდა ავსაც და კარგსაც.





ივ. ჯავახიშვილი  
აკადემიკოსი

## ქართულ ხელოვნათა საზოგადოების გამგეობას— მოსხენება<sup>1</sup>

ქართულ ხელოვნათა საზოგადოების გამგეობამ<sup>2</sup> და ქართულმა მხატვრებმა საქართველოს საისტორიო საზოგადოების გამგეობასთან ერთად დიდი და საშვილიშვილო საქმე დაიწყეს ნით, რომ ქართულ ძველ მხატვრობის ნაშთების გადარჩენა და გადმოღება იკისრეს. აღფრთოვანება და საქმისადმი უანგარო სიკუარული, რომლითაც მთელის თავის არსებით ნაზახტევეში დაულალავად მომუშავე



მხატვრები (ბ. ბ. ლ. გუდიაშვილი, გ. ერისთავი, მ. თოიძე და მისი ვაჟი ერეკლე, მ. ჭიაურელი და დ. შვეარდნაძე) გამსჭვალულნი არიან, დაწყობილ დიად საქმის ნაყოფიერების სრული თავსმდებია. საჭიროა მხოლოდ შესაფერისი, დროული ხელის შეწყობა და ამას გარდა გარკვეული, მიზანშეწონილი და კარგად გათვალისწინებული სამოქმედო გეგმა.

ამ პატარა მოხსენებით მეც ჩემს თავს ნებას ვაძლევ ასეთი

1. ვაქვეუბო აკად. ივ. ჯავახიშვილის დიდად საყურადღებო მოხსენებას ქართული კულტურის ძველების დაცვის, შეგროვებისა და შესწავლის შესახებ, რომელიც დაწერილია 50 წლის წინათ.

მოსხენება გადმოსცა რედაქციას აკად. კ. კეკელიძის სახ. ქართული ხელონაწერების ინსტიტუტის ივ. ჯავახიშვილის სახ. კაბინეტმა. მოხსენება იბეჭდება დედნის მიხედვით უცვლელად. (რედ.)

2. ქართულ ხელოვნათა საზოგადოება ჩამოყალიბდა 1911 წ. მხატვარ დიმიტრი შვეარდნაძის ხელმძღვანელობით. მოქმედება დაიწყო 1912 წლიდან. საზოგადოების კომიტეტის პირველი თავმჯდომარე იყო გიორგი (გიგი) ღურმიშხანიძის ძე კერული. მდივანი—იოსებ გეგელაშვილი. იარსება საზ-მად გასაბჭოებამდე და შემდეგ გადაკეთდა ხელოვნათა კავშირად. ამის საფუძველზე ჩამოყალიბდა ხელოვნების მუზეუმის ფონდი და ბიბლიოთეკა. (რედ.)



მონაგლისათვის საჭირო სამოქმედო გეგმა შეძლებისდაგვარად გამოვარკვიეთ და ქართველ ხელოვანთა საზოგ. გამგეობასა ვთხოვ განიხილოს იგი და ამგვარად შევუდგინოთ ჯეროვან მსჯელობის შემდგომ თავისი სამოქმედო გეგმა შეიმუშაოს. ხოლო შემდეგ მის განხორციელებას შეუდგეს.

ცნობილია, რომ ქართველ ხელოვანთა საზოგადოებას ერთ-ერთ ნოვარ მიზნად ქართული რივის სელოვნებისა და შემოქმედების აღდგენა აქვს დასახული. ამ მიზნის მიღწევა და განზრახულ წადილის განხორციელება სამის გზით შეიძლება: 1. ჯერ ერთი, ქლ ხელოვნების ძველი ძეგლების შეგროვებით, შენახვით და მეცნიერულ-მხატვრული შესწავლით; შემდეგ 2. თანამედროვე ქლ ეთნოგრაფიული მასალების (შინამრეწველობის სხვადასხვა დარგის საგნების, ავეჯეულობის, ტურქლეულობის და ნიშუშების) შეგროვებით და შესწავლით, დასასრულ 3. ყოველი ხელოვნების უპირველესისა და დაუშრეტელი წყაროს — საქართველოს დიად ბუნების მხატვრული დაკვირვებითა და შემოქმედებითი აღბეჭდვით.

სამივე ზემოაღნიშნული გზა ქლ ხელოვნების აღორძინებისა და აყვავებისათვის ერთნაირად და თანასწორად არის საჭირო, რომ მრავალტოტებიან ბუმბერაზ კაკლის ხესავით ქლ განახლებულ სელოვნებას ფესვები ღრნად და მკერად ჰქონდეს გამდგარი, თანაც იმ მრავალფეროვანებისა და თავისებურობით იყოს შემკული, რომელიც ყოველ ხელოვნებას დაუქნობელს მშვენიერებას და ფასდაუდებელ ღირებულებას ანიჭებს ხოლმე.

საქართველოს ბუნებისა და მცხოვრებთა მხატვრული დაკვირვება და აღბეჭდვა წმინდა ხელოვანთა საქმეა და ამ დარგში თვით ქართველ მხატვრებმა უნდა გამოარკვიონ, რა და რა ხელშემწყობი დაწესებულება და სად უნდა შეიქმნას, ან რა ღონისძიება უნდა იყოს ნახმარი, რომ ამ მიზანს საუმჯობესოდ მიადლონ.

ეთნოგრაფიული მასალებისა და ქლი შინამრეწველობის ნიშუშების შეგროვება ქლ საისტორიო-საეთნოგრაფიო საზოგადოებასაც<sup>1</sup> აქვს თავის მთავარ მიზნად დასახული და ნაწილ-ნაწილ საჭირო მასალებს აგროვებს კიდეც. ამიტომ ამ დარგში ქლ ხელოვნებათა საზოგადოებამ ხსენებულ საისტორიო საზოგადოებასთან შეთანხმებით უნდა იმოქმედოს, რომ ორმა საზოგადოებამ ერთსა და იმავე საგანს ტყუილ-უბრალოდ არ შეალიოს თავისი ძალა.

ხოლო რაც ქლ შინამრეწვეულობის აღდგენას შეეხება, ეს როგორც ვიცით ქლ სამეურნეო საზოგადოებასაც<sup>2</sup> აქვს თავის ერთ-ერთ მოვალეობად მიჩნეული, ამიტომ ამ დარგში საქმის ნაყოფიერებისათვის აუცილებლად საჭიროა ქლ ხელოვანთა საზოგადოება ქლ სამეურნეო საზოგადოებასთან წინასწარვე შეთანხმდეს.

<sup>1</sup> ქართული საისტორიო-საეთნოგრაფიო საზოგადოება დაარსდა 1907 წ. მისი პირველი თავმჯდომარე იყო ექვთ. თაყაიშვილი (რედ)

<sup>2</sup> ქლ სამეურნეო საზოგადოება 1915 წ. ჩამოყალიბდა. თავმჯდომარე იყო დიმიტრი ჩოლყაშვილი. იარსება გასაბჭოებამდე (რედ).



თვით მომავალი მოქმედებაც ამ დარგში ზემოაღნიშნულ ქ-ლ სამ საზოგადოებას შორის შესაფერისად უნდა იყოს განსაზღვრული და განაწილებული, რომ მათ ეს საქმე თუმცა ცალკე-ცალკე, მაგრამ მაინც თანხმობრივად შეერთებულის ძალით ღირსეულად განახორციელონ.

ამ დარგში სამოქმედო ასპარეზის განსაზღვრა ამგვარად შეიძლება: საისტორიო-საეთნოგრაფიო საზოგადოება საქართველოს ყოველკუთხეში საეთნოგრაფიო მასალებს და შინამრეწველობის ნიმუშებს შეავაროვებდა და თავის მუშეუშეში თავს მოუყრიდა, რომ მათი შესწავლა ყველასათვის ადვილი იყოს, რასაკვირველია, ამისთვისაც შემკრებთათვის ცალკე სამოქმედო გეგმისა და სახელმძღვანელო დარიგების შედგენაა საჭირო.

ქ-ლ ხელოვანთა საზოგადოებამ თავის მხრივ უნდა ამ მასალების მხატვრული შესწავლა იკისროს მოყვანილობისა და სახეების მხრივ და თანაც ქართული მხატვრული შინამრეწველობის განახლებისათვის საჭირო სახეების ნიმუშები და სამავალითო ესკიზები შეადგინოს.

ხოლო ქ-ლ სამეურნეო საზოგადოებამ უნდა საეთნოგრაფიო მასალების და შინამრეწველობის ნიმუშების ტექნიკური შესწავლა იკისროს: ნამუშევარის მასალის თვისებები და ხელოსნური ტექნიკა, მათი ღირსება-ნაკლოვანება გამოკვლიოს და თანაც ქ-ლო მხატვრული შინამრეწველობის განახლების და შესახებ ყველა ტექნიკური საკითხებიც გაითვალისწინოს და მათი საბოლოო განხორციელებისათვის საჭირო ტექნიკური მხარეც გამოარკვიოს.

უფრო ვრცლად აქ ამ საგანზე ლაპარაკი უადვილო იქნებოდა და ამისათვის განსაკუთრებული მსჯელობაა საჭირო. ახლო მომავალში შინამრეწველობის ერთი დარგის აღდგენის შესახებ აზრად მაქვს ქ-ლ ზემოაღნიშნულს სამსავე საზოგადოებას განსაკუთრებული მოხსენება წარმოვუდგინო და იქ განხილული იქნება, თუ როგორ შეიძლება მავალითად, ამ დარგში სამოქმედო ასპარეზების განსაზღვრა და შეერთებულის ძალით ერთ საზოგადო საქმის განხორციელება.

ქ-ლ ხელოვანთა მიერ თავის მიზნად დასახული საქმე — ქ-ლი ძველი მხატვრობის ნაშთების გადაარჩენა-გადმოღება-გადმოხატვა და შესწავლა თუმცა ქ-ლ საისტორიო-საეთნოგრაფიო საზოგადოებასაც აქვს თავის მთავარ მიზნად მიჩნეული, მაგრამ თუ ნაშთების შეგროვებისა და გადაარჩენისათვის ყველაზე საუკეთესო ამოცანის საზოგადოების შეერთებული შრომა იქნებოდა, მხატვრობის გადაღობა, ან გადამოხატვა და იმ ძეგლების მხატვრული ღირსების შესწავლა, ხელოვნების მხრივ დაფასება კი — სწორედ ქ-ლ ხელოვანთა საზოგადოების წმინდა მოვალეობაა და აქ მას ვერვინ გაუწევს მეტოქეობას.

შესწავლას, რასაკვირველია, ხელოვნების ძეგლების მიმოხილვა და აღწერა უძღვრს ხოლმე წინ. ამგვარი წინასწარი შრომა ბევრ ნაშთის შესახებ უკვე მოიპოვება და ისტორიკოსების მიერ არის გაწეული, თუმცა უფრო ისტორიულ-არტეო-



ლოგიური თვალსაზრისით ვიდრე ზელოვნების მხრივ. ამიტომ საქმეშია ყველა ცნობილი ძეგლების ხელახლად დათვალიერება, დაუთვალიერებლისა და დაზარალებულის აღნუსხვა, თანაც მათი შედარებითი შეფასება, როგორც მხარეების მხრივ. აგრეთვე იმ მიზნით, თუ რომელი კედლის მხატვრობა ან ქანდაკებაა იმდენად დაზიანებული და ახლო მომავალში უეჭველად განადგურდება, თუ რომ დროზე ან შემაგრებული, ან გადმოღებული-გადმოსატული არ იქნა.

შენახული მხატვრობის ძეგლების შედარებითი სიმრავლე და მუშაკთა და ქონებრივი სახსრის სიმცირე. გვაძულებს ეს დიადი და საშვილიშვილო საქმე, რომლის განხორციელებაზე სხვა ქვეყნებში თვით მთავრობა ზრუნავს და ამისთვის არავითარს ხარჯს არ ერიდება, ჩვენში კი — კერძო პირთა და სამეცნიერო-სახელმწიფო საზოგადოებათა გარდა გულშემატკივარი და მზრუნველი არავინა ჰყავს, — თანდათანობით განხორციელებული იქნეს.

ამ გარემოების გამო, რომ ქალ ხელოვანთა და საისტორიო საზოგადოებათა შეერთებული შრომა უფრო ნაყოფიერი გამოვიდეს, როგორც უკვე აღნიშნული იყო, წინასწარ სამოქმედო გეგმის შედგენაა საჭირო. ამ გეგმის შემუშავების დროს ჩვენ უნდა შევძვედგინოთ სამის მთავარ მოსაზრებით ვიხელმძღვანელოთ:

1. ვერ გამოვხატოთ, ან გადმოვიღოთ ისეთი ძეგლები, რომელნიც განსაკუთრებული არიან და რომელთა გადაარჩენისათვის დაუყოვნებლივ ზრუნვა გვჭირია. ისეთი ძეგლები, რომელნიც შედარებით უზრუნველყოფილნი არიან საქიროებისამებრ შევამაგროთ ან კარების შემოღობვა, ან დაკეტვით, ან მცველის მიჩენით, ხოლო მთელი ჩვენი გულისყური განსაკუთრებული მყოფ ძეგლებს მივაპყროთ.

2. როდესაც ყველა ამგვარი ძეგლი გადარჩენილი გვექნება, ან ეხლაც თუკი რაიმე ხელსაყრელი გარემოება შეგვხვდება და რომელიმე შესაფერისად გამოცდილი ქართველი მხატვარი, ან ხელოვანთა მთელი ჯგუფი საამისოდ მოცლილი იქნება, მაშინ უნდა ქალი ხელოვნების ძეგლების წესიერ შესწავლასა და გადმოღება-გადმოსატვას შევუდგეთ.

რაკი ბევრი ქართული მხატვრობის შესახებ არც ქრონოლოგიური ცნობები მოიპოვება, არც მათ ლამხატვრობა ვინაობა ვიცით, ამიტომ მხატვრობის შესწავლამეთოდოლოგიურად სწორად უნდა მოეწყოს და თავდაპირველად ისეთი ნახატების შესწავლით დავიწყეთ, რომელთა შესახებაც გარკვეული ქრონოლოგიური ცნობები მოგვეპოვება, ან რომელთა დამხატვრული ცნობილნი არიან, ხოლო შემდეგ უთარილო და უცნობ მხატვართა ნაწარმოებების შესწავლას მივყოთ ნელი.

3. ქალი ხელოვნების ძეგლების შესწავლისა და გადმოღება-გადმოსატვის დროს ისტორიულ ქანდაკებებსა და ისტ. მხატვრობას უნდა განსაკუთრებული ყურადღება მივაქციოთ და თვალისჩინივით გავუფრთხილდეთ იმით, რომ თიქმის ყოველთვის თვითული ისტორიული ქანდაკება, ან ისტ. მხატვრობა უნიკალურია და ჩვეულებრივ, მხოლოდ თითო ცალად მოგვეპოვება. ამის გამო თვითული ამგვარი ძეგლის დაღუპვა ვეღარაფრით ვერ იქნება აღდგენილი და დანაკლის-ვერაფრითაც ვერ ავანახლავთ.



სწორედ ამ სამ მოსაზრებით ვხელმძღვანელობდი, როდესაც ქართველ ხელოვნათა საზოგადოების გამგეობას ვურჩიე ამთავითვე ნაბახტევის ეკლესიის კედლის მხატვრობისათვის მიექცია ყურადღება და დალუბვისაგან გადაერჩინა: ვერ ერთი იმიტომ, რომ ნაბახტევის ეკლესიის კედლის მხატვრობა უკიდურეს განსაცდელშია და უკვე საგრძნობლად არის დაზიანებული. ხოლო რაკი ეკლესიას ჭერი აღარა აქვს და წვიმა აუფუჭებს, მხატვრობა ახლო მომავალში შეიძლება მთლად ჩამოცვივდეს კიდევ, როგორც იქვე უკვე ჩამოცვივებულია ალექსანდრე მეფეთ-მეფისა და მისი თანამეცხედრის სურათების მომეტებული ნაწილი. ან როგორც ქუცნა ამირეჯიბის მთელი ქვედა ნაწილია ჩამოცლილი.

ხოლო უკვე აღნიშნული იყო, რომ ასეთს ძეგლებს ჩვენ ქართველნი თვალის-ჩინისაგით უნდა გავუფრთხილდეთ.

მაგრამ ქ-ლ თანამედროვე ხელოვნების აღორძინებისათვის და ქ-ლი ძველ ხელოვნების შესასწავლად მართო ძველ ქ-ლ კედლის მხატვრობის შენახვა და გამოკვლევა კი არა კმარა, არამედ მრავალმხრივი ქ-ლ ხელოვნაწერებში შენახული ნახატების განხილვა და მხატვრული-მეცნიერული შესწავლაც არის აუცილებლად საჭირო. მხოლოდ ამ შემთხვევაში შესაძლებელი იქნებოდა ქ-ლ ძველი მხატვრული ხელოვნების სრული ისტორიის მეცნიერული გამოკვლევა და მისი თანდათანობით განვითარების მთლიანი და ყოველმხრივი სურათის აღდგენა: ზამთარში, ძველ, მიტოვებულ ეკლესიებში ჩვენი მხატვრები სიცივის გამო მუშაობას ვერ შესძლებენ და მაშასადამე, მოცლილნი იქნებიან.

სამაგიეროდ, ძველ ხელთნაწერების ნახატების შესწავლა და გადმოხატვა ზამთარში ადვილად და კარგად მოხერხდებოდა, იმიტომ რომ მომეტებული ხელთნაწერთაგანი ტფილისის ქ-ლ სამს მუზეუმში<sup>1</sup> დაცული. ერთი სიტყვით, საქმისათვის ფრიად ხელსაყრელი იქნებოდა, რომ ორი სამოქმედო გეგმა ყოფილიყო შემუშავებული, ერთი კედლის მხატვრობისათვის, ხოლო მეორე ხელთნაწერების, ნახატების შესასწავლად. — თანაც ერთი ზაფხულ-შემოდგომის მუშაობისათვის იქნებოდა განკუთვნილი, ხოლო მეორე უფრო რე ზამთარ-გაზაფხულისათვის.

კედლის მხატვრობის გადმოხატვა-გადარჩენის შესახებ ზევით საუბარი უკვე იყო, ეხლა, მაშასადამე, მხოლოდ ხელთნაწერების ნახატების შესწავლაზე დაგვრჩა ორიოდ სიტყვა სათქმელი.

ამგვარი მუშაობა და შესწავლა ეხლა, როდესაც ქ-ლი სამივე მუზეუმში ერთ შენობაშია დაბინავებული, გაადვილებულია.

ხელთნაწერების მხატვრობის (დედანიზა მხატვრულის) შესწავლას ამ შემთხვევაშიაც უნდა მათი საზოგადო განხილვა და აღწერილობა უძღოდეს წინ. თუმცა შეიძლება ჩვენმა ხელოვანებმა ამ ხელთნაწერების უკვე არსებული აღწერილობებისაგან ისარგებლონ და იხელმძღვანელონ. აქაც ქრონოლოგიურად კარგად ცნობილი და თარიღიანი ხელთნაწერების შეს-

<sup>1</sup> ივ. ჯიბლაძე — საქ. საისტ. საეთნ. საკულთო და წერა-კითხვის საზ-ნის მუზეუმში.



წავლა უთარილო ხელთნაწერებისას უნდა წინაგადაწყვეტილი  
 დეს. ნიკოლოზ ბერიძე

ხელთნაწერების მხატვრული შესწავლა სამ სხვადასხვა მიზნით შეიძლება:

1. ჯერ ერთი, ხელთნაწერებში მოთავსებული ნახატების განხილვა და გამოკვლევა, როგორც ხელოვნების ძეგლებისა. მათი შედარებითი ღირსება-ნაკლის დაფასება საზოგადო მოხაზულობის (კომპოზიციის) მხრივაც და მოხაზულობისა, ფერადიანობისა და სხვა ტექნიკური მხარეების შესასწავლადაც. დასასრულ მათი სადაურობის გამოსარკვევად. ხელთნაწერების ნახატების ამგვარი შესწავლა ქ-ლ ძველი კედლის მხატვრობის წესიერ და ყოველმხრივ შესწავლისთვისაც აუცილებლად საჭიროა და სასურველიც კია, რომ ქ-ლი მხატვრული ხელოვნების ეს ორივე დარგი შემლენისამებრ თანასწორად იყოს შესწავლილი, რომ თვითეული ამ დარგთაგანის შესწავლის წარმატება ერთიმეორისაგან კვლევას დააწინაურებდეს ხოლმე. 2. ქ-ლი ხელთნაწერები მკვლევარს შეუძლია კამარათა მწერლობის და სხვადასხვა არშია-სახეების მხრივაც შეისწავლოს. როგორც მათი საზოგადო მოხატულობისა, ისევე სახეების მოხაზულობისა და ფერადიანობის განვითარება-დაქვეითების მხრივაც, რასაკვირველია, მათი ქრონოლოგიურად დალაგება-განხილვით და სადაურობის გამოკვლივითაც. ხელთნაწერების ნახატების ამ დარგის შესწავლა ქ-ლ ჩუქურთმების, კედლის მხატვრობისა და ხელოვან ოქრომჭედლობის არშიებისა და სახეების შესწავლასთან არის დაკავშირებული და მათი შედარებითი განხილვა ფრიად ნაყოფიერი იქნება ქ-ლ ხელოვნების ისტორიისათვის. ამასთანავე ამ დარგის შესწავლა ქ-ლ მხატვრულ წინასწარ სამუშაოდ უნდა იყოს მიჩნეული.

3. დასასრულ, ქ-ლ ხელთნაწერების განხილვას მკვლევარი შეიძლება სამწიგნობრო ხელოვნების შესასწავლადაც შეუდგეს, რომ ქართული მხატვრული ანანისა და სხვადასხვა ხელის (საზენაო, ხუცური და მხედრული, ასომთავრულისა და დაქსელილის და სხვათა) განვითარება გამოიკვეს, წიგნების მხატვრული კაზმის ხელოვნება, ტყავის ყდებისა და საწიგნეების მოყვანილობა და სახეები შესწავლილი იყოს. ყველა ამ საკითხების გამოსარკვევად შედგენილ სამუშაოდ სახელმძღვანელო გეგმა შეიძლება და სასურველიც კია, რომ უფრო ზედმიწევნით და მკაფიო იყოს. მაგრამ მაშინ თვითეული დარგის კერძობითი განხილვა დაგვირდებოდა. — ჩემი მიზანი კი იყო ამ მოხსენებით ქართველ ხელოვანთა საზოგადოების მხოლოდ საზოგადო სამოქმედო გეგმა შემლენისამებრ გამოიყვანა.

თუმცა გეგმა იმდენად ღართო და რთული გამოვიდა, რომ ზოგმა იქნებ იფიქროს კიდევ, სად შეგვიძლიან ჩვენ ამისთანა გეგმის განხორციელება, სადა გვაქვს ამოდენა ძალ-ლოხვო? მაგრამ ასეთ პირთ უნდა ახსოვდეთ, რომ ზემოთმოყვანილი გეგმა ერთბაშად არ უნდა განხორციელდეს და ერთის ადამიანის მიერ კი არა, არამედ თანდათანობით და შეერთებულის ძალით. თუ ამისდა მიუხედავად სამოქმედო გეგმა ეხლავეა შედგენილი, მხოლოდ იმიტომ, რომ ქართველ ხელოვანთა საზოგადოების გამგეობას თავისი მიზანი და საგალი გზა მუდამ თვალწინა ჰქონდეს და საზოგადოების მომავალმა მუშაობამ წინასწარ გათვალისწინებული და მიზანშეწონილი გეგმით უაღრესი ნაყოფი მოგვიტანოს, ჩვენ ქართველები მეცნიე-

რებისა და ხელოვნების ამ დარგში დანარჩენ განათლებულ ერებს ისე ჩამოვრჩით, რომ მხოლოდ ასეთ მეოთხედურ შრომითა და მთელი ჩვენი ძალღონის მოკრებულ და მოპილიზაციით თუ შევძლებთ, რომ სხვა განათლებულ ერებს დავეწიოთ.

ჩემდა სასიხარულოდ ნაბახტევში ქ-ლ მხატვართა ნამუშევარას ღაუვალიერებაში და მათთან ერთად ატენის სიონის გაშინჯვის დროს უფრო მახლობელმა გაცნობამ და მოლაპარაკებამ დამარწმუნა, რომ ზემოაღნიშნულ ქართველ მხატვართ გულწრფელი სიყვარულითა და გატაცებით უყვართ თავიანთი საქმე. ნაბახტევში ბინისა და ცხოვრების პირობების მოუწყობლობისადა მიუხედავად, მაინც მხნედ და დაუღალავად მუშაობენ, ხოლო ძველი კედლის მხატვრობის გადმოხატვის დროს თავიანთ საქმეს იმდენად სინდისიერად და თავიანთ მოვალეობისა და პასუხისმგებლობის ისეთი შეგნებით ასრულებენ, რომ უკეთესად არ იქნება. ამასთანავე მათ შორის სრული თანხმობა სუფევს და მათ საერთო მისწრაფებას მწყობრი მუშაობა აგვირგვინებს. სასიამოვნოა, რომ ქ-ლ საზოგადოებას ასეთი მხნე და საქმის გულწრფელი მოტრფიალე, შეგნებული ხელოვანნი აყავს. ეს გარემოება ნათლად გვიმტკიცებს, რომ თუ ჩვენ მათ ხელი შევეწყვეთ, ქართულ ძველ კედლის მხატვრობის გადმოღება-გადმოხატვას მაინც შევძლებთ და ამით მაინც ქ-ლ მეცნიერებასა და ხელოვნებას ფასდაუდებს განძს შევუნახავთ. ქართველმა საზოგადოებამ უნდა ასეთ იშვიათ და კარგ შემთხვევით ისარგებლოს და ყოველი ღონე იხმაროს, რომ ზემოაღნიშნულ პირობა მუშაობა და ასე ჩინებულად დაწყებული საშვილი-შვილო საქმე შეუფერხებელ მიმდინარეობდეს.

ამით ვათავებ ქართულ ძველი მხატვრობის შესასწავლად შედგენილ სამოქმედო გეგმას და საჭიროდ მიმაჩნია აღვნიშნო, რომ ამ გეგმაში ქ-ლი ხუროთმოძღვრება განგებ არას გამოტოვებული. ხუროთმოძღვრების მრავალრაცხოვან ძეგლების მეცნიერული შესწავლა დიდაც რომ აუცილებლად საჭიროა, მაგრამ ეს საგანი ცალკე და განსაკუთრებით უნდა იყოს განხილული.

სადა უ რ ვ ე ლ ი ა აგრეთვე, რომ დროგამოშვებით, როდესაც რომელიმე ძეგლის მხატვრული შესწავლა, ან მარტო მხატვრობა ან ნახატები იქნება გადმოხატულ-გადმოღებული ქართველ ხელოვანთა საზოგადოების საჯარო სხდომა გაიხართებოდეს, რომელზედაც ნამუშევარის ანგარიში და შესწავლის შესახებ მოხსენება იქნება ხოლმე წაკითხული, თანაც მთელი ნამუშევარის და გადმოხატულის გამოფენა უნდა მოეწყოს ხოლმე. მაშინ ქართველი ფართო საზოგადოებაც, ქართველ ხელოვანთა საზოგადოებისა და ქართველ ხელოვანთა დიდს ღვაწლს დააფასებს და ჩვენი, ძველი ხელოვნების მნიშვნელობასა და მაღალ ღირსებას თავისი თვალით დაინახავს. ამ გზით ეს საქმე ეროვნულ ღირებულებად იქცევა და მთელი ქართველი ერის თანაგრძნობას მოუხვეჭს ჩვენ ხელოვანთა უერკიდევ ნორჩს საზოგადოებას.

ან საზოგადო სამოქმედო გეგმის განხილვის შემდგომ ჩემს თავს უნებას მივიცემ ამ გეგმის პრაქტიკულ განხორციელებასაც ცოტაოდნად შევეხო.

რაკი აქვამად ეპისკ. ანტონის თაოსნობით შესაძლებელია დიდის ხნის ნატვრა განხორციელდეს და ნაბახტევის ეკლესიას ჭერი გაუკეთონ, კარები შეაბან და თვით შენობაც იმდენად შეაკეთონ, რომ შერჩენილი მხატვრობა მაინც მომავალში აღარ დაზიანდეს და დაცულ იქნას, ამასთანავე რაკი ქ-ლ ხელოვანთა საზოგადოების გამ-



გეობისა და ზემოდასახელებულ მხატვართა სამაგალითო შრომის წყალობით საისტორიო მხატვრობა მთლად, ხოლო საეკლესიო მხატვრობისაგან უმთავრესი ნაწილი ცხოვრებად გადმოხატულია, ეხლა ჩვენი მოვალეობაა მთელი ჩვენი ყურადღება და მზრუნველობა ნაბახტევზე უფრო შესანიშნავს ძეგლის, ატენის სიონის, ქანდაკებებსა და კედლის მხატვრობას მივაქციოთ.

უკანასკნელი დათვალიერების დროს, 17 ივლისს, დავრწმუნდი, რომ ატენის სიონის საცვარე რამდენსამე ადგილას უკვე ჩამონგრეულა, სხვადა შორის, აღმოსავლეთის კედელსაც ერთგან საცვარე უკვე ჩამოცილილი აქვს, ხოლო ეს გარემოება დიდს საფრთხეს უშხადებს ატენის დიდებულ ტაძრის გარეთა კედლების ისტორიულ ქანდაკებებს, ამით შორის: ეკლესიის პირვანდელ აღშენებელთა შესანიშნავს ქანდაკებებსაც.

ამას გარდა, ეკლესიაში შეხვითაც შენახული განთქმული კედლის მხატვრობა, ქ-ლი ხელოვნების ერთი საუკეთესო ძეგლთაგანი, დიდს განსაცდელშია: მრავალ ადგილას გაღვნილობა უკვე კედელს მოშორებია და მცირედი შერყევა ან ხელის შეხება ამ ადგილებს ჩამოანგრევს და ამ შესანიშნავ მხატვრობას სამუდამოდ დაგვიღუპავს. განსაკუთრებით საისტორიო სურათები და შენობის მარჯვენა ჯერის ტოტში შენახული საეკლესიო მხატვრობაა დაზიანებული.

რადგან ატენის სიონის მხატვრობას ქართული მხატვრობის განვითარებისა და ისტორიის შესასწავლად განსაკუთრებული მნიშვნელობა აქვს, ხოლო ამავდებ ტაძრის გარეთა კედლების ქანდაკებანი, მეტადრე საისტორიო ქანდაკებანი ძვირფასი ძეგლებია ქართული ტანისამოსისა, თავსაბურავის და ფეხსაცმლის ისტორიის შესასწავლად, ხომ შეუდარებელ და იშვიათ განძად უნდა ჩაითვალოს, ამიტომ, სასურველია, რომ ქართველ ხელოვანთა და საქართველოს საისტორიო საზოგადოებამ საამისოდ საკმაო ფული გადასდოს და ქართველ მქანდაკებელთ და მხატვრებს ზემოაღნიშნულ ძეგლების გადმოღება-გადმოხატვა მიანდოს.

ქანდაკებათა ჯერ ყალიბების გაკეთებაა საჭირო, ხოლო შემდეგ ჩამოსხმა იმავ ფერად, რა ფერისაც თვით ქანდაკებანი არიან, მხატვრობა ფოტოგრაფიულადაც უნდა იქნეს გადმოღებული და, რასაკვირველია, ფერადებითაც გადმოხატული.

მეუღლეები: ალექსანდრე ივანეს ძე და მარამ გაბტანგის ასული ჯამბაკურორბელიანნი, როგორც თვით განაცხადეს, დიდი სიამოვნებით დაუთმობენ ქართველ მხატვრებს თავიანთი სახლის ორ ოთახს, სანამ ისინი ატენში იმუშავენ. შემოდგომა, მაშასადამე, მათ შეუძლიათ ატენში გაატარონ და ატენის სიონის ქანდაკებათა ყალიბები გააკეთონ და გადმოსახატავადაც გადაიღონ. წლის დამლევამდის ალბათ ბევრი მეტი ველარაფერი მოესწრება, მაგრამ თუ ზემო აღნიშნულმა ხელოვანებმა უფრო ადრეც მოიცადეს, სასურველია ჯერის მონასტრის განთქმულ ისტორიულ ქანდაკებებსაც მივაქციოთ ყურადღება, თუმცა ეს ძეგლი სხვებზე უფრო უზრუნველყოფილია, მაგრამ მასაც დრო და წვიმა — ქარი აფუჭებს. განსაკუთრებით ქანდაკებანი დაზიანებული, რომელთაც თვითულის მოხაზულობის წარხოცა საისტორიო მეცნიერებისათვის და მეტადრე ტანისამოსისა და თავსაბურავის ისტორიისათვის აუნახაურებელი დანაკლისია, ამიტომ, სანამ ჯერ კიდევ დაგვიანებული არ არის,





ქარგი იყო ამ ქანდაკებების ყალიბები გადაღებული  
 დო და შემდეგ ჩამოსხმული ქართულ საისტორიო  
 ზოგადობების მუზეუმში ყოფილიყო დაცული.

მოვარაუბნებ აგრეთვე ქართველ ხელოვანთა საზოგადოებას, რომ ქ. თელავში  
 ქართულ სამოქალაქო ხუროთმოძღვრებისა და მხატვრობის ერთი იშვიათი ძეგლი  
 მოიპოვება. მუზეუმი ეკლესიის სასახლეს ნაშთი, რომელშიაც  
 ეხლა ქალთა წმინდა ნინოს სასწავლებელია დაბინავებული. ამ სასახლის  
 თავდაპირველ ნაშენობისაგან ალყაყაფის კარების ორი  
 კოშკი ჯერ კიდევ თითქმის ხელუხლებლივ არის შენა-  
 ხული. ერთს კოშკთაგანში შიგნით კედლის ფერადი მხატვრობაა შერჩენილი.  
 ხოლო თვით ეზოში მუფის აბანოს კედლის ფერად არწივების თუმცა ძლივსა,  
 მაგრამ მაინც სახეობის მოხაზულობა მოჩანს. რაკი სამოქალაქო ხუროთ-  
 მოძღვრებისა და არწივების ნიმუშები ცოტადა შეგვ-  
 რჩა, აუცილებლად არის საჭირო ეს მცირეოდენი ნაშ-  
 თი მაინც სამუდამო დაღუპვისაგან გადავარჩინოთ. ან  
 გადმოვხატოთ მაინც.

ქახეთის რკინიგზით ქ. თელავში ასვლა ადვილია, სამუშაოც ბევრი არაფერია  
 და ერთ კვირაში გაკეთდება.

ამას გარდა უქველად ეხლავე უნდა ვიზრუნოთ, რომ ყინცვისის ტაძარს, ნეკ-  
 რესის ეკლესიას, შილდაში და გარესჯის ეკლესიებში, სადაც კი საჭიროა, კარები  
 შევანათ. ან სხვანაირად დროებით დაეხმათ და იქ შენახულ მხატვრობას მოფუ-  
 როთ, ხოლო შემდეგში ამ ძეგლების სამუდამოდ შენახვისთვისა და მხატვრობის  
 შესწავლისა, გადმოხატვისა და გადმოღებისათვის ს: შუალევა გამოეძენოთ.

რაკი აქანდის ჩვენს საზოგადოებას ქ-ლ ხელოვნების ძეგლების შეკეთებით  
 თავი არ შეუწყუბნება. ამიტომ, ამ მხრივ აუარებელი საქმეა გასაკეთებელი: პატარა  
 მოხსენებაში ადამიანი ვერც კი ჩამოთვლის ყველა იმ ადგილებს, სადაც ქართველ  
 ხელოვანთა და ქართულ საისტორიო საზოგადოებებმა მომავალში თავიანთი ნაყო-  
 ფიერი მზრუნველობა უნდა გამოიჩინონ. ამგვარ წინამდებარე სამუშაოს სრული  
 ნუსხის შედგენისათვის მეტი დროა საჭირო და შემდეგშიაც შეიძლება მოხერხდეს  
 მით უმეტეს, რომ ამისათვის, როგორც აღნიშნული მქონდა, ნაშთების ხელახალი  
 მიმოხილვა დაგეგმვით. მაინც და მაინც ზემოთყვანილი სამუშაო გეგმა ზამ-  
 თრის დამდგამდის, თუ მოჭარბებული არ არის, სრულებით სამყოფი იქნება.

ს. ხოვლე

1915. 14. VIII.



იუზა ბმითაძე

საზოგადოების ქუთაისის საქალაქო საბჭოს ინსტრუქტორი

## ქველთა თავდადებული მხეველი

საქართველოს უღამაზენი ბუნებისა და მატერიალური კულტურის ძეგლებს მრავალი სახელწოდებელი მომეხევე და დამცველი ჰყავს. მათ შორის ერთ-ერთი პირველთაგანია საყოველთაოდ ცნობილი ქუთაისელი პედაგოგი, მხარეთმცოდნე, ძეგლთა უახგარო მუკობარი — პეტრე ჭაბუკიანი.

ვისაც ერთხელ მაინც უსაუბრია პეტრე ჭაბუკიანთან, მისთვის ადვილი გასაგებია, თუ რაოდენ დიდი პატრიოტი იგი თავისი სამშობლოსი და ხალხისა, თავდადებული თავგანისმცემელია საქართველოსა თუ უცხოეთში ძვირფას მარგალიტებად მიმობნეული ისტორიული ძეგლებისა. მან თავისი ხანგრძლივი ცხოვრების დიდი ნაწილი შეგნებულად მოახმარა საქართველოს ბუნებისა და მატერიალური კულტურის ძეგლების დაცვას.

მიუხედავად ხანდაზმულობისა, მუდამ ჩუმი და საქმიანი პეტრე ყველგან დადის, რალაცს ეძებს, მისთვის დასვენება არ არსებობს. თვითონაც ხშირად უთქვამს: მე დაჯდომა და ერთადგილზე ყოფნა არ შემიძლიაო. სწორედ ამ მოუსვენრობისა და დაკინებითი კვლევა-ძიების შედეგია ის, რომ მან დალუპვას გადაარჩინა ისტორიული მნიშვნელობის მრავალი ძეგლი და მოახდინა დიდი მეცნიერული ღირებულებების მქონე აღმოჩენები.



პეტრე ჭაბუკიანი მშობლიური მხარის თვალწარმტაცი ბუნებითა და მატერიალური კულტურის ძეგლებით ჯერ კიდევ ბავშვობიდანვე იყო გატაცებული. ეს გატაცება უფრო მეტად გაიზარდა და განმტკიცდა, როცა მან იურეის (ახლანდელი ტარტი) უნივერსიტეტი დაამთავრა და საშოღვაწეოდ საქართველოში ჩამოვიდა. მას შემდეგ კი, რაც იგი ქუთაისის ისტორიული მუზეუმის უახლოესი თანამშრომელი და, შემდეგ ბუნებისა და კულტურის ძეგლთა დაცვის მეთვალყურე გახდა, წარსულის ძეგლებზე ზრუნვა მის ყოველდღიურ საქმიანობად გადაიქცა.

და მართლაც, პეტრე ჭაბუკიანი ხშირად მოგზაურობს დასავლეთ საქართველოს სხვადასხვა კუთხეებში ძეგლთა დაცვითი მდგომარეობის შესასწავლად. იმ შემთხვევაში, თუ რომელიმე ძეგლი ვინმეს მიერ დაზიანებულია, ან რაამე ბოროტი მიზნითაა გამოყენებული, პეტრე საშინლად აღშფოთდება. უკეთურ საქმეს დაჯმობს და დამნაშავეს სასტიკ პასუხს მოსთხოვს. მაგალითად, ერთხელ პეტრემ ვაი-

ვო. რომ ზესტაფონის რაიონში. ტაბაკინის წმ გიორგის ეკლესიაში (X—XI სს.) სალორე მოღწევიანთ. იგი მაშინვე გაეზგზავრა იქ და გადაქრით მოითხოვა ეკლესიის სასწრაფოდ განთავისუფლება. ამის შესახებ სიძველეთა დაცვის კომიტეტსაც კი მისწერა. მართლაც ეკლესია გაანთავისუფლეს. შემდეგ მას მცველიც დაუნიშნეს.

ნიკორწმინდის შესანიშნავი ეკლესია, რომელიც ქართული ხუროთმოძღვრების ერთ-ერთი უბრწყინვალესი ძეგლთაგანია, 25—30 წლის წინათ იქაური სკოლის ხელმძღვანელობას საპირფარეშოდ გამოეყენებია. პეტრემ ასეთი დაუდევრობის გამო უსაყვედურა მათ და გრიგოლ თავდგირიძესთან ერთად სათავეში ჩაუდგა ძეგლის წესრიგში მოყვანის საქმეს.

მისივე დაქინებით იყო, რომ სიძველეთა დაცვის კომიტეტმა ნიკორწმინდას მცველი დაუნიშნა.

ზემოკრიხის (ამბროლაურის რაიონი) მთავარანგელოზის ეკლესიაში (X—XI სს.) გლეხებს იმდენი თივა შეეზიდათ, რომ კაცს შივ შესვლა გაუჭირდებოდა. ამის დაძნახველ პეტრეს გულს შემოჰყრია, იმავე გრიგოლთან ერთად. მაშინვე კოლმეურნობის თავმჯდომარესთან გაქცეულა. მისთვის აუხსნიათ ასეთი მოქმედების მანებლობა და ეკლესია ორ დღეში განთავისუფლებიათ. საქმე აქაც იმით დამთავრდა, რომ ამ ქველსაც პეტრეს ინიციატივით მცველი დაენიშნა.

პეტრე ჭაბუკიანს განსაკუთრებით დიდი წვლილი აქვს შტანაილი ბაგრატიის ტაძრის დაცვის საქმეში. ამ რამდენიმე ათეული წლის წინათ, როგორც ცნობილია, ბაგრატიის ტაძარი ნახვრევებს წარმოადგენდა და ისიც უმეტესად, მიწაში იყო ჩამარხული.

მასული თვალისა და გამჭირაბი გონების მქონე პეტრე დაცვირებებია რა ტაძრას ნანგრევების თავისებურ მდგომარეობას, უდიქრია, რომ არაფითარ შემთხვევაში არ შეიძლებოდა კედლები ასე პატარა ყოფილაყო. ვუღმოდგინე დაკვირვებისა და ხანგრძლივი მუშაობის შემდეგ, 1933 წელს აღმოაჩინა მიწაში ჩამარხული სამრეკლოს კარები და იგარაუდა, რომ ტაძრის ძირითადი ნაწილიც მიწაში უნდა ყოფილიყო დანალული. შემდეგში, როცა ტაძრის ტერიტორიის გათხრა და წაყარი მიწისაგან გაწმენდა მოხდა, საყესებით დადასტურდა პეტრე ჭაბუკიანის ვარაუდი.

ამის შემდეგ შესაძლებელი გახდა ტაძრის საფუძვლიანი მცენიერული შესწავლა და მისი გეგმის აღდგენა.

პეტრეს ინიციატივით ბაგრატიის ტაძარი სათანადოდ იქნა დაცული და დღეს იგი თავისი შესანიშნავად რესტავრირებული კედლებით კვლავინდებურად ანციონერებს მნახველებს თავისი სიდიადით.

მსგავსი შემთხვევები პეტრეს ცხოვრებაში ძალზე მრავალია. აღნიშნული ფაქტები ცხადჰყოფენ, რომ საქმის სიყვარულის გამო მას უამრავ წინააღმდეგობათა გადალახვა უხდებოდა, მაგრამ მაინც ენერგიულად და დაუზარებლად იღწვოდა დიღწვის დღესაც.

პეტრე ჭაბუკიანის საქმიანობა მარტო ხუროთმოძღვრული ძეგლების დაცვითა და მოვლა-პატრონობით როდი შემოიფარგლება. ამასთან ერთად იგი არის არქეოლოგიური და ბუნებრივი ძეგლების აღმომჩენიც. საკმარისია ითქვას, რომ მან აღმოაჩინა მსოფლიო მნიშვნელობის ისეთი ძეგლები, როგორცაა: თეორამიწის ნეოლითელი ადამიანის ნაშოსახლარი, სათაფლიის კარსტული გამოქვამული და დონოზავრების ნაკვალევი.



1924 წელს პეტრე ჭაბუკიანმა ქუთაისის მახლობლად თეთრამიწის გორაკზე საქართველოში პირველმა მიაკვლია ნეოლითელი ადამიანის ნამოსახლარს. მისი აღმოჩენა პირველყოფილი ადამიანის 5000-ზე მეტი კაქისა და ქვის ინსტრუმენტების მანვე იპოვნა სათაფლიის ფერდობზე ე. წ. „ნაციხვარზე“ ნეოლითური ხანის მცირერიცხოვანი ნაშთები.

ამ აღმოჩენას უაღრესად დიდი ისტორიული მნიშვნელობა ჰქონდა, ვინაიდან ამით დადასტურდა, რომ ქუთაისსა და მის მიდამოებში არამარტო ზედაპალეოლითელი ადამიანი, არამედ მომდევნო ნეოლითის ხანის ადამიანი ცხოვრობდა.

ბოლოხანებში პეტრე ჭაბუკიანმა წყალტუბოს რაიონის სოფელში: ხომულსა და მელაორში აღმოაჩინა ქვის ხანის ადამიანის უძველესი სადგომები, ხოლო კოლხეთის დაბლობზე პრინჯაოს ხანის ნასოფლარი და ნი-მდე ყორღანი.

1925 წლის გაზაფხულზე, როცა იგი ჩვეულებრივ ათვალეირებდა სათაფლიის მაღლობს, პირველყოფილი ადამიანის ნამოსახლარის მიკვლევის მიზნით, მოულოდნელად წააწყდა განსაკვირვებელი სიღამაზის კლასიკური ნიმუშის გამოქვაბულს, რომლის სიგრძე 600 მეტრს აღწევს. ამ გამოქვაბულს თავისი მნიშვნელობით მსოფლიოში ერთ-ერთი პირველი ადგილი უკავია.

პეტრე ჭაბუკიანის ინიციატივით აღნიშნულ გამოქვაბულს გააღეთდა რკინის კარები, გაყვანილი იქნა ელექტრო სინათლე. გარდა ამისა, მისი მზრუნველობით სათაფლიაში დასავლეთ საქართველოს ფლორისათვის დამახასიათებელი ხის ჯიშებისაგან გააშენეს შესანიშნავი ტყე, რომელიც 600 ჰექტარს მოიცავს. შემოაკავეს იგი და სახელმწიფო ნაყრძალად გამოაცხადეს.

პეტრე ჭაბუკიანი ამითაც არ კმაყოფილდებოდა, იგი კვლავ დაძაბულად განაგრძობს ძიებას და 1933 წელს სათაფლიის გამოქვაბულის დასავლეთ მხარეს ბუნებრივი გაშიშვლებული მერგელოვანი კირქვის შრეზე პოულობს გადამშენებული ცხოველების — დინოზავრების ნაკვალევს.

ამ აღმოჩენას განსაკუთრებული მნიშვნელობა ჰქონდა მეცნიერებისათვის, ვინაიდან მანამდე გავრცელებული იყო შეხედულება, რომ თითქოს კავკასია ახალ ხმელეთს წარმოადგენდა და იქ არ შეიძლებოდა დინოზავრებს ცხოვრათ, მაგრამ, როცა დინოზავრების ნაკვალევი აღმოჩნდა, ეს მცდარი დებულება უარყოფილი იქნა, ხოლო პეტრე ჭაბუკიანის აღმოჩენილი ნაკვალევი მეცნიერებაში მისი სახელით შევიდა.

პეტრე ჭაბუკიანს დიდი დამსახურება მიუძღვის ტყეების გაჩეხვისაგან გადარჩენის საქმეშიც. ჩვენში ერთხანს თავისუფლად ხდებოდა ტყეების გაჩეხვა-განადგურება. პეტრე ჭაბუკიანმა გაბედულად აღიმალა ხმა ამ მავნე ჩვევის წინააღმდეგ და აშკარა დაღუპვის გადაარჩინა 100 ჰექტარი ტყე ჯიმიტაროში, ძელქვების კოროში დათეშიძის გორაკზე (ახლანდელი კულტურისა და დასვენების პარკის ტერიტორია ქუთაისში) და სხვა ადგილებში. მანვე მოიღებინა კანონი სათანადო ზემდგომ ორგანოებს საახალწლოდ წიწვიანი მცენარეების მოჭრის აკრძალვის შესახებ და ამით ფასდაუდებელი სამსახური გაუწია ტყეების შენარჩუნება-დაცვის საქმეს.

უნდა აღინიშნოს ისიც, რომ მის მიერ წამოყენებული მთელი რიგი წინადადებებისა, პრაქტიკულად უკვე განხორციელებულია, ამათგან საყურადღებოა არქივლის გორის ერთი ნაწილის არქეოლოგიურ ნაყრძალად გამოცხადება და ქუთაისელ საზოგადო მოღვაწეთა პანთეონის მწვანე ყვავილზე გადატანა.

პეტრე კაბუციანი ამავე დროს არის ქუთაისისა და მისი მიდამოების ბუნებრივი და მატერიალური კულტურის ძეგლების ისტორიის ღრმა მცოდნე და ერთი შესანიშნავი კონსულტანტი. მისი კონსულტაციებით არაერთხელ აღფრთოვანებულან ჩვენი ქვეყნის სხვადასხვა კუთხეებიდან, თუ უცხოეთიდან ჩანოსული სტუმრები.

ძნელია ერთ პატარა წერილში წარმოადგინო ყოველივე ის, რაც ამ ღვაწლმოსილ კაცს გაუკეთებია. უკვე ჭაღარით დათოვლილს გული ისევ ახალგაზრდულად ერჩის, მხნეობაც არ დაუკარგავს, მომავალს იმედის თვალით შეჰყურებს და მთელი გატაცებით შეტრფის სიცოცხლეს, ხალხს, სამშობლოსა და მის უკვდავ ძეგლებს.



## მოსწავლეები სიძველეთა სადარაჯოზე

საქართველოს უმდიდრესი მატერიალური კულტურის ძეგლების შესწავლისა და დაცვის საქმეში თავისი წვლილი შეატევს ჩვენს მოზარდ თაობას. მათ საქმიანობას უკვე 25 წელია, რაც სათავეში უდგას თბილისის ბ. ძნელაძის სახელობის პიონერთა და მოსწავლეთა სასახლის მხარეთმცოდნეობის კაბინეტი.

ჯერ კიდევ 1941 წელს სასახლის ისტორიისა და გეოგრაფიის კაბინეტებთან ჩამოყალიბდა ნორჩ მხარეთმცოდნეთა წრეები. წლების მანძილზე სამხარეთმცოდ-



არქეოლოგიურ გათხრებზე ერწონი

ნეობო მუშაობა მოსწავლეთა შორის სულ უფრო ფართო ხასიათსღებულობდა. 1958 წელს სასახლის ისტორიისა და გეოგრაფიის კაბინეტების ბაზაზე მოსწავლეებმა შექმნეს სამხარეთმცოდნეობო მუზეუმი. ამ მუზეუმის მაგალითზე რესპუბლიკის მთელ რიგ რაიონების სკოლებთან ჩამოყალიბდა სასკოლო მუზეუმები. 1962 წელს კი სასახლის მუზეუმთან შეიქმნა ნორჩ მხარეთმცოდნეთა რესპუბლიკური კლუბი, რომელიც აერთიანებს თბილისის და საქართველოს რაიონების 1000-მდე მოსწავლეს. კლუბთან ჩამოყალიბებულია ნორჩ არქეოლოგთა, ეთნო-



გრაფთა, ხელოვნებათმცოდნეთა, მემატრიანეთა, გეოგრაფთა და გეოლოგთა საქმიანობის, რომლებსაც ხელმძღვანელობენ გამოცდილი პედაგოგები.

კლუბის საპატიო თავმჯდომარედ არჩეულია საქართველოს სსრ მეცნიერებათა აკადემიის წევრ-კორესპონდენტი გ. ჩიტაია.

კლუბს ჰყავს თავისი თვითმმართველობა მოსწავლეთა საბჭოს სსხით და უფროს მეგობართა საბჭო, რომლის საპატიო წევრები არიან აკადემიკოსები ა. ჯავახიშვილი, გ. ჩუბინაშვილი, გ. ძოწენიძე, თ. დავითაია, გ. მელიქიშვილი, ბ. რიბაკოვი, ს. ტოლსტოვი, პროფესორები: ვ. ბერიძე, ა. აფაქიძე, შ. მესხია, მ. ლორთქიფანიძე, გ. წერეთელი, ირ. ციციშვილი, პ. ზაქარაია, მ. გერასიმოვი, მეცნიერებათა კანდიდატები: გ. ლომთათიძე, ალ. ჯავახიშვილი, კ. ჩოლოყაშვილი, ნ. უგრედიძე, ცნობილი ნორვეგიელი მოგზაური-ეთნოგრაფი ტურ ჰეიერდალი და სხვები.

ნორჩი მხარეთმცოდნეები ქალაქად თუ სოფლად მეტად ნაყოფიერ მუშაობას ეწევიან საქართველოს ხუროთმოძღვრული ძეგლების შესწავლისა და დაცვის საქმეში, მონაწილეობენ არქეოლოგიურ გათხრებში, სწავლობენ მოსახლეობის ეთნოგრაფიულ ყოფას.



ნორჩ ეთნოგრაფები ეცნობიან სვანური ქედის  
დამზადების პროცესს

თბილისის პიონერთა და მოსწავლეთა სასახლის არსებობის 25 წლის მანძილზე ნორჩმა მხარეთმცოდნეებმა ჩაატარეს ოცი სველე კომპლექსური ექსპედიცია მეცნიერების ხელმძღვანელობით და რამდენიმე ათეული ექსკურსია საქართველოს სხვადასხვა კუთხეში.

მოსწავლეებმა აღმოაჩინეს ორბეთის მინის საწარმო და ბეთანიის სამაროვანი და მონაწილეობა მიიღეს მათ გათხრაში. ექსპედიციებში მოსწავლეები ეცნობიან არქეოლოგიური გათხრების მეთოდებს, სწავლობენ ხუროთმოძღვრულ ძეგ-



ლებს. აგროვებენ ეთნოგრაფიულ და სხვა კოლექციებს თავისი სათვის.

მუზეუმში თავმოყრილია ხუროთმოძღვრული ძეგლების ფოტოები, ფიქსაციები, ფილინის ამსახველი ექსპონატები, გათხრების დროს მოპოვებული მასალების ნიმუშები და ბავშვების ხელით დამზადებული სხვადასხვა საგნები.

ნორჩები სავსე მუშაობის დროს არა მარტო სწავლობენ წარსულის ნაშთებს, არამედ ადგილებზე, შეძლებისდაგვარად ამოწმებენ ძეგლების დღევანდელ მდგომარეობას და თვითოეული სოფლისა და დაბის მოსახლეობას მოუწოდებენ მათ ზრუნვა-მოვლაზე.

1964 წელს დმანისის არქეოლოგიურ ექსპედიციაში ნორჩებმა დაათვალიერეს ახალ სამრეწველო ქალაქთან — მადნეულთან მდებარე კახრეთის ეკლესია. ჟამთა სიავეს გამოვლილი ეს ძეგლი, მადნეულის მშენებლობასთან დაკავშირებით ხშირ აუეთქებების გამო ზიანდებოდა. ბავშვებმა საუბარი ჩატარეს მშენებლებს ამ ძეგლის მნიშვნელობაზე და სთხოვეს, მისთვის ყურადღება მიექციათ.

ერწო-თიანეთში ყოფნის დროს მოსწავლეები დაინტერესდნენ ს. სიონთ-გორთან მდებარე არჩილის მონასტრის კომპლექსით, რომელიც მეტი ყურადღების მიქცევას მოითხოვს. ამის შესახებ, მათ თავისი გულისწყრომა თიანეთის მხარეთმცოდნეობის მუზეუმის შთაბეჭდილებათა წიგნში გამოთქვეს.

1965 წელს ზემო სვანეთში მოგზაურობის დროს ნორჩმა მხარეთმცოდნეებმა საგანგებოდ გაამახვილეს ყურადღება კარ-ჩაკეტილ სვანურ ძეგლებზე, თვითოეულ ეკლესია პატარა მუზეუმს წარმოადგენს, სადაც სკივრებში ჩაკეტილია და უპატრონოთა ამ მხარისათვის დამახასიათებელი საგანძურის სხვადასხვა ნიმუშები. რაც დამთვლიერებლისათვის მოუწვდომელია. ექსპედიციის მონაწილეები ესაუბრნენ სვან მოსწავლეებს ისტორიული ნივთების დაცვის ძნელ-ბაზე. ნორჩმა სვანებმა პირობა მისცეს თბილისელ თანატოლებს, რომ ისინი აღრიცხვან აიყვანეს სვანეთის განძეულის „კერძო ნებატონეებს“ და ყოველმხრივ ეცდებიან, რომ ისტორიული ნივთები სახალხო საკუთრებად გახადონ.

თბილისელ მოსწავლეებთან ერთად დიდ მუშაობას ეწევიან საქართველოს რაიონის ნორჩი მხარეთმცოდნეები — საჩხერის რაიონის ს. ქორეთიდან, ზესტაფონის რაიონის ს. ჩხარდიან, ს. გომბორიდან, სეგარეჯოლიდან, ქუთაისის პიონერთა და მოსწავლეთა სასახლიდან, ბათუმიდან, დუშეთიდან, ხულოდან, ქედიდან, თელავიდან, გარდაბნის რაიონიდან და სხვა ადგილებიდან. ამ რაიონებში და აგრეთვე საქართველოს სხვადასხვა სკოლებთან ჩამოყალიბებულია ძეგლთა დაცვის პიონერული საგუნდოები, რომლებიც სისტემატურად უწყევენ მეთვალყურეობას სიძველეთა ძეგლებს.

მათ მიერ შესწავლილია რამდენიმე ასეული ისტორიული ძეგლი და შეგროვილია მრავალი შემთხვევით აღმოჩენილი არქეოლოგიური ნაეტი. არ შეიძლება არ აღინიშნოს ხულოს რაიონის ნორჩების საქმიანობა, რომლებიც მთელი მონდობებით იკვლევენ აჭარის ისტორიულ ძეგლებს, უზუცესთა შორის აგროვებენ ცნობებს სიძველეთა შესახებ და ასუფთავებენ ეკლესიის კედლებს უხამსი წარწერებისაგან.

ამ ნაყოფიერი საქმიანობის შედეგად მთელ რიგ სკოლებში (ქუთაისში, ხაშურში, ქორეთში, ჩხარში, გომბორში, საჯავახოში, ბათუმში, ლანჩოთში, ვანში და სხვ.) დაარსდა სამხარეთმცოდნეო მუზეუმები.





რესპუბლიკის ნორჩი ეთნოგრაფები დიდი სიყვარულით სწავლობენ მოსახლეობის ყოფას, ძველ და ახალ საცხოვრებელ კომპლექსებს, ტრადიციულ ხე-ტყეულ ნაწარმებს. მათი საქმიანობის დიდ მიღწევად უნდა ჩაითვალოს, რომ 1984 წელს აპრილის 26 მხარეთმცოდნე მონაწილეობას იღებდა ანთროპოლოგიურ და ეთნოგრაფიულ მეცნიერებათა VII საერთაშორისო კონგრესის მუშაობაში ქ. მოსკოვში. კონგრესის მონაწილეთა დიდი შეფასება მიიღო ქართველ მოსწავლეთა მიერ მოწყობილმა გამოფენამ.

მშობლიური მხარის შემსწავლელ მონარდთა არმია დღით-დღე იზრდება და სულ უფრო და უფრო შინაარსობრივად ღრმა ფესვებს იდგამს. ამიტომ არის, რომ ნორჩ მხარეთმცოდნეთა ტრადიციულ შეკრებების, შემოქმედებითი კონფერენციების მონაწილეთა რაოდენობა ყოველწლიურად იზრდება.

1985 წელს მე-5 რესპუბლიკურ შეკრებაზე მონაწილეობას იღებდა 40 რაიონის 500-მდე მოსწავლე, ხოლო 21 რესპუბლიკურ სასწავლო-შემოქმედებით კონფერენციაზე წარმოდგენილი იყო 500-მდე საუკეთესო ნაშრომი.

ყოველივე ეს იმის მაჩვენებელია, თუ რა დიდია ჩვენი ნორჩების სწრაფვა საქართველოს მრავალსაუკუნოვან წარსულისა და ბედნიერი აწმყოს შესწავლისადმი. მათ მუშაობას კიდევ უფრო მეტი დაფასება და მზრუნველობა ესაჭიროება.

ჩვენი რესპუბლიკის მონარდმა თაობამ უფრო ფართოდ უნდა გაშალოს თავისი საქმიანობა და მეტი ყურადღება მიაქციოს თავისი მხარის ისტორიულ და რევოლუციური წარსულის ძეგლებს, ჭველი და ახალი ყოფის ამსახველ მასალებს და შემთხვევით აღმოჩენილ არქეოლოგიურ ნივთებს.



რუსთაველისადმი მიძღვნილი...

სამეცნიერო სესია გზამკვრავს

საქ. კულტურის ძეგლთა დაცვის საზოგადოების გეგმეკორის რაისაბჭომ რუსთაველის თემა-  
ლის შესახებ რად სერიოზული მუშაობა გასწია. მოეწყო განსაკუთრებული სამეცნიერო ექსპე-  
დიცია. მეზუემში ექსპონირებული იქნა ექსპედიციის შედეგად შეგროვილი ოქრომჭედლობის  
ეპიგრაფიული მასალების, ხელნაწერი წიგნების, უნიკალურ გამოცემათა იველითა ეგზემპლარები.  
მ. რუსთაველისადმი მიძღვნილი გამოფენა დიდ შთაბეჭდილებას ახდენს დამთვალიე-  
რებლებზე.

ა. წ. 4 ივნისს ჩატარდა სამეცნიერო სესია, მიძღვნილი რუსთაველის თემაზე. მასში  
მონაწილეობდა რუსთაველის მრავალი სახელგანთქმული მეცნიერი და მწერალი.

სესიის ზეღმძღვანელობდა — საქ. კულტურის ძეგლთა დაცვის საზოგადოების პრეზიდენტი  
თავმჯდომარის შოადგილე ანდრო აფაქიძე.

მოსხენება თემაზე: „შოთა და სეკტიცხოვლის სამყარო“ — წიკითხა საზოგადოებრს პრეზი-  
დიუმის წევრმა, ცნობილმა ჭარბველმა მწერალმა ლ. გოთიამ. მომხსენებელი ვრცელად შეჩერდა  
რუსთაველის იდეების, მისი შემოქმედებითი გენიის დიდ ცხოველმყოფელ ძალსა და თავისე-  
ბურებებზე.

სესიის მონაწილეთა დიდი ინტერესი დარმსახურა პროფ. ე. ბერაძის მოხსენებამ თემაზე:  
„რუსთაველის ეპოქის ქართული ზელოენება“. მომხსენებელმა დამწერლებით მიმოიხილა ქართუ-  
ლი კულტურის ცენტრები და მათი მოღვაწეობის მნიშვნელობა. ილაპარაკა ქართული ზელოთ-  
მოძღვრების — კედლის მხატვრობის, ოქრომჭედლობის შესანიშნავ ნიმუშებზე — ზემა და ზემ-  
კენ ოპონარების შემოქმედებებზე.

საზოგადოების გეგმეკორის რაისაბჭოს თავმჯდომარის ვ. ელიაშვილს მოხსენებამა: „ჰუონდიდ-  
მარტიელი შოთა რუსთაველის ეპოქაში“, ლაპარაკი იყო ქართული ეროვნული კულტურის ერთ-  
ერთ მნიშვნელოვან კერის — ჰუონდიდ მარტიელის დიდ ისტორიულ წარსულზე.

სესიის მონაწილეებმა დიდი გელისუებით და მოწონებით მოისმინეს პროფესორ ი. კაპარა-  
ვის მოხსენება თემაზე: „ქართული ერის ჩამოვადილებებისა და განვითარების ისტორია“.

თავის მოხსენებაში „ჩვენი ხალხის ეროვნული საუნჯე“ — გეგმეკორის მშრომელთა ღებუ-  
ტატიების რაისაბჭოს აღმასკომის თავმჯდომარემ ანზ. ავ. ი. სურამიამ განიხილა რაიონის ისტორი-  
ული ღირსშესანიშნაობები.

საზოგადოების პრეზიდენტი სწავლულმა შდევანმა ირ. ზაჭარიაშვილმა მოხსენებაში „ქარ-  
თული მატერიალური კულტურის ძეგლთა დაცვის სავრთო სახეობო მნიშვნელობა“ — ილაპარ-  
აკა საქ. კულტურის ძეგლთა დაცვის, საზოგადოების შექმნისა და მოღვაწეობის შედეგებზე,  
საზოგადოების, მთერ გატარებულ ღონისძიებებზე.

სესიის მონაწილეთა დიდი ინტერესი და მოწონება დარმსახურა პროფ. ა. აფაქიძის მოხსენე-  
ბამ თემაზე — „ახალი ირქეოლოგიური აღმოჩენები საქართველოში“

გეგმეკორის მხარეთმცოდნეობის მეზუემის მეცნიერ-მუშაკმა ვ. ფარულავამ მოხსენებაში  
თემაზე — „ჰუონდიდისა და ჰუონდიდობის საკითხისათვის“ — ილაპარაკა ჰუონდიდზე, როგორც  
უძველეს კლხერ სარიტუალო და კულტურულ კერაზე.

სესიის მონაწილეებმა ინტერესით მოისმინეს საქართველოს ეკ გეგმეკორის რაიკომის ზირ-  
ველი შდივის ანზ. ნ. ჩხობარიაშვილის მოხსენება თემაზე — „ჩვენი ხალხი ზეიმობს“.

სესიის მუშაობაში მონაწილეობა მიიღეს აგრეთვე პროფესორებმა ი. ცინცაძემ, ღ. გვრი-  
ტიშვილმა და ა. ცანავამ.

სამეცნიერო სესია მაღალ მეცნიერულ დონეზე ჩატარდა.

სამეცნიერო სენია ქუთაისსა და ბელაშვილში

1966 წლის 9 და 10 ივნისს ქუთაისსა და გელათში ჩატარდა საქ. სსრ ისტორიის, არქეოლოგიის, ეთნოგრაფიისა და ფოლკლორის სამეცნიერო საზოგადოებისა და ამავე საზოგადოებების ქუთაისის საქალაქო განყოფილების გაერთიანებული სიბიბლიო-სამეცნიერო კონსულტაციის სესია.

საქართველოს კმ ქუთაისის საქალაქო კომიტეტის პოლიტიკური განათლების სახლში შედგა ორა სხდომა, ხოლო გელათის აკადემიის შენობაში — ერთი. მათ საზოგადოებრიობის ცხოველი ინტერესი გამოიწვიეს.

9 ივლისს — ქუთაისში, დღის სხდომაზე საქართველოს მეცნიერებათა აკადემიის წევრ-კორესპონდენტის გ. ჩიტაიას შესავალი სიტყვის შემდეგ მოსმენილი იქნა შემდეგი მოხსენებები: 1. პროფ. შ. მესხია — შ. რუსთაველის ეპოქა, 2. დოც. დ. ბრეგაძე — შოთა რუსთაველის ეპოქის პოეზია, 3. პროფ. ა. გრიგოლია — შოთა რუსთაველი, როგორც თამარ მეფის ისტორიკოსი, 4. დოც. შ. ალავეძე — შოთა რუსთაველი და მაქსიმე აღმსარებელი.

სალამოს სხდომა გახსნა დოც. შ. ამირანიძემ. წაკითხული იქნა შემდეგი მოხსენებები: აკად. შ. ამირანიძე — შოთა რუსთაველის პორტრეტები ძველ ქართულ მხატვრობაში. 2. პროფ. ვ. დონდუა — „ვეფხისტყაოსანი“ და თამარის ისტორიკოსები. 3. პროფ. ა. კეციკე — „ვეფხისტყაოსნის“ ისტორიული ქარგა. 4. ლანგლუას სახელობის პრემიის ლაურეატი ს. წულაძე — „ვეფხისტყაოსნის ფრანგული თარგმანი“.

10 ივლისს — გელათის აკადემიის შენობაში გაიმართა სესიის უკანასკნელი სხდომა, რომელზედაც მოხსენებით გამოვიდა საქ. სსრ მეცნიერებათა აკად. წევრ-კორესპონდენტი პროფ. ს. ყაუხჩიშვილი — „საქართველოს უმაღლესი სასწავლებლები შ. რუსთაველის ეპოქაში“ მსჯელობაში მონაწილეობა მიიღეს: აკად. შ. ამირანიძე, პროფესორებმა გ. ჩიტაიამ, ტრ. ხუნდაძემ, ვ. დონდუამ, გ. გრიგოლიამ, პოეტებმა: კ. კალაძემ, რ. მარგვიანმა, რ. ბეროქამ, ზ. კუხიანიძემ, დოცენტებმა: შ. ალავეძემ, ა. აბუთიძემ, ლიტერატურათმცოდნე ირ. ხანთაძემ და კინო-რეჟისორმა დ. რონდელმა.

ერთმაღა იქნა მიღებული შემდეგი წინადადებები: 1. აღიაროს საკითხი საქ. მეცნიერებათა აკად. და თბილისის სახ. უნივერსიტეტის წინაშე, რათა სისტემატურად ტარდებოდეს სიმპოზიუმები გელათის აკადემიის შენობაში (ს. წულაძე). 2. ეთნოგოს ძეგლთა დაცვის საზოგადოებას რესტავრაცია გელათის აკადემიის შენობისა (გ. ჩიტაია).

საჯარო მოხსენებები თბილისში

იენისის აქვენი საქართველოს ისტორიის, არქეოლოგიის, ეთნოგრაფიისა და ეთნოლოგიის სამეცნიერო საზოგადოების პრეზიდიუმმა ჩაატარა საჯარო მოხსენებები, მიძღვნილი გენიალური პოეტის შოთა რუსთაველის დაბადების 200 წლისთავისადმი.

2 იენისს, ს. ჟანაშვილის სახ. საქართველოს სახელმწიფო მუზეუმის დარბაზში აკად. შ. ამირანაშვილმა წაიკითხა მოხსენება თემაზე: შოთა რუსთაველის პორტრეტი ძველ ტართულ მხატვრობაში.

აკად. ნიკო კეცხოველმა — შეცნარეულობა „ვეფხისტყაოსანში“.

9 იენისის სხდომაზე გამოვიდნენ პროფ. ვარლამ დონდუა — „ვეფხისტყაოსანი“ და თამარის ისტორიკოსები, პროფ. აბელ კიკვიძე — „ვეფხისტყაოსნის“ ისტორიული ჯარგა.

16 იენისს აკადემიის წევრ-კორესპონდენტმა სიმონ უაუხინაშვილმა წაიკითხა მოხსენება — „შოთა რუსთაველი და იოანე პეტრიწი“.

პროფ. კოტე გრიგოლიძე — შოთა რუსთაველი, როგორც თამარ მეფის ისტორიკოსი, ისტ. მეცნ. კანდიდატმა გ. ლომთაიძემ — რუსთაველის დროის საქართველოს არქეოლოგია.





ა. ს. ჯანაშიას სახ. საქართველოს სახელმწიფო მუზეუმი

ფეოდალური პერიოდის საქართველოს მატერიალური  
კულტურის ისტორიის განყოფილება 1965 წელს  
აწარმოებდა გათხრებს

დ მ ა ნ ი ს უ ი

დმანასში ექსპედიციამ აღმოაჩინა ჭერტლის გამოსაწვავი ქერა. თუმცა კერამიკული წარმოების ნიშნები დმანასში ადრეც იყო აღმოჩენილი, მაგრამ კერამიკული ჭერის აღმოჩენა პირველი შემთხვევა იყო დმანასის ვახტანგის ისტორიაში. აქვე აღმოჩნდა მოჭიქული წითლკეციანი კერამიკის ადრინდელი (IX — X სს.) ტიპური ნიმუშები.

შეორე უბანზე გათხარეს საცხოვრებელი შენობა. იატაკის დონეზე აღმოჩნდა კერა, ხოლო ამ უკანასკნელთან ბასალტის ფილა და ფილაბეჯა ქოცოები, თონებები, რომელთაგან ერთს გრძელა საქარავე ქონდა კარგად შეონენილი. აღმოჩნდა ჭერტლის ფრაგმენტებიც.

საინტერესო შედეგი მისცა ექსპედიციას აგრეთვე შენობის დეკორის გათხრაში. აქ სხვა ჭერტლთან ერთად აღმოჩნდა მოჭრული ფიანისსი კუოქედი, შემჯული ადანიანების დიჯერების რელიეფური გამოსახულებით ჭერტლის კორპუსის ვარშემო. აღნიშნული ჭერტელი შეიძლება XII — XIII სს. დათარიღდეს.

გამსაჯოტრებით შნიშენელოვანი იყო სამაჯელების განძის აღმოჩენა: ოქროსა და ვერცხლის საკიდები, ვერცხლის სამაჯელები, ველსაბამი, ვერცხლისა და მარწინს ოთხშქრავად ასბნული მძივები.

აღნიშნული სამაჯელები შუა საუკუნეების ქართული ოქროშქედლობის შესანაშნავ სამუშებს წარმოადგენენ. განძიც აშვე საუკუნეებით თარიღდება.

ნ ო ს ტ ე მ უ ი

ნასახლარი ნოსტე კასპის რაიონში მდებარეობს. იგი წარმოადგენდა XVI — XVII სს. მიჯნაზე დიდი სახელმწიფო მოღვაწის ვიოტიკი სააკაის რეზიდენციას. აქ შან პირველმა გადმოიტარა ტანის ზეობის სოფელ ფილდან და კუანთბეარის ციხიდან სააკაშეთა რეზიდენცია.

ენობილია, რომ პირველად ნოსტეს ნაგებობები შეთქმულბმა გადასწვეს 1612 წ.

ნოსტეში მიწის ზემოთ გადარჩენილი იყო მხოლოდ კოშკი. გათხრებმა კი გამოაჯელონა ორსარიულიანი სასახლის ნაშთი — კოშკზე მიდგმული საცხოვრებელი ნაგებობები, სხვადასხვა ზსიათის სამუენეო ნაგებობები, გალავანი კიშკრია და სხვა.

გათხრებმა გამოარკეცია, რომ ეს სამოსახლო სისშელი წყლით მარაგდებოდა ორი წყალსადენით.

გათხრებისას მოპოვებულ არქეოლოგიური მასალებიდან აღსანიშნავია სამუერნეო დანიშნულბის თიხის ჭერტელი, შინისა და ლათონის ნიეობები. აგრეთვე საინტერესოა ფიანისსი ჭერტლის ნატეხები, რომელთაც დიდი მსგავსება ჭქონდათ აღმოსავლეთ საქარსუელოში გატრკელებულ იმპორტირულ ფიანისთან.

ეთნოგრაფიული ექსპედიციები

სოფელ შოგანარში

ექსპედიცია, რომელსაც უფროსი მეცნიერ მეშაი ს. ბედუაძე ზელმბლავანოლდა, ველზე იმუშავა 20 დღე. ექსპედიციის შიზანს შეადგენდა მოპოვებინა ზეპირსიტყვიერი და ნიეოიერი მასალები. მოპოვებული მასალა წარმოკვიდგება, როგორც ჩანაწერების, ჩანახატების, ფოტო-ილუსტრაციების, ისევე ნიეოიერი მასალის სახით. ურბადლებს იპყრობს შორეულქუარაშებული კიშკრის სვეტები, ბეზჩრისთავი და ქანდაკებები, შესრულებული ადგილობრივი მობლეების მიერ.



მესხეთ-ჭავჭავეთის ეთნოგრაფიულში ექსპედიციამ, რომელსაც ხელმძღვანელობს უწველად უფროსი მეცნიერი თანამშრომელი გ. ჩიბლაძე, ველზე 30 დღე იმუშავა. ექსპედიციის წევრებმა ველზე შეკრიბეს, როგორც ზეპირსიტყვიერი, ისე წიგნიერი მასალები.

წიგნიერი მასალებიდან ყურადღებას იპყრობს მესხური სახვინელი იარაღების კოლექცია, შობილებული სოფ. კობარეთში, ძველი ჭავჭავური გუთნის სახნისი, მესხური სანალხანდო იარაღები, ჭავჭავური ფარდავები და სხვა.



А Н Н О Т А Ц И И:

*Г. С. ЧИТАЯ*

Член-корреспондент АН ГССР

**Музей под открытым небом Грузинской народной архитектуры и быта**

Музей под открытым небом Грузинской народной архитектуры и быта — рассказывается в статье проф. Г. С. Читая — строится в столице Грузии, где Тбилисским горисполкомом выделено место между парком Ваке и Черепашьим озером, площадью в 35 га.

Создание этого музея взяло на себя Грузинское общество охраны памятников культуры.

В Музее под открытым небом каждый памятник народного зодчества и быта будет экспонирован в характерном для него ландшафте. Посетители смогут ознакомиться не только с самими памятниками, но и с их внутренней обстановкой, предметами быта соответствующей памятнику эпохи.

На сегодня уже огорожена часть территории Музея, построен навигон, имеется проект генерального

плана на работы первой очереди, разрабатывается перспективный план, продолжается составление картотеки переносимых памятников; на территории музея перенесена Сионская базилика, восстановлена гробница — первый крупный экспонат Музея.

Далее в статье автор перечисляет основные принципы построения Музея.

В заключении проф. Г. С. Читая говорит, что построение такого Музея в Грузии весьма ответственное и патристическое дело. Осуществить его, возможно лишь при непосредственном участии широкой общественности; только благодаря всеобщей помощи и поддержки населения можно воздвигнуть нерукотворный памятник, отражающий высокую культуру грузинского народа и украшающий нашу столицу.

*Л. З. СУМБАДЗЕ*

Доцент, архитектор

**О генеральном плане Музея грузинской народной архитектуры и быта**

В статье арх. Л. З. Сумбадзе, автора генерального проекта планировки, строящегося в парке Ваке — Музея грузинской народной архитектуры и быта под открытым небом, изложены основные принци-

пы планировки, зонирования и застройки.

До начала проектирования была проведена большая работа по уточнению структуры музея, зонирования территории.



Многообразие естественно-климатических условий страны определило развитие большого разнообразия типов жилища. За основу зонирования территории музея взята схема административно-территориального и экономико-географического районирования Грузии.

Территория, отведенная под строительство объектов народной архитектуры, разделена на 10 основных зон: пять из них представляют Восточную Грузию, пять — Западную (за Лихским хребтом): 1. Центральная (Шида и Квемо Картли), 2. Восточная (Кахети), 3. Южная (Самцхе и Джавахети), 4. Восточное высокогорье, (Хевн, Мтиулетн, Мта-Тушетн, Пшав-Хевсурети), 5. Юго-осетинская А. О. 6. Черноморское побережье (Колхида), 7. Западная зона (районы в среднем и верхнем течении Риони), 8. Аджарская автономная республика, 9. Абхазская автономная республика и 10. Зона Западного высокогорья.

Кроме этих зон — территория музея включает: историко-археологическую зону (11), где будут экспонированы помимо историко-археологических памятников — образцы резьбы по камню (на надгробных плитах), разделительная зона между восточными и западными районами (12), административно-культурный центр с главной площадью у входа (13), где предположено возвести администра-

тивный корпус, кино-лекционный зал (на 150 мест), выставочный зал. В конце — зона культурно-бытового обслуживания (14).

В основных зонах музея возводятся свыше двухсот объектов, в которых будет экспонировано большое количество предметов народного быта и искусства.

В организации территории музея большие трудности вызывают тяжелые рельефные условия (со средним уклоном 30°). Дороги поэтому протранспортированы серпантинном, с уклоном не более 8°. Каждый объект-экспонат до разборки должен быть изучен на месте, обмерен, сфотографирован. Возведение в натуре производится на основе проектов реставрации (когда это требуется) и привязки объекта.

Поскольку музей не носит мемориального характера, отпадает необходимость в перевозке каменных стен: (они могут быть построены из другого материала того же характера), допускается сооружение объектов по имеющимся обмерам и фотографиям.

Строительство уже начато. Организация этого замечательного Музея должен уберечь от гибели уникальные объекты народной архитектуры и быта, сохранить грядущим поколениям образцы народной мудрости и великого искусства.

*С. Я. БЕДУКАДЗЕ*

Кандидат исторических наук

### Народный музей зодчества

В статье рассказывается о селе Чогари, как об одном из значительных центров камнеобрабатывающего производства в Нижней Имерети.



Жители с. Чогнари издавна славятся искусством добычи и художественной обработки экаларского камня, и ныне широко применяемого как в строительстве, так и ваятельном деле. Изготовленные чогнарцами столбы от дворовых ворот, наличники и обрамления каминов и надгробных плит художественной резьбы, а также винодавилки, крыши от колодцев и множество других каменных изделий — находили широкое распространение по всей Западной Грузии.

Само село Чогнари — один из лучших примеров народного музея каменобрабатывающего ремесла. Здесь нередко можно встретить высокохудожественные образцы резьбы по камню, по которым нетрудно узнать достойных продолжателей, подражателей-строителей и мастеров-резчиков храмов Гелати, Кутаиси, Никорцинды.

В настоящее время тяжелый труд ремесленника-каменщика значительно облегчили достижения новой передовой техники. Сейчас все процессы обработки камня ведутся путём применения усовершенствованных механизмов. Тяжелые каменные ворота уступили место более легким и прочным металлическим; винода-

вилка делается из цемента; в условиях электроники и развитой техники старинный романтический камень уходит в прошлое — так что, доживающие свои последние дни традиционные каменные изделия становятся музейной редкостью. Отсюда вытекает настоятельная необходимость их сбора и пополнения ими местных и центральных хранилищ памятников культуры нашей родины.

Здесь традиционное влечение к художественной обработке камня в настоящее время находит свое отражение в орнаментальном оформлении фасада зданий из тесанных камней, каменных наличников дверных проемов и оконных обрамлений этих построек.

Нынешнее подрастающее поколение уже с 10—12 летнего возраста формируется как ваятель, резчик, произведения которого зачастую украшают залы местных краеведческих и иных музеев.

Приходится сожалеть, однако, что здесь нет пока специального профессионального училища, в стенах которого могло бы воспитываться новое поколение мастеров — с умением достойно украшать стены и фасады зданий современного социалистического строительства.

*Г. А. ЧАЧАШВИЛИ*

Кандидат исторических наук

### **Хевсурское сапехно**

В высокогорном хевсурском селе Шатили сохранено специальное каменное строение для сельского схода — сапехно. Сапехно занимает особое место среди этнографических памятников горной части Грузии,

как единственное в своем роде. Оно служило местом сбора сельского схода — «пехони» для обсуждения и регулирования важнейших вопросов сельской жизни. Одновременно сапехно выполняло и другие функции.



Там регулярно собирались мужчины села для бесед и ручной работы. Особым уважением пользовались старшие, а представитель теократической власти и служитель фамильного святилища «Кистан-дастури» имел специально устроенное сидалице.

Аналогичные сходы в других частях Грузии и Кавказа происходили под открытым небом. Такими «сходами» у сванов, «эроба» у мохевцев, «бехвице» у тушин, «санахшо» у рачинцев, «нихас» у осетинцев, «пйге» у кистин и т. д.

*И. И. СУРГУЛАДЗЕ*

### Орнаментика башен Мта-Тушети

Мта-Тушети своей исторической и культурной традицией является одним из древних и богатых уголков Грузии. Так же богат его этнографический быт, но из-за недостатка должного внимания памятникам материальной культуры — им грозит серьезная опасность.

Местная орнаментика содержит много пережитков языческих верований, разных астральных знаков — символов, как например, изображе-

ния солнца и луны на башнях в селе Лени Дартло. Астральные божества представлены в орнаментике домашнего инвентаря и архитектурных памятников в виде крестообразных, антропоморфических фигур и всадников.

Несмотря на большой интерес общества к этому уголку, памятники Мта-Тушети не защищены, что должно быть в ближайшее время исправлено.

*Ш. Ш. ЦИЦАДЗЕ*

Архитектор

### Экспедиция в Муцо

Хевсуретин произошло во время раннего бронзового века.

С времен крещения Грузии, т. е. с первой половины четвертого века, когда сформировалось молодое христианское — сильное грузинское государство, значение горных племен, как его боевого фронтоста, стало особо важным.

По-этому на формирование внешней Хевсуретской архитектуры, кроме трудных экономических условий и сурового климата — Альпийской зоны, влияло и стратегическое расположение северной Хевсуретии, как

Дирекция проектного института «Грузинпроектстрой» в 1965 г. организовала экспедицию в Хевсуретию, с целью изучения поселений высокогорных районов Кавказского хребта.

В состав экспедиции входили архитекторы Н. Шавинвили, Г. Квициани, Е. Цхакая, М. Чачанидзе, Ш. Тадумадзе, Д. Цхакая и автор этой заметки. Составлена фото и кино документация. Также произведены обмеры и зарисовки интересных архитектурных памятников внешней Хевсуретии.

Заселение внешней — северной

боевого авангарда Грузинского государства.

В XVII — XVIII веках появление новой техники и боевого оружия, наложили свой отпечаток и на архитектурный облик жилища и застройки поселков.

К городищу «Муцо», архитектурная экспедиция отнеслась с особым интересом и произвела обмеры значительного количества строений. Эта сторона Грузии из-за бесконечных нашествий Северо-кавказских племен с 1769 года сильно пострадала. В городе-крепости «Муцо» жизнь замерла навсегда.

*Б. В. АХВЕДИАНИ*

Инженер

### Башня Курдиани

В данной статье описана одна из сторожевых башен, построенная на берегу р. Ингури, фундаментом и покоем которой служит большой валун.

Дано описание характерных особенностей сванских башен, заключающиеся в том, что хотя башни многоступенчатые, но все этажи, кроме верхнего, являются укрытиями (т. е. жильными), только верхний этаж является боевым этажом. Он нависает над нижними этажами и оснащен с четырех сторон бойницами — машикулями, обрамленные снаружи аркатурой, что с внешней стороны создает видимость венца, надетого на высокий остов башни.

### Д з е л к в а

Дзелква — дерево, по своему происхождению принадлежащий третьему геологическому периоду новой

«Муцо» по XVIII век был самым большим городом-крепостью верной Хевсуретии. Интересно, что связь между улицами города из-за сложного рельефа была налажена с помощью высеченных в скале лестниц.

На территории городища «Муцо» экспедиция обмерила весьма оригинальную часовню и несколько надгробных памятников — героев битв и «хевис-бери», также пяти и шестиэтажные строения жилищ, конюшню, пивоварню и т. д.

Башня Курдиани не имеет венчающего этажа, который очевидно разрушен временем, а может быть, и самим человеком. Но она интересна своим изедстелем и той легендой, которая связана с этим валуном.

Валуи сброшен злым духом — деви; он был предназначен для сооружения им плотины, с целью создания подпора и затопления церкви св. Ламарии в Ушгули.

Ведь деви был отвергнутый жених. Но Ламарии помог всемогущий св. Квирик. Плотина была разрушена, Ламария спасена, а большой валун упал на берег р. Ингури.

В конечном счете, по воле сванов, добро оказалось сильнее зла.

зры. Его возраст равняется 50 — 60 мл. лет.

Сейчас порода этого дерева явля-

ется редкостью. Оно растёт только в Закавказьи и Японии.

В Латинской номенклатуре оно вошло под грузинским именем.

Нужно отметить, что в старое время грузины его использовали как

строительный материал, а также для изготовления хозяйственных изделий.

Наш долг беречь и сохранять эту замечательную породу дерева.

*Р. Г. ГВЕРДЦИТЕЛИ*

Архитектор-реставратор

### **Реставрация Анчисхатской базилики**

В статье рассказывается об исследовательских и ремонтно-реставрационных работах, проведенных на одном из самых древних памятников города Тбилиси, т. е. Анчисхатской базилике. Построенная в начале VI в. вскоре после перенесения столицы из Мцхета в Тбилиси, базилика дошла до наших дней в сильно измененном виде, со следами многочисленных восстановлений и переделок. В ней можно было различить три основных строительных слоя VI, XVII и XIX вв. Последний строительный слой, скрывавший два более древних, к тому же лишенный какого бы то ни было исторического и художественного значения, был почти целиком удален. Оказалось, что почти все стены до сводов перекрытий сложенные из прекрасно тесаных квадратов желтоватого туфа — принадлежат базилике VI в., а часть верхних стен,

своды перекрытий и столбы, сложенные из кирпича — восстановлены в XVII в.

Несмотря на то, что анализ остатков древней кладки позволил сделать графическое восстановление первоначального облика базилики VI в., эта работа в натуре не была осуществлена, т. к. слой XVII в. был слишком значителен, как по объему, так и с конструктивной точки зрения. Внутреннее же пространство этого памятника, хотя и отличалось от первоначального, было по-своему величественно и прекрасно.

Таким образом, ремонтно-реставрационные работы свелись к восстановлению окон и входов в пределах кладки VI в. и ее укреплению, понижению пола и земли вокруг памятника до первоначального уровня, ремонту кровли и благоустройству.

*И. А. ДЖАВАХИШВИЛИ*

Академик

### **Докладная записка Правлению Общества грузинских художников**

Впервые публикуется, имеющая большое научное значение, докладная записка акад. И. А. Джавахишвили.

В ней освещены вопросы охраны, собрания и изучения памятников грузинской культуры. Руко-

пись докладной записки, печатаемая без изменений, передана редакции

кабинетом им. И. А. Джавахадшвили Института грузинских языков АН ГССР.

*И. А. ГВЕТАДЗЕ*

Инструктор Кутаисского горсовета Общества

### **Неутомимый друг памятников**

В статье рассказывается о знаменитом кутаисском педагоге, краеведе, о бескорыстном друге памятников Петре Чабуквани, который большую часть своей жизни посвящает охране природы Грузии и памятникам материальной культуры.

Он ещё с детства увлекался памятниками природы и культуры. После окончания Юрьевского университета (Тарту) приехал в Грузию и с тех пор забота о памятниках природы и

старины стал его ежедневной деятельностью.

По его инициативе был реставрирован замечательный памятник грузинской архитектуры — Храм Баграта.

Он выявил памятники всемирного значения — Карстную пещеру Сатаплиа, следы динозавра и др.

Он и сейчас, в преклонном возрасте с большим энтузиазмом и энергией неутомимо работает, ищет, исследует, изучает памятники культуры.

*И. Д. МИКЕЛАДЗЕ*

Заслуженный педагог республики

*В. А. ДЖОРБЕНАДЗЕ*

### **Школьники на страже старины**

Статья посвящена деятельности юных краеведов Грузии, которые вносят определенный вклад в дело охраны памятников материальной культуры.

Уже двадцать пять лет, как этой работой юных руководит кабинет краеведения Тбилисского Дворца пионеров и школьников имени Б. Дзигладзе.

В городах и селах республики юные краеведы ведут планомерную работу по изучению и охране памятников архитектуры, участвуют в археологических раскопках, изучают этнографический быт населения.

Юные краеведы под руководством

ученых провели двадцать комплексных экспедиций и несколько десятков экскурсий. Учащиеся обнаружили и приняли участие в раскопках Орбетской стеклоделательной мастерской и могильника около Бетания.

В музее Дворца пионеров собраны экспонаты, отражающие этнографический быт грузинского населения, фото-иллюстрации памятников архитектуры, материалы, собранные во время раскопок, различные предметы — изготовленные школьниками и т. д.

Во время полевой работы юные краеведы не только изучают остатки старины, но и проверяют сохран-



ность памятников и призывают местное население охранять их.

Кроме Тбилисских школьников в деле охраны памятников активное участие принимают юные краеведы из разных районов Грузии. При ряде школ республики организованы музеи и пионерские сторожевые — по охране памятников.

Большой заслугой юных этнографов нужно считать их участие в работе VII международного конгресса антропологических и этнографических наук в Москве — в 1964 году.

О своей работе юные краеведы и этнографы республики отчитываются на районных слётах.

Юное поколение нашей республики должно еще шире развернуть свою деятельность по охране исторических и революционных памятников, обращать больше внимания на материалы — отражающие старый и новый быт населения и фиксировать места случайных археологических находок.

საკანონი

გიორგია ნიტაია — ქართული ხალხური ხეროთომოდერებისა და უოფის მეზეუმი ლიცისქვეშ	
Г. С. Чичаია — Музей грузинского народного зодчества и быта под открытым небом	3
ლონჯინოზ სუმბაძე — ქართული ხალხური ხეროთომოდერებისა და უოფის პარკ-მეზეუმის გენერალური გეგმის შესახებ	
Л. З. Сумбадзе — О генеральном плане Музея грузинской народной архитектуры и быта в Тбилиси	9
სარა ბედუკაძე — ქვითეროობის ხალხური მეზეუმი	
С. Я. Бедукадзе — Народный музей зодчества	15
გერცელ ჩაჩაშვილი — ხევსურული საფეხნი	
Г. А. Чачашвили — Хевсурское сапехно	19
ირაკლი სურგულაძე — მთა-თეშეთის ციხე-ნაგებობათა ორნამენტები	
И. И. Сургуладзе — Орнаментика башен Мта-тушети	24
შალვა ცინცაძე — ექსპედიცია მუცოში	
Ш. Ш. Цинцадзе — Экспедиция в Муцо	28
ბიძინა ახვლედიანი — ქუდიანების კოშკი	
Б. В. Ахведиани — Башня Курдиани	31
ძელქვა	35
<b>ძეგლთა მეცნიერული დაცვა-ადგენის პრაქტიკა</b>	
<b>Практика научно-реставрационных работ</b>	
რუსუდან გვერდუიძე — ანჩისხატის რესტავრაცია	
Р. Г. Гвердцители — Реставрация Анчисхатской базилики	37
<b>კულტურის ძეგლთა დაცვის ისტორიიდან</b>	
<b>Из истории охраны памятников</b>	
ივანე ჯაბახიშვილი — ქართველ ხელოვანთა სოზოგადობის გამგობის	
И. А. Джабахшвили — Довладная зависка правлению общества грузинских художников	43
<b>კულტურის ძეგლთა მცველნი და მოამაგენი</b>	
იუნა გვერდუიძე — ძეგლთა თავდადებული მცვობარი	
И. А. Гветадзе — Неутомимый друг памятников	52
ირინე მიქელაძე, ბესარიონ ჟორბენაძე — მოსწავლეები სიძველეთა საღარაჯოზე	
И. Д. Микеладзе, В. А. Джорбенадзе — Школьники на страже старины	56
ქრონიკა	
Хроника	60
აპოტაციი რუსულ ენაზე	65



ქართული  
კულტურის

Грузинское общество охраны памятников культуры

Серия «Памятники материальной культуры»

Выходит на общественных началах

## ДРУЗЬЯ ПАМЯТНИКОВ КУЛЬТУРЫ

Сборник седьмой

(На грузинском языке)

სერიის რედაქტორი ოთარ თაძეთაძე  
რედაქტორი ბიორგი ჩიტაია

გარეკანის პირველ გვერდზე: ფოტოგრაფიის კარი სვანეთიდან  
XI ს. ხეზე კვეთილობის ნიმუში  
ფოტო ი. ნესკოროდიევისა

სატიტულოს მეორე გვერდზე: შოთა რუსთაველის  
პორტრეტი თეკლესეული ხელნაწერიდან

ტიქრედაქტორი გ. ამაშუკელი  
კორექტორი ი. წიკლაური

ფურადი ფოტო-ილუსტრაციები დაბეჭდილია ფურადი პეჭდვის სტამბაში

გადაეცა წარმოებას 16.V 65 წ. ხელმოწერილია დასაბუქდად 19/VIII 66 წ.  
ნაბეჭდ თაბ.—5,12, სააღ. საგამომ. თაბ.—6,5  
ანაწყობის ზომა 7 x 11 1/2 ქალაღის ზომა 70x108 1/16

ფასი 72 კაპ.  
Цена 72 коп.

რედაქციის მისამართი: ძვრთინსკის ქ. 19. ტელ. 9-84-47

საქართველოს თეატრალური საზ.-ბის სტამბა, თბილისი, გორკის ქ. № 3

Типография театрального Общества Грузии, Тбилиси, ул. Горького № 3

შეკვეთა 2386

ფა 11388

ტირაჟი 3000





ქართული  
ლიბრეოთეკა