გაზეთის ელექტრონული ვერსია ინტერნეტში:
http://www.opentext.org.ge/lelo

ლელო

№ 89
(11 955)

15 – 17 ნოემბერი, 2005 წ. ფასი 40 თ.

გამოდის 1934 წლის 13 აპრილიდან

საქართველო – იორდანია 1:0

იორდანია თბილისშია

საქართველოს ეროვნული ნაკრების ხვალინდელი მეტოქე იორდანიის ეროვნული გუნდი წუხელ, გვიან ღამით ეწვია თბილისს. სტუმართა 30-კაციანი დელეგაცია სასტუმრო „ქორდიორდ მარიოტში" დაბინავდა. იორდანელები დღეს ივარჯიშებენ, ხვალ კი მატჩი მიხეილ მესხის სახელობის (ლოკომოტივის) სტადიონზე გაიმართება და დაიწყება დრო, 19 საათზე დაიწყება. აქვე შეგახსენებთ იორდანიის ნაკრების შემადგენლობასაც.

იორდანიის ნაკრები. **მთავარი მწვრთნელი** – ჯამალ ალმად ალმად ალი ალიები, **მწვრთნელის ასისტენტი** – ალდალ მოჰამედ ალი ალი ზეიბი. **მეკარეების მწვრთნელი** – ფუარი ტაუუ სალემი.

ფეხბურთელები: 1. ალმად გაზი ჰატამლე, 2. ალმად ჰაიელ იბრაჰიმ იბრაჰიმი, 3. ამერ შაფი მამმედ საბა, 4. ამად ტჰ. ალშეიბი, 5. ამარ ალმად იტლა ალშარიდეჰი, 6. ანას კლიფე ალმად ალ-ზაზეჰი, 7. ბაზემ ფატი ომარ ოთმანი, 8. ბაშარ (მოსე ამინ) (ბანი იასინი), 9. ფაიზალ იბრაჰიმ კალილ სულეიმანი, 10. ფერას ტატეჰ მოჰამედ ალი ობედი, 11. ჰასან ალდელ-ფატან ჰასან მამედი, 12. ჰასანეჰ ჯასემი, 13. ჰატემ მუჰამედ იოსეფ აკლი, 14. ხალედ საედ სალამ ალმატუალი, 15. ლოაი სალემ ტალა ელშაირი, 16. მამედ ომარ მამედი შელბაიე, 17. მოიად ომარ სულეიმან აბუქეშეკი, 18. მოჰამად ხამიზ რაჯეზ ხამიზი, 19. მუტაფა შუხეიბ მუსტაფა ახურომეჰი, 20. ჭუსი მოჰამედ მამედი ახე ალი, 21. სირაჯ ალმად ალ ტალა, 22. შადი სამრ ზოჰამად ალაატრიბი.

მატჩს გაუძღვებიან თურქი მსაჯები: **ისმეტ არზუმანი, ბაკი ტუნჩაი აკინი, ხერკან ოკი და ოუნუს იღდირიმი.**

მილოცვები

საქართველოს სპორტის დებატმენტი დაბადების დღეს ულოცავს ვეტერან კალათბურთელს, ევროპის ჩემპიონს, ოლიმპიური თამაშების ვერცხლის პრიზიორს, სსრკ-ის ხუთგზის ჩემპიონს, სსრკ-ის თასის ორგზის მფლობელს, სპორტის დამსახურებულ ოსტატს **ნოდარ ჯორჯიკიას.**

* * *

საქართველოს ეროვნული ოლიმპიური კომიტეტი დაბადების დღეს ულოცავს საქართველოს კალათბურთელთა „ოქროს თაობის" ბრწყინვალე წარმომადგენელს, ოლიმპიური თამაშების (1952) ვერცხლის პრიზიორს **ნოდარ ჯორჯიკიას.**

სპორტის აკადემია რეფორმის გზაზე

ალბათ არ ყოფილა შემთხვევა, ემაღლესი სასწავლებლის სამეცნიერო-პედაგოგიური საბჭოს სხდომას ეროვნალისტი დასწრებოდა. გამონაკლისს, ცხადია, ჩვენთვისაც არავინ დაუშვებდა, მაგრამ რაკი ალბახან ჩატარებული კონკურსის შედეგად ამ სტრიქონების ავტორი საქართველოს აკადემიის პროფესორ-მასწავლებლთა გუნდის წევრი გახდა, ამის შესაძლებლობა აკადემიის ხელმძღვანელობის გადაწყვეტილებით მიეცა.

პირველივე ვიტეთი, ძალიან საინტერესო ფაქტის მოწმე გავხდით და ეროვნალისტური ცნობისმოყვარეობა გეიძლებოდა გამოეკვანთა საკუთარი შთაბეჭდილებები, მით უფრო, რომ ვიმეორებთ, ასეთი შემთხვევა დღემდე არ ყოფილა პრაქტიკაში.

სპორტის აკადემია საქართველოს სპორტული ცხოვრების ერთ-ერთ ცენტრალურ ინსტიტუტად ჩამოყალიბდა და ამ ინსტიტუტის ავტორი საქართველოს აკადემიის პროფესორ-მასწავლებლთა გუნდის წევრი გახდა, ამის შესაძლებლობა აკადემიის ხელმძღვანელობის გადაწყვეტილებით მიეცა.

პირველივე ვიტეთი, ძალიან საინტერესო ფაქტის მოწმე გავხდით და ეროვნალისტური ცნობისმოყვარეობა გეიძლებოდა გამოეკვანთა საკუთარი შთაბეჭდილებები, მით უფრო, რომ ვიმეორებთ, ასეთი შემთხვევა დღემდე არ ყოფილა პრაქტიკაში.

სპორტის აკადემია საქართველოს სპორტული ცხოვრების ერთ-ერთ ცენტრალურ ინსტიტუტად ჩამოყალიბდა და ამ ინსტიტუტის ავტორი საქართველოს აკადემიის პროფესორ-მასწავლებლთა გუნდის წევრი გახდა, ამის შესაძლებლობა აკადემიის ხელმძღვანელობის გადაწყვეტილებით მიეცა.

პირველივე ვიტეთი, ძალიან საინტერესო ფაქტის მოწმე გავხდით და ეროვნალისტური ცნობისმოყვარეობა გეიძლებოდა გამოეკვანთა საკუთარი შთაბეჭდილებები, მით უფრო, რომ ვიმეორებთ, ასეთი შემთხვევა დღემდე არ ყოფილა პრაქტიკაში.

სპორტის აკადემია საქართველოს სპორტული ცხოვრების ერთ-ერთ ცენტრალურ ინსტიტუტად ჩამოყალიბდა და ამ ინსტიტუტის ავტორი საქართველოს აკადემიის პროფესორ-მასწავლებლთა გუნდის წევრი გახდა, ამის შესაძლებლობა აკადემიის ხელმძღვანელობის გადაწყვეტილებით მიეცა.

პირველივე ვიტეთი, ძალიან საინტერესო ფაქტის მოწმე გავხდით და ეროვნალისტური ცნობისმოყვარეობა გეიძლებოდა გამოეკვანთა საკუთარი შთაბეჭდილებები, მით უფრო, რომ ვიმეორებთ, ასეთი შემთხვევა დღემდე არ ყოფილა პრაქტიკაში.

სპორტის აკადემია საქართველოს სპორტული ცხოვრების ერთ-ერთ ცენტრალურ ინსტიტუტად ჩამოყალიბდა და ამ ინსტიტუტის ავტორი საქართველოს აკადემიის პროფესორ-მასწავლებლთა გუნდის წევრი გახდა, ამის შესაძლებლობა აკადემიის ხელმძღვანელობის გადაწყვეტილებით მიეცა.

პირველივე ვიტეთი, ძალიან საინტერესო ფაქტის მოწმე გავხდით და ეროვნალისტური ცნობისმოყვარეობა გეიძლებოდა გამოეკვანთა საკუთარი შთაბეჭდილებები, მით უფრო, რომ ვიმეორებთ, ასეთი შემთხვევა დღემდე არ ყოფილა პრაქტიკაში.

ისევ «ჯიკო»...

როგორც „ლელის" წინა ნომერში ვწერდით, საქართველოს პირველი ლიგის თასზე მეორე ასპარეზობაში აღმოსავლეთ და დასავლეთ საქართველოს ფრენჩაისინგი ქალაქი ნაკრები გუნდები 11 ნოემბერს შეხვედრებენ ერთმანეთს თბილისის სპორტის სასახლეში.

როგორც შარშან, ამ ეტაპებიც დასავლეთ საქართველოს ნაკრები ძირითადად წარმოდგენილი იყო ქუთაისის დღევანდელი ერთადერთი და წყვეთილი წევრით – დიდი ჭიათურის „ჯიკოს" გამოცდილი ფრენბურთელებით, რომელსაც „აღმოსავლეთის" წარმომადგენელ კიდევ ერთ გამახელაზრდებელი შემდგენლობით დაუპირისპირდა. არაფის არ ეეჭვებოდა, რომ საქმე ხუთ პარტიამდე არ მივიდოდა. მართალია, სამი პარტია აღმოსავლეთ საქმარისი, რომ სამპრეტენდენტოდ **სანდრო რუდიოსის** თასს მეორედ დაპატრონებოდნენ. 3:0 (25:22; 25:18; 25:19).

გუნდები ასეთი შემადგენლობით თამაშობდნენ.

„დასავლეთის": თამილი გეგეჭკორი, მარიკა გერლიანი, ნინო ღუნდულია, ნელი ირემაძეტანია, ნათია არველაძე (კაპიტანი), თამთა ფიფიათელიანი, ირინე შენგელია, ირინე ქობაძე, თამარ გვასალიძე, თინათინ სარქაძე, ინგა ირისთაშელი, ნინო შენიძე)

მწვრთნელი – ნუგზარ ჩიქვაძე.

„აღმოსავლეთის": სოფიკო ღონიძე (კაპიტანი), ნინო ღონიძე, მაკა ბიქიაშვილი, მარიამ ფიფიანი, თამარ კორძაძე, თამარ ფიფიანელიანი, თამთა დანელია, თეა მძელური, ნათია ბანძელიანი, მარია გოლოშვილი, თამარ წიქარიშვილი, ნინო მეფარაშვილი)

მწვრთნელი – ბაია ღლონტიშვილი.

ფოტოები ალექსანდრე ბაქრაძისა

გოგონებს ურიგოლ არ უსპარეზიათ

მას შემდეგ, რაც არცთუ ისე დიდი ხნის წინათ, თავის სამშობლო თავდადებულმა სპეციალისტმა **გიორგი ვენიაჯანაშვილმა** საქართველოში ხელი მოკიდა ქალთა ძიუდოს აღორძინებას, სპორტის დებატმენტიდან და ფედერაციიდან ყოველნაირი ხელშეწყობაა აქეს, რომ ეს პროცესი ეფექტურად წარიმართოს. ეცდებიდით, ცხადია, არც გოგონები ჩრებიან, რომლებმაც ფაქტობრივად უნდა გაატარებინონ ტრადიციები. მთლიანი მხარეზეული ციდეე ერთი მკაფიო გამოხატულება იყო, რომ 15-წლამდელ მოზარდთა საერთაშორისო ტურნირზე ანტალიაში გოგონათა სილეფერი ჯგუფი იქნა მიღწინებული. გუნდს თურქეთში ახლდნენ ჩვენი კორესპონდენტები ეკატერინა **ლეონიძე** და **ირუსუდან ხუროშვილი.**

გუნდს, სამაგრამ, გამოლატის თე არა სარეის საზეარი ჩვენმა კორესპონდენტებმა ტელეეფონით გამოგვაცნეს მოკლე ინფორმაცია. საქართველოდან ფინალში ორი გოგონა გავლა **ნაირა ეგუშაეური** (48 კგ) და **ანი ოქროპირიდი** (52). ორივე მათგანი ევროპელის პრიზიორი გამხდარა. მესამე ადგილზე გავლა **სოფო რობერმანიდეი** (44), **მაია ტარუაშვილი** (52) და **მირანდა გეგინაძე** (მძიმე).

გუნდურ ჩათვლაში კი ჩვენი ნაკრები მესამე ადგილზე გასულა.

ქოქაი და ნოემბრის ბაშო

ბოლო თვეების აქარბებებში წარჩინებულად მოსაპრეზე და დასავლეთის მეუძლე მეგაზრიანდე ფაქტიორებული ლი **დეკან ცაბუაია** (ქოქაი) ახლა, წლევანდელ ბოლო, ნოემბრის ბაშზე გამოვის. ასპარეზი ეხვირო გამოვა, ჩვენებურის მეტოქე იყო დასავლეთის მეხუთე მეგაზრია **ამა.** შემდეგი შერკინება კოკაის აღმოსავლეთის მერედ მეგაზრია **როპოსთან ჭანავა.** ეს ორთაბრძოლა გუშინ გართულება მოიგო.

ქალათბურთი ვანია პრობლემა ჩემპიონატი

გასწი, ნიკორა...

ერთი ქუჩით მოგება კალათბურთის მატჩში დიდი არაფერია, მაგრამ მოგება მაინც მოგებაა, თანაც, გაიხსნა, ვისთან. როცა თბილისის „დინამო", ტრადიციების ეს სახელოვანი გუნდი, შედარებით ღსახელო გაზაფხულის გუნდთან თეფშაც ერთი ქუჩით აგებს, ეს ფაქტ სალაპარაკო თემაა. გახდა კიდეც. სოხუმის უნივერსიტეტის კალათბურთელებმა, რომლებიც ჩემპიონატის ნახევრ მონაწილეობენ და გვილამაზებენ ეროვნულ ჩემპიონატს, სწორედ ერთი ქუჩით მოეგო რიხიან თბილისის „დინამოს" – 85:84 (25:29, 21:21, 15:17, 24:17). როგორც სჭვათ, ცეცხლური გადაწყვეტა ბოლო მეოთხეში. ძნელია იმის თქმა, რომ სოხუმელები გეგმავდნენ აღეცილებულ მოგებას მეტოქესთან, მით ეფრო წარმოედგენელია იმის გაფიქრებაც კი, რომ თბილისელები ასეთ მარცხს, თუნდაც ივარაუდებდნენ. თუმცა, იყო მომენტი, – როცა ადრე დინამოელები ეროხელა იდგნენ აშკარა მარცხის წინაშე და გუნდთან, მაგრამ, შაშინ, გადა-

იხ. 80-2 გვ.

ქართული ჭიდაობა. საქართველოს პრეზიდენტის თასის ფინალი

1. გახსნა
2. თბილისი
3. შიდა ქართლი.

კონცეფცია რაღაცნაირად გვექნება

ამ დოკუმენტს დიდხანს ელოდა ჩვენი არა მხოლოდ სპორტული საზოგადო, არამედ, საერთოდ, საზოგადოებრიობა, ჩვენი ქუჩის ყველა მოსახლე თუ რატომ, გასაგებია. როგორც ჩვენი კონსტატაციით, ისე საერთაშორისო დაკვალიფიკაციით ადამიანებს აქვთ ღუღუნის პრაქტიკულად განსაორციელებ თავიანთი ინტერესები. ეს, ცხადია, ეხება სპორტის ხელშეწყობის სხვადასხვა ასპექტს და პრობლემის განსაკუთრებული ფენის ადამიანებისთვის.

ღასაკაცია, საქართველოში ფიზიკური აღზრდის და სპორტის განვითარების კონცეფციაზე, რომელიც დღემდე არ გაგვაჩნია, თუმცა მისი შემუშავების მცდელობა, ჯერ-ჯერობით დღის წესრიგში იდგა. ერთ-ერთ ნაციონალური მოძრაობისა და მისი სპორტის სამსახურის, ხელმძღვანელის პარლამენტარ **გიორგი გაორგობიანის ძალისმიერით,** როგორც იქნა, სანდოგარი რეალობას მიეახლოება – რამდენიმე ხანია გამსაჯელდ, წინადადებებისა და შენიშვნებისათვის ბრძოლად დასამზადებელი კონცეფცია დატრიგდათ სპორტულ და სხვა მაინტერესებელ ორგანიზაციებს. საქართველოს ეროვნულმა ფედერაციამ „სპორტი – ყველასათვის" თავისი მოსაზრებები „ლელთან" გამოსაკუთრებლად შემოგვითვალა. აი ისიც:

საქართველოს ეროვნული ფედერაცია „სპორტი – ყველასათვის" მიიჩნევს, რომ კონცეფციის მიღება ხელს შეუწყობს და სპორტულ მისეულს ქვეყანაში, როგორც წინდა სპორტული, ისე სპორტულ-გამაჯანსაღებელი საქმიანობის, შემდგომ წინსულ-სარეულოებს, ამაღლებსა მისი სოციალური როლი ერის ეკონომიკის სამსახურში.

ფედერაცია თელს, რომ კონცეფციაში მკაფიოდ უნდა გამოკვეთილ:

– სპორტული ფედერაციების აქტიური მონაწილეობა მასში „გამაჯანსაღებელი ღონისძიებების ორგანიზებაში, თავიანთი ბიუჯეტის მინიმუმ 10 პროცენტი დაუთმონ ამ ღონისძიებებს;

– უფრო საჯარო გახდეს, როგორც სპორტული ობიექტების პრივატიზების, ისე ტენდერში გამარჯვებულთან დადებული ხელშეკრულების პირობები;

– ყოველი წელის ბოლოს გამოვლინდეს საუკეთესო სპორტულ-გამაჯანსაღებელი კლუბი, ქალაქი, რაიონი, რეგიონი და წახალისდეს ფულადი პრემიით;

– ყოველწლიურად ჩატარდეს ფესტივალი სპორტის ეროვნულ სახეობებსა და სახეხურ თამაშებში, მონაცვლეობით საქართველოს სხვადასხვა კუთხეში;

– გამოიცეს სიინფორმაციო ბიულეტენი „სპორტი – ყველასათვის" ან სპეციალური ჩანართი სპორტულ გაზეთში;

– კონცეფციის IV თავში, მე-18 გვერდზე პირველ აბზაცში უნდა ჩაემატოს: „ეროვნული ფედერაცია" „სპორტი – ყველასათვის".

საქართველოს ეროვნული ფედერაცია „სპორტი – ყველასათვის".

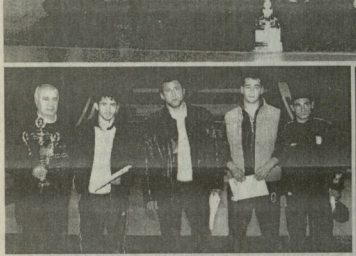

სურათებზე: ზემოთ – გამარჯვებული ქალების ტურნირის ორგანიზატორებთან ერთად; მარცხნივ – მეორე, მარჯვნივ – მესამე პრიზიორი.

ნაციონალების სალამი კახელებს!

5 ათასი ლარი გამარჯვებულს, სამი — მეორე პრიზიორს, ორი — მესამეადგილოსანს — ასეთი იყო ის ფულადი ჯილდო, რომელიც ორგანიზატორებმა საქართველოს პრეზიდენტის თასზე ქართულ ჭიდაობაში გამარჯვებულთა და პრიზიორთა წასახალისებლად დააწესეს. მთავარი ორგანიზატორი კი „ერთიანი ნაციონალური მოძრაობა" იყო. ამასთან, ძიგულის კლუბმა „საგარეჯომ" თავის მხრივ 2000 ლარი დაამატა ყველაზე ტექნიკური ბუნდოვანების და 500 ლარი — ყველაზე ტექნიკური მოჭიდაობისთვის. ასპარეზობა გასული კვირის გათამაშთა თბილისის სპორტის სასახლეში. ფინალი გვიან შეიდგილობაში, რომელშიაც ქვეყნის მხარეებისა და რეგიონების 13 რბილი გუნდი მონაწილეობდა.

თავიდანვე ვიტყვით, რომ უდავოდ მისასალმებელია მმართველი პარტიის ზრუნვა და ძალისხმევა ეროვნული სპორტის სახეობების მხარდასაჭერად (სარგი იქნება თუ ცხენოსნობის ეროვნულ სახეობებს და ხალხურ თამაშობებსაც გაიხსენებენ) ქართული ჭიდაობა არა მხოლოდ ჩვენი, არამედ მსოფლიო ფენომენია და მის დასაცავად გადადგმული პრაქტიკული ნაბიჯებისთვის ჩვენი საზოგადოებრიობისგან ყველას მადლობა ეკუთვნის მხოლოდ.

დასაწყისი ეტაპზე გუნდებს შორის უნდა გამოეკვლიაო უძლიერესი და პრიზიორები. დებულება თვალსაწიერებდა სარბიელზე ხუთ-ხუთი ფალავნის წარდგენას თითოეული გუნდიდან. მხედი მისახედრი არაა, საკვარაულოში ნაკრების სრულად დაკომპლექტება არავის შეუქმნიდა პრობლემას — ფალავნების ჩვენში რა დაცდეს. მოკლედ, ნაკლული შემადგენლობით არავის უუასპარეზია და მით უფრო სანტერესო იყო პაექრობები სატყეთესოთა გამოსავლენად.

შეხვედრების დაძაბულობა განაპირობა იმანაც, რომ ტურნირი ოლიმპიური სისტემით ჩატარდა — ყველა თავგამოდებით იბრძოდა მომდევნო ეტაპზე გასასვლელად. თანაც, გუნდებში ჭიდაობის სხვა სახეობების, განსაკუთრებით კი, ძიუდოს და სამბოს წარმომადგენლებიც იბრძოდნენ თავისიანების წარმატებისთვის.

ქართული ჭიდაობა იშვიათად თუ ჩაიელის ხოლმე და აფიორატის გარეშე. ტრადიციაა ასეთი. მტყუან-მართალს გარჩევა კი ყოველთვის ძალზე ჭირს. გამონაკლისი არც ეს ტურნირი ყოფილა. ერთადერთი სასუფეველოდ ის რჩება, რომ მსაჯთა კოლეგიამ გაითვალისწინოს თავქნილი ხარვეზები.

სამოოლოდ მესამე ადგილის დასაუფლებლად ერთმანეთის პირისპირ დადგნენ შიდა ქართლისა და იმერეთის გუნდები. გაიმარჯვეს ლიხსაქართველებმა.

მთავარი პაექრობა კი კახეთისა და თბილისის ნაკრებებს შორის შედგა. ფინალამდე მეტოქეებს სოლიდური გუნდები ჰყავდათ დამარცხებული. თუმცა, ბევრს მიაჩნდა, რომ ქართველები აუცილებლად იყვნენ ფინალის ღირსნი.

ჭიდაობა თბილისელებს ერთი ბრძოლის უპირატესობით ჯოხებს — 3:2 და პრეზიდენტის თასიც მათ ხელათ წილად, ცხადია, 5 ათას ლართან ერთად. „საგარეჯოს" 2 ათას ლარიანი ჯილდო ორივე ფინალისტმა თანაბრად გაიყო. 500 ლარი კი, რომელიც ყველაზე ტექნიკური მოჭიდაობისთვის იყო დაწესებული, თბილისელმა **მინდია ხომპოზურმა** დაიმსახურა.

ზემოხსენებული ოთხი გუნდის გარდა ფინალურ ეტაპზე წარმატებისთვის იბრძოდნენ ქვემო ქართლის, გურიის, აჭარის, აფხაზეთის, რაჭა-ლეჩხუმი-ქვემო სვანეთის, სამეგრელო — ზემო სვანეთის, ცხინვალის, მცხეთა-მთიანეთის, და მესხეთ-ჯავახეთის ფალავნები.

ლაშა გოგუაძე

სპორტის აკადემია რეფორმის გზაზე

პირველი გვერდიდან

ოდ მიზნად ისახავს მაღალი კვალიფიკაციის კადრების მომზადებას. ახალს არაფერს ვიტყვი თუ აღვნიშნავ, რომ ხსენებული ამოცანა პირდაპირპროპორციულია ორგანიზაციული საკითხების მოგვარებასთან, რომელთა შორის, ჩვენი აზრით, განსაკუთრებით მნიშვნელოვანი შიდა დისციპლინის განმტკიცება, უპირველესად კი ლექცია-სემინარების სტუდენტთა დასწრებაა.

ახალმა წესებმა, რომელიც თანდათან ინერგება უმაღლეს სკოლებში სწავლების ვაუჩერიზაციის შემოღებასთან დაკავშირებით, თითქმის თავისთავად უნდა დაარეგულიროს აუდიტორიების თუ კაბინეტ-ლაბორატორიების სტუდენტთა დასწრება მეცადინეობებზე. სპორტის აკადემია ეკ გამორჩეულად სპეციფიკური სასწავლებელია და განსაკუთრებით პრობლემა ამ მხრივ მაღალი რანგის სტუდენტ-სპორტსმენებთან დაკავშირებით იქნება. აი, აქ ჯერ კიდევ დასაწყისია მიდგომა, გაიფქნილი მეცადინეობის ერთიანობით გზა არის მხოლოდ განაცდენის აღდგენა, მაგრამ როგორ, რა წესით, როის, ან ვის ხარჯზე? აი, რა არის გადასაწყვეტი საბოლოოდ.

საბჭოს ზემოხსენებულ სხდომაზე, ცხადია, ამ საკითხზეც იყო, მსჯელობა. დასწრების საერთო სურათი კი თავიანთ მოხსენებებში წარმოადგინეს ცალკეული ფაკულტეტების დეკანებმა — **ტრისტან** გუდუბაიანმა, **როდესაც კალაბდაძემ, ავთანდილ ტუკვაძემ** და **ელენე ყორხოლიანმა.**

ახალი წესები მხოლოდ ერთიანი ეროვნული გამოცდების შედეგად ჩარიცხულებს, ანუ პირველკურსელებიდან იწყებს ათვლას, დანარჩენ კურსებზე კი ძალაში რჩება ტრადიციული მიდგომა. დასკვნა, აქედან გამომდინარე, თითქმის ყველა მომხსენებლის იდენტური იყო — პირველ კურსზე გაცილებით მაღალია დასწრების მაჩვენებელი.

საბჭომ განიხილა აკადემიის სასწავლო პროცესთან დაკავშირებული სხვა აქტუალური საკითხები.

სხდომაზე უძღვებოდა აკადემიის პრორექტორი სასწავლო დარგში **გასწი ბაკაშვილი** და შედეგებე მან შეაჯამა.

თენგიზ ბაჩიჩილაძე

გასწი, ნიკორა...

პირველი გვერდიდან

რწნენ. ეტყობა ის ამბავი შემთხვევითობად ჩაითვალა. სოხუმელთა ამჟამინდელ წარმატებაში დიდი როლი შეასრულა **ნაკა მეტრეველმა,** რომელმაც 19 ქულა და 11 მოხსნა მოიყარა.

„ოთამწვრთნელ" „აჭრელდაც დაამტკიცა, რომ სერიოზულად იბრძოლ ლიდერობისა და საბოლოო წარმატებისთვის. სტუდ ათამშვრებლებმა სოლიდური სხვაობით (28:16, 30:14, 25:22, 27:27) სძლიეს და სატურნირო ცხრილში პოზიცია შეიმაგრეს.

ლიდერი თსუ(„ნიკორა" ამ ტურში აღუსაღეს — „ქუთაისს(" დაუპრისპირდა. მატჩი, თქვენ წარმოიდგინეთ, გაუთავლებ წარმატებულად დაბრძენი გამოდგა. დრო დაგრო ქუთაისელები წინააღმდეგნენ ერთ კიდეც და ისეთი შთაბეჭდილებაც იქმნებოდა, კაცმა არ იცოდა, მატჩს მოიგებდა თუ არა ლიდერი ეტყობა, ზედმეტმა დაბაბულობამ ნერვები აუშალა მეტოქეებს და, ამიტომაც მატჩს უეჭველად არ ჩაუვლია.

„მაჯაბი" — „აზოტის" შეხვედრაში პირველი სამი მეოთხედი რუსთაველებმა მოიგეს და მხოლოდ ბოლო პერიოდში მოდუნდნენ — ორი ქულით დაიმსხვრნენ. სამწოლოდ 10 ქულით წააგეს. ეს შეხვედრა მასპინძლებმა 56:66 (15:17, 14:23, 13:14, 14:12).

შეხვედრა ტურის შეხვედრები გაიმართება 17 ნოემბერს. განრიგი ასეთია: თსუ(„ნიკორა" — სსუ „ათამშვრები" — „ქუთაისი"; „აზოტი" — სტე მოგვარებით კი, „დინამო" ეთამაშება „მაჯაბს".

გათამაშების ცხრილი :

თსუ(„ნიკორა"	6	6	0	+72	12
ათამშვრები	6	5	1	+138	11
აზოტი	6	3	3	+54	9
დინამო	6	3	3	-6	9
სტე	6	3	3	-38	9
სსუ	6	2	3	-67	8
მაჯაბი	6	1	5	-83	7
ქუთაისი (-1)	6	1	5	-68	6

ირაკლი სარალიძე

მეთვრამეტე...

ქართული სპორტის ისტორიას სპორტსმენები, მწვრთნელები, სპორტის უზენაესი მსაზღვრნი და ამ სფეროს თავკაცები ერთობლივად წერენ. „ლელო" კი 1934 წლიდან აფიქსირებს ამ ისტორიას. ასე იქნება მომავალშიც.

ამჯერად გამოსაცემად მზადდება წიგნი „მეთვრამეტე"... რომლის ცალკეული თავების გამოქვეყნებას „ლელოში" ვაგრძელებთ.

წავიდა გამარჯვებული

როდესაც ეროვნულ ოლიმპიურ კომიტეტს ჩამოაყალიბეს, ირწმუნებოდნენ, რომ ეროვნული ოლიმპიური კომიტეტის პირველი ვიცე-პრეზიდენტი გახდა და მოადგილემ, დავით გობეჩიამ შეიძლა.

უნარიანი ხელმძღვანელი, მით უფრო თუ ეს მან დიდი სამეციის კეთილით და სამაყო შედეგების მიღწევით დაამტკიცა, ფეხაღებს მიღმა არასდროს რჩება. არადრო შეიძლება მიიღო არაცი მემჩარიაშვილმა, როგორც ჩვენი, ისე ეროვნული კომიტეტიდან ერთობლივად, ეროვნული სპორტის ცალკეული სტრუქტურებიდან.

შეთავაზებებზე ჩვენული გულისმიგრძნობიარეები რეაგირებდა. არჩევნებ კი საბოლოოდ ფიზკულტურულ-სპორტულ კლუბ „დინამოსთან" თანამშრომლობაზე და საკუთარი ჩანაფიქრის რეალიზებაზე შეჩერდა. იმდენი ცოდნა-გამოცდილება დაუგროვდა სპორტში მოღვაწეობით, ისეთი ორგანიზაციის შექმნაზე დაფიქრდა, რომელიც სასიკეთოდ წვადებოდა ქართულ სპორტს და საქართველოს სპორტსმენებს.

ქართულ სპორტში ჯერ კიდევ გადასაჭრელ უამრავ პრობლემას შორისაა მარკეტინგი, მენეჯმენტი, იურიდიული მომსახურება, კონსულტაციები, ნდობით აღჭურვილ პირთა და ორგანიზაციათა ინსტიტუტის შექმნა და ა.შ. ამ მხრივ ჩვენში ყმირი გატყდა მხოლოდ 2005 წლის დასწყისში, როცა საგებტო „ჯეორსპორტი" შეიქმნა თბილისში. ზემოხსენებული და კიდევ სხვა უამრავი ორგანიზაციულ-ფინანსურ-იურიდიული პრობლემის მოგვარება „დეოსპორტმა" იკისრა, რომლის დამაარსებელი და ხელმძღვანელია ირაკლი მემჩარიაშვილი.

ერთი და იგივე ადამიანის შთაბეჭდილება-შეხედულებით არ იქმნება ამ თუ იმ პიროვნების ავტორიტეტი. ეს საზოგადოებრივი ფენომენია და საბეჭდ ყველა ისე იმეცდებს, როგორც იმსჯელებს. ხალხი კი, როგორც წესი, არ სცდება. როცა ირაკლი მემჩარიაშვილს პიროვნება ქართული სპორტის 2000-2004 წლების გადასახედიდან უნდა დავხედნათ, ვფიქრობთ ვიყავი გამეფილ-სწონებია საზოგადოებრივი აზრი. პატივს ვითხოვ, თუ სრულად ვერ შევძელი ამ ღირსეული ადამიანის ქართული სპორტის წინაშე დამსახურების წარმოჩენა.

ერთი ინტერვიუში, ეს 2004 წლის მოლის იყო, კორესპონდენტის შეკითხვაზე „შედგა თუ არა ირაკლი მემჩარიაშვილი"? რესპონდენტმა თქვა: „ამაზე მე ვერ გიპასუხებთ სრულფასოვნად, ეს უფრო სხვების კომპეტენციაა. მთავარია, რომ მე არ მრცხვენია განვლილი გზის და გასაუღელ-საკეთებელი ჯერაც ბევრი დამრჩა, ასე არ არის?"

სწორედ რომ ასეა! თქვენ კეთილად ბევრი კეთილი საქმის კეთება შეგიძლიათ და უნდა აკეთოთ კიდეც. ბატონ ირაკლი!

თენგიზ ბაჩიჩილაძე.
დასასრული,
დასაწყისი იხ. „ლელო" №67-88.

ავტორისაგან:

ამით დასრულდა წერილების ციკლი ქართული სპორტის ისტორიის ერთ ყველაზე ღირსსახსოვარ ოთხწლიან პერიოდზე, ანუ 2000-2004 წლების ეპოქაზე, რომელიც ქართული სპორტის მესაჭეობა ვერდმა ახალგაზრდა ნიჭიერ ხელმძღვანელს ირაკლი მემჩარიაშვილს ერგუნა. ჩვენს წერილებს სათაურად გასხვედით „მეთვრამეტე". ამასობაში, კონკრეტულად ამ პოლო პუბლიკაციის წინ, ქართული სპორტის ერთ-ერთი ცოცხალი მემატიანის, ქალბატონ ნარგიზა მესხიას ქორნილოგიის შეჯერებით, დაზუსტდა, რომ ბატონი ირაკლი მემჩარიაშვილი ეროფლა არა მეთვრამეტე, არამედ მეცამეტე თავმჯდომარე. დამთვალერებლობითვის გთავაზობთ ხსენებულ ქრონოლოგიას: 1. სიმონ მილშტეინი (1936-1938 წ.წ.), 2. ალექსანდრე ჭელიაე (1938-1939), 3. თეიმურ ხახრიძე (1939-1942), 4. ალექსანდრე ფარულავა (1942-1952), პორის ქვეინიაძე (1952-1954), თეიმურ ხახრიძე (1954), გიორგი სახარულიაძე (1954-1972), ფილიპე მახარაძე (1972-1975), დავით პერტაძავა (1975-1982), რამაზ გოგელიაძე (1982-1986), ნუგზარ ჯანელიაძე (1986-1991), კახი ასათიანი (1991-2000), ირაკლი მემჩარიაშვილი (2000-2004), და ვით ნამგალაური (2004 წლის 22 დეკემბრიდან).

კონგინენტის „ჯამრიანებს" ვეიძლება მაგილისა უმასაინძლის

ადრე ზეკრით, რომ ჭამრიანი ჯიდაობის ევროპის და მსოფლიო ფედერაციები შეიქმნა და, ბუეროსთვის ჭასაცრად, ჩვენ მხლოდ სულ მცირე 4 წლის დაგიონებით ჩაეერთეთ ხსენებული რაზის ასპარეზობაში, ისე კი, ბარემ 10 წელია მიმდინარეობს „ჭამრიანთა" სპორტის სახეობად ჩამოჭნის პროცესი. სხვათა შორის, აღმოჩნდა, რომ ის, რაც ორგანიზატორებს ვიდეთოდენან აუღიათ, ბევრი იღეთი ქართული ჯიდაობიდან.

ჩვენებმა პირველად წლეულს ია-სპარეზი მსოფლიო ტურნირში, ხუთივე წონით კატეგორიაში (ქ. ჯაზანი). მაშინ გამოითქვა სურვილი, რომ სპორტის სახეობის ჩამოყალიბებაში და ჩვენი ეროვნული ჯიდაობის ფედერაციის ოფიციალურად სიხოვა ვაინიციოს საკითხი ჩვენი კონტინენტის 2006 წლის ჩემპიონატის საქართველოში ჩატარებასთან დაკავშირებით.

რაკი საქმე ეხება ჩვენი ეროვნული სიუჭის ღირსებას და თუ გაეითვალისწინებთ, რომ დღევანდელი ხელისუფლება სულაც არაა გულგრილად გაწყვიადი სპორტისადმი, უეარს, დარწმუნებით უნდა გეკრქოდეს, ხელისუფლება არ იტყის. რაც მთავარია, როგორც ქართული ჯიდაობის ეროვნული ფედერაცია განმარტავს, ხსენებული ტურნირის პარალელურად, დაიგეინდება წესის შესაბამად, უნდა ჩატარდეს იმ ქვეყნის ეროვნული ჯიდაობის პირველობა, სადაც ევროპის თუ მსოფლიო ჩემპიონატი ჩატარდება. რას ნიშნავს ეს? ჩანაფრის ამოცანას დიდი მნიშვნა არ ეჯრდება. ჯერ ერთი — „ჭამრიანთა" სახეობა ეროვნულთა ნაზავია და ცალკ დაეეგწიოს სტადიაში მყოფი სახეობა-საეის, ასეთი დათვალიერება ბეერს ნიშნავს, მეორე — გვეძლევა უნიკალური შესაძლებლობა, ბოლოს და ბოლოს, იქნებ როგორმე მიეიგვანოთ სასურველ მიზნამდე ჩვენი ეროვნული საიენის მსოფლიო სარბიელზე გაეანის დიდ ხნის წადილი, ისე, როგორც ეს შეძლეს იაპონელებმა ძიუდოს შემთხვევაში. მით უფრო, რომ თუ ჩვენ ვემსაპინძლებით „ჭამრიანთა" საგანო ეეროპის ჩემპიონატს, აქ ჩამოსული ყველა გუნდი ეალდებული იქნება მიიღოს მონაწილეობა ქართულ ჯიდაობაში პარალელურად გამართულ ტურნირში.

ასე რომ...

კონგროლის პალაგაე გუნდი ღირსეულად დააფასა

ნამდეეოდ გულდასაწყეტი იქნებოდა იმ შიდა „ოჯახურ" ზიიმს არ შეეწყრებოდით, რომელიც გასულ კეირას მოაწყო საქართველოს კონტროლის პალატამ. მიზეზი კი ის იყო, რომ ამ ორგანიზაციის კარგად ცნობილმა მინოელებეერეულთა გუნდმა კიდევ ერთხეე გამოიჩინა თავი. აჯერად უდიდესი ღინმიეი გელა ინანდოეიელის „ეეკრების" სულაც გამარკეეებული გამოვიდნენ სამინისტრების პირეელობაზე, რომელსაც ტრადიციულად ატარებს საქართველოს სპორტსმენთა და სპორტის მუშაკთა პრაეკაეშირი (თავჯდომარე **იოსებ ბეჭაშეილი**). ტურნირი ჩვენი სახელოვანი ფეხბურთელის და მწერალეული **გიგი ნოდიას** ხსოვნას მიეძღვნა.

მაგრამ ეს ასპარეზობა მთავარი პრიზის გამარკეეებელისთეის სპეციმოდ გადაცემით არ დამთავრებულა. კონტროლის პალატის მრავალრიცხოვანმა კოლექტივმა თავის სართო წარმატებად აღიქეა ფეხბურთელ თამაშჩოგლოა ეე გამარკეება.

მაგრამ ეე ასპარეზობა მთავარი პრიზის გამარკეებელისთეის სპეციმოდ გადაცემით არ დამთავრებულა. კონტროლის პალატის მრავალრიცხოვანმა კოლექტივმა თავის სართო წარმატებად აღიქეა ფეხბურთელ თამაშჩოგლოა ეე გამარკეება.

„ეეკრების" სულაც გამარკეებული გამოვიდნენ სამინისტროების პირველობაზე, რომელსაც ტრადიციულად ატარებს საქართველოს სპორტსმენთა და სპორტის მუშაკთა პრაეკაეშირი (თავჯდომარე **იოსებ ბეჭაშეილი**). ტურნირი ჩვენი სახელოვანი ფეხბურთელის და მწერალეული **გიგი ნოდიას** ხსოვნას მიეძღვნა.

„ეეკრების" სულაც გამარკეებული გამოვიდნენ სამინისტროების პირველობაზე, რომელსაც ტრადიციულად ატარებს საქართველოს სპორტსმენთა და სპორტის მუშაკთა პრაეკაეშირი (თავჯდომარე **იოსებ ბეჭაშეილი**). ტურნირი ჩვენი სახელოვანი ფეხბურთელის და მწერალეული **გიგი ნოდიას** ხსოვნას მიეძღვნა.

„დაგეიმებებით, ხელმძღვანელზე ბერია დამოკიდებული. ამ კონკრეტულ შემთხვევაში სპორტსმაღი მიდგომას ეეღინებდა. ბატონ ზურაბი ყეელმხრივ ახალისებს მასობრივ სპორტს, მე კეთ წერებოდი ჩვენი გუნდის თამაშებს, თამჯდომარე გამეღმებით ილებდა ინფორმაციას ტელეფონით მატჩების მსეელობაზე და ეესაზღეროდ გაიხარა ჩვენების ამ გამარკეებით" — ეს ეაკე თეით ბატონ იაშას სიტყეებია.

ძალიან ახლოს, ხსენებულ გუნდს მაინც გაეეცანით, როცა ბაკოში დასხ ქეეყნების სპორტულ თამაშებში მონაწილეობისთეის საქართეელოს ერთიან სპორტულ დელეგაციაში გამოდიოდა. თითოეულმა მათგანმა ღირსეულად წარმოაჩინა თაეი არა მხოლოდ „სპორტულ სარბიელზე, არამედ მის ფარგლებს გარეთაც, რისთეისაც „სპორტი — ყეელათეის" ერთგული ფედერაციის მადლობა დაიმსახურა.

დასასრულ, კიდევ ერთხელ წარმოგიდგენთ გუნდის შემადგენლობას: **სოსო მაღალია, გიორგი მაზანაშეილი, გია სოფოკეა, დავით ხალვაშე, ზურაბ შაყულაშეილი, სოსო გიგიბერია, ზაალეე ახალაია, ნუგზარ ჩაბანაშეილი, დავით ბერიძე, დავით კოპალეიშეილი, დავით სულაბანიძე, მერაბ ჩხეიძე, მიხეილ აღლაძა,** მოთამაშე-მწერალი — **გელა ინანდოლეიელი.** გუნდს ხელმძღვანელობდნენ **გურამ გუნავა** და **აკაკი წითურიძე.**

თენგიზ თოფაეეიელი

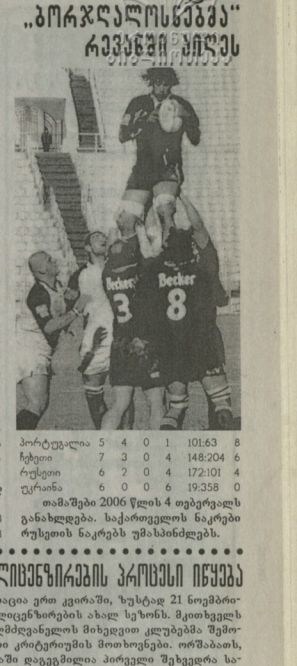

„ბორჯღალოსნებმა" რევანშის ეიძლეს

პორტუგალია	5	4	0	1	101:63	8
ჩეხეთი	7	3	0	4	148:204	6
რუსეთი	6	2	0	4	172:101	4
უკრაინა	6	0	0	6	19:358	0

თამაშები 2006 წლის 4 თებერეალს განახლდება. საქართველოს ნაკრება რუსეთის ნაკრებს უმასპინძლებს.

საქართველს ნაკრებმა საკონტინენტთაშორისო თასის გათამაშების კეირას გამართულ შეხვედრაში, მიხელ მესხის სახელობის სტადიონზე, ჩილეს ნაკრება დაამარცხა და ამით შორშორდელი წაგებისათეის **რევანშიც აიღო.**

„ბორჯღალოსნები" ყეელა კომპონენტში სჯობნენ მეტოქეს. მატჩის დაწყებიდან ხუთი წუთიც არ იყო გასული, რომ ახგაჩინი 7:0 იყო მასპინძელთა სასარგებლოდ — დაღეს შეიღა ლეღი გაიტანა, კენინჰიმ კი ხუთჯერ გარდასახა. პირეელი ტაიმი ქართეელმა მორაგებებმა 15:3 მოიგეს. მეორე ნახეარშიც შეძლეს ლეღოების გატანა „ბორჯღალოსნებმა" და საბოლოოდ 29:6 იმარჯეეს.

ამ შეხვედრაში საქართველოს ნაკრები ასეთი შემადგენლობით თამაშობდა: ბარალაია, ხაბაშეიანი, ეამუაძე, ტაშიელი, მაჩაბელი, ჯინინი (ჩხეიძე, 61), კვინიხიძე, სამხარაძე (კვირაეაშეილი, 41), ცუთაიშეილი, დადუნაშეილი, ქეღენი, ნემსაძე (მათიაშეილი, 41), გოგუაძე, ბელუბანა (სუთიაშეილი, 51), ტრუშაძე, უდესიანი (გასეთანი, 62).

X X X

გიმპართა ეეროპის ერთა თასის გათამაშების ერთი შეხვედრა. რუსეთის ნაკრებმა შინ 52:12 სძლია ჩეხეთის გუნდს.

ხატურნირო ცხრილეში ამჟამად ასეთი მდგომარეობაა:

საქართეელო	5	4	0	1	201:56	8
რუმინეთი	5	4	0	1	195:54	8

საფეხბურთო კლუბების ლიცენზირების პროცესი იწყება

საქართველოს ფეხბურთის ფედერაცია ერთ კეირაში, ხუთშაბ 21 ნოემბრიდან იწყებს საფეხბურთო კლუბების ლიცენზირების ახალ სეხრს. მკათხელს მოეხსენება, რომ საერეკნეხო სახელმძღვანელოს მიხედეით კლუბებმა შემოწმებისას უნდა დააკმაყოფილონ ხუთი კრიტერიუმის მოთხოენები. ორშაბათს, 21 ნოემბერს, ფეხბურთის ფედერაციაში დაიკეიდება საფეხბურთო კლუბების ხელმძღვანელებთან და ლიცენზირების პასუხისმგებელ პირებთან. ლიცენზირების პროცესში მონაწილეობის მსურველმა კლუბებმა წარმლობით დასტური სფუ-ში უნდა წარმოადგინონ მიმდინარე წლის 17 ნოემბრამდე და აცნობონ ფედერაციის მესხეურებას ლიცენზირებაზე პასუხისმგებელი პირის ეინაობა და საკონტაქტო მონაცემები (მისამართი, ტელეფონი, ფაქსი, ელ-ფოსტა), აქეე გთაეაზობთ სფუ-ს პრეზიდენტის ნოდარ ახალკაცის საპოეორამო განცხადებას.

საქართველოს ეროვნული ჩემპიონატის უმაღლესი და პირეელი ლიგების საფეხბურთო კლუბებს

საპრომგრამო განცხადება

ძეირფასო მეგობრებო!

საქართველოს ფეხბურთის ფედერაციამ 2004-2005 წ.წ. სეზონიდან დაწეება საფეხბურთო კლუბების ლიცენზირების სისტემა.

ფუძეა მიერ დაფინანსებული დამოუკიდებელი საერთაშორისო აუდიტორული ფირმა „SGS"-ის მიერ ჩატარებული შემოწმების შედეგად. სფუ-ს საკლუბო ლიცენზირების სისტემამ მიიღო საერთაშორის სერთიფიკატი, რომელიც მას საერთაშორისო სტანდარტების შესაბამისად, საფეხბურთო კლუბების ლიცენზირების უფლებას ანიჭებს.

2004-2005 წ.წ. სეზონში საკლუბო ლიცენზირების პროცესში მონაწილეობა მიიღო 14 კლუბმა. მათ შორის, უმაღლესი ლიგის ათივე და პირეელი ლიგის ოთხმა გუნდმა.

უეეყეს 2005-2006 წ.წ. სეზონის ეერაკუთარნირებში მონაწილეობის ლიცენზია მიიღო 9 კლუბმა:

1. ს.კ. „დინამო თბილისი"
2. ს.კ. „ტორპედო"
3. ს.კ. თბილისის „თბილისი"
4. ს.კ. თბილისის „ლოკომოტივი"
5. ს.კ. „ზესტაფონის" „ზესტაფონი"
6. ს.კ. თბილისის „ეიტ ვორლდ"
7. ს.კ. ბორჯომის „ბორჯომი"
8. თბილისის „ეუკ ამერი"
9. ს.კ. თბილისის „სპარტაკი"

სფუ-ს საკლუბო ლიცენზირების მოთხოენების შეესრულებლობის გამო ლიცენზიაზე უარი ეიქეა ს.კ. ბოლნისის „სიონს", ხოლო ს.კ. ბათუმის „დინამოს", ს.კ. ფოთის „ცოლქეის 1913"-ს, ს.კ. ბორჯომის „დილს" და ს.კ. თბილისის „ჭრაზს" არ მიეცათ ლიცენზია ლიცენზირების პროცესის სრული ეიგნორირების გამო.

ლიცენზირების სისტემის სრულეფისას, სფუ-ს წინაშე დგას შემდეგი ამოცანები:

1. ფეხბურთის განეითარების მხარდაჭერა საქართველოს და ევროპის მასშტაბით.
2. ახალგაზრდების მოსამზადებლად ხელშემწყობი პირობების მაქსიმალური უზრუნველყოფა.
3. კლუბების საფინანსო-ეკონომიკური მდგომარეობის გაძლიერება.

Ob. 30-4 83.

რეგიონალური ლიგა

აღმოსაელეთი

6. დინამო2	—	სამგორი			6-3	
დასაწეეთი. იმერეთის ზონა XI ტური						
ზესტაფონი3	—	მერცხალი			(15.11)	
რაჭა	—	შეჭერა			2-1	
6. დინამო (ქ)	—	სულერო			0-2	
ჯაბაეერი	—	იმერეთი			3-0	

სამეგრელოს ზონა

კოლხეთი2 (ფ)	—	მგზეეი			2-2	
სანხონი	—	თოლია			1-2	
სკეერი	—	დინამო (ზ)			2-3	
სამეგრელო	—	კოლხეთი (ხ)			0-2	

ცენტრალური

თბილისი	—	იეერია (გადაიდო)				
ამირანი	—	გორი			1-2	
ჩიხერა2	—	ზოოეეტი			4-1	

სამეგრელოს ზონა

კოლხეთი (ხ)	10	6	2	2	15-6	20
სკეერი	9	5	2	2	18-10	17
კოლხეთი2(ფ)	10	5	2	3	22-13	17
დინამო (ზ)	10	5	1	4	17-21	16
თოლია	10	4	2	4	15-13	14
მგზეეი	10	3	4	3	12-13	13
სანხონი	9	4	0	5	17-20	12
სამეგრელო	10	0	1	9	6-26	1

იმერეთის ზონა

შეჭერა	10	6	2	2	21-7	20
ჯაბაეერი	10	5	4	1	16-7	19
რაჭა	10	5	3	2	14-11	18
მერცხალი	9	5	2	2	12-12	17
სამტრედია	10	4	5	1	10-6	17
დინამო2 (ბთ)	10	3	4	3	10-9	13
ზესტაფონი3	9	3	1	5	11-11	10
სულერო	10	2	4	4	9-11	10
იმერეთი	10	2	3	5	11-20	9
ტორპედო2(ქ)	10	1	3	6	8-18	6
6. დინამო(ქ)	10	0	5	5	6-16	5

ცენტრალური

ბორჯომი2	14	10	1	3	30-15	31
ზოოეეტი	14	9	2	3	24-11	29
ჩიხერა2	14	8	3	3	33-14	27
გორი	14	6	4	4	31-22	22
აკადემია	14	7	0	7	24-16	21
ამირანი (თბ)	14	7	0	7	20-19	21
იეერია	13	5	4	4	12-15	19
35-ე სკ.	14	4	1	9	24-32	13
თბილისი	13	3	0	10	15-41	9
პეტროეიჩი	14	1	3	10	13-40	6

აღმოსაელეთი

დილომი	13	11	2	0	34-4	35
ამერია3	13	9	3	1	32-4	30
6. დინამო	13	9	3	1	30-6	30
6. დინამო2	14	9	3	2	26-12	30
ცხეთი	13	8	1	4	37-21	25
ოზაძირე	13	8	1	4	29-17	25
სამგორი	14	6	2	6	33-32	20
ჯახეთი2	13	5	4	4	21-12	19
ხალიბი	13	5	3	5	17-14	18
მაედი	13	4	4	5	14-17	16
გარეჯი	13	4	3	6	11-12	15
ალაზანი	13	3	2	8	7-20	11
ამირანი(ონ)	13	2	3	8	17-30	9
ალეური	13	1	3	9	15-45	6
დერეფანი	13	1	2	10	11-48	5
ერთობა	13	0	2	11	10-50	2

ჩემპიონატის „ბოლო ეაგონი"

50 წლის წინათ...

ბათუმი. აჭარის განათლების სამინისტროში, კლასიკურ ჯიდაობაში და მაგიდის ჩოგბერთში. ჯაბეე ფრენბერთელთა შორის გაიმარჯეს მე-18, გოგონებში — მე-7 სკოლელებმა. №1 სკოლა უძლიერესი აღმოჩნდა ასეე, ბიჭებსა და გოგონათა გუნდებში შორის პირეელობა მოიპოეეს ღუნიგორის საშეალო სკოლის გუნდებმა.

ჯაბაეეი. აქ ერთბაშად შეჯიდნენ ღაბჩეთისა და ადგილობრიეი სპორტული ცხაეაია. სიმბოლურმა აწეეაში რაონის გუნდეერი პირეელობა მოიგეს სპორტულ-სამეურნეო ტექნიკუმის ფეხბურთელთა გუნდები. მატჩი დამთავრდა ფრედ — 2-2 სამეურნეო ტექნიკუმის მოსწეალებმა. პირად პირეელობაშიც ამ სასწავლებლის წარმომადგენლებმა გაიმარჯეს. ორ წონით კატეგორიაში.

ბორჯომი. რაიონის პირეელობა ძძლეოსნობაში მოიგეს რუსეთი სპ. სკოლის სპორტსმენებმა, მეორე იყო სატყეო ტექნიკუმის, მესამე — ქალაქის მეორე სპ. სკოლის ძძლეოსნები.

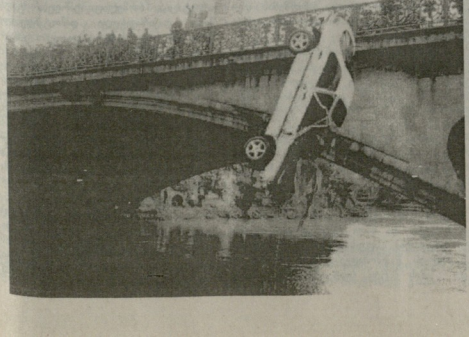

მეორე სიცოცხლეე იხსნა

„ლელაში" არაერთხელ გაგეიმახეილებია ყურადღება ქეეყნის სიბრძნეზე, რომელიც გეფიქრებინებს, რომ ცუდსა ყველა ადამიანმა უნდა იცოდეს, რადგან ეინც ცუდის, ის მეორე სიცოცხლეს იძენს.

ახერ, ამ დღეეზე მეტხნის ხიდიდან გადავარდა მსეტევ ეტორმანეანს სამ ახალგაზრდასთან ერთად. მხლოდ ცურეის წყალობით შეძლო სამივემ თაეის დახსნა სანინელი განსაცდელისგან.

ცურეა მეორე სიცოცხლეა!

ეეშმარიტად!

— **P.S. რა კეთდება საქართველოში ცურეის მასობრივად შესასწავლად?**

საქართველოს ეროვნული ფედერაცია, ვეტერანთა მოკრეეები და მწერლები ღრმა მწუხარებით ეეწყვებიან, რომ გარდაიცვალა კრეეზე 1959 წელს საკეშირო სპორტკაიდის პრიზიორი, სსრ კავშირის ნაკრების ყოფილი წეერი, ახალგაზრდებს შორის სსრ კავშირის ჩემპიონი, ქუთაისის კრეის სპორტსკოლის მწერთნელი

ჯუმბერ კანატალიანი

და სამძიმარს უცხადებენ განსვენებულის ოჯახს.

დაკრძალეა ქუთაისში 17 ნოემბერს.

საქართველოს პროფესიული ფეხბურთის ლიგა

Coca-Cola

ᲞᲔᲜᲐᲚᲢᲘᲡ ᲮᲐᲠᲘᲨᲮᲘ

საქართველოს XIII ეროვნული ჩემპიონატი ფეხბურთში

ლიდერობა არ ეთმობა

13 ნოემბერი. მცხეთა. სტადიონი „რუსთავი". 1000 მაყურებელი

ვიტ ჯორჯია – ლოკომოტივი 2-0

ვიტ ჯორჯია: ბეღიაშვილი, გველესიანი, დ. ლომაია, თ. კობიაშვილი, გ. დათენაშვილი, ჯ. დათენაშვილი, ფეიქრიშვილი (გ. მელქაძე, 85), დილეგიშვილი, მარცვლაძე, ნ. გელაშვილი (ლ. რაზმაძე, 72), სახოკია (ლ. ჯაფარიძე, 90).

ლოკომოტივი: გ. ჯანტარია, გ. ონიანი, ბახვალაძე, სახვაია, დ. ფოფხაძე, ინოშოვი, სეთყრაძე, ლ. ქუხაძე, კახელიშვილი (ი. ხარაძე, 70), სირანაძე, ალავერდაშვილი (ფუტრუხია, 60).

გოლები: 1-0 ნ. გელაშვილი (25), 2-0 მარცვლაძე (90).

გააფრთხილეს: ი. ხარაძე (88).

მსაჯი: მ. მაისურაძე (თბილისი).

ვეტერინართა საათივით აწყობილმა გუნდმა კიდევ ერთი კონკურენტი ჩამოიცილა გზიდან. მეჩვიდმეტე ეროვნული ჩემპიონატის ციცქნა სტადიონები ენთნენ პირველობისკენ მყარი ნაბიჯებით მიიწევს და ალბათ, პირველ წრესაც გათამაშების სათავეში ჩაამთავრებს და საყვედურით დამსახურებულადაც.

მორიგ კალენდარულ მატჩში „ვიტ ჯორჯიას" მეტოქე „ლოკომოტივი" იყო. მასპინძლებმა სტემრები კლავე წვიმიან ამინდში და ატლანტებულ მინდორზე მიიღეს და გარემო პირობებს ^ უცილოდ შეგუებულმა მეტოქეს, თუნდაც ქულის აღების შანსიც არ მისცეს. ვიტელები ტერიტორიულ და სათამაშო უპირატესობას, თითქმის მთელი მატჩის განმავლობაში ფლობდნენ. რკინაგზელები მასპინძლებს ტემპში და თამაშში მხოლოდ პირველ ტაიმში აჰყნენ, მაგრამ განსაკუთრებული ხიბით **ბეღიაშვილის** კართან ვერაფერით შეჭრნენ. „ლოკომოტივის" მეკარეს ჯანტურიას გაცილებით მეტი საქმე ჰქონდა, კარგად დაცავდა და ვერც გუნდი იხსნა „ვიტ ჯორჯია" ისევ ერთპიროვნულად ლიდერობს ჩემპიონატში. „ლოკომოტივი" კი მცხეთაში განცდილი მარცხის შემდეგ მსაფეხურიდან დაეშვება.

ბეღიაშვილი: – ჩვენ ვიცოდით, რომ ეს მატჩი ძალიან მნიშვნელოვანი იყო ორივე გუნდისთვის. ჩვენ ვიცოდით, რომ ეს ქულები ძალიან დაგვჭირდება. ამ მატჩში ჩვენ ვიბრძოლეთ ბოლომდე და ეს ქულები

საზღვარგარეთის ფეხბურთის ამბები

ხვალ განმეორებითი შეხვედრებია

გაიმართა მსოფლიოს 2006 წლის ჩემპიონატის შესარჩევი ეტაპის ფლეი-ოფის პირველი შეხვედრები.

ევროპის ზონაში სამი თამაში ჩატარდა. ესპანეთის ნაკრებმა საკუთარ მოედანზე გაანადგურა სლოვაკეთის გუნდი — 5-1. გამარჯვებულთაგან „ჰეთ-ტრიკი" შეასრულა ლუის გარსიამ, თითოჯერ თავი გამოიჩინეს ფერნანდო ტორესმა და მორიენტესმა.

ამ შეხვედრაში ესპანეთის ნაკრები ასეთი შემადგენლობით ასპარეზობდა: კასილიასი, მიჩელ სალგადო, დეტორრო, ჩაგი ირნანდესი, პუიოლი, ალბელდა (ალონსო, 66), იბანესი, რეგეირო (ვისენტე, 56), ლუის გარსია (მორიენტესი, 70), რაფული, ტორესი.

ჩეხეთის ნაკრებმა სტუმრად მინიმალური ანგარიშით (1-0) მოახერხა ნოვგოროდის „ლოკომოტივის" დამარცხება. ეს ერთადერთი ბურთი მასპინძლთა კარში შეაგდო გაიტანა 31-ე წუთზე. აღსანიშნავია, რომ ამ თამაშში პირველად ნიდერლანდის ნაკრების შემადგენლობაში „პაუელ ნიდვედის დაბრუნება ჩეხეთის ნაკრების შემადგენლობაში.

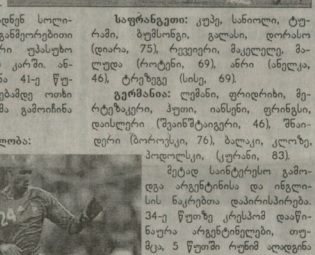

ჩეხეთი: ჩეხი, გრიგერა, ტიციალუში, როზენტალი, გალაშეკი, იანკულოვსკი, შიიცერი (პანცი, 77), პობორსკი, როსიცკი (ბაროშიკი, 86), ნედვედი, ბარანი (პოლაკი, 60).

ჩეხეთის მოყვარულთა დიდ ინტერესს იწვევდა შეეცარიასა და ოურქეთის ნაკრებთა შეხვედრა. შეეიცარიელები მასპინძლები იყვნენ და "საუკეთესო ატმოსფერო, შეეცადნენ სოლიდური მარაგის შექმნას განმეორებითი შეხვედრის წინ. მათ ორი უსასუხო ბერით გაიტანეს მეტოქის კარში. ანკარაში სენდეროსმა გახსნა 41-ე წუთზე შეხვედრის დასრულებამდე ოთხი წუთით ადრე კი ბუჰარმა გამოიჩინა თავი — 2-0.

საფრანგეთი: კუზე, სანიოლი, ტურამი, ბუმსონგი, გალას, დორიანო (დიარა, 75), რუვიერი, მაკედონე, მაღდად (რიტუენი, 69), აბრი (ანელკა, 46), ტრეზეგე (სისე, 69).

გერმანია: ლემანი, ფრიდრიხი, მერტეზაკერი, ჰუთი, იანსენი, ფრინგსი, დაისლერი (შვანშტაიგერი, 46), შნაიდერი (ბოროვსკი, 76), ბალაკი, კლოზე, პოდოლსკი, (პერანი, 83).

მეტად სანტერესო გამოდგა არგენტინის და ინგლისის ნაკრებთა დაპირისპირება. 34-ე წუთზე კრუსთან დაანგარიშებული არგენტინელები, თუმცა, 5 წუთში რუნიმ აღდგინა წონასწორობა. მეორე ტაიმი ახალ დაწყებული იყო, როცა ბიალმ კვლავ წინ გაიყვანა არგენტინის ნაკრები. ბოლო ხუთი წუთის განმავლობაში სამწუთი მოახერხა მაკსი ოუენმა, რომელმაც არგენტინელთა კარი ორჯერ დალაშქრა და ამის შედეგად ინგლისის ნაკრებმა 3-2 იმარჯვა.

გუნდების შემადგენლობა. არგენტინა: აბარდანტინი, ზანეტი, სორინი, მანტინი, ფერეიტი, კამბიასო, შტერელი (ფონსეკატენი, 77), ბარნტე (ვიჰარი, 83), მიეულერი, ტევესი, ფრანი.

თურქეთი: ვოლქანი, აღუთი, უმითი (ალთინოიფი, 77), სერქანი, ჰ უსეინი (ერგიუნი, 83), სელუკი, თუფანი, იბრაჰიმი, ნიჰათი (ოკანი, 46), ჰ აჯან შუქური, იფჯაი.

დედამიწის მეორე ნახევარფინალი ფლეი-ოფის ორი შეხვედრა გაიმართა. ურუგვაელებმა საკუთარ მოედანზე დაარიო როდრიგესის ერთადერთი ბურთის წყალობით სძლიეს აქტიკალელებს — 1-0. ფრედ — 1-1 დასრულდა შეხვედრა ტრინიდადელისა და ბაჰრეინის გუნდებს შორის.

გარდა ფლეი-ოფისა, ამხანაგური თამაშებიც ჩატარდა. ბურთ არ გასულა საფრანგეთისა და გერმანიის ნაკრებთა შეხვედრაში (0-0).

ფატიჰ თერიმის რევუშტაცია

ცნობილმა სპეციალისტმა ფატიჰ თერიმმა მსოფლიოს 2006 წლის ჩემპიონატის შესარჩევი ციკლის მსვლელობის დროს, მძიმე სიტუაციაში ჩავარდნილი თურქეთის ნაკრები ჩაიბარა, — მთავარი მწვრთნელის პოსტზე შეცვალა ერსუნ იანალი. შესარჩევ ჯგუფში, რომელშიც საქართველოს ნაკრებიც ასპარეზობდა, თურქმა ფეხბურთელებმა მეორე ადგილი დაიკავეს და ფლეი-ოფში ასპარეზობის უფლება მოიპოვეს. ახლა ურთიერთობას თერიმის გუნდი შვეიცარიელებთან არკვევს. წარმატების შემთხვევაში მსოფლიოს 2002 წლის ჩემპიონატის ბრინჯაოს პრიზიორი გაისად გერმანიაში გემგზავრება.

ფატიჰ თერიმის მოსკოვს შემდეგ, თურქეთის ნაკრებმა, რომ იტყოსო, საკუთარი თამაში ითამაშა.

„როცა გუნდი ჩავიბარე, ბევრი სკეპტიკურად უყურებდა მსოფლიო ჩემპიონატის ფინალურ ეტაპზე მოხვედრის შანსებს, მაგრამ მე მჯეროდა, რომ ჯგუფში მეორე ადგილს მაინც დავიკავებდით, — ამბობს ფატიჰ თერიმი, — არადა, საქმიდან რთული ამოცანის წინაშე ვიდექი. ჯერ შინ დაბრუნებული ნაკრების ჩამპინძლობითი, შემდეგ კი ევტორმატჩი უკრაინელებთან და ალბანელებს. კრიტიკულ სიტუაციებში ჩემმა შეგირდებმა საკუთარი ოსტატობა გამოავლინეს. დანიელებთან ფრედ დასრულებული მატჩის შემდეგ, მნიშვნელოვანი გამარჯვებები მოვიპოვეთ კიევსა და ტირანაში. ახლა შვეიცარიელებთან ვიმაშობთ ფლეი-ოფის თამაშებს. თუ ეს მეტოქე ვერ დავამარცხეთ, მაშინ გერმანიაში არავერი გვესაჭიდა".

ფატიჰ თერიმმა ბევრი რამ გააკეთა თურქეთის ფეხბურთის აღორძინებისათვის. ეს სპეციალისტი თავდაპირველად თურქეთის ნაკრებს ჩაუდგა სათავეში — გუნდი მსოფლიოს 1996 წლის ევროპის ჩემპიონატის ფინალურ ეტაპზე გაიყვანა, რაც პირველი შემთხვევა იყო თურქეთი ფეხბურთის ისტორიაში.

მალე თერიმი „გალათასარაის" მთავარ მწვრთნელად დაინიშნა და ამ გუნდს ოთხჯერ მოაგებინა ქვეყნის ჩემპიონატი, 2000 წელს კი — უეფას თასის ესიც პირველი შემთხვევა იყო, როცა თურქეთმა კლუბმა ევროპული ტურნირი მოიგო. თითოეული თურქი ფეხბურთელი ოცნებობდა ემუშავა თერიმთან, ამ სპეციალისტზე უცხოური კლუბები ხალისობდნენ...

თერიმი გადასწყვეტილია, სადაც წარმატებით მეშვიდობა „ფორორენტინასთან", მოგვიანებით „მილანშიც" მიიწვიეს, მაგრამ ამ გუნდის მთავარი მწვრთნელის პოსტზე მხოლოდ რაზეზნიმე მატჩი გაჩერა — ის გაათვესეს... თერიმი ისევ „გალათასარაში" დაბრუნდა, მაგრამ ადრინდელი წარმატებები ვეღარ გაიმეორა. თუკი ადრე „გალათასარაის" მიერ უეფას თასის მოპოვებაში თერიმის დიდ წვლილს „ბედავდნენ", ახლა სპეციალისტები ალაპარაკდნენ იმის შესახებ, რომ ევროპული ჯილდო თურქული ფეხბურთის გრანდს გეორგ ჰაჯის, გეორგ პაჰცუკუს და ჰაკან შუქურამა მოაგებინეს...

2004 წლის მაისში თერიმი „გალათასარაიდანაც" გაათვეს და უეფაზეც ვერ დარჩა, თანაც, ერთი წლით... „მე მხოლოდ ჩემს შეცდომებზე ვფიქრობდი და ვაანალიზებდი ჩემს მოქმედებებს", — იხსენებს ფატიჰ თერიმი.

რაც თურქეთის ფეხბურთის ასოციაციის ხელმძღვანელობამ კვლავ შესთავაზა თერიმს ქვეყნის ნაკრების მთავარი მწვრთნელის პოსტი, წარმოიქმნა კრიტიკის ახალი ტალღა. თერიმმა საქმით დაამტკიცა, რომ ბევრი სასარგებლო საქმის გაკეთება შეუძლია.

„ეცდილობდი, რომ თურქეთის ნაკრების მონაწილეობით გამართული თითოეული თამაშის მნიშვნელობა საგულმოდინო დონეზე არ ასულიყო. ამით ფეხბურთელები ზედმეტი ფსიქოლოგიური დატვირთვისგან თავისუფლებოდნენ, თავს უფრო თავისუფლად გრძნობდნენ და სიამოვნებას იღებდნენ ფეხბურთის თამაშით. ყველ თამაშზე თურქეთის ნაკრები ფიზიკურად და ტაქტიკურად კარგად იყო მომზადებული". — ეს სიტყვებიც ფატიჰ თერიმს ეკუთვნის და სწორედ ამაში მდგომარეობს თურქეთის ნაკრების ბოლოდროინდელი წარმატების საიდუმლო.

თერიმმა ნაკრებში დაამარუნა ნახევარმცველი ტუნგრი მეთინი, რომელსაც ადრე იანალი არ იძახებდა. მეთინმა გამარჯვების მომტანი ბურთებიც გაიტანა უკრაინისა და ალბანეთის ნაკრებთა კარში, თავი გამოიჩინა დანიელებთან შეხვედრაშიც.

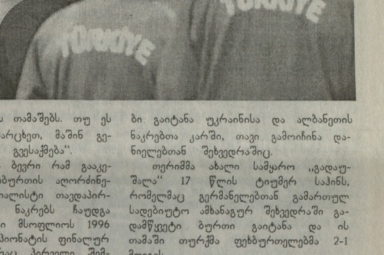

თერიმმა ახალი სამყარო „გადაუშალა" 17 წლის ტუნგრი სპანის, რომელმაც გერმანელებთან გამართულ საღებიტყო ამხანაგურ შეხვედრაში გადმწყვიტა ბერთი გაიტანა და ის თამაში თურქმა ფეხბურთელებმა 2-1 მოიგეს.

„მე ახლაგაზრდას საკუთარი პოტენციალის გახსნის საშუალება მივეცი. შეიძლება ეკვე იფქრას, რომ ტუნგრი მეთინი თურქთის ნაკრების ლიდერად იქცა". — ამბობს 52 წლის თერიმი.

მან 5-წლიანი კონტრაქტი გაუფორმა თურქეთის საფეხბურთო ასოციაციასთან. ამჯერად გამოშენირე, მან უნდა იზრუნოს ავრეთვე ევროპის 2008 წლის და მსოფლიოს 2010 წლის ჩემპიონატებზე თურქეთის ნაკრების წარმატებული ასპარეზობისათვის. თერიმმა თურქ ჟურნალისტებს ნაკრებისადმი რწმენა დაუბრუნა, თუმცა, თავად სიტუაციას რეალურად აფასებს: „თუ ჩვენი გუნდი პრიზიორთა შორის ვერ მოხვედრა, მაშინ მის ასპარეზობას წარუმატებლად ვაფასებენ. შეეძლებელია ყველაზეს წარმატებით იასპარეზო. თუ შეედარებით აღორძინდე ქვეყნის, რაც 2002 წლის ჩვენმა ნაკრებმა მსოფლიო ჩემპიონატზე მქსამე ადგილი დაიკავა, ვიტყვი, რომ თურქეთი ფეხბურთით ამჟამად დაძაბულ გზაზე დგას, მაგრამ არა უშავს, — ეს ახლა „გარდამავლობა და აღორძინების ეპოქაა", — ამბობს ფატიჰ თერიმი, რომელსაც საკმაო რიგი ამოცანა აქვს გადასაწყვეტი — შაბათს მისმა გუნდმა მსოფლიო ჩემპიონატის ფლეი-ოფის შეხვედრა წაყარ სტუმრად შვეიცარიელებთან 0-2 და ახლა საკუთარ მოედანზე დიდი ანგარიშით უნდა გაიმარჯოს, რათა ფინალურ ეტაპზე გავიდეს.

გაახსოვდეთ მაენდიეტა!

საფეხბურთო კლუბი „მიდლსბრო" ინგლისის პრემიერლიგის მომდინარე გათამაშებაში მე-13 ადგილზეა, სამაგიეროდ, წარმატებით ასპარეზობს უეფას თასის გათამაშების ჯგუფურ ეტაპზე – ინგლისურმა კლუბმა უკვე ორი თამაში მოიგო, რაშიც დიდი წვლილი მიუძღვის ესპანელ ვეტერან ფეხბურთელს გაისკა მენდიეტას. მან აშკარად მოუმატა თამაშს მას შემდეგ, რაც „მიდლსბროს" მთავარი მწვრთნელი 3-5-2 სისტემაზე გადავიდა, ხოლო მენდიეტა ნახევარდაცვის ცენტრში გადაიყვანა.

ამის შედეგად 31 წლის ჰავგაკა მოედანზე უფრო მეტი თავისუფლება მიიღო.

„3-5-2 სისტემა ჩემთვის ხელსაყრელია. ახლა უფრო თავისუფლად ვმოქმედებ, ხშირად ვერთვები გუნდის შეტევებაშიც...", – ამბობს მენდიეტა.

1999-2000 წლებში მენდიეტა ესპანურ „ვალენსიაში" დაეხმარა უეფას ჩემპიონთა ლიგის ფინალში გასვლაში. 2001 წელს ეს ფეხბურთელი ესპანეთში „ლაციომ" შეიძინა 42,8 მილიონ ევროდ. იმავე წელს მენდიეტა მეორედ დაასახელეს წლის საუკეთესო ნახევარმცველად (უეფას შედეგებით). იტალიაში მან დიდხანს ვერ გაძლო და სამშობლოში დაბრუნდა. ჯერ არენდით „ბარსელონას" ღირსებას იცავდა. 2003 წელს „ლაციოს" ფინანსურად გაუჭირდა და ესპანელი ნახევარმცველი „მიდლსბროში" გაანათხოვრა. ინგლისელებმა მენდიეტა სრულად გამოისყიდეს ერთი წლის შემდეგ.

2004 წელს მენდიეტამ დიდი დახმარება გაუწია „მიდლსბროს", 128-წლიან ისტორიაში პირველად მოიგო სერიოზული ჯილდო – ინგლისის ლიგის თასი.

უეფას თასის გათამაშებაში ინგლისურმა გუნდმა მერვედფინალებამდე მიაღწია და ესც მენდიეტას წყალობით მოხდა. იმავე წლის ოქტომბერში, „პორტსმუთთან" შეხვედრის დროს მუხლი დაიზიანა და მწყობრში მხოლოდ წლევანდელი სეზონის დასაწყისისთვის ჩაჯდა.

„გამოჯანმრთელებას საკმაო ხანი მოვუნდი. ყოველთვის მქონდა იმედი, რომ დიდ ფეხბურთში წარმატებით დავბრუნდებოდი," – ამბობს მენდიეტა.

„მენდიეტა ბრწყინვალედ ათამაშდა ბოლო პერიოდში. იმედი მაქვს, რომ სეზონის ბოლომდე ესპანელი ფეხბურთელი ასე სტაბილურად ითამაშებს და სარგებლობას მოუტანს გუნდს", – ეს სიტყვები „მიდლსბროს" მთავარ მწვრთნელს – მაკლარენს ეკუთვნის.

უკანასკნელად მენდიეტამ ესპანეთის ნაკრების ღირსება 2002 წლის ნოემბერში დაიცვა. ის იმედოვნებს, რომ მსოფლიოს 2006 წლის ჩემპიონატზეც ითამაშებს.

„ბარსელონა" ეტო'ოს არ უშვებს

ესპანეთის საფეხბურთო კლუბ „ბარსელონას" ტექნიკური დირექტორმა ჩიკ ბეგილირიანმა უარით გაიხსენშინა საუდის არაბეთის გუნდი „ალ-იტიჰადი", რომელიც ცდილობდა კამერუნელი ფორვარდი სამეულ ტურნირის ფარგლებში ჩემპიონატის მიმდინარეობის პერიოდში. შეგახსენებთ, რომ ეს შეხვედრები იანვრიდან 11-დან 18 დეკემბრის ჩათვლით ტარდება.

„ასეთი ინფორმაცია, რომლის მიხედვითაც „ალ-იტიჰადი" იყო დაინტერესებული ეტო'ოთი, მხოლოდ გაზვიადებაა შეეიტყე. ასეთი რამ არ მოხვედრებია, — აღნიშნა ბეგილირიანმა, — ეტო'ო „ბარსელონასთვის" შეტად საჭირო ფეხბურთელია. მისი შეფასება შეეძლებელია".

სანტერესოა, რომ ესპანური პრესის ცნობით, „ალ-იტიჰადი" თურმე თანახმა იყო ეტო'ოს ერთკვირიანი არენდისათვის გადაეხადა 5 მილიონი ევრო.

NBA

ალენ აივერსონმა „ფილადელფიას" პოპაგებინა

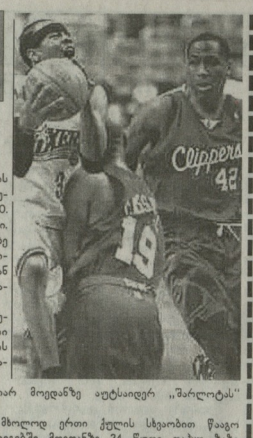

ნბა-ს რეგულარული ჩემპიონატის მორიგ ტურში „სან ანტონიომ" სტუმრად წააგო „ვაშინგტონთან" 95:110. მასპინძლთა რიგებში ბრწყინავდა არუნასი, მან სულ 41 წუთი დაყო მოედანზე და ამ ხნის განმავლობაში „ვაშინგტონს" 43 ქულა შეცილინა. სან ანტონიოს" რიგებში ყველაზე შედეგიანი იყო ფონბილი — 28 ქულა.

„ოკლაჰომ" საკუთარ მოედანზე მხოლოდ ერთი ქულის სხვაობით წააგო „მემფისთან" — 84:85. მასპინძლთა რიგებში მოედანზე 34 წუთი დაჰყო ზაზა ფარულიამ. მან მხოლოდ 10 ქულის მოგროვება მოახერხა, სამაგიეროდ, 12-ჯერ მოხსნა ბურთი ფარიდან.

სხვა შეხვედრები: „ჩიკაგო" — „იუტა" 103:98, „მილუოკი" — „ინდიანა" 103:102, „ფინიქსი" — „გოლდენ სტეიტი" 101:86.

გუშინდელი შეხვედრებიდან აღსანიშნავია „ფილადელფიის" გამარჯვება საკუთარ მოედანზე „კლიპერსთან". მასპინძლებმა 113:108 იმარჯვეს. „ფილადელფიას" რიგებში საუკეთესო იყო ალენ აივერსონი, რომლის ანგარიშზე 28 ქულა და 10 შედეგიანი გადაცემაა.

სტუმრებს ვერ უშველა ბრენდის გაბრწყინებამ, რომელმაც „კლიპერსს" 32 ქულა შეცინება და ბურთი ფარიდან 11-ჯერ მოხსნა.

ძირითადმა დრომ ვერ გამოაკლინა გამარჯვებული „ტორონტოსა" და „სიეტლის" შეხვედრაში. დამატებით დროში „სიეტლის" კალათბურთელები ღირსეულ ფეხო ზუსტნენ. მათ საბოლოოდ 126:121 იმარჯვეს. „სიეტლის" შემადგენლობაში შეფდარებელი იყო ლუნაი, რომელმაც 41 ქულა დააგროვა. 5 ქულით ნაკლებია „ტორონტოს" ლიდერის ჭიმმის ანგარიშზე — 36. **გუშინდელი სხვა შედეგები:** „საკრამენტო" — „ნიუ-იორკი" 95:105, „დენვერი" — „მინესოტა" 102:91, „ორლანდო" — „კლივლენდი" 98:108 (ო.ჯ.), „ბოსტონი" — „ჰიუსტონი" 103:82.

რეიტინგები... რეიტინგები...

გუშინ ტტა-მ გამოაქვეყნა ჩოგბურთელ ქალთა საბოლოო რეიტინგი. პირველ ადგილზე გავიდა ამერიკელი ჩოგბურთელი ჯილ ჰენდსეი დევენპორტი — 4910 ქულა, მეორე ადგილზე აღმოჩნდა ბელგიელი კიმ კლისტერსი — 4829, ხოლო მესამეზე — ფრანგი ამელი მორატოლო, რომელმაც ჯამში 4030 ქულა დააგროვა და 71 ქულით გაუსწრო მეოთხე ადგილზე გასულ რუსელი ჩოგბურთის ვარსკვლავ მარია შარაპოვას. გარდა ამისა, ათეულში შევიდნენ: 5. მერი პირსი (საფრანგეთი) — 3797, 6. ჯიუსტინ ენენ-არდენი (ბელგია) — 2936, 7. ჯატი შნაიდერი (შვეიცარია) — 2774, 8. ელენა დემენტიევა (რუსეთი) — 2748, 9. ნადეჟდა პეტროვა (რუსეთი) — 2638, 10. ვენუს უილიამსი (აშშ) — 2618.

პორტუგალიის ეზო-ს შეშფოთებელი გურგირი მოიგო

ლის-ბონელებში დასრულდა ტტა-ს შემაჯამებელი საჩოგბურთო ტურნირი. ფინალი „ფრანკუელი" გამოდგა: ერთმანეთის პირისპირ წარსდნენ ამელი მორატომი და მერი პირსი. პირველი სეტი პირსმა 7:5 მოიგო, მაგრამ შემდეგ ამელი მორჩსმომ შეძლო გაორკეტების შეტანა თამაშში და საბოლოო გამარჯვების მოპოვება — 7:6, 6:4.

„უილიამსის" პიზანი ჭიგულების პოპოვებაა

„ფორმულა-1"-ის გუნდ „უილიამსის" მოიგარი მიზანი 2006 წლის სეზონისათვის ტტტელების მოპოვებაა. ამის შესახებ განაცხადა კიდეე გუნდის ტექნიკურმა დირექტორმა სიმ მაიკლმა.

„ჩვენ რაც შეიძლება მალე უნდა დავუბრუნდეთ ლიდერთა რიგებს. ეუნდა დავიწყოთ ყველა, რომ კვლავ შეგვიძლია რბოლების მოგება. 2006 წელს ჩვენი მიზანი ჩემპიონატში პირველი ადგილის დაკავებაა", — თქვა მაიკლმა.

2005 წელს „უილიამსმა" ძალიან ცუდად ისასპარეზა, რაშიც სიმ მაიკლი ყოველ პარტნიორს „ბეტ-ჟე"-ს დანაშაულებს.

ახლა დაბრუნებაზე ალაპარაკდა

ვგბც-ის ვერსიით სუპერმძიმე წონაში მსოფლიოს ექს-ჩემპიონი ვიტალი კლიჩკო, რომელიც მუხლის ტრავმის გამო ამ რამდენიმე ღღის წინ ვიდა რინგიდან, უკვე აღაპარაკდა დაბრუნებაზე... მან ჟურნალისტებთან საუბარში ქიდევ ერთხელ აღნიშნა, რომ მუხლის ტრავმამ არ მისცა მას საშუალება, ებრძოლა პასიე რახმანის წინააღმდეგ.

„ექიმმა მითხრა, რომ შემეძლო მტკიცენი მუხლით ერთი რაუნდი გამეძლო, სამაგიეროდ, მივიღებდი პონორარს — 8 მილიონ დოლარს ბრძოლის შედეგის მიუხედავად. მაგრამ ასეთი ფული ნამდვილად არ მჭირდებოდა, და ამიტომაც ვაკეთე რინგიდან", — თქვა უკრაინელმა მოკრივემ.

რაც შეეხება დაბრუნებას, ვიტალი კლიჩკომ განაცხადა, რომ ასეთ ნაბიჯს იმ შემთხვევაში გადადგამს, თუ იგივეს გააკეთებს ლეგენდარული ლენოქს ლიუისი.

ლეგენდების სუპერსერია

კანადაში დარეგლდა ჰოკეის ლეგენდების 5-მატჩიანი სუპერსერია. ერთმანეთის დაუპრისპირდნენ რუსეთისა და კანადის ვარსკვლავთა ნაკრებები. 5 მატჩიდან მეტმეტმეტზე 2-2 მოიგეს, ერთი შეხვედრა კი ფრედ დარჩენილა. ბოლო თამაში რუსი ვეტერანების გამარჯვებით დასრულდა, ანგარიშით 7:6.

სუპერსერიის ასულთვლო ბომბარდირი გახდა საბჭოთა ჰოკეის ვარსკვლავი, 40 წლის ვალერი კამენსკი, რომელმაც 9 შეიბა გაიტანა.

ჰოკეის მოყვარულებმა იხილეს აგრეთვე ალექსანდრ იაკუშევი, ვიტორ ხეუჩინი, ვიტორ ხლინოვი, ალექსეი კასატონოვი, ალექსანდრ სემაკი, ვლადისლავ ტრეტიაკი, ვლადიმერ ბარაულოვი, ბრაიან ტოტოტი, პეტერ შტიატრი, ბერიე სედლინგი, დეივ საკრარეცკი და სხვები.

კანადური სეპარიტოლი შეიკრიბა 18 ოქტომბერს. რომ ჰოკეის დიდებულ ტრადიციებს სამუდამოდ დაფარასების შეიკრიბა ლეგენდები — ვალერი ხარლამოვი.

ახლა რუსი ვეტერანები ნიუ-იორკში, ადგილობრივ „არასკელთან" გუნდ შეხვდებიან.

ოლიმპიური თამაშების შემდეგ...

ცნობილი გერმანელი მოცურავე დამაზმანი ბრიტა კაშრაუ კარგა ხანია, ბევრი მამაკაცისათვის ოცნების ქალად არის გადაქცეული. მისი ფოტოგრაფიები მრავალ ჟურნალში ბეჭდება. სპორტსმენი მონაწილეობს სხვადასხვა სარეკლამო პროექტებში.

კამრაუ გერმანიის ოლიმპიური გუნდის იმედად ითვლება. სპეციალისტები ვარაუდობენ, რომ ბრიტა პეკინში 2008 წლის ოლიმპიურ თამაშებში აუცილებლად მოიპოვებს ოქროს მედალს.

თვით სპორტსმენი აცხადებს, რომ ამ ოლიმპიადის დასრულებას შეიმდეგ საბოლოოდ წყვა დიდი სპორტიდან. ამა წლის აგვისტოში იგი ცოლად გაჰყვა არგენტინელ ვინესა ავეუსტოს. მათ ჯერ შეილი არ ჰყოლიათ. კამრაუ ამირებს მხოლოდ ოლიმპიადის შემდეგ გააჩინოს შვილები.

4000-ქულიანი ზღვარი გადალახა

ნბა-ს კლუბ „კლივლენდის" მოთამაშემ ლებრონ ჯეიმსი თავის კარიერაში მოგროვებულ ქულათა რაოდენობის მიხედვით 4000-იანი ზღვარი გადალახა. „ორლანდოსთან" შეხვედრაში 20 წლის ჯეიმსის მონაგარი 26 ქულა იყო, 4000-ქულიანი ზღვარის გადალახვისთვის შორის ჯეიმსი ყველაზე ახალგაზრდაა ნბა-ს ისტორიაში. წინა რეკორდი კობი ბრაიანტს ეკუთვნოდა, რომელმაც მე-4000 ქულა 21 წლისამ და 216 დღისამ მოიპოვა.

მნიშვნელოვანი სპორტული გადაცემები

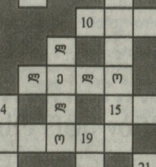

15 ნოემბერი, სამშაბათი

HTB plus sport. „ბარსელონის ფორმულა" (11.25), „ტენი" (11.45), მაგიდის ჩოგბერთი. „პრო ტენი გერმანიაში", ფინალი (15.20). საჭადრაკო მიმიხილვა (18.45). კალათბურთი. ნბა-ს ჩემპიონატი — „ჩემფისი" — „ლოს-ანჯელეს ლეიკერსი" (20.00). რბილი ბსოლეის გარშემო (22.30). ძალოსნობა (0.00). ჩოგბერთი. „ბასტერსის თასი" შაზათში (1.50). 3 ოკეი. ნბლ-ის ჩემპიონატი. „იტება" — „ყაროლინა" (4.30). *HTB plus online* ჩოგბერთი. „ბასტერსის თასი" შაზათში (15.00). ძალოსნობა. მსოფლიო ჩემპიონატი (21.00). EUROSPORT. ეგზტრემალური სპორტი (12.00). ძალოსნობა. მსოფლიო ჩემპიონატი (13.00). ჩოგბერთი. ევროპის ჩემპიონატი (14.00). ფეხბერთი. მსოფლიო ჩემპიონატის შესარჩევი ეტაპის ფლეი-ოფების მინიხილვა (15.30). ძალოსნობა (18.00, 21.00). სიფეხბერთო მინიხილვა (0.00), კრივი (0.30). ეგზტრემალური სპორტის ახალი ამბები (2.30). აუტოსპორტი (2.45).

16 ნოემბერი, ოთხშაბათი

საქართველოს ტელევიზია. ამცდი. ფეხბერთი. საერთაშორისო ამხანაგური მატჩი. საქართველო — იორდანია. პირდაპირი (19.00). *HTB plus sport.* ატრესობა (11.45). ბილიარდი. საერთაშორისო ტურნირი სანკტ-პეტერბურგში (12.15). „სპორტული სოლო" (14.50). ძალოსნობა. მსოფლიო ჩემპიონატი (15.55). კოლუშინკი კარატე. მსოფლიო ჩემპიონატი. „ოტაგა" — „ყაროლინა" (23.45). ფეხბერთი. ბრაზილიის ჩემპიონატი. პირდაპირი (2.25). *HTB nine online.* ჩოგბერთი. „ბასტერსის თასი" შაზათში (15.00). ჰოკეი. რუსეთის ჩემპიონატი (19.45). ფეხბერთი. მსოფლიო ჩემპიონატის შესარჩევი ეტაპის ფლეი-ოფების მატჩი. ნორვეგია — ხეხეთი. გამჭორვით (23.10). EUROSPORT. ფეხბერთი. სიზონის გადამწყვეტი შეხვედრები (11.30). სიფეხბერთო მინიხილვა (12.30). ძალოსნობა. მსოფლიო ჩემპიონატი (13.00). აუტოსპორტი. ეუროპის ჩემპიონატი (20.00). ფეხბერთი. პროგრამა „გოლი" (22.45). ატრესობა (23.10). ცხენოსნობა. ეროვნებათა თასი. ჩემპიონატი ბუენოს-აირესიდან (23.15). გოლფი (0.45). ფეხბერთი (1.45).

17 ნოემბერი, ხუთშაბათი

HTB nine online. „ბარსელონის ფორმულა" (11.25), ჰოკეი. რუსეთის ჩემპიონატი (11.45), „ტურნირის გზაზე" (14.45). ნბლ-ის გუნდები „ლოს-ანჯელეს ლეიკერსი" (15.30), ძალოსნობა. მსოფლიო ჩემპიონატი (16.00). ატლ-ს სარაჭებო მინიხილვა (18.50). ნბას მინიხილვა (19.15). კალათბურთი. ნბას ჩემპიონატი. „ბოსტონი" — „სიეტლი" (20.00), „ტენი-ტენზე" გადაცემა ფრენჩბერთის შესახებ (22.30). ძალოსნობა. მსოფლიო ჩემპიონატი (23.45). ჩოგბერთი. „ბასტერსის თასი" (1.35). ჰოკეი. ნბლ-ის ჩემპიონატი. „ლოს-ანჯელესი" — „ტენესეი" (7.30). *HTB nine online* ჩოგბერთი. „ბასტერსის თასი". პირდაპირი (15.00). EUROSPORT. ეგზტრემალური სპორტი (11.30). აუტოსპორტი. ეუროპის ჩემპიონატი (13.00). ფეხბერთი. მსოფლიო ჩემპიონატის შესარჩევი ციკლის მიმიხილვა (14.00). ძალოსნობა. მსოფლიო ჩემპიონატი (16.00). კრივი (0.30). ეუროპისპორტის ახალი ამბები (2.30). საბრძოლო ხელოვნება (2.45).

ჯრუსწორდი

თარაზულად: 2. სოკიმ პრეზიდენტი, 8. ელოსიპედისტთა, ატლეტიკელისტთა, მოტოციკლისტთა, ნიჩბოსანთა და ა.შ. ასპარეზობების სახელწოდება, 10. არგენტინელი ფეხბერთელი ოსვალდო ... 11. სამხრთელოს სტუდენტთა საკალათბერთო გუნდი (შემოკლებით), 13. წარსულში საქართველოს პოლიტეხნიკური ინსტიტუტის სპორტული გუნდი (შემოკლებით), 15. ცნობილი საბჭოთა (რუსი) ფეხბერთელი, იური ... 18. ცნობილი საბჭოთა სპორტსმენი, ვალერი ... 20. თანამედროვე ჰოკეის ლეგენდები, ვლადისლავ ტრეტიაკი, 21. ფორმულა-1-ში მონაწილე საავტომობილო ფირმა, 22. ტაბესპორტული საგანი, 23. ზამთრის ოლიმპიადის მასპინძელი ქალაქი, 24. ფოთის „ლოკომოტივის" ყოფილი მწვრთნელი.

შვეულად: 1. ცნობილი ინგლისელი ფეხბერთელი, ლე ... 2. ატლეტსპორტობა ... 3. საბაგირო თამაში, 4. მსოფლიო ჩემპიონი ვიქი მოკრაკაც, 5. გასული საუკუნის 30-იანი წლების ამერიკელი ჩოგბერთელი, ადრიან ... 6. ლონდონის „ჩელსის" არგენტინელი ფეხბერთელი, 7. ბრაზილიის საფეხბერთო გუნდი, 9. არგენტინის ნაკრების ყოფილი ფეხბერთელი, გაბრიელ ... 12. ფეხბერთში თავისუფალი მცეკლი, 14. საფეხბერთო სპეციალისტის საკის სახელი, 16. ლეგენდარული ფინელი მორბენალი, პაავო ... 17. ზოგიერთის ერთ-ერთი ნიშანი, 19. აღებულები ნებართვა ფეხოვანში გასასვლელად.

მოამზადა ნოდარ ჯაგმაიძემ.

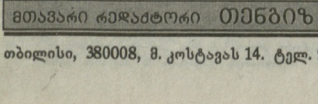

ჭინა ნოემბრის კროსწორდის პასუხები

თარაზულად: 1. ხტერცევი, 7. მოსკოვი, 8. სო, 9. ლაბა, 12. ნაგანო, 13. სანტოსი, 16. „სივა", 17. ბეღი, 18. მაღუარი, 19. კლეი. **შვეულად:** 1. ხელფული, 2. რიო, 3. ლეა, 4. ბაღლინი, 5. იღეო, 6. რაგი, 8. სახატინი, 10. ყოლარი, 11. ბონა, 14. ტანი, 15. სილტი, 16. საკი, 17. ბოდ.

საჭადრაკო პოპუანა

3. ჩერეშინი „შახმატნოე ოკრუჟენიე" (1988 წ.)

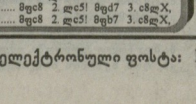

შახმატი 3 სვლაში

N88-ში გამოქვეყნებული ამოცანის ამოხსნა: 1. ლ:ე3!

1. ..... ბფც8 2. ლც5! ბფ7 3. ლწX,
1. ..... ბფც8 2. ლც5! ბფხ7 3. ლწX,

მთავარი რედაქტორი თენგიზ გაჩეჩილაძე

თბილისი, 380008, ზ. კოსტავას 14. ტელ. 99-56-14, 98-23-94, 899 55 48 97. ინდექსი 66435 INDEX. ელექტრონული ფოსტა: lelosport2005@yahoo.com