საქართველოს ელექტრონული ვერსია ინტერნეტში:
http://www.opentext.org.ge/lelo

ლელო

№ 30
(11 896)

22 – 25 აპრილი, 2005 წ. ფასი 40 თ.

გამოდის 1934 წლის 13 აპრილიდან

ნომერშია:

- დონეცკში ოლიმპიურ კომიტეტს ქართველი თავჯაცობს
- მხედრები ბაძოსტვის ემზადებიან...
- ქართულ ფეხბურთს – „შოკური თერაპია"
- მიხეილ მესხის გახსენება
- უეფა ევროპის ჩემპიონატის ფორმატს ცვლის
- როდის დაუსტვენს კოლინა უკანასკნელად?
- საჭადრაკო ამოცანა. კროსვორდი

საქართველოს XVI ეროვნული ჩემპიონატი ფეხბურთში XXIX ტური

უმაღლესი ლიგა

	თ	მ	ფ	წ	ბ	კ
დინამო (თბ)	29	19	4	6	60-24	61
თბილისი	29	16	6	7	49-32	54
ტორპედო	29	14	10	5	44-25	52
ლოკომოტივი	29	12	13	4	35-20	49
ზესტაფონი	29	14	4	11	32-40	46
ვიტ ჯორჯია	29	11	8	10	45-33	41
დინამო (ბთ)	29	8	11	10	31-24	35
სიონი	29	8	4	17	26-49	28
კოლხეთი1913	29	7	5	17	25-46	26
დილა	29	2	3	24	16-70	9

თბილისური დერბი: „დინამო" – „ვიტ ჯორჯია" 1-0

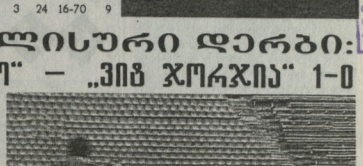

ხსნადაკის გუნდი თბილისის ჩემპიონია

3

...ბატონო თემურ, 24 აპრილს

...ბადებიდან 50 ...ელი გისრულებ... ...ბატონო ...ვარ, რომ ...ლევა შესაძ... ...ბილისის საქა... ...ველის სპორ... ...ბილის დეპარტა... ...ტის და ა.შ. ...ადგილი ჩემი სახელით მოგიგლოცოთ ეს ...ბილეული თარიღი. თქვენ ბრძანდ... ...ი ქართველ ძიუდოისტთა ერთ-ერთი ...ელეზე სამაჯო წარმომადგენელი, რო... ...ბაც ორ-ორჯერ მოიპოვეთ უძლიე... ...ლის სახელი მსოფლიოში და ევრო... ...ში, გახდით ოლიმპიური თამაშების ...ტრე პრიზიორი, ხალხთა სპორტაკიად... ...ის აბსოლუტური ჩემპიონი, სსრ კა... ...ბის ორგზის ჩემპიონი და ევროპის ...ტრე პრიზიორი, მანამდე ევროპაში ...ტორეულის სახელი დიამეცდრეთ აბა... ...ბრძოლებში. 1979 წელს დასახელდით ...ბილისის სუფეთილის სპორტმენად. ...ოდვე საქართველოს აბსოლუტური ფა... ...ლები ყოველთის პირად მაგალოთ... ...ოდვეთ ახალგაზრდებს შეიფარონ და ...ფაცხონ ქართველ ფალავანთა ყველა ...ბრძანებების თავანკარა წყარო — ...ბილელი ჯიდაობა.

...არა მხოლოდ საქართველოს სპორ... სამყარო, არამედ მთელი ჩვენი ...ბოგადოებრიობა თქვენ პატივს მოგა... ...ენთ და გიფასებთ, არა მხოლოდ ...ოგორც პოპულარულ ვეტერან ფა... ...ენს, არამედ იმ მაღალი ადამიანუ... ...ლინესებისთვისაც, რომელიც თქ... ...ენ გაგაჩნიათ.

...დიდი მადლობა ყველაფრისთვის.

...ოდეს ერთხელ გილოცავთ და გი... ...ენთებთ ყოველგვარ ადამიანურ ბედ... ...ნერებს.

...ლრმა პატივისცემით,

ზურაბ ნამბალაური,
საქართველოს სპორტის დეპარტამენტის თავმჯდომარე.

...ნივერსიადამ ...რჩეულები დაასახელა

...დმოაერდა დედაქალაქის სტუდენ... ...ული თამაშები, რომლის ჩატარების ...ნაღიცა მეოთხეთი საუკუნის შემდეგ ...ბილისს ...ბილისის მერიის სპორ... ...ის სამსახურმა და სეოკ-ი ...ბილისის კომიტეტმა ამ ორ... ...ბიზაციების თავკაცის გიორგი უდ... ...ანის ძალისმგებელი.

...გუშინ რედაქცია დაუკავშირდა უნი... ...ბილისის ჩატარებაზე პასუხისმგებელ ...ერეფერტარს **მარინე თარხნიშვილს**, ...ომელმაც გაგვაცნო გამარჯვებულები ...ი პრიზიორები. აი, ისინია:

I ადგილი: 1. თსუ, 2. სპორტის ...აღემია, 3. სტუ

II ადგილი: 1. შსს აკადემია, 2. ...ეოდეზიურ-მრავალფეროვნული უნივერსიტეტი, 3. სულხან-საბა ორბელიანის პედ... ...ოგიური უნივერსიტეტი;

III ადგილი: 1. თბილისის სახელ... ...ეფიანი სამხატვრო აკადემია, 2. ი. ...ავახიშვილის სახელობის ეროვნა ...ბლიოთეკის უნივერსიტეტი, 3. ზ. რუხაძ... ...ის სახელობის ოფტალმოლოგიის ...ინსტიტუტი და კინოს ...ეროვნული უნივერსიტეტი.

...ეუპანსონი უეფას 2007 წლამდე უხელმძღვანელებს

...ტალონი, უეფას კონგრესზე მიიღეს დადგენილება, რომლის ძალითაც უეფას პრეზიდენტი ლენარტ იუპანსონი პოსტზე 2007 წლამდე დარჩება. ხოლო ალმასკოშის წევრების უფლებამოსილება 2009 წლამდეა გაგრძელებული. აქედან გამომდინარე, უეფასა და ფიფას პრეზიდენტების არჩევნები ერთსა და იმავე წელს ჩატარდება.

ნომერში

- **ცნობები სპორტული ორგანიზაციებიდან**
- **ჩვენს მოცურავეებს მწვანე შუქი აუნთეს**
- **ბ. ...ეს ...ეს ...ეს

თემურ აფსაზავას!

ბატონო თემურ,
მაქს პატივი თქვენი დაბადებიდან 50 წლისთავთან დაკავშირებით გულწრფელად მოგილოცოთ ეს საიუბილეო თარიღი საქართველოს სპორტის დეპარტამენტისა და პირადად ჩემი სახელით.

თქვენ ღირსეულად განაგრძეთ ბერძნულ-რომაული ჭიდაობაში საქართველოს სახელოვან ფალავანთა ფუძეშენარიელი ტრადიციები. ორ-ორჯერ მოიპოვეთ მსოფლიოსა და ევროპაში უძლეურმყოფის სახელი, დაიულეთეთ მსოფლიო სუპერთასს, ჯერ კიდევ ახალგაზრდამ დაისაკუთრეთ მსოფლიო ჩემპიონის ტიტული თანატოლებში. თქვენს სპორტულ ბიოგრაფიას აშშვენებს სხვა უამრავი წარმატებები საერთაშორისო სარბაობეზე. გახდით სპორტის დამსახურებული ოსტატი, 1983 წელს რეფერენდუმის შედეგებით თქვენ გაეიარეს საქართველოს საუკეთესო სპორტსმენად.

სპორტის ფუნქციონერიც იყავით — ხელმძღვანელობდით ქუთაისის სპორტკომიტეტს.

იმედია, თქვენ კვლავ შეიტანთ ღირსეულ წვლილს ჩვენს ქვეყანაში ჭიდაობისა და, საერთოდ, სპორტის განვითარებასა და პროპაგანდაში. ახალგაზრდობისთვის თქვენ და თქვენნაირები ორიენტირი ბრძანდებით.

კიდევ ერთხელ გილოცავთ!
ლრმა პატივისცემით,

ზაზი ნამბალაური,
საქართველოს სპორტის დეპარტამენტის თავმჯდომარე.

* * *

საქართველოს ეფერან მოჭიდავეთა კავშირი და პირადად ამ კავშირის თავმჯდომარე **გურამ საფარაძე** დაბადებიდან საიუბილეო 50 წლისთავს ულოცავენ საქართველოს ღირსეულ ფალავნებს, მსოფლიოს და ევროპის ორ-ორგზის ჩემპიონებს, ბრავალ საერთაშორისო შეჯიბრებებში გამარჯვებულებს, ძიფლოსტ **თემურ ხუციულრს** და ბერძნულ-რომაულ ჭიდაობაში **თემურ აფსაზავას.**

ხსოვნის ტურნირის ღირსეული ფინალი

მ. კვეკვილის სახელობის საკალათბურთო კომპლექსში ჩატარდა საქართველოს მოლიანობისთვის აფხაზეთში ბრძოლად დაღუპული კალათბურთელის **იური ძიძიგურის** ხსოვნისადმი მიძღვნილი ტურნირი.

საერთაშორისო კლასის სპორტის ოსტატი, იური ძიძიგური წლების მანძილზე თამაშობდა სახელოვანი თბილისის „დინამოს" გუნდში, იყო საბჭოთა კავშირის ახალგაზრდულთა ნაკრების წევრი, რომლის შემადგენლობაშიც მოპოვებული აქვს ევროპის ჩემპიონის ტიტული.

იგი შეუპოვრად და შემართებით იბრძოდა საკალათბურთო მოედნებზე და როცა საჭირო გახდა საქართველოს მოლიანობისთვის ებრძოლა, აქაც

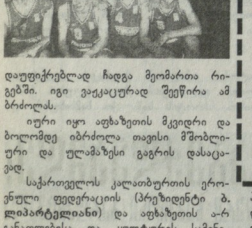

დაუფიქრებლად ჩადგა მეომართა რიგებში. იგი ვეკაციურად შეეწირა ამ ბრძოლას.

იური იყო აფხაზეთის მკვიდრი და ბოლომდე იბრძოლა თავისი შობილიური და ულამაზესი გაგრის დასაცავად.

საქართველოს კალათბურთის ეროვნული ფედერაციის (პრეზიდენტი **ბ. ჭიკაპერდელიანი**) და აფხაზეთის ა-რ განათლებისა და კულტურის სამინისტოს (მინისტრი **ს. კაპანაძე**) მიერ ორგანიზებული ი. ძიძიგურის ხსოვნისადმი მიძღვნილი ტურნირი ტრადიციულად ტარდება და ყოველთვის დიდ ინტერესს იწვევს. ასე იყო ამჟამადაც. აჭარად ტურნირში მონაწილეობა მიიღო 1989-90 წლებში დაბადებულ კალათბურთელთა ეგზარხეა.

ფინალში თამაშის უფლება მოიპოვეს რუსთავის „თეფშმ" (მწვრთნელი **ბ. კოკორეკი**) და აფხაზეთის „ოლიმპიადა" (მწვრთნელი **ვ. კვარიანელი**). გამიჯვრეს რუსთაველებმა — 74:71. მესამე ადგილზე გავიდა თბილისის „მარუჯა-1" (მწვრთნელი **ნ. ჯანდიერი**).

ტურნირის საუკეთესო მოთამაშედ აღიარეს ზურაბ თევარაძე („თეფში"), მცვლელად — შმაგი გოგუაშვილი („ოლიმპია"), გამოამაზეგლად — გიგა ჯოხრეიძე („თეფში"), ცენტრალურ თავდასმლელად — ვიკა მეტრიველი („ოლიმპია"). საუკეთესო მსაჯად კი მაკა ეუკაცაძე აღიარეს. გამარჯვებულებს და პრიზიორებს გადაეცათ პრიზები და დიპლომები, რჩეულ მოთამაშეებს და მსაჯს - ფასიანი საჩუქრები და დიპლომები.

გიორგი ფარფენაძე
აფხაზეთის სპორტის სამმართველოს მთავარი სპეციალისტი.
სურათზე: ტურნირში გამარჯვებული რუსთაველი „თეფში".

სალამი დონეცკიდან

ანუ სპორტის როლი საქართველო – უკრაინის მეგობრობის განმტკიცებაში

ბოლო ხანებში ეს უკვე მეორე შემთხვევა იყო, როცა საქართველოს ფეხბალური ალფრედი და სპორტის აკადემიის რექტორის კანინები შეეკავე თუ არა, უმაღლეს მომაგებეს — ოთო, ძა კარგია, რომ აკა ხართ, ახლა სწორედ „ლელოს" ელაპარაკობდითო. კაბინეტში, ცხადია, ყველა ნაცნობი იყო. რექტორად მოგალეობის შემსრულებელი ზურმუხან ჩიტაშვილი შეეხება: აგერ კახა ხარტიანაშვილი ცხუნაა დაბრძანდა უკრაინიდან და გარდა იმისა, რისთვისაც იყო წასული, ბევრი საგულისხმო ამბავი ჩამოიტანა, ალბათ, თქვენც დაგაინტერესებთ. კახა ხარტიანაშვილი ამავე აკადემიის ფეხბალური ალრაფლისა და სპორტის აკადემიის თეორიისა და მეთოდიკის კათედრის ახალგაზრდა მასწავლებელია. შეეთანხმდით. ჩვენს შორის საუბარი იმავე დღეს, უკვე რედაქციაში გაიმართა.

◆ *ბატონო კახა, რა იყო უკრაინაში თქვენი სტუმრობის მიზეზი?*

— უპირველესად დაგაკონკრეტოთ, მე ვიყავი დონეცკში. იქ არის ჯანრთელობის ფეხბალური ალრაფლისა და სპორტის ინსტიტუტი, რომელშაც ხუთი ქვეყნის მონაწილეობით უმასპინძლა მეორე საერთაშორისო სამეცნიერო-მეთოდურ კონფერენციას თემაზე „ფიზიკური კულტურისა და სპორტის სულიერი ალორძნება". რაც მთავარია, ეს კონფერენციაა უკრაინაში ყველაზე ადრე ჩატარებული ალრაფლის ალრაფლის ალრაფლის

ცხადაძის გუნდი თითქმის ჩემპიონია

თბილისი. ეროვნული სტადიონი. 500 მაყურებელი. 21 აპრილი.
დინამო (თბ) — ვიტ ჯორჯია 1-0

დინამო: ზოიძე, ორბელაძე, ლ. ქეღიძე (კ. მახარაძე, 68), კაშია, კანდელაკი, ლ. ნოზაძე, გ. ნუგზარის ძე ქეღიძე (ნავალოვსკი, 74), დვალიშვილი, ბაბუნაშვილი, დ. ოდიკაძე, მელქაძე (დვალი, 60).

ვიტ ჯორჯია: ჭეტარე, კვახაძე (სახოკია, 63), ინწკირველი, დ. ღომაია, თ. კობიაშვილი (ცხოშარია, 72), დიღმედოვიანი, გველესიანი (ბ. დათუნაშვილი, 75), ვ. დათუნაშვილი, ლ. რაზმაძე, გ. ფეიქრიშვილი, ვ. გოჩაშვილი.

გოლი: 1-0 ოდიკაძე (25).

გაფრთხილება: კანდელაკი (65), დ. ღომაია (76).

მსაჯი: ა. მეშკოვი (თბილისი).

თბილისის „დინამომ" ჩემპიონობისკენ კიდევ ერთი მყარი ნაბიჯი გადადგა. ტრადიციულად უხერხული მეტოქეს მასპინძლებმა თავიდანვე წაართვეს სამოქმედო სივრცე და თამაშის დაწყებიდან ათიოდე წუთში ტერიტორიულ უპირატესობას საფუძველიანად დაეუფლნენ. ცხადაძის თაკვაკოობით დინამოელებმა ზედიზედ მეოთხე მატჩი მოიგეს. მთელიანობაში თბილისური დერბი საშუალო ტემპში წარიმართა. სახიფათო მომენტები ძირითადად სტუმართა კართან იქმნებოდა და ჭეტარესაც ბოლო წუთამდე საქმე არ გამოლევია. ვიტელები კი, ფაქტობრივად, საერთოდ, ვერ ქმნიდნენ რაიმე დასამახსოვრებელ მომენტს, ზოიძეც უქმად იდგა კარში. დინამოელთა შეტევებიდან სამი ეპიზოდის გამოყოფა შეიძლება. მე-10 წუთზე გიორგი ქეღიძის შორეული დარტყმა ჭეტაძის კარის ძელმა მოიგერია, 24-ე წუთზე ოდიკაძის ოსტტრად შერხეულებული სპარინგი ფეიგაფო მეკარემ, ერთი წუთში კი მატჩის ერთადერთი გოლიც გავიდა. დვალიშვილმა ჩინეული, ზუსტი პასით ჭეტაძის პირისპირ დატოვა ოდიკაძე, მანაც თანაგუნდელს გარეკა ოსტტური გოლით დაუფასა.

მეორე ტაიმში მატჩის სურათი არ შეცვლილა. მხოლოდ ბოლო ხუთ წუთში გაიქტიურნენ ვეტერანარები და სახოკიას ანგარიშის გათანაბრებაც შეეძლო, მაგრამ ხელსაყრელი მდგომარეობიდან ბურთი კარს ააცილა. „დინამოს" სალიდერო პოზიციის განმტკიცებაში ღომის წილი „ზუსტფინნმა" დაიდო. იმერული დერბი იონანიძის ორი გოლით ფერფლებმა მოიგეს. ქუთაისის „ტორპედოს" „თბილისმა" ფოთში მოპოვებული სამი ქულით გადასწორო და ლიდერს შეიდი ქულით ჩამორჩება. ჩემპიონატის დამთავრებამდე შეიდი ტური რჩება, „დინამო" კი თითქმის ჩემპიონია.

გუშინდელმა ტურმა, ალბათ, უმაღლესიდან გავარდნილი მეორე გუნდიც გამოავლინა. ბოლნისის „სიოსმამ" უკვე დაკვეთილებულ გორის „ფლოს" გასტეზე მოუყო და „ალტების" ორი ქულით გაუსწრო. შეშფოთებისად დასეირდნენ ერთმანეთის ბათუმის დინამოელები და რეანიგზელები. მომდევნო, ოცდამეათე ტურის მატჩები კი სამშობლოს ჩატარება და ეროვნული ჩემპიონატის სატურნირო ვითარებაც უფრო ნათლად გამოჩნდება.

საბა ლომინაძე.

უმაღლესი ლიგა, XXIX ტური

კოლხეთი — თბილისი 0-1
დინამო (ბთ) — ლოკომოტივი 0-0
ფოლი — სიოსი 0-2
ზესტაფონი — ტორპედო 2-1
დინამო (თბ) — ვიტ ჯორჯია 1-0

ადიკ დურსუნიში — 60

დაბადებიდან სიიუბილეო 60 წლისთავს ეფლოცავთ, ქართველი ფეხბურთის ოფიციალურ, შაჯს და მწერთნელს ბატონ **ადიკ დურსუნიშს**, კაცს, რომელმაც 50-80-იანი წლების ათეზაუთში მრავალ ახალგაზრდას შეაყარა ფეხბურთი, ფეხბურთში კი მაღალი კლასის ოსტატად ჩამოაყალიბა.

დღეს ის კეთილინებისიერად და მაღალი პროფესიონალიზმით ხელმძღვანელობს აფფ-ს სამსაჯო-სანისპეტორო კომიტეტს.

ეუხერეგბი ბატონ ადიკს, მშობლიურ ოჩამჩირეში დაბარეგნას, დიდხანს ფიცოცხლეს და კეთილდღეობას.

* * *

აფხაზეთის ა.რ. ფეხბურთის ფედერაცია

მილოცვებს ფერთდება საქართველოს ფეხბურთის ფედერაცია და მსაჯთა და ინსპექტორთა ასოციაცია.

ფიფა აზიას დაეხმარა

შარშან, 26 დეკემბრის, აზიის ეკუნი კუნძულოვანი სახელმწიფო, ფეცებად მოვარდნილმა ცუნამიმ მიწასთან გაასწორა ტრაგედიის ასიათასეული ადამიანი ემსხვერპლა. რამდენიმე წუთში წალეკოლად ცნობილი ზმარე ჯოჯოხეთის დიდმდგომა. კონტინენტის მეხოვრეებლეს უბედურებაში ამყოფილ ხელი საფეხბურთოო სამყარომაც გაუწოდა. ჩატარდა რამდენიმე საკეთილდღეო მატჩი, შემოსული თანხა კი, ცუნამით დაზარალებული ქვეყნების ამბარების ფონდში გადაირიცხა. მსოფლიო ფეხბურთის მმართველმა ორგანიზაციამ ფიფამ აზიის ფეხბურთის კონფედერაციის სოლიდარობის ფონდში 7,6 მილიონი ევროსაენი ფოლარი ჩარიცხა. აქედან, ინდონეზიამ და შრი ლანკამ 2,5-2,5, ფილიპინებმა და მალდივემ თითო მილიონი აშშ დოლარი მიიღეს. ტაილანდს 500 ათასი, ხოლო ბანგლადეშს 100 ათასი დოლარი გადაურიცხეს.

თბილისის „დინამო" ძველ ფორმას ჩაიცვამს

ფინანსურებმა, ძველი ვერმანული პარტნორი გაიხსენეს. მომავალ სეზონში „დინამო" ისევ ვერმანული „იაკოს" ფორმას მოირგებს. კლუბის და ფირმის ოფიციალურებმა სამი დღის წინ მოიელაპარაკეს თანამშრომლობის განახლებაზე. შეთანხმება, ფაქტობრივად, მიღწეულია და კონტრაქტიც მალე ფორმდება. „დინამოს" ამჟამინდელ პარტნორთან რუსულ-ამერიკელ ფირმა „ჩაკსთან" კონტრაქტი სეზონის ბოლოს უმთავრდება და იგი ალარ გაგრძელდება.

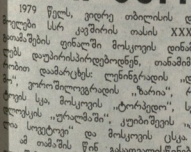

ბასი მეორედ

თბილისის „დინამოს" ისტორიის შურცლები

1979 წელს, ვიდრე თბილისის „დინამოელები სსრ კავშირის თასის XXXVIII ფინალშიც ფინალში მოსკოვის „დინამოელებს" ეთამაშებოდნენ, ფინალში მოსკოვის „დინამოელებმა" დაამარცხეს. ლენინგრადის „დინამო", ეიბრო მიღიონერადის „ზარია", რომელიც სეზონ სეზონ „ტორპედოს", სეზონ „ტრაქტორის", „ფერეიროს" „ტრანზიტის", „ურალმაშის", კუიბიშევის „ციმბალისტის" და მოსკოვის ცსკა.

ამ თამაშის წინ გასათვალისწინებელი ფაქტი შემდეგი გარემოება: „ეჭრ ერთი ის, ... მოსკოველი თანაკლებელები, თბილისელ ... ...

აპრილის სევდა

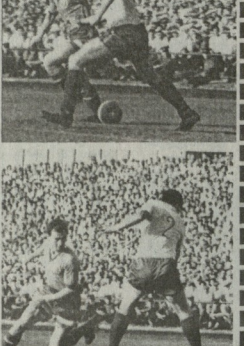

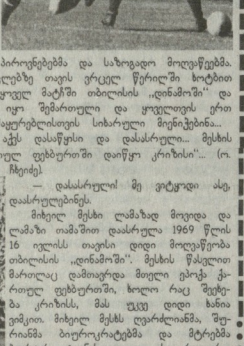

თოთხმეტი წელიწადი შესრულდა განუმეორებელი **მიხეილ მესხის** გარდაცვლებიდან. იმ ავადმოსაგონარ 1991 წლის 22 აპრილს შეწყდა ღვაწლმოსილი ფეხბურთელის გულისცემა... მანამდე იყო 1969 წლის 16 ივლისი, ქართული ფეხბურთის დასამარების ანე დიდი გულისტკივილი დღე. მიშა მესხი „საზიმოდ გაიკლეს!" ლოკომოტივზე, რომელიც დღემისიგე სახელითნასა. თამამად შემიძლია ვთქვა: ეს იყო ჩემი დიდი ხნის ოცნება და დიდი სურვილი ქართული ფეხბურთის უფროგულესი ადამიანის ფემაკ ლოლაძესთან ერთად.

მიხეილ მესხის გარდაცვლებამ დიდი სევდა და გაუფერფერი ტკივილი დაგვტოვა მის მხურვალე გულ შემაღაცერებს. პირადად მე, ამ თავზარამცემი ამბის შემდეგ, გულის მწვავე ინფარქტს დიაგნიზნიი, საავადმყოფოში მოვხვდი... მიშა მესხს თავის ეარტეზეზეი თამაშით და ფინტებით ოტაკაცებაში მოაყვდა მილიონობით მაყურებელი მსოფლიოს სმეფალსა კონტინენტის ტელეეკრანებზე.

ბევრი სანაკუნო და ძალზე თბილი სიტყვები, წერილები, სტატიები, მოგონებები და წოვნები მიეძღვნეს **მიხეილ მესხს ბარტან მერგანოვმა, ლევ ფიდიტუმმა, ოფეკ კუმეფენკომ, ეგნალი რადჩუკმა, ვიტორ პოხოდვალნიკმა, ვალერეანან ივანოვმა, ლევ იაშინმა, ედუარდ სტრელცოვმა, მიხეილ იაკუშინმა, გაეროდ კაჩალინმა, ეიალეკი ვინოკუროვმა, ლეონიდ გორიანოვმა, ვენადი ლოგოფეტმა, ვალერი ლობანოვსკიმ, კონსტანტინ ეზეონმა, ალექე ალეიშინმა, ანდრო ეორდანიამ, ბორის პაიჭაძემ, ავთანდილ ფოლიბერიძემ, ფემაკ ლოლაძემ, გურამ ფანეიკიძემ, კოტე მახარაძემ, რენიკო კუბლაშვილმა, შალვა ქორთამ, ფურმანშიან ცინნაძემ, ბარი მეტრეველმა, ბიგა ბაჩავამ, გურამ ჩხიკვაძემ, ირაკლი (იბო) ფოლიძემ...** სამხრეთ ამერიკის და ევროპის ქვეყნების ეიუნალ-გაზეთებმა, მსოფლიოს სხვადასხვა ქვეყნის გამოჩენილმა პირიფენებმა და საზოგადო მოღვაწეებმა.

ბინი ომაზ ჩხეიძე „ლეონ" ფეოლეკბზე თავის ეიტკეკ წერილში ხოტბით იხსენებს მიშა მესხს, „ფინტების მეფე" ყოველ მატჩში თბილისის „ნინამიში" და სსრკ ნაკრების მეფად საბრძოლველად იყო შემარილი და ყოველივის ერთ ხასიათზე იყო — ეთამაშა ისე, რომ მაყურებლისთვის სიხარული მიენიკებინა...

„და აი, წავიდა მესხი. ყველფერს აკეკ დასაწერსი და დასასრული... მესხის წასვლით დამთავრდა მთელი ეპოქა ქართულ ფეხბურთში დიიწო კრიზისი"... (ო. ჩხეიძე).

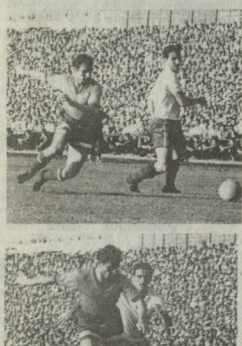

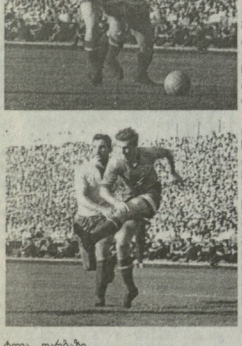

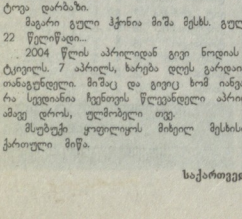

— დასასრული მე ვიტყოდი ისე, დასასრულებენეს.

მიხეილ მესხი ლამაზად მოკვდა ალმაზი თამაშით დასასრული 1969 წლის 16 ივლისს თავისი ფიფი მოღაფრეთა თბილისის „ნინამიში". მესხის წასვლით მართალეკ დამთავრდა მოელი ეპოქა ქართულ ფეხბურთში, ხოლო რაც შეეხება კრიზისს, მას ფეკეკ დიდი ხანია ეიმკოთ. მიხეილ მესხს ლეარანიანმა, შეერიანმა ბიეროკოტებმა და მტრებმა ბეერკერ ატანინ გული... ისე, როგორც ანდრო ეორდანიას, ბორის პაიჭაძეს, ავთანდილ ფოლიბერიძეს, გიგი ჩიხლეს, მურთაზ ხურცილაველს, მანუჩარ მაჩაიძეს, ნოდარ ახალკაცს, სლავა მეტრეველს, სეროო კოტრიკაძეს (აკაკი ვარდენი ძე ჩხაიძე), თემურ მახარაძეს, ოთარ, მიშა და ნოდარ ქორქიეზს, გელა კატაშვილს, ოეზო ძოძუაშვილს, ეროსი მანჯგალაძეს, მიხეილ იაკუშინს, ედუარდ სტრელცოვს, იეო შუშაკს, გიგი ნოდიას... რაგდენი გვარი ჩამოვთვალო, რამდენი გამოჩრნა, რამდენი შეგიბეზოლად არ ვახსენე...

დღეს აღარ ახსოვთ ანდრო ეორდანია, ბორის პაიჭაძე... წლეული, 3 თებერვალს, 90 წელიწადი შეესრულებოდა ფეხბურთის „ყარუხს"...

12 აპრილს, გიგი ნოდიას გარდაცვლებასთან დაკავშირებულ სამგლოვიარო სეფერასთან, ლეგენდარულმა მურთაზ ხურცილაველ ლამის ყველა, 400-მდე იქ მყოფი ადამიანი აატირა.

„რას ვსაუბრავართ, რას ვაკეთებთ ხალხო, როდემდე უნდა გაგრძელდეს ასე. სიცოცხლეში არ ვაფასებთ და არ ვეფერებით ამ ადამიანს ხალხს, ბევრი გულნატკენი წავიდა ამ ტანჯული ქვეყნიდან. არ გავეფერთხილდით გიგი ნოდიასაც... სირცხვილია, ეს რა ხდება, რა გვემართება..."

დიდხანს ილაპარაკა მურთაზ ხურცილაველმ და მანაც თავლერემლინმა დატოვა დარბაზი.

მაგარი გული ჰქონია მიშა მესხს. გული ატკინეს და კიდევ დიდხანს იცოცხლა, 22 წელიწადი...

2004 წლის აპრილიდან გიგი ნოდიას გულმა მოელოდ ერთი წელი გაუძლო ტკივილს. 7 აპრილს, ხარება დღეს გარდაიცვალა ეს ღვთისნიერი კაცი, მიშა მესხის თანაგგენდელი. მიშაც და გიგიც ჩიმ იანგარში იყენენ დაბადებულები. ჰაი, დედასა! რა სეედიანია ჩვენთვის წლეულნდელი აპრილიც, მუნეის ეს ლამაზი, საოცარი და ამავე დროს, ულმობელი თვე.

მსუბუქი ყოფლიყოს მიხეილ მესხისთვის და გიგი ნოდიასთვის მადლიანი ქართული მიწა.

ვაჟა ბიაუშილი,
საქართველოს სპორტის დამსახურებული მუშაკი.

ქართულ ფეხბურთში «შოკური თერაპიაა» ჩასატარებელი

თვალსაზრისი

დიდი აფიეტაკი და ენებთა ოლეთაა გამოწვეული საქართველოს ფეხბურთის ფედერაციის ყოლითის დაწყნის წინ, რომელიც 2005 წლის 10 იენის უნდა გაიმართოს.

დასაბუეებელია მომავალი ფეხბურთის ფედერაციის პრეზიდენტობის კანდიდატს გკარები, რომელთა შორის აკკენტრი ბირითადად ალებული „ბამაკა" და „ზეიღოა" წარმომადგენლებზე. — ვდადიმერ გუდაავეზე და გიორგი ნემსაძეზე. თუ პირველს მხარს უჭერენ ეიტრანი ფეხბურთიერები, ლეიმდე მოქმედი ფეხბურთის ფედერაციის წევრები და ზოგიერთი პარლამენტარი, მაშინ მეორის მხარდამჭერთა რიგებში ახალგაზრდა ფეხბურთელთა თაობა, ხელოვნებისა და ლიტერატურის წარმომადგენელთა გარკვეული ნაწილი, აგრეთვე ის ხალხი, ვინც დაინტერესებულია ქართული ფეხბურთის განახლებით და გაახალგაზრდოვებით.

გაიოზ ჯაველაძეს და სლავა მეტრეველის შემდეგ, ჩვენს ფეხბურთში ისეთი უძლიერესი მარჯვნა გარეკრარი, როგორიც ვალდარეკ გუდაავე იყო, დღემდე არ გვყოლია. ის ლიეს საქართველოს პარლამენტის წევრია და სეტიელი, დაიკავოს სფეხ პრეზიდენტის პოსტი, ნაკარაბეკეი ქართული ფეხბურთისადმი ლონმა სიფარეფთ.

ფეხბურთის ფედერაციის პრეზიდენტობის კანდიდატები ბევრს ლაპარაკობენ ბავშვთა ფეხბურთის განვითარების მასშტაბების შესახებ. მათ უნდა გათითალეწონონ ის გარემოება, რაც განსაკუთრებითაა შეშფოთი ამ მხრივ. საქმე იმაშია, რომ დიდი ტემპებით და ფართო მასშტაბებით მიმდინარეობს ბინათმშენებლობები, რომელიც არასწორი დაგეგმარებით ხორციელდება და რამაც შეიძინეს ეზოები, დაიფრთვეთ ეეტენი და ამავდროულად განნეა ფამრაი მიწიაზეთა აეტოსადგომები. ყოველივე ამან გამოიწვია ის, რომ მოზარდების ალარ დარჩა ადგილები, სადაც მათ ეეზეობოდათ ეარეკშისა და გართობის საშუალება. არადა, ფეხბურთი და, საერთოდ, სპორტი მოზარდებისთვის საუკეთესო საშუალებაა მათი ყურადღების მიფრეკილებებისაგან ჩაშოსაცლელად.

ალბათ, ბევრს ახსოვს, როგორი ციმციმეკოეტეა იყო ახლო წარსულში, როდესაც ფეხბურთში ერთიანეეოს ხეეეიმდენენ ეეეენი, სკოლის ეზოში ჯგუფეი ჯგუფეს ეკიპრეზოდა, სკოლა — სკოლას, ინსტიტუტი — ინსტიტუტს, ტარეეეზოდა რაიონეეი და საქალაქოშორისო პირველობები, რესპუბლიკური სპარტაკიადები და ა.შ. ეს იყო, იყო და... დარბა მხლიდ მოგონებებად. ამჟამად სპბარო ეკონომიკიდან გამოშვნარე, საფლიდან ფეხბურთის ეუფასო სწავლეზა, სამაკიერიდ, ფუნქციონირებენ სკოლები და აკადემიები, სადაც ფეხბურთის ამბანის სწავლეზა და ვარჯიში ფასიანია. ზოგან გადასახადი სოლიდურად გამოიცურება მინიმალური ხელფასისა და პენსიის ფონზე, ამიტომ იქ მხლოდ მეძლეველი ხალხის შვილები მეცადინეობენ, სადაც ბავშვთა ფეხბურთის მასიურობა. არაეინ იცის, რამდენი ტალანტი ან ეიენდერენი რჩება ფეხბურთის მიღმა. ეს პრობლემა დაფიქრებასა და შესაბამისი გადაწყვეტილების მიღებას საჭიროებს.

საქართველოს ეროვნული ნაკრების, რომელიც თითქმის ლეგიონერებით იყო დაკომპლექტებული, უკანასკნელმა ორმა შესარეკვმა თამაშმა 2006 წლის მსოფლიო ჩემპიონატის მსელელობის თვალსაზრისით დაგვანახა, რომ ქართველ ლეგიონერთა უმრავლესობა გადაღლილები და, საერთოდ, არ იყენენ სათანადო სპორტულ ფორმაში და შედეგიც ლოგიკური ეიმოწერა.

საქართველოში **ალენ ჟირუსის** მოღვაწეობის ხანგრძლივობას ადრე თავს. ეკიადებელი, ბოლო ორი მეზეკერის დამთავრების შემდეგ გამოეტანა ეზრის გამოთქმა. და ეი, დადგა ეს მომენტიც, როდესაც ბერძნებმა და თურქებმა გაკარაწელეს ქართველების იმედი.

ძირითეი არასწორი და დაუშვებელია, როდესაც საქართველოს ეროვნული ნაკრების მთავარი მწვრთნელი ორსამდღიან შეკრებაზე იწვევს ლეგიონერებს, ატარებს საკონტროლო მატჩს ბაკეილებით დაბალი დონის გუნდთან, ეიდრე ეკრიპის ჩემპიონები — საბერძნეთის და მსოფლიოს ჩემპიონატის ბრინჯაოს მედლების მფლობელები თურქეთის ნაკრებია. ალბათ, გამოტანტე ფეხბურთის სპეციალისტების ეერნალისტების და მრავალ გულშემატკივართა სურეთ ეზრის თვე ეიტეკი, რომ ალენ ჟირუსი ინფორმირებული არ იყო, თუ როგორ იყენენ ტაქნიკურად და ფიზიკურად მომზადებული, როგორია სპორტული ფორმა არა მარტო ჩვენი ლეგიონერებისა, არამედ მეტოქისაც. იმისათვის, რომ გადაწყდეს ინფორმაციული პრობლემები, საჭიროა ეკეილებელი ეზრეს საქართველოს ეროვნული ნაკრების მთავარ მწვრთნელს ჰაკეიეს ასისტენტმეთვალყურეთა საჭირო რაოდენობის კონტინგენტი, რომელიც საჭიროებს შემთხვევაში უნდა აწარმოებდეს დაზვერვით თვალთვალი და შემსწავლელ დაკვირვებებს, აკეთებდეს ანალიზს და შესაბამის დასკვნებს, რის შემდეგაც წინადადებებს და რეკომენდაციებს უნდა აწყდეს ნაკრების მწვრთნელს. სამწუხაროდ, ყოველივე ეს არაე ადრე და არაე ამჟამად არ ხდება.

ადგილ დრო და არაენ ტაბლერეოზულად, არაენ ან მსელელობა, საამაკოაზე არ გამოაკეს არეკენტენები, ბელი და დასაბუთებული დასკვნები, რას გაკლეკეს ეეტო ქვეყნის, გენდერ ქართველ ფეხბურთიელთა გამოსელეზა. ერმა მთავარმა ვერ გაიქლო ის ბეკეი ქართველ ფეხბურთიელთა ეაფილეზა, ეს ოიეშის გერმანიისა და ბრაზილიის ფეხბურთზე აკეთან გამომცდარეა, კარგ ფორმაში ეეკეკ ეეკეკ ეეკეკ

საზღვარგარეთის ფეხბურთის ამბები

ექსტრა-კლასის პენსიონერები

ოროზის დაუსტვენს კოლინა უკანასკნელად?

ევროპის ორი საუკეთესო საფეხბურთო არბიტერი — პიერლუიჯი კოლინა და კარლ მილტონ ნილსენი, ალბათ, ბოლოს უკანასკნელ სეზონს ატარებენ. ეს ფაქტი ის არის, რომ ორივე მათგანმა უკვე 45 წელს მოუკაკუნებს. ახლა ევროპარი მიღის მსაჯობის ასაკის ზღვარს გადაწევაზე და თუ ეს მოხდა, ეს ნიშნავს, ერთ მთავარი „მიზეზი“ სწორედ კოლინასა და ნილსენის მაღალი დონის მსაჯობა იქნება.

იტალიელი არბიტრის პიერლუიჯი კოლინასთვის „ევროსკვადრული პრეზიდენტი“ მსოფლიოს 2002 წლის ჩემპიონატის ფინალური ეტაპის დროს დადგა. ეს მაშინ გერმანიისა და ბრაზილიის ნაკრებთა მონაწილეობით ფინალური მატჩის მსაჯობა. გარდა ამისა, კოლინამ მანამდე უმსაჯოა 1996 წლის ევროჩემპიონის საფეხბურთო ტურნირისა და ფუფუს თასის 1998-1999 წლების ჩემპიონატების ფინალები. მანვე „ბახსნა“ ევროპის 2004 წლის ჩემპიონატი პორტუგალიაში.

კოლინა ბადალ დონეზეც ემსახურა იტალიის სერია „ა“-ს მატჩებსაც ოცზედ გამომდინარე, ამ ქვეყნის ფეხბურთიონ მსაჯთა კავშირი აპირებს, რომ მომავალ სეზონში კოლინას სასტენის ხმას ვეღარ გაიგონებენ.

ევროპული ფეხბურთოლისთვის კიდევ უფრო დიდი დანაკლისი იქნება კიმ მილტონ ნილსენის წასვლა. ის პირველი მსაჯია, რომლის ბიერ ფუფას ჩემპიონთა ლიგაზე ნამსაჯი მატჩების რაოდენობამ 50-ს გადაჭარბა. ნილსენი არ მალავს, რომ ის სიამოვნებით გაგრძელდება კარიერას.

„საწყენია, რომ ეს სეზონი უკანასკნელია ჩემს კარიერაში მსაჯის როლში. ამ საშინაობასთან დაკავშირებით, ბევრი კარგი მოგონებები მაქვს. 1988 წლიდან ემსაჯობ... რა თქმა უნდა, წინანდელთან შედარებით, ვიღლები, მაგრამ მაინც მინდა, გავაგრძელო სამსაჯო კარიერა“, — ამბობს ნილსენი.

ცნობილი პორტუგალიელი არბიტრი ლუსილიუ მატიშაზე მიიჩნევს, რომ კოლინესენს გამონაკლისის სახით, უნდა მიეცეთ მატჩების მსაჯობის უფლება 45 წლის ასაკის მიღწევის შემდეგაც, თუ ორივე მათგანი დაკავდებიან ფიზიკურ ნორმატივებს. „კოლინაც და ნილსენიც შესანიშნავ ფორმაში არიან და ძალუძთ, კიდევ 2-3 წელიწადი ემსახურონ საფეხბურთო სამყაროს“, — ამბობს მატიშაზე.

ძნელია წინასწარ განსაზღვრა იმისა, მიეცემათ თუ არა კოლინას და ნილსენს სამსაჯო კარიერის გაგრძელების უფლება, თუმცა, ერთი რამ შეიძლება ითქვას, — ორივე მათგანი ფეხბურთის ისტორიაში საუკეთესო არბიტრებად შევიდნენ...

„ჩელსი“ პრაქტიკულად ინგლისის ჩემპიონია

შუა კვირაში ინგლისსა და იტალიაში ერთვნული საფეხბურთო ჩემპიონატების მორიგი ტურის მატჩებიც მოიცალეს.

ინგლისის პრემიერლიგაში „ჩელსი“ პრაქტიკულად ჩემპიონი გახდა. 34-ე ტურის ცენტრალურ შეხვედრაში „ბოლტონ ან

NBA

ფლეი-ოფები იწყება

ნბა-ს რეგულარული ჩემპიონატი ბოლო მატჩებს ითვლის. „დენვერმა" საკუთარ მოედანზე უმასპინძლა „პორტლენდს". სტუმრათა რიგებში მოედანზე ბრწყინავდა მაილსი, რომელმაც 47 ქულა შეასრულა „პორტლენდს", მაგრამ ეს საკმარისი არ აღმოჩნდა საბოლოო გამარჯვებისათვის — „დენვერმა" იმარჯვა 119:115. მასპინძელთა რიგებში ყველაზე შედეგიანი იყო ენტონი — 36 ქულა. „დალასმა" 5 ქულის სხვაობით — 101:96 მოეგო „სიეტლს". „დალასის" წარმატებაში დიდი წვლილი მიუძღვის დირკ ნოვიცკის, რომელს ანგარიშზეც 21 ქულაა. ამდენივე ქულა „სიეტლის" რიგებში რეი ალენმაც დააგროვა. ზაზა ფაჩულიას „მილუოკი" დამარცხდა „ტორონტოსთან" — 109:127, „მაიამი" — „შარლოტა" 99:80, „ნიუ ჯერსი" — „აქინგტონი" 109:101, „კლივლენდი" — „ბოსტონი" 100:86.

გუშინ, რეგულარული ჩემპიონატის ბოლო მატჩში „იუტა" სტუმრად დამარცხდა „გოლდენ სტეიტთან" 89:106. „საკრამენტომ" 132:107ძლია „ფინიქსს". ლობი ბრაიანტის „ლოს ანჯელესმა" 103:106 წააგო „პორტლენდთან".

ხუთ მატჩში: „ნიუ ორლინი" — „ალიბრნი" 75:86, „ინდიანა" — „ჩიკაგო" 85:83, „პიტსბონი" — „სიეტლი" 106:78, „ჰიუსტონი" — „სან ანტონიო" 95:73, „ნიუ იორკი" — „აქინგტონი" 94:99, „ბოსტონი" — „ნიუ ჯერსი" 93:102, „ორლანდო" — „მაიამი" 93:98, „ტორონტო" — „კლივლენდი" 95:104, „ფილადელფია" — „იუტასტი" 110:86, „შარლოტა" — „დეტროიტი" 97:86.

ცნობილი გახდა ფლეი-ოფის პირველი რაუნდის წყვილები. დასავლეთ კონფერენციაში ერთმანეთს ხვდებიან: „ფინიქსი" — „მემფისი", „სან ანტონიო" — „დენვერი", „სიეტლი" — „საკრამენტო", „დალასი" — „პიტსბონი". ხოლო აღმოსავლეთ კონფერენციაში: „მაიამი" — „ნიუ ჯერსი", „დეტროიტი" — „ფილადელფია", „ბოსტონი" — „ინდიანა", „ჩიკაგო" — „აქინგტონი".

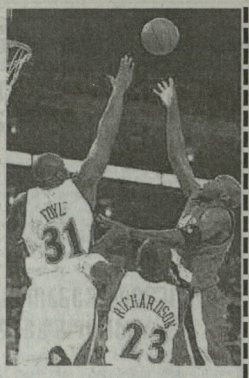

ვლადიმირ კლიჩკო და „შავი ცხენი"

უკრაინელმა მოკრივემ, ვიტ-ს ეგრსიით მსოფლიო ჩემპიონის ვიტალი კლიჩკოს უმცროსმა ძმამ — ვლადიმირმა თავის უახლოეს მეტოქეს „შავ ცხენი" უწოდა.

„ბევრს არ უნახავს კასტელიოს მიერ ჩატარებული ბრძოლები. მერწმუნეთ, ის კრთს ბერგზე ძლიერი და ტექნიკურია. ელიზეო ჩემთვის სერიოზული და უხეირხეო მეტოქეა", — განაცხადა ვლადიმირ კლიჩკომ ეროვნულ ფურცლებთან შეხვედრის დროს. ვლადიმირ კლიჩკოსა და კასტელიოს ორთაბრძოლა 23 აპრილს შედგება.

უმცროსი კლიჩკოს თქმით, ის ამ ბრძოლას დასვენებული და ძალ-ღონით სავსე ხვდება. „საკმაო ხანი დავსვენე კრივისგან. გავაკეთებიერე ჩემს გარშემო შექმნილი სიტუაცია და დავაანალიზე, რომ მოკრივის კარიერა უნდა გამეგრძელებინა. საკუთარ სტილში ცვლილებებს შეტანა იყო ხაჭირო. მწერთნელთან — ემანუელ სტიუარდთან ერთად ბევრი ვიმუშავე, რათა უკეთესი გავმხდარიყავი. თუ რა შემიძლია, ეს კასტელიოსთან ბრძოლაში გამოჩნდება", — თქვა ვლადიმირ კლიჩკომ.

ალბერტ იმუქრება

ვლადიმირ კლიჩკოს მეტოქე, კუბელი მოკრივე ელიზეო კასტელიო იმუქრება, რომ ის დაამარცხებს უკრაინელს 23 აპრილს დანიშნულ ორთაბრძოლაში. „ვლადიმირ კლიჩკოს ძლიერი დარტყმა აქვს, მაგრამ მე მაინც ვაჯობებ მას", — ამბობს კასტელიო.

„დიდი ამერიკელი"

პროფესიულ კრივში მსოფლიოს ყოფილ ჩემპიონს მუჰამედ ალის მიანიჭეს „დიდი ამერიკელის" ტიტული ეს ჯილდო დაჯილდოვდა აშშ-ის ბოქიორიკრივი და ეკონომიკური კვლევის ცენტრის მიერ.

უფასოდ დარაკაკვენ, იმიგზაურებენ ოლიმპიურ სოფელში

2012 წლის ოლიმპიური თამაშების მასპინძლობისთვის ლონდონი იბრძოლა — გუშინ „ლონდონი 2012"-ის კომიტეტმა წარმოადგინა პროექტი, რომელიც თანამამდავე, იმ შემთხვევაში, თუ ეს ქალაქი ოლიმპიურ თამაშებს მასპინძლობას გაბედავს, მონაწილეებს საკმაოდ სოლიდური შეღავათები მიეცემთან: ოლიმპიურ სოფელად ტელეფონით უფასოდ დაფუძნებენ ბინებიან ეკუთხენი ჭყიტ ადამიანს, უფასოდ იმოგზაურებენ ოლიმპიურ სოფელში მდებარე ობიექტებს შორის, თამაშების ორგანიზატორები თავიანთი ხარჯით დაპირებენ სპორტელ დელეგაციებს სამშობლოში და აკ. განსაკუთრებული შეღავათებს ძმეკონსებს.

„ჩვენ გვინდა, რომ მძღოლებს საუკეთესო პირობები შეეუქმნათ და საერთოდ, 2012 წლის ოლიმპიური თამაშები უკეთესი იყოს წინამორბედთან შედარებით", — განაკუხდა „ლონდონი-2012"-ის კომიტეტის თავმჯდომარეა სებასტიან კოეგ.

აქვე შეგახსენებთ, რომ ლონდონის გარდა 2012 წლის ოლიმპიურ თამაშებს მასპინძლობა სურთ მოსკოს, პარიზს, მადრიდსა და ნიუ-იორკს.

დაბადების დღე არეზიდენტებეაც მიულოცა

რუსული ჩოგბურთის ახალ ვარსკვლავს მარია შარაპოვას 18 წელი შეუსრულდა. მსოფლიოს მეორე ჩოგანს დაბადების დღე რუსეთის პრეზიდენტმა ვლადიმირ პუტინმაც მიულოცა. „დიდმა ტალანტმა, შრომისმოყვარეობამ და თავგანწირვამ სპორტში ღირსეული ადგილი მოგამზადებინათ მსოფლიო ჩოგბურთში. მილიონობით რუსი გულშემატკივარი ამაყობს თქვენი მიღწევებით და ახალ-ახალ გამარჯვებებს ელოდებიან თქვენგან. წარმატებას გისურვებთ", — ნათქვამია პუტინის მიერ შარაპოვისადმი გაგზავნილ წერილში.

მიხაილ შუმახერი: „ჩვენ ბავშვებარჯვებთ სან-მარინოში"

„ფორმულა-1"-ის გუნდ „ფერარის" პილოტმა, მსოფლიოს შვიდგზის ჩემპიონმა მიხაილ შუმახერმა განაცხადა, რომ ის აუცილებლად მოიგებს სან-მარინოს გრან პრის, რომელიც უახლოეს შაბათ-კვირას გაიმართება.

შეგახსენებთ, რომ მიმდინარე სეზონში მიხაილ შუმახერს ჯერ ერთი ეტაპიც არ მოუგია.

თურქეთის გრან პრის გათამაშება ჩაშლის პირასაა

ცნობილია, რომ „ფორმულა-1"-ის წლევანდელ სეზონში, კერძოდ, 21 აგვისტოს, სტამბულში უნდა შედგეს თურქეთის გრან პრის პირველი გათამაშება, თუმცა, არ არის გამორიცხული, ეს რიგით მე-14 ეტაპი ჩაიშალოს. სწორედ ის არის, რომ თურქებს ტრასის მშენებლობის ბოლომდე დასრულებისათვის აკლდებათ 55 მილიონი დოლარი. სარეტერესოა, რომ თავდაპირველად პროექტი განხორციელება 100 მილიონი დოლარი ჯდებოდა, მაგრამ დროთა განმავლობაში ეს თანხა 153 მილიონამდე გაიზარდა. ამ დღეებში სტამბულის სავაჭრო პალატა სპეციალურ სხდომას ჩაატარებს, რათა მოაგვაროს ავტოდრომის ფინანსური პრობლემები. პალატის ხელმძღვანელები იმედოვნებენ, რომ გამოიტანენ დამაკმაყოფილებელ და თურქეთის გრან პრი დროულად ჩატარდება.

ეჭვერტების პროგნოზით, ამ ღონისძიებას 120 ათასზე მეტი მაყურებელი დაესწრება, რომელთა შორის უცხოელებია საზღვარგარეთიდან ესტუმრნენ თურქეთს.

ლოკაუტი ნბა-ში?

არ არის გამორიცხული, რომ მომავალ სეზონში ლოკაუტი ნბა-ში დაიწყოს. ამის თქმის საფუძველს იძლევა ის ფაქტი, რომ ნბა-სა და მოთამაშეთა პროფკავშირის ხელმძღვანელები ვერ შეთანხმდნენ მომავალ კოლექტიურ ხელშეკრულებაზე. მიმდინარე კონტრაქტს კი 30 იანვრს გასდის ვადა. ორთოდ დღის წინ ნბა-სა და მოთამაშეთა პროფესიული კავშირის წარმომადგენელთა შეხვედრა დახურულ კარს მიღმა მიმდინარეობდა. ჯერჯერობით უცნობია, თუ რა საკითხებს შეეხებოდა სხვებარი, თუმცა, ფაქტია, რომ მხარეები ვერ მორიგდნენ. ვარაუდობენ, რომ სადავო საკითხთა სიაში შედის ფინანსებები, მოთამაშეთა კონტრაქტები ნბა-ს გუნდებთან, აგრეთვე, ზღვრული ასაკი, – ახლანდელი კანონით, 18 წლის მოთამაშეს ეძლევა ნბა-ს კლუბებთან კონტრაქტის დადების უფლება. კომისარი დევიდ სტერნი მიიჩნევს, რომ ასაკის ზღვარი 20 წლამდე უნდა გაიზარდოს... თუ მოლაპარაკებები უსაშველოდ გაჭიანურდა, ლოკაუტი ნამდვილად არ არის გამორიცხული.

მნიშვნელოვანი სპორტული გაჯახებები

22 აპრილი, პარასკევი

საკართველოს ტელევიზია. იმედი. პროგრამა „ასი" (14.30). აჭარის ტელევიზია. ფეხბურთი და ჩვენ (22.10). *HTB პლუს ფუთბალ.* თავისუფალი დარტყმა (12.00, 15.50, 22.35). ლიბერტადარგოსს თასი. ტრეგვიის „ნასიონალი" — არგენტინის „რიფერ პლეიტი" (12.20, 21.45). რუსეთის თასი. მეოთხედფინალი. „ტორპედო" — „ხიმკი" (14.05). გაწვალი კვრის პიტ-პარადი (17.05). „ფუტბოლ უფლიალი" (19.05). უეფას თასის მეოთხედფინალური მატჩების მიმოხილვა (20.20). იტალიის (20.50), გერმანიის (23.45), ესპანეთის (0.45) ჩემპიონატების მატჩების მიმოხილვა. კალათბურთი. ნბა (3.00, 3.30, 4.00, 6.30, 7.00). *HTB პლუს სფორთ.* ალოსსონა. ევროპის ჩემპიონატი ბულგარეთში. ვაფები — 69 კგ. ფინალი (11.25). ქალები — 75 კგ (0.45). კალათბურთი. ნბა-ს მიმოხილვა (13.45), ატლანტის საოოგბურთო მიმოხილვა (14.15). ტაილანდური კრივი (14.40). კალათბურთი: ევროლიგა. ქალები. უნგარეთის „ბიზო პეჩი" — ჩეხეთის „გამბრინუს ბრნო" (15.50). რუსეთის „ალმ-სგაუ" — ლიტვის „ლუტ�უ ტელეკომასი" (18.50). ჰოკეი. ეროოტური. შვეიცია — რუსეთი. ფინალი. 1-ლი მატჩი (21.20). EUROSPORT. ძალოსნობა. ევროპის ჩემპიონატი (11.30, 16.00, 19.00, 21.30). ფეხბურთი. 24 საუკეთესო კლუბი (21.00, 0.30). ევროსპორტის ახალი ამბები (1.30, 3.15). *HTB პლუს online.* ძალოსნობა. ევროპის ჩემპიონატი. ქალები. ფინალი (18.55), ვაჟები. ფინალი (21.25).

23 აპრილი, შაბათი

საკართველოს ტელევიზია. I არხი. ფორმულა-1. სან-მარინო. კვალიფიკაცია (14.55). **ოუნთაგი-2.** ფეხბურთი. ჩემპიონთა ლიგის მიმოხილვა (18.20). იმედი. ფეხბურთი. იტალიის ჩემპიონატი. „მილანი" — „პარმა" (22.30 — I ტაიმი, 23.30 — II ტაიმი). *HTB პლუს ფუთბალ.* თავისუფალი დარტყმა (12.00, 15.55, 18.45, 0.45). უეფას თასის მეოთხედფინალური მატჩების მიმოხილვა (13.55). „ფეტბოლ მუნდიალი" (14.25). „ჩემპიონთა ლიგის ყურნალი" (15.25). რუსეთის თასი. მეოთხედფინალი. ცსკა — „სატურნი" (16.10). ინგლისის ჩემპიონატი. „ეკვერტონი" — „ბირმინგემი" (17.55). მინიფეხბურთი. უეფას თასი. ფინალი. ბელგია „აკსინ 21" — რუსეთის „დინამო" (19.55). გერმანიის ჩემპიონატი. „ვერტა" — „ზალკე" (21.30). ესპანეთის ჩემპიონატი. პირდაპირი ტანსლაცია (23.55). კალათბურთი. ნბა (3.00, 3.30, 4.00, 6.30, 7.00). *HTB პლუს სფორთ.* ჰოკეი. ეროოტური. შვეიცია — რუსეთი (10.25). ძალოსნობა. ევროპის ჩემპიონატი. ვაჟები — 85 კგ. ფინალი (13.25), ვაჟები — 94 კგ. ფინალი (16.25). „სპორტული ლოტესი" (18.30). პროფესიული კრივი. ელადიმირ კლიჩკო — ელიზეო კასტელიო (0.00). EUROSPORT. ფეხბურთი. 24 საუკეთესო კლუბი (11.00, 16.00). ძალოსნობა. ევროპის ჩემპიონატი (11.30, 16.30, 20.30, 3.00). კრივი. პროფესიონალებები (1.15). *HTB პლუს online.* ჩოგბურთი. ფედერაციის თასი. იტალია — რუსეთი (15.25). ფეხბურთი. საფრანგეთის ჩემპიონატი. პირდაპირი ტანსლაცია (21.55).

24 აპრილი, კვირა

საკართველოს ტელევიზია. I არხი. „ფორმულა-1". სან-მარინო. დიდი პრიზი (11.55, 13.00, 15.55). იმედი. ფეხბურთი. იტალიის ჩემპიონატი. „ლაციო" — „იუვენტუსი" (22.30, 23.30, I-II ტაიმები). *HTB პლუს ფუთბალ.* ინგლისის ჩემპიონატი. „ეკვერტონი" — „ბირმინგემი" (10.15). თავისუფალი დარტყმა (12.00, 19.50). მინიფეხბურთი. უეფას თასი. ფინალი. ბელგია „აკსინ 21" — რუსეთის „დინამო" (14.00). საფრანგეთის (15.25), იტალიის (17.00), ინგლისის (19.00), გერმანიის (20.50), იტალიის (22.30), ესპანეთის (0.35) ჩემპიონატების ტანსლაციები. კალათბურთი. ნბა (3.00, 3.30, 4.00, 6.30, 7.00). *HTB პლუს სფორთ.* პროფესიული კრივი. ელადიმირ კლიჩკო — ელიზეო კასტელიო (10.25). ჰოკეი. ეროოტური. რუსეთი — შვეიცია (12.45). „სავდრაკო მიმოხილვა" (15.40). ძალოსნობა. ევროპის ჩემპიონატი. ვაჟები. +105 კგ. ფინალი (21.15). კალათბურთი. ევროლიგა. ქალები (23.15), ტაილანდური კრივი (1.00). EUROSPORT. ძალოსნობა. ევროპის ჩემპიონატი (11.30, 16.30, 20.30), სუპერ-ველოსპორტი. მსოფლიო ჩემპიონატი (14.00). სუპერსპორტი. მსოფლიო ჩემპიონატი (15.00). ველოსპორტი. ლიეჟი-ბოსტონი-ლიეჟი (18.30). ეროსპორტის ახალი ამბები (2.00, 3.15). სფინქსი (2.15). *HTB პლუს online.* ჩოგბურთი. ფედერაციის თასი. იტალია — რუსეთი (13.25). ფეხბურთი. ესპანეთის ჩემპიონატი. პირდაპირი (20.55). საფრანგეთის ჩემპიონატი. პირდაპირი (22.55).

19 ქალაბურთელი ბაბანეკი

ბაოცარი შემთხვევა მოხდა ვლადიკავკაზის ტენიოს საკალათბურთო ლიგის გათამაშების მეოთხედფინალში. ერთმანეთს ხვდებოდნენ ქვეყნის ჩემპიონი — „ტაურობა" და „ბიგ-ნიუ ბალანსე რეპუბლიკა". თამაშის მიწურულს მოედანზე მხოლოდ... 5 კალათბურთელი დარჩა. „ტაურობას" ორმა მოთამაშემ შეძლო მატჩის მიმდინარეობის დროს მოპოვებული უპირატესობის ბოლომდე შენარჩუნება ბიგ ხედავად ამისა, რომ მეტოქე ბუნდოვანმა ალეკსანდრეულელ წინააღმდეგ მოუწიათ თამაში. „ტაურობამ" 81:77 მაპოგება. მოეგებნენ ხუთი კალათბურთელის დარჩენის მიზეზი იყო მეოთხე პერიოდის დასაწყისში ატანილი ჩხუბი, რომელის დროსაც მსაჯებმა 19 კალათბურთელი გააძევეს აქედან 10 ბუნდ „ტაურობედან". მოსმხდარ ფაქტზე ვლადიკავკაზის ტენიოს კალათბურთის ფედერაცია ამხსკეთეს ეს არ არის გამორიცხული, ოროეე ბუნდი მოიხსნას გათამაშებიდან.

საჭადრაკო ამოცანა

ვ. კრეიანოვსაკი (1989 წ.)

ზაბათი 3 სპორი

№29-ზე გამოქცევნებული ამოცანის ამოხსნა: 1.g8ℓ!

1. ..... ℳxh3 2. g8ℓ ℳxh4 3. h1X.
1. ..... d2 2. ℳf2 d1ℓ 3. g8ℓ4X.

ᲙᲠᲝᲡᲕᲝᲠᲓᲘ

ᲰᲐᲠᲘᲖᲝᲜᲢᲐᲚᲘ: 1. ერთი ხელი თამაში ჯადაჯში, 7. ცნობილი საბჭოთა ფეხბურთელი, ნაყრების კაპიტანი, 9. ტრიუკებში დაბელოვნებული მსახიობის დედლიორი, 12. კრიეის ერთ-ერთი საერთაშორისო ფედერაცია, 13. ზაპრიის ბოლოსწინა ოლიმპიური თამაშების მასპინძელი ქალაქი, 14. მოყლეინრბიანი სპორტული ნავი, 17. „შტუტგარტის" ფეხბურთელი, 18. ცნობილი ინგლისელი ფეხბურთელის ფერენანდოს სახელი, 19. ადამიანშეშმეული მსუბუქი ორთველი ეტლი, 21. ლეგენდარული კანადელი ჰოკეისტი, 24. თბილისის „დინამოს" ვეტერანი ავაზაზი ფეხბურთელი, 25. ერთად შეკრული ხელის ხუთთავი თითი, 26. საფარაკეთო დაშნა.

ᲗᲐᲕᲘᲡᲣᲚᲘ: 2. ცნობილი მთათა სისტემა, 3. ტანმოვარჯიშე მუშაითი, 4. საქართველოს საკალათბურთო გუნდი (შემოკლებით), 5. რიტმული ნაბიჯი, 6. მძღოლისერი ინვენტარი, 7. უდიდესი ჩანჩქერის სახელი, 8. სპორტელი ალეგი (შემოკლებით), 23. იაპონელი მძღოლისა, 1928 წ. ოლიმპიადის ჩემპიონი სამჭიდრობში.

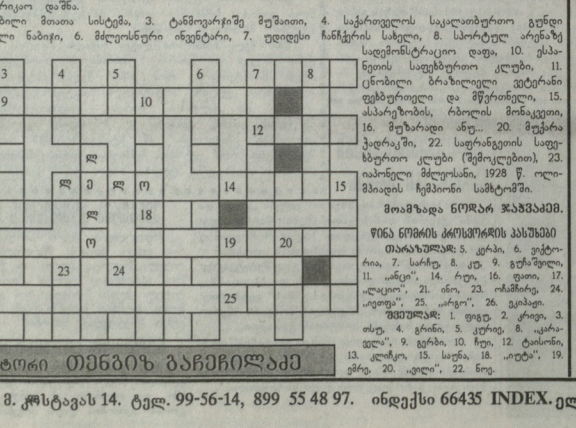

ᲛᲝᲛᲐᲛᲖᲐᲓᲐ ᲜᲝᲛᲝᲠᲐᲠ ᲯᲐᲒᲐᲨᲘᲚᲘ.

ᲬᲘᲜᲐ ᲜᲝᲛᲔᲠᲘᲡ ᲙᲠᲝᲡᲕᲝᲠᲓᲘᲡ ᲞᲐᲡᲣᲮᲔᲑᲘ

ᲗᲐᲠᲐᲜᲣᲚᲘ: 5. ᲥᲠᲐᲮ, 6. ᲥᲐᲓᲠᲘᲜᲐ, 7. ᲮᲐᲠᲑᲘ, 8. ᲫᲣ, 9. ᲒᲣᲜᲗᲐᲨᲕᲘᲚᲘ, 11. „ᲐᲜᲯᲘ", 14. ᲠᲣᲛ, 16. ᲭᲘᲜᲐ, 17. „ᲚᲔᲘᲪᲘᲒᲘ", 21. ᲝᲜᲘ, 23. ᲮᲚᲐᲨᲕᲘᲚᲘ, 24. „ᲰᲝᲜᲓᲐ", 25. „ᲛᲘᲜᲐ", 26. ᲓᲘᲐᲜᲐ.

ᲕᲔᲠᲢᲘᲙᲐᲚᲘ: 1. ᲨᲘᲜᲐ, 2. ᲙᲐᲠᲒᲘ, 3. ᲗᲣᲗ, 4. ᲒᲠᲘᲜᲘ, 5. ᲙᲣᲠᲜᲘ, 8. „ᲯᲐᲜᲐᲓᲐ", 9. ᲒᲐᲠᲐᲜᲢᲘᲐ, 10. ᲩᲣᲠᲘ, 12. ᲢᲣᲜᲘᲡᲘᲜᲘ, 13. ᲙᲚᲔᲛᲡᲘ, 15. ᲡᲐᲤᲐ, 18. „ᲰᲝᲢᲐ", 19. ᲘᲠᲛᲐ, 20. „ᲘᲠᲘᲜ", 22. ᲜᲝᲛᲘ.

ᲗᲘᲒᲜᲘᲡᲘ ᲠᲔᲓᲐᲥᲢᲝᲠᲘ ᲗᲔᲜᲒᲘᲖ ᲑᲐᲠᲯᲘᲩᲘᲚᲐᲫᲔ

თბილისი, 380008, მ. ᲙᲠᲘᲡᲢᲐᲕᲐᲡ 14. ტელ. 99-56-14, 899 55 48 97. ინდექსი 66435 INDEX. ელექტრონული ფოსტა: lelosport@hotmail.com