გაზეთის ელექტრონული ვერსია იხილეთ:
http://www.opentext.org.ge/lelo

ლელო

№ 98
(11 860)

10 – 13 დეკემბერი , 2004 წ. ფასი 40 თ.

გამოდის 1934 წლის 13 აპრილიდან

ჯიუდო – ქართული სპორტის ფალავანი

საქართველოს ჯიუდოს ფედერაციაც და მისი პრეზიდენი დიღარ ხაბულიანი საუკეთესოდ აღიარეს ევროპაში.

● ქართული ჯიუდო დღეს სულ სხვა სიმაღლიდან იგზავრება. ● ახალი ოლიმპიური ციკლის პირველებად ... [illegible]

სასიახლოო ამბავი ამ რამდენიმე დღის წინათ მოედო ბუდაპეშტიდან, სადაც ჯიუდოს ევროპის ფედერაციის კონგრესი გაიმართა და ჩვენი ეროვნული ფედერაცია მის პრეზიდენტ **დიღარ ხაბულიანთან** ერთად, საუკეთესოდ დასახელდა მიღელ კონტინენტზე. ამ ფაქტთან დაკავშირებით და ჯიუდოს პრესპატივებზე სასაუბროდ საქართველოს ეროვნული ოლიმპიური კომიტეტში გუშინწინ შეიკრიბნენ ჯიუდოს ფედერაციის აღმასკომის წევრები და მამეფიანის წარმომადგენელი, პრესკონფერენციას ესწრებოდნენ აგრეთვე თბილისში სტუმრად მყოფი ირანის ისლამური რესპუბლიკის ჯიუდოს ფედერაციის პრეზიდენტი მოკამედ ფერახშანი და ირანის ჯიუდოისტთა ნაკრების მთავარი მწვრთნელი რეზა ამინი.

სეოულ-ის პრეზიდენტმა **ჯანსუნ ბაგრატიონმა** ჩვენი ქვეყნის ჯიუდოს ფედერაციას და პირადად დიღარ ხაბულიანს მიუღოცა მაღალი დაფასება. მან ხაზი გაუსვა, რომ აღიარება იმ მიზანმიმართული, ორგანიზებული მუშაობისა და რეალობად ქცეული თვალსაჩინო წარმატებების ლოგიკური შედეგია, რასაც ეს ფედერაცია და მისი პრეზიდენტი ეწევა ბოლო 12 წლის მანძილზე. ანე იმ პრიორიტეტი, რაც ძიუდოს ეროვნულ ფედერაციას დიღარ ხაბულიანი უძღვება.

ოლიმპიურმა ჩემპიონმა, ევროპიადის ეიკეე-პრეზიდენტმა ზოთა ჩოჩიშვილმა, ცნობილმა ძიუდოისტმა შენეული ფიქრებულარუნა და სხვებმა ფედერაციის მუშაობის შეფასებაში დიღარ ხაბულიანის პირად ადამიანურ ღირსებებსაც გაუსვეს ხაზი, რამაც დიდწილად განაპირობა ევროპაში ჩვენი ფედერაციის ესოდენ თვალსაჩინო აღიარება. ის კი არა, თუნდაც საქართველოს ძიუდოისტთა წარმატებების წყალობით, ევროპას ძალთა შეფარდებით, განვლილ ოლიმპიურ ციკლში, პირველად გადაუსწრია ანიჩინოსთვის. ახლა ირანელებიც იმისთვის ჩამოეფიდნენ უფრო მეტიო კაკაბრი ადამიანურ ჩვენს ფედერაციასთან და მიალიონინ შეთანხმების ირანში ქართველ სპეციალისტთა მიწვევის საკითხში.

ძიუდოს პოპულარობა საქართველოში ბოლო წლებში და განსაკუთრებით აღიზნი გამართული ოლიმპიადის შემდეგ არნახულად გაზარდა. ამის დასტურია ის, რომ ახლა სპორტის ამ სახეობით ჩვენი ქვეყნის ის რეგიონებიც დაინტერესდნენ, სადაც ადრე არ იყო ეიდიობის ამ სახეობის ტრადიცია. გასაკვირია ძიუდოს სპორტული კლუბების შეჭრა, რომელსაც დასაბამი მისცა პარლამენტარმა ვა ნაცვლიშვილმა, როკა მან ამის წინათ, კლუბი „საგარეჯო" გახსნა. კიობეზეე არის თუ არა შესაძლებელი სამშობლოში იმ ძიუდოისტების დაბრუნება, რომლებიც დღეს უცხოეთში გამოდიან, გია ნაცვლიშვილმა უპასუხა, რომ „ამ პროცესის ფორსირება არ შეიძლება, ამჟამად ზნიანად სასურველ შედეგს არ იძლევა. ამ ეტაპზე უნდა დავმაყოფილდეთ იმით, რომ ბიუჯეი ჩვენი კლუბის სახელით იასპარეზებენ. მერე კი ვნახოთ." როგორც ცნობილია, საქართველოში ქვეყნის პრეზიდენტის თაოსნობით შემოქმედნილია 70 ტატამი, რაც რეგიონებში განაწილდება და ძიუდო ყველგან იქნება ხელმისაწვდომი ახალგაზრდებისთვის.

„ლელოს" შეკითხვაზე, ტატამის სიმრავლე და დარაზებიის. ნაკლებობა ხომ არ გამოიწვევს ... [illegible] ფალი და ბერძნულ-რომაული ჭიდაობის შეეწოროოს, ან მათ გამოძიებენ დარაზებებიდან, გეკასუხეს, რომ შეშფოთების საფუძველი არ არის. საგარეჯოში, მაგალითად, ტატამი საკმაო დარაზებში გიაშალა, მაგრამ არანაკლებ კეთილშობილობილი დარაზები გამოუყვეს ჭიდაობის სხვებისებს. დაფეხი, რომ ქვეყნის პრეზიდენტ, როცა 70 ტატამის შეძენაზე ალეფიზდა განცხადებას, მკაფიოდ მიანშნა, რომ 70 ტატამი ეს ნიშნავს 70 ახალ სპორტულ დარაზს!, ასე რომ...

გიორგი, როგორც შ. ჩოჩიშვილმა განაცხადა, მაღე მწვრთნელი ჩაგიგზავნიდ ... [illegible] ... ალეფ ... [illegible] ... ეროვნული ფედერაციის, მის ხელმძღვანელს, ისინი ყოველგარ ეჭალილებას იმსახურებენ", — თქვა შეჭიდრის დასასრულ ჯანსეფი ბაგრატიონმა.

Ო. ოთმაგუალი

P.S. 2001-2004 წლების ოლიმპიურ თამაშეულეულში საქართველოს ძიუდოისტებმა ორჯერ მოიგეს ვერცხლის გუნდურ პირველობა, გაახლეს მსოფლიოს ეიკეეზემპიონები, ჯაბუკაშვილ ორჯერ ... [illegible] ... ოლიმპიურ ფუხტიგალეზე, იყო ხნეი უამრავი წარმატება სხვადასხვა ასაკის ძიუდოისტთა მონაწილეობით და რაც, ძალზე მნიშვნელოვანია, აღსდგა ძიუდოში თბილისის „ა" კატეგორიის საღალეკენზიო საერთაშორისო ტურნირი.

ირაკლი შეკვარიშვილის გადაწყვეტილება

როგორც საქართველოს ეროვნული ოლიმპიური კომიტეტიდან გვაცნობეს, საქართველოს სპორტის დეპარტამენტის თავმჯდომარემ ირაკლი მემმანრიაშვილმა, რომელმაც ადრე სურვილი გამოთქვა ეცნაბი ეკადა საქართველოს ეროვნული ოლიმპიური კომიტეტის პრეზიდენტის პოსტის დასაკავებლად, ოფიციალურად მოხსნა თავისი კანდიდატურა. მოზეზი არ სახელდება.

17 დეკემბერს დანიშნული სეოულ-ის საანგარიშო – საარჩევნო სესხიხთეოს ამ ორგანიზაციის პრეზიდენტის თანამდებობაზე კენჭისყრის მსურველი ახლა ოთხი დარჩა – ოლიმპიური ფიზნდის პრეზიდენტი, ცნობილი მეცენატი ბადრი პატარაკაცაშვილი, ნინბონბისა და კანოუს ეროვნული ფედერაციის პრეზიდენტი ბეკან ხურციძე, ბეიბაოლის და სოფთბოლის ეროვნული ფედერაციის პრეზიდენტი რაჰან ბოგლილა და ფრენბურთის ეროვნული ფედერაციის პრეზიდენტი ლევან ახალდიანი.

საქ. ინფორმაციონ.

16 წლის ია ... [illegible]

ია ... [illegible] ... ოლიმპიურ ... [illegible] ... ბოლოს ... [illegible] ... ეროვნული ... [illegible] ... ეროვნული ... [illegible] ... ეროვნული

მხარს უჭერენ ნინო ბურჯანაძეს

7 დეკემბერი, საქართველო ოლიმპიადების სამგზის ჩემპიონის, საერთაშორისო დიდოსტატის, ქალბატონ ნინო ბურჯანაძის დაბადების დღეა. ქალბატონი ნინო სიფუნის გუნდის, 60-იანელთა ბრწყინვალე თაობის ღირსეული წარმომადგენელია, რომელმაც მიისთან და ნანასთან ერთად არაერთი საამაყო ფურცელი ჩაწერა ქართული ჭადრაკის ისტორიაში. 17 წლისა უკვე ბმრძოდა მეოთხეფინალურ მატჩში მსოფლიო ჩემპიონის ტიტულისთვის ნონა გაფრინდაშვილთან. ეს ჩამოვიდოთ ყველა იმ ტიტულ, რომელიც მას აქვს. ვიტყვით ერთს: ნინოს განსაკუთრებული ადგილი უკავია ქართულ ჭადრაკში და მისი ღვაწლი წინაშე ალბუდ დიდია. აქვე ვიტყვით ორიოდე სიტყვას, როგორც ხელმძღვანელზე: მოგეხსენებათ, ქალბატონი ნინო გამდელთან საქართველოს ჭადრაკის ფედერაციის პრეზიდენტი და სწორედ მის სახელს უკავშირდება მრავალი წარმატება. სწორედ მის დროს ჩვენ დადგენილნა საქმითა მაღალი ხელოვნები, რომელსაც დაუბარელებლად ვიღებდით. სწორედ მის დროსაა მოპოვებული ევროპის ჩემპიონის ოქროს მედალი პირველებში, და გუნდური ბრინჯაოს მედლები ეფიფნ, ფედერაციია მარადიულად აღიარეს მან საუკეთესოთა შორის.

მიეხედავად დაუმსახურებელი წყენისა, ჭადრაკის სიყვარულმა გადასძლია და ქალბატონმა ნინომ მიიღო ბოდიშებლობა ყველ ემსახუროს ჭადრაკს, რომელიც მისთვის ყველაფერია.

ჩვენ, საქართველოს ნაციონალ ზეკრები, დიდოსტატები მადლობას ვუხდით მას ამ გადაწყვეტილებისათვის და ვუეცხადებთ სრულ მხარდაჭერას.

ქალბატონ ნინო! გილოცავთ დაბადების დღეს. გისურვებთ უსარეველსად ჯანმრთელობას და, რაც მთავარია, წარმატებებს თქვენს საქმიანობაში. გბრძანებთ 22 დეკემბრის სპორტდიდენტო არჩევნებში ყველანი თქვენს ბეერთი ვიქნებით, ჩვენ გეგეკრა, რომ თქვენი გამარჯვება ქართულ ჭადრაკს სჭირდება.

მ. ჩიბურდანიძე, გ. ყაჯაეშვილი, ბ. ჯღობაია, ნ. ხუროძე, ხ. სუპატაშვილი, ვ. გაფრინდაშვილი, დ. კალმახელიძე.

საუბილეო 25 წელი, ვიღწევები და პერსპექტივები

კიოკუშინკაი კარატე

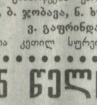

25 წელი შესრულდა, რაც საქართველოში აღმოსავლური ორთაბრძოლების ერთ-ერთი პოპულარული სპორტის სახეობა კიოკუშინკაი კარატე დაინერგა. ამ საიუბილეო თარიღს მიეძღვნა სპორტკლუბ „აკადემიის" ღია პირველობა, რომელსაც ფიზიკური აღზრდისა და სპორტის აკადემიამ უმასპინძლა. მონაწილეობდნენ თბილისის კლუბების, თელავის, ზუსტოფოსის და მარტყოფის წარმომადგენლები.

გაგაცნობთ გამარჯვებულებს და პრიზიორებს. 1991-1992 წლიანები. 40 კგ-მდე: 1. ედუარდ სახიშვილი, 2. ოთარ ბეგიჯანოვი, 3. ნოდარ ბეგიჯანოვი (სამივე — თბილისი) და ლაშა ხართიშვილი (თბ); **50 კგ-მდე:** 1. დავით ეფიშერეი, 2. ბაკო იობაშვილი (ორივე — თელავი), 3. მიხეილ კაპანაძე (ზუტ) და თენგო სამკეფაშვილი (მარტყ); **60 კგ-მდე:** 1. ზურაბ ზაშიაშვილი, 2. ლაშა ბერიაშვილი (ორივე — მარტყ), 3. გიორგი ნიკიბაძე (ზუტ); **60 კგ. და ზევით:** 1. ნუგზარ შეხვედელი („აკადე"), 2. ბეკა ჩიტიაშვილი, 3. ბეკა სამკეფაშვილი (ორივე — მარტყ). **1989-1990 წლიანები. 50 კგ-მდე:** 1. თემურ გაბუნია, 2. რეზლან წულუკიძე (ორივე — თელავი), 3. აკაკი რამიშვილი და ზურაბ ლოწენიძე (ორივე — „აკადე"); **60 კგ-მდე:** 1. გაბრიელ დალაბაშვილი, 2. ბეკა გოგიჩია (ორივე — „აკადე"), 3. ზურაბ ღარიბაშვილი (თელ), და ლაშა ვეფიანეფი (თბ); **60 კგ და ზევით:** 1. ბეკა შუბლაძე („აკადე"), 2. გიორგი ნაფროზაშვილი (მარტყ), 3. დავით კიკნაძლიძე (თბ) და გიორგი ორიაშვილი (მარტყ).

ამ ასპარეზობით ამოიწურა 2004 წლის სპორტულ ღონისძიებათა კალენდარი (ფედერაციის პრეზიდენტი ავთანდილ შეხვედა). შეჯიბრებები ძირითადად ჩატარდა სპორტის საქალაქო სამსახურის და სპორტის აკადემიის ხელშეწყობით. მოპოვებულია 4 ოქროს მედალი (მათ შორის ერთი ევროპის ჩემპიონატში), ამდენივე ვერცხლის (ერთი ევროპის ჩემპიონატზე) და ბრინჯაოს ხუთი მედალი. 14 დეკემბერს, ფედერაციის ყრილობაზე, დაჯილდოვდებიან სხვადასხვა ნომინაციებში ფლობის საუკეთესო სპორტსმენი, მწვრთნელი, მსაჯი.

წელიწადს ჩატარდა არაერთი ასაკობრივი პირველობა, თბილისის ტატამიციელი სპორთაშორისო ტურნირი — „აკადემის თასი", სპორტის აკადემიის ღია პირველობა, სპორთაშორისი სემინარი, საკავალიერიალიკი ალიდები (ზაეი ქამრის ჩათვლით), რომელსაც უძღვებოდა იაპონელი ოსტატი კეიჯი სამეკი (მე-7 დანი), მოიწვეო ბანაკი ბორჯომში. ზეიდ სპორტსმენს მიენიჭა 1 დანი, სამს — მეორე. ჩენებმა ისპარეზეს ევროპის ჩემპიონატში (ბულგარეთი), ხორვატის საერთაშორისო ტურნირში და მონაწილეობა მიიღეს ინსტრუქტორთა საერთაშორისო სემინარში (სბერანეთი).

გასულ, უკვე 14 იანვარს, საქართველოს ნაკრები ირანში ისპარეზებს საერთაშორისო ტურნირში, რის შემდეგ დაიწყება სამეტაპიანი მზადება ევროპის ჩემპიონატისათვის, რომელიც 8-9 აპრილს გაიმართება კოპენჰაგენში. იქვე გათამაშდება მსოფლიო თასის (18-19 ივნისი, ოსაკა) ლიცენზიები.

ირაკლი ჯოფპაპრიძე,
საქართველოს კოკუშინკაი კარატეს ფედერაციის გენერალური მდივანი.

ქუთაისში საწყლოსნო სპორტის წარსულიდან

ეროვნული ბიბლიოთეკა

ბრონეკ ბაბენეკი

1982 წლის მაისის მეორე დეკადაში სტალინგრადმა უმასპინძნა სსრ კავშირისა და ზეკეთის მოცურავეთა ნაკრები გუნდების ამხანაგურ შეხვედრას. ქალთა შორის 200 მეტრზე კომპლექსურ შეჯიბრებაში შესანიშნავად გამოვიდა ქუთაისელი ირინა გერასიმოვა, რომელმაც საგრძნობლად ჩამოიტოვა მეტოქეები. შეხვედრ ქუთაისელმა გოგონამ ი. ამრამოვასთან, ი. სერგეევასთან და ნ. სტრუნეკოვასთან ერთად მოიგო ესტაფეტა 4X100 მ. თავისუფალი სტილით ცურაში.

წლეების მანძილზე ქუთაისელი „ოქროს თევზი", მოსკოვის ოლიმპიური თამაშების მონაწილე, წარმატებით ასპარეზობდა ცისფერ ბილიკებზე.

1978 წლის იანვლის პირველ რიცხვებში ქალაქში გამოიკრა ავიზები სპორტის მოყვარულებს „გამთიდის" ...

ბრონეკ ბაბენეკი

საცურაო აუზზე ეპატიჟებოდა. მასპინძლებმა დიდი ინტერესი გამოიჩინეს საქართველოს მოსწავლეთა 30-ე სპარტაციადის პროგრამით გათვალისწინებულ მოცურავეთა ჩემპიონატისადმი. რაც მთავარია, ქუთაისელმა სპორტსმენებმა იმედები არ გაუტყუვეს ბელშატაცერებს, ქუთაისის გოგონათა გუნდმა ძლიერ მეტოქეებთან ასპარეზობაში მეორე სპარიზო ადგილი დაიკავა და გაუსწორო აჯარის, ოფხაზეთის და ფოთის წარმომადგენლებს. შეჯიბრებაზე არც ეპატიჟებს შეუოცხენიათ თავი. მათ შესაბ სპარიზო გუნდური ადგილი დაიკავეს.

სპორტაციადის ჩემპიონის ტიტული ბრალის სტილით 100 მეტრზე ცურავაში მოიპოვა ო. გოგელიძემ (მწვრთნელი ა. პარნიაკი). ასევე წარმატებით გამოვიდა თავისუფალი სტილით 100 მეტრ დისტანციაზე ირინა ვერასიმოვა (მწვრთნელი თამარა ზოტოვა), რომელმაც ყველა მეტოქე უკან ჩამოიტოვა და პირველმა გადაკვეთა ფინიშის ხაზი. გუდალმა ცურაში 100 მეტრზე გამარჯვებული გამოვიდა ეალერი რაზოვსკი (მწვრთნელი ა. დავიდოვი). 100, 200 და 400 მეტრზე თავისუფალი სტილით ცურავაში სპარტაციადის პრიზიორი გახდა ა. პატაპოვი.

1987 წელს, საქართველოს მოცურავეთა ზამთრის ჩემპიონატში წარმატებით ისპარეზეს ქუთაისელებმა: ტატიანა კლაკოვამ და სვეტლანა კიტინამ, რომლებმაც 100 და 200 მეტრზე ბრასის სტილით ცურაში სპარიზო ადგილები დაიკავეს. ასევე კარგად იასპარეზა ქუთაისელ გოგონათა ოთხეულმა 4X200 მეტრზე ესტაფეტაში და მეორე ადგილი ხედა წილად. წლების მანძილზე ქუთაისის მოცურავეთა ნაკრებ გუნდს წარმატებით იეკუნენ თამარა ზოტოვა, ეკენი ნოვალოვა, ლუბა ლაზოსკაია, ოანა ალიმანოვა, ლილი ამბროსიმოვა, ირინა ზოტოვა, ლუბა ალუმანაული, ტატიანა კოსტორეკი, ირმა სოფოლმაძე. ირინა გერასიმოვა, გიგი ჩიქვანაია, ეიკა ლოსაბერიძე, ჯუმბერ ფარფალეა, ლეან ბორისენკო, ნოდარ ბერაძე, კახა ...

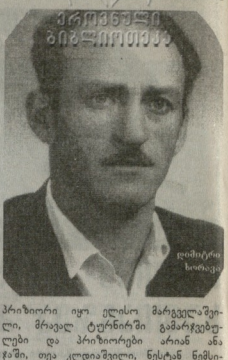

დიმიტრი სიხარულიძე

პრიზიორი იყო ელისო მარგველაშვილი, მრავალ ტურნირში გამარჯვებული და პრიზიორები არიან ანა ჯაში, თეა კალდანაშვილი, ნინა ნინოწყარიძე, ელენა ჩაბდეკა და სხვები. რაც მთავარია, მათი უალრესად დამკვეული ხელოვნება და მაღალი საშემრულებლო ოსტატობა მაყურებელთა დიდ ინტერესს იწვევდა.

საოცარი ის იყო, რომ ქუთაისს იმ პერიოდში ერთი ხელიანი საცურაო აუზიც არ გააჩნდა. მაგრამ როგორც ჩანს, ეს არ იყო მთავარი.

თავის საქმეზე დიდად შეეფარებულმა დიმიტრი ხორავამ მხარში ამოიდგა წყალბურთის მოყვარული მოსწავლეკ-ახალგაზრდობა. მთავარი სპაბრო სასწავლებელი შეარჩია — მე-12 საშუალო სკოლა. ქალაქში ცნობილი პედაგოგი ედუარდ თავაძე ის ლეონიდენი ქალი იყო, რომელიც სწავლის პარალელურად ფიზკულტურასაც დიდ ყურადღებას აქცევდა. არც ის იყო გასაკვირი, რომ გამოცდილი პედაგოგი მხარში ამოუდგა დიმიტრი ხორავას. გიგი ჩიქვანაისთან ერთად მე-12 სკოლელებმა ოთარ მამინაშვილმა და მურთაზ გულედანმა საქმეკენრ გაითქვეს სახელი.

დაუჯერებელია, მაგრამ ფაქტია, ლეონოფონის სახანძრო აუზსა და მდინარე რიონის ტალღებზე აღზრდილი ბიჭები თბილისის „დინამოს" ლირსეულ წევრები იყნენ საკავშირო ჩემპიონატებსა, სათასო შეჯეგრებსა თუ სხვა მაღალი რანგის ტურნირებში. ქუთაისელთა ტრიო გიგი ჩიქვანაის, ოთარ მამინაშვილს და მურთაზ გულედანის შემადგენლობით ნინოსმიერი გენდერმისათვის ბნელად გადასალახავ ბარიოლებს წარმოადგენდა.

ქართული წყალბურთის მშვენება გიგი

გიგი ჩიქვანავა

ჩიქვანაია დიდი მოვლენა იყო სპორტში. ორჯერ — 1960 და 1968 წლებში ოლიმპიური თამაშების ვერცხლის მედალი დაისაკუთრა. ერთხელ ასეთივე ჯილდო 1962 წელს ევროპის ჩემპიონატებზეც მოიპოვა. ათი წელი იცავდა თბილისის „დინამოს" სპორტულ ღირსებას. მერე გადავიდა მოსკოვის „დინამოში", რომლის შემადგენლობაშიც რამდენჯერმე გახდა სსრ კავშირის ჩემპიონი. დატოვა რა სპორტი, თავისსავე გუნდში მეორე მწვრთნელად დარჩა. 1984 წლიდან კი უფროსი მწვრთნელი გახდა. იმავე წელს მოსკოველებმა ევროპის თასი და სუპერთასიც მოიპოვეს მისი ხელმძღვანელობით, შემდეგ კი ზედიზედ სსრ კავშირის ჩემპიონის ოქროს მედლები დაისაკუთრეს.

როცა თბილისის „დინამოს" წყალბურთელთა გუნდს გაუჭირდა, გიგი ჩიქვანაი დაბრუნდა სამშობლოში და „დინამოს" ჩაუდგა სათავეში. სამწუხაროდ, 90-იან წლებში ქვეყნის გართულებული, მძიმე პოლიტიკური და

იხ. 80-ე გვ.

ძალოსნებმა სეზონი დაბურეს

თბილისის ჯაბუკთა 2004 წლის ჩემპიონატით დამთავრდა საქართველოს ძალოსნთა წლევანდელი შეჯიბრებები. **გაგაცნობთ ოქტომბერ გამარჯვებულებს. 50 კგ** — რომა სარკისიანი — 90 კგ; **56 კგ** — აკოფ გაზეიანი — 132,5, **62 კგ** — კოტა ობოლაშვილი — 190, **77 კგ** — გიორგი წოკლაური — 180, **77 კგ ზევით** — ალბა გაბოკიძე — 200, **85 კგ** — ნიკა ლოლუა — 202,5, **94 კგ** — ჯონდო ბახტურიძე — 175, **105 კგ** — ნუგზარ ზუზუარაშვილი — 200, **105 კგ ზევით** — ლევან მამისაშვილი — 220.

სურათზე: გამარჯვებულები მწვრთნელებთან ივანე გრიქუროვთან (მარცხნივ) და გურამ ფარულავასთან ერთად.

ფოტო რობერტ ბაგრიანისა.

საქართველოს სპორტსმენთა და სპორტის მუშაკთა კავშირი ღრმა მწუხარებაში სამმაგარს უცხადებს თანამშრომელ ნათელა ბლიაძეს ძმის გარდაცვალების გამო.

ქ. თბილისის მერიის განათლების საქალაქო სამსახურის ფიზიკური აღზრდისა და სპორტის სეკტორი ღრმა მწუხარებაში თანაუგრძნობს მერიის კულტურისა და სპორტის კომპლექსური სკოლის დირექტორის მოადგილეს დავთ კალმახელიძეს სიმამრის გარდაცვალების გამო.

ქუთაისში საწყლოსნო სპორტის წარსულიდან

მეორე გვერდიდან

ეკონომიური კრიზისის შედეგად ქართული სპორტიც გაჭირვების მარწუხებში მოექცა. სახელოვანი მწვრთნელი იძულებული გახდა თბილისის „დინამო" დატოვებინა.

1971 წლის აგვისტოს პირველ რიცხვებში სპორტსაზოგადოება „განთადის" საცურაო აუზში ჩატარდა „დინამოს" რესპუბლიკური პირველობა წყალბურთში. ნემსითის გამოსაცვლნად ორჯერ შეხვდნენ ერთმანეთს თბილისსა და ქუთაისის გუნდები, რომლებმაც წარმატებით გაბედეს ეზო ფინალამდე. ქუთაისის გუნდმა, რომლის მწვრთნელი დიმიტრი ხორავა იყო, ორივეჯერ 4:1, 7:4 სძლია თბილისელთა ძლიერ გუნდს და დამსახურებულად დაიკავა პირველი ადგილი. შეჯიბრების საუკეთესო მოთამაშეებად ქუთაისის „დინამოს" გუნდიდან აღიარეს გ. შარაშენიძე, მერმან ფილია და გიორგი ქუთათელაძე, რომლებიც საკართველოს ნაკრებში შეიყვანეს.

70-იან წლებში ქუთაისში მოვიდა წყალბურთელთა ახალი თაობა — მერმან ფილია, გიორგი ქუთათელაძე, თამაზ უგლაკი, გერმანე შარაშენიძე, გიორგი დისსაკე, რეზო ალფაიძე, ლევან გოგოლაშვილი, ირაკლი სირბილაძე, ზურაბ კიკვიძე, ტიტე უჩარ, თემურ ლეკვიკე, ჯონი მკოფანაძე და სხვ. მათ აღზრდა-დოსტატებში დიდი როლი ზურაბ კაკოიეშს ითამაშა. დიმიტრი ხორავას ღიისეულმა აღზრდელმა, ჯერ როგორც წყალბურთელმა და შემდეგ როგორც მწვრთნელმა, თავისი სიტყვა თქვა ქართულ სპორტში. ახალგაზდა მწვრთნელმა არაერთი ცნობილი წყალბურთელი აღზარდა.

ზურაბ კაკოიძის შეგირდი იყო წლების მანძილზე სსრ კავშირის ნაკრები, გუნდის კარის სიიმედო მცველი მიშიკო გიორგაძე. მსოფლიოს თასის მფლობელმა, ევროპის ჩემპიონმა და პრიზორიმა, მსოფლიო უნივერსიადის ოქროს მედალისმაქმა, სეფელის ოლიმპიური თამაშების ბრინჯაოს მედლის მფლობელმა მიშიკო გიორგაძემ ღირსეული ადგილი დატოვა საბჭოური სპორტის ისტორიაში.

80-იან წლებში რიონისპირა ქალაქში, სპორტის ერთ-ერთ უსაამაზეს სახეობას — წყალბურთს სათავეში ჩაუდგნენ და მოიზარდა დოსტატებს ხელი მოაკიდეს ახალგაზრდა მწვრთნელმა გიორგი ქუთათელაძემ, მერმან ფილიამ, ალეკო გიორგაძემ, დემურ კოზიეშვილი, ელეზერ ფფსტენინმენ, ვასილი ეგლაკიძემ, ვახტანგ ყორდანიამ. მათ კარგად იციდნენ თუ რა რთული სპასპუსნაგებელი მისია იკისრეს. ყველა სულაში იზრდებოდნენ ნიჭიერ ოლტატდებინენ ბიეები — სწავლობდნენ ცურვის ელემენტებს, წყალზე ბურთის ტარებას და წყალბურთის ყველა რთულ ნიუანსს.

ნორჩ აღსაზრდელებს და მათ აღზრდელებს ვარაჭიშის კარგი ბიბლიოთეკა ჰქონდათ, თუმცა, იყო პრობლემებიც, მაგრამ ახალგაზრდა პედაგოგები და მათი შეგირდები იმედთან შეჯერებენენ მომავალს.

1985 წლიდან დაიწყო ქუთაისელი ნორჩი წყალბურთელების გამარჯვებათა მრავალწლიანი სერიალი. ერთი წლით ადრე სპორტსაზოგადოება „დინამოს" ბაზაზე შიექმნა წყალბურთელთა გუნდი, რომელმაც მონაწილეობა მიიღო 1985 წლის იანვრის პირველ რიცხვებში ქალაქ როსტოვში ჩატარებულ ჯაჭვს წყალბურთელთა საკავშირო ტურნირზე. შეჯიბრებაში, რომელიც ფაშისტურ გერმანიაზე გამარჯვების მე-40 წლისთავს მიეძღვნა, მონაწილეობდნენ როსტოვის, ხარკოვის, ბელგოროდის, ვოლგოგრადის, და ქუთაისის „დინამოს" გუნდები.

სპეციალისტების აზრით, ტურნირი საინტერესო გამოდგა. ყველა შეხვედრა დაამაჯოდა მიმდინარეობდა. ქუთაისელებმა ძლიერ მეტოქეებთან ჰიდილში მესამე სასრნმო ადგილი დაიკავეს. ჩვენს გუნდს გადაეცა ერთ-ერთი სასატაბი პრიზი, რომელიც გამარჯვებისაკენ სწრაფვისთვის იყო დაწესებული.

ეიერიმ ტურნირის სუპეციფსო მოთამაშესთვის დაწესებული პრიზი ერთმანეთ მინაჩვა ქუთაისის „დინამოს" 14 წლის კაპიტანს გიგა კაკიძეს, რომელმაც ყველა შეხვედრა მაღალ დონეზე ჩაატარა. ტურნირზე კარგად იასპარეზეს ბაბუკმა წყალბურთელებმა — ვახ ვალშვილმა, ბესოკ გოგიშვილმა, ზაალ ლილეიშვილმა, მეკარე ჩობა ფოფანაძემ და სხვებმა. გუნდი მოამზადეს გიორგი ქუთათელაძემ და ვახტანგ ყორდანიამ.

ზურაბ ჯაბანაძე, ქუთაისი.

გაგრძელება იქნება.

დასაწყ. „ლელო" №97.

ღვაწლს არ ივიწყებენ

ძმები დარბაისლების ხსოვნის მოკრიბეთა ტურნირი, ეტერნი მწვრთნელის გიორგი ჩიხლაძის ძალისხმევით ტრადიციად იქცა. სპორტლეს „შვეიდენ"-ის ნაგებობაში ორ ასაკობრივ ჯგუფში უმასპინძლა ბაბუკ მოკრიბეს. ტურნირში თავიანთი შეგირდები ჩართეს მწვრთნელებმა რამაზ ნიკოლაძემ, ჩინგიზ მირსაგულოვმა, ფიზიული აღზესკრომა, არტურ სეფერიანმა, რევაზ ნამიქეიშვილმა, ანზორ ბალაშვილმა და შოთა პასუაშვილმა. სამწუხაროდ, ასპარეზობას კლუკ ავარიდა თავი „ფენდეფენის ეროვნის კლუბმა". გამარჯვებულები არიან: **1994-1995 წლიანები** გიორგი გაბოძე (28 კგ), ბაჭარ გარსევანშვილი (36); **1992-1993 წლიანები:** ანზორ ზნაკაკანინი (30), გიორგი სტიანოვიჩი (38); **1990-1991 წლიანები:** ვანო გარსევანშვილი (40), ზაალ ციკუტაძე (44), ლევან ქობულაშვილი (46), ანტონ დოლნეანი (48), ზეზვა რაზმაძე (52), გორა ბქეიდრშვილი (54), გიორგი გაზდელიანი (56); **1988-1989 წლიანები:** გიგა რაზმაძე (50), გიორგი ხუტაშვილი (60), ოთარ მქედლიშვილი (64), ზურაბ ლაღიძე (66), რამაზ მურღუტი (70); **1986-1987 წლიანები:** ილიან ჯაგაშვილი (57), გორა იაშვილი (69), გელა მამაგაშვილი (75); **უფროსებში:** მიხეილ გიორგაშვილი (51), ელშან მაჟიანოვი (54), გურამ ნანეიშვილი (60). მურღუტი და მქედლიშვილი დეშეიდნდნაა, სხვა ყველა გამარჯვებული თბილისელია.

ლევან დარბაისელი და გორა ბაბუკიანი (მარჯვნივ)

ძმები დარბაისლების ხსოვნა გადაეცათ: რაზმაძეს (მწვრთნელი ა. ბუღანანელი), გაზდელიანს (მწვ. ფ. ალკაფარელი), მურღუტს (მწვ. შოთა პასუაშვილი), ნანეიშვილს (მწვ. რ. ნიკოლაძე) და იაშვილს. მასვე გადაეცა ოთარ ზებეფაშვილის პრიზი, რომელიც იაშვილს მწვრთნელმა გ. ჩიხლაძემ დაუწესა. იაშვილი ტურნირის სუპეციფსო მოკრიბეად აღიარეს. ტურნირის, რომელის მთავარი მსაჯი იყო ვახტანგ ყველაშვილი, ეიერი: რ. ნიკოლაძე, გ. ჩიხლაძე, ეწრეებოდნენ სპორტლეს „შვეიდენ"-ის ხელმძღვანელები და სხვა სპასტინ სტუმრები, დარბაისლების ოჯახის წევრები.

ტურნირის ორგანიზებაში დიდი წვლილი შეიტანეს სპონსორმა გია ნადარეიშვილმა, სპორტლეს „შვეარდენს" დირექტორმა იოსებ სახიაშვილმა და გიგი დარბაისლის მეგობარმა ავთანდილ ზავიშვილმა.

გამარჯვებულებს და პრიზიორებს დილაობამდის ერთად გადაეცათ აგრეთვე ფასიანი სახელები.

Ტ. ბაძრაკაძე

პაიჭაკაძე გაუფრთხილდით, პაიჭაკაძს!

ფეხბურთის წარსულთან

დიდი სამამული ომის დასრულების შემდეგ, 1945 წელს განახლდა საბჭოთა კავშირის ჩემპიონატი ფეხბურთში, რომელშიც „ა" კლასის 12 გუნდი ჩაება. არ მინდა მოგიხსოვოთ ომის შესახებ თუ კინ რიმელი ადგილი დაიკავა. მინდა დღევანდელი ფეხბურთის მოყვარულს შევახსენო, რომ მოწინავე კლუბების შემადგენლობაში მრავალ თამაშობდნენ ისეთი ცენტრალური თავდამსმენელები და, უბრალოდ, ბრწყინვალე სპორტსმენები, როგორებიც — ბორის პაიჭაძე, გიორგ ჭეიდაკეი, (თბილისის „დინამო"), გიორგი ფედოროვი, ალეკსოდრ ბობროფი (ცდა), სერგეი სოლოვიოვი, კონსტანტინე ბეკოფი (მოსკოვის „დინამო"), ალექსანდრე პონომარიოვი („ტორპედო"), სტალინგრადი) შემდეგ მოსკოვის „ტორპედო" და ათასობით სხვები იყვნენ. მათი კომბინაციები და ბრწყინვალე თამაშით აღტაცებენ იყო მთელი ქვეყანა.

50-იანი წლების გულშემატკივრებს, როგორც იტყვიან, „პაკეი გვაკმეტბოდა" ბორის პაიჭაძის ვირტუოზულ თამაშზე, დიდ პატივს მიეგებდნი გრიგოლ ფედოტო

საქართველოს ჩემპიონი ფეხბურთში
Coca-Cola
ბენეფიციარი სპონსორი

დავისვენოთ, დავლაგდეთ

საქართველოს XVI ეროვნული ჩემპიონატი ფუხბურთში

უმაღლესი ლიგა

ეროვნულმა პირველობამ, თითქმის, ოფიციალი ანტიკაქტი გამოაცხადა. მოასპარეზეთ, ჩვენებური ფეხბურთის ელიტარულ ათეულს, ფიქრის, განსჯის, დასვენების და ძალების მოკრების დრო დაუდგა.

ქართული საზამთრო დაღნეფილი თუ შეპირუბეული უმაღლესლიგელები სულს მოითქვამენ და თეზისურაში ისევ გაგაოცრებენ ბურთის. მანამდე კი სიახლეების, კლუბებიდან კლუბებში ფეხბურთელთა მიმოსვლის, გადასვლა-გადმოსვლის დროა. ახალი წლის პირველი დღიდან კლუბები ტრანსფერების განხორციელებას, კონტრაქტების გაფორმებას დაიწყებენ. ფეხბურთელთა ნაწილი უცხო მინდურებისკენ გაიშვრება, ნაწილი შინაურ გუნდს მიაკითხავს, ნაწილი კი იქ დარჩება, სადაც არის. ასეთია საფეხბურთო მეტრნეობის ფერხულის წესი და ჩვენც მას უნდა მივდიოთ და ფეხი ავიქნეთ.

მიეხედავად თვალშისაცემი სიძნელეებისა, ეროვნულმა ჩემპიონატმა თვრამეტი წრე უკვე შეიჭახა და ამდენივე შემოსახვევად საკმისოდ დაიტვა. მეოთკმეტე ეროვნული ინტიგა და დაბაბეული არ დაიწყნარა. ორი წრის შედეგების მიხედვით, გამოიკვეთა რამდენიმე, მეტ-ნაკლებად თანაბარძალიანი გუნდი, რომლებიც პირველობის იმიჯის მთავარი შემოქმედნი იქნებიან. გამორჩნენ ისინიც, ვინც არასტაბილურობამ დაჩაგრა და დაბაბეზა.

ჩემპიონატს ეშო ტარიელსაკენ, „დინამოსა" და „ტორპედოს" უშეღავათო პაეპრობამ და ბობოლთა ქიდლში გარეული „თბილისს" სპორტულმა თავდებობამ და ახალგაზრდულმა მოკრბებულმა ენერგიამ და ამბიციამ შესძინა. ეს სამეული გამორჩეულად ისწრაფის სპრინტი ადგილებისაკენ და სხვებზე უკეთ გამოსდით დასახული მიზნისაკენ სვლაც.

გია გეგეჭკორის რეფორმებმა თბილისის „დინამო" უეფას თასის ჯგუფურ ეტაპამდე მიიყვანა, მაგრამ იქ კი წაგვიტეხეს და გაგვილახეს ფეოგამანი. სამ ფორნტზე (ჩემპიონატი, თასი, ევრო ტურნირი) ბრძოლას „დინამო" მოკლავ. ეფექტურ მატჩებს, რამდენიმე შეხვედრაში. შინაურ თუ საგარეო არენაზე, აშკარა ჩაგარნდა მოსდევდა ამ მეწრთნელთა და მოთამაშეთა მთავარ საზრუნავს: შემადგენლობის თუ თამაშის სტაბილურობის შენარჩუნება წარმოადგენდა. დინამოელთა საკუბრად იმის თქმა შეიძლება, რომ სიძნელეების მიუხედავად, გუნდმა ლიდერის პოზიციები შეინარჩუნა და ბოლოს, პირველობას მაინც სათავეში მოექცა.

ჩემპიონატის აღმოჩენა, მთავარი სიურპრიზი კი მაინც „ტორპედოა". გუნდმა, რომელმაც ვერე შეარება გაიარა და სეზონისთვის ვერც მიმზადება მოახერხა ხელრიანად, ჩემპიონატში ჩინებულად ასპარეზის და მუდმივ მეტოქეს პირველ ადგილ ეკილება. კლუბის მესვეურთა მთავარი სფეციალი გუნდის ძირითადი ბირთვის შენარჩუნებაა სამომავლოდ.

ეროვნული ჩემპიონატის თერამეტი ტურის განმავლობაში ახალგაზრდული შემართებით გამოირჩოდა „თბილისი". ახალგაზრდა, მზარეი მეწრთნელის ხელით შექმნილი გუნდი ყველასთვის ანგარიშგასაწევი ძალა იყო. მერე დედგარანი სპურთველთან ალენ ნამუშევარმა ცაკარიასმა შეცვალა, მაგრამ არ შეცვლილა ის მიზანი, რომლისკენაც ახალგაზრდა, ყველაზე მეტი ნიჭიერი ფეხბურთელთან დაკომპლექტებული გუნდი აკაძე მიიტაცოდა და მესამე ადგილზე მყარად დასვა.

ქუჩის ზარშნდელი ჩემპიონი, წლეულ, ადრინდელივით ვეღარ ირჩება. გუნდს გამოცდილი, თითქმის, სტაბილური შემადგენლობის შერჩევა-შენარჩუნება არ უნდა გასპიჩებოდა, მაგრამ ეროვნულ თუ საერთაშორისო სარბიელზე განცდილმა რამდენიმე მწარე მარცხმა ფეხბურთელთა წინსვლა შეაფერხა. თუმცა, ვიტელეს ხელწერა არ დაუკარგავთ და სეზონის განმავლობის მერე ჩემპიონის თაკვაცები გუნდის გასაძლიერებელ გზას, ალბათ მიაგნებენ.

კომპანია „ბრეშუმის გზის" ინეკსტიციებით ფეხზე დამდგარი თბილისური „ლოკომოტივი" გამოცდილი ფეხბურთელებით დაკომპლექტებული გუნდია და შემდგომშიც ოგეგმება მოწვეული ძლიერი მოთამაშეებით მისი შევსება.

ქუდი ხუთეულისთვის, ბათუმის „დინამოსთვის", „ზესტაფონისთვის", ფოთის „ცოლეთისთვის", ბოლნისის „სიონისთვის" და გორის „დილასთვის" ახალდილ სეზონში დამახასიათებელი არასტაბილურობა, მეწრთნელთა ხშირი ცვლილებათა და თითქმის გასაპირი უფლება და ფესასრობა. საგასოოდ მოსაფიფლელად, იარების მოსაშეშებლად და ყეფანის შესაკეფად არდადეგებს ვინც ფაეთ გამოიყენებს, ის გადარჩება, ანუ ლიგაში დარჩება. სხვა მხრივ გამოსადალი ერთია და უნუგეშო, ქუდა ლიგაში დაქვეითება და ყველაფერს ახლიდან დაწყება.

მეთექვსმეტე ეროვნულმა ჩემპიონატმა პირველი ნახევარი უდანაკარგოდ განვლო. სამსეკლო და სალამაჯო სპეციალისტებს და ეკონალისტებს საკმაოდ დაფეროდათ. კლუბების თავკაცებს საზრუნავი არ მოაკლებიათ. თებერვალიე მალე მოვა და ქართული ფეხბურთიც ისევ ამოძრავდება საკლუბო და სანაკრებო დონეზეე. ქომაგებმა კი ერთი ეისურვოთ, — ჩვენი ფეხბურთის შემდგომი წინსვლა და კარგი მატჩების სიმრავლე, საკმაოლების გარეშე, რა თქმა უნდა.

დინამო (თბ)	18	12	3	3	40-19	39
ტორპედო	18	11	6	1	32-11	39
თბილისი	18	10	4	4	38-22	34
ვიტ ჯორჯია	18	8	4	6	30-25	28
ლოკომოტივი	18	7	7	4	26-17	28
დინამო (ბთ)	18	6	5	7	22-16	23
ზესტაფონი	18	6	1	11	16-36	19
კოლხეთი1913	18	5	4	9	17-24	19
სიონი	18	4	2	12	15-41	14
დილა	18	2	2	14	13-38	8

გოგლასრდრიები

ლ. მელქაძე (თბილისი) — 12

გ. მეგრელაძე (ტორპედო) — 12

დავით ყიფიანის სახელობის საქართველოს თასი. მეოთხედფინალი. საპასუხო მატჩები

გუშინ:

ტორპედო — თბილისი 2-1 (0-2)

ამერი — ვიტ ჯორჯია 0-2 (2-5)

ლოკომოტივი — კოლხეთი1913 2-0 (0-0)

მეოთხედფინალის პირველი გადატანილი მატჩი

დინამო (თბ) — ზესტაფონი 2-1

დავით ყიფიანის სახ. თასის მერვე ფინალის პირველი მატჩი

9 დეკემბერი. თბილისი. ეროვნული სტადიონი

დინამო — ზესტაფონი 2-1

დინამო: ზოიძე, შაშიაშვილი, სალუქვაძე, პიქვეშვილი, კორკელია, კაკავა, კანდელაკი, ხმალაძე (დეკი 74), ახალაია (ბახარაძე 84), მელქაძე, კიკალაძე (ქუთუთა 53).

ზესტაფონი: ოდიკაძე, ძამსაშვილი, სიდამონიძე, ჯაფარიძე (რაკიაშვილი 46), შაგდულიძე, ბესარაშვილი, ნოზაძე, ნუდნი, ზირაკაშვილი (ბერაფენიძე 88), პარამონოვი, კვერნაძე (ქურციკიძე 88).

გოლები: 1-0 მელქაძე (43), 1-1 პარამონოვი (60), 2-1 პიქვეშვილი (90)

გააფრთხილეს: ზირაკაშვილი (31), შაგდულიძე (76), კვერნაძე (87)

მსაჯი: ა. შილაკაძე (თბილისი).

ფოტო ალექსან მალანსიშვილისა

მცირე უპირატესობით

გუშინ ეროვნული სტადიონზე თბილისის „დინამომ" საკართველოს თასის გათამაშების მატჩი „ზესტაფონთან" გამართა.

პირველი ტაიმი თანაბარ ბრძოლაში იწურებოდა, როდესაც მელქაძემ ახალაიას ასის შემდეგ ბურთი მიიღო, არ დაიფიქრა და ანგარიში გახსნა.

მეორე ტაიმში „ზესტაფონი" გაკვეთილად და ზშრადაც ფლობდა ბურთს. მე-60 წუთზე პარამონოვმა მასპინძელთა საკარიერო არეულობით ისარგებლა და ანგარიში გაათანაბრა. მეცრეიტხოვინ გუდ შემტაკეარები, რომლებიც იბერეულს ანლდნენ, მაინ გუნდის თამაშით კმაყოფილები იყვნენ და კარგადაც კოჰამიდნენ თავისიანებს.

შთაბეჭდილება რჩებოდა, რომ შეხვედრა ფრედ დასრულდებოდა, მაგრამ 90-ე წუთზე, მაშინ, როდესაც სტუმრების ეგონათ, თამაში ეს-ესაა დასრულდებაო, ჯიქვეშვილმა ყველაფერი შეცვალა — 2-1. საბოლოოდ, შეხვედრა ამ ანგარიშით დასრულდა, თუმცა, ყველაფერი 12 დეკემბერს ზესტაფონში გაირკვევა. სწორედ იქ გაბმორეებით შეხვედრაში გადაწყდება თუ ვინ გავა თასის გათამაშების შემდეგ ეტაპზე.

თემურ ბახარაძე: „ზეხბურთში ყველაფერი ხდება ამ მატჩი ჩვენი პაეტრობა ჯერ არ დასრულებულა. საბოლოო შედეგზე ზესტაფონში ვასაუბრებთ".

გია გეგეჭაძე: „ძნელია თამაში იმ გუნდის წინააღმდეგ, რომელიც მოელი შემადგენლობით თავს იცავს. ბატონ თემურს ვეთანხმები, ყველაფერს 12 დეკემბრის შეხვედრა გადაწყვეტს".

ლელა ჯანკოტაძე.

საქართველოს ჩემპიონი ფეხბურთში
Coca-Cola
ბენეფიციარი სპონსორი

სალიგო კონფერენცია

წლეულ, საფეხბურთო სეზონი დამთავრდა და პროფესიული ფეხბურთის ლიგამაც ეროვნული ჩემპიონატის ორი წრის შედეგების შემაჯამებელი კონფერენციაც გამართა. პროფლიგამ და უმაღლესი ლიგის კლუბებმა უპირველესად, თანადგომა გამოუცხადეს თბილისის „დინამოს" და უეფაში კლუბის მხარდამჭერ წერილს გაგზავნინან. „დინამოს" სისფფთადგში ყველა დარწმენებულია. პროფლიგის სამმართველოს კონფერენციაზე ერთი მნიშვნელოვანი საკითხიც გადაწყდა. თბილისის „დინამო" პროფლიგაში გაწევრიანდა და ხელშეკრულება ლიგასა და კლუბს შორის ოფიციალურად გაფორმდა. პროფესიული ფეხბურთის ლიგის პრეზიდენტმა დიმიტრი რამიშვილმა კი ეკონალისტებს განუცხადა:

„მიმდინარე ჩემპიონატი წინამორბედებზე უკეთაა ორგანიზებული, თუმცა, პრობლემებიც და გასაკეთებელიც ბევრია. ჩვენი სტადიონები და მინდერები ფიფა-უეფას მოთხოვნებს ვერ აკმაყოფილებს, მატერიალურად უჭირთ კლუბებს. პროფლიგა იმისთვისაა, რომ კლუბებს ეს პრობლემები მოუგვარონ." თუმცა, არის საკითხები, რომლებსაც პროფლიგა ეუფლად ვერ გადაჭრის. სწორედ ამ საკითხების მოსაგვარებლად პროფლიგის ხელმძღვანელები 15-20 დეკემბერს აპირებენ მთავრობის წევრებთან შეხვედრას და იმედოვნებენ, რომ მათთან გასაუბრება შედეგიანი იქნება. კონფერენციაზე გაკეთდა, რომ შეიქმნა პროფლიგის გამგეობა, რომელშიც უმაღლესი ლიგის ოთხი კლუბის თაკვაცი და პროფლიგის პრეზიდენტი დიმიტრი რამიშვილი გაწევრიანდა. გამგეობის წევრები არიან: თბილისის „დინამოს" ტაფიკეური დირექტორი კახა ბუბუტერიძე, ბათუმის „დინამოს" ვიეკპრეზიდენტი ასტამერ ჯბა, „ლოკომოტივის" გენერალური დირექტორი ლევან ყიფიანი და „ვიტ ჯორჯიას" გენერალური მფივანი მალაზ ყაკაურიძე. ჩემპიონატის მიმდინარეობის თაობაზე მსჯელობისას მსაჯობასაც შეეხნენ. ამიერიდან კლუბების ნებისმიერმა წევრმა მსაჯიზე პრეტენზიებით მხოლოდ ლიგას უნდა მიმართოს, რომელიც მოამზადებს და ბრალეულ მსაჯსაც ერთად მოუსმენს, მატჩის ვიდეოფირს ნახავს და მეტყველ-მართალს ისე გაარჩევს.

ადგილი ეკავა

საქართველოს ფეხბურთის მსაჯთა ასოციაციას და სფფ-ს სამსაჯო — საინსპექტორო კომიტეტი ღრმა მწუხარებაში თანაგრძნობას უცხადებს მსაჯს

დავით კვეტენაძეს ძმის გარდაცვალების გამო

დაკრძალვა 11.XII. ზესტაფონის რ-ნის სოფელი ზორეკეთი.

თქვენთვის, ფეხბურთის ერუდიტებო!

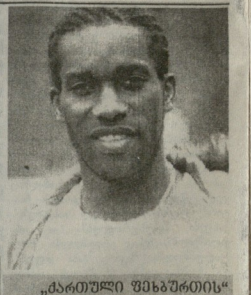

სურათზეა ნიგერიელი ფეხბურთელი. საზღვარგარეთის კლუბები: 1991-1992 წ.წ. — „ბორუსია", 1992-1996 — ფრანკფურტის „ინტრაბტი", 1996-1998 — თურქეთის „ფენერბაზჩე", 1998-2002 — პარიზის „სტ ჟერმენი", 2002 წ. — ინგლისის „ბოლტონ უანდერერსი". ითამაშა ქვეყნის ოლიმპიურ ნაკრებში 1996 წელს. ეროვნულ ნაკრებში, მსოფლიო ჩემპიონატებში — 1998, და 2002 წლებში. ვინაა იგი?

„ქართული ფეხბურთის" რედაქტორი
ბიბილო საპასხარეშვილი

საზღვარგარეთის ფეხბურთის ამბები

ყველა მერვედფინალისტი ცნობილია

დასრულდა ევროპის ჩემპიონთა ლიგის ჯგუფური ეტაპი. გაიარეს იმ გუნდების ვინაობა, რომლებიც გაეზიზღუნენ მერვედფინალში თამაშებენ.

A ჯგუფში „მონაკო“ სტუმრად გაანადგურა ლაკორუნის „დეპორტივო“ — 5-0. გამარჯვებულთაგან თავი გამოიჩინეს ჩეკანტონმა, ჟიგმ, სავიოლამ, მიოკნმა, ადებაიორმა.

„ლეევერკუზენ“ ორი ბურთის სხეობით უნდა მოეგო საყთარო მოედანზე „ოლიმპიაკოსისათვის“, რათა ჯგუფში მეორე ადგილი დაეკავებინა.

პირველი ტაიმის შემდეგ „ლეეერკუზენ“ 0-1 აგებდა, მაგრამ ინგლისელებმა შეძლეს თამაშში გარდატეხის შეტანა, — მეორე ნახევარში შეტოკეს სამი ბერთი გაუტანეს, მატჩი სასურველი ანგარიშით — 3-1 მოიგეს და მერვედფინალის საგზურიც მოიპოვეს. საინტერესოა, რომ მასპინძლებმა ორი გოლი შეზდრის ბოლო ათი წუთის განმავლობაში გაიტანეს.

B ჯგუფში მაღრიდის „რეალმა“ 3-0 დაამარცხა უმოტივაციოდ დარჩენილი „რომა“. ანგარიში უკვე მე-9 წუთზე გახსნა რონალდომ. მე-60 წუთზე ფიგმ მეორედ აიღო მასპინძელთა კარი. მანვე შეზდრის დასრულებამდე 8 წუთით ადრე კიდე ერთხელ გამოიჩინა თავი. **ესპანეთის „სამეფო კლუბი“ ასეთი შემადგენლობით თამაშობდა:** კასილიასი, სალგადო, რობერტო კარლოსი, ზიდანი (სელადესი, 86), ივან ელგარი, რაული, რონალდო (ოფენი, 84), ფიგუ (პავონი, 82), გუტი, სამეული, ბეკჰამი.

კიევის „დინამომ“ მხოლოდ პირველ ტაიმში გაუწია ღირსეული წინააღმდეგობა სტუმრად „ლეეერკუზენს“, მაგრამ მეორე ტაიმში „ბაიერი“ — 0-3 დამარცხდა და მერვედფინალში გერმანელი კლუბი გავიდა.

C ჯგუფში ფრედ 2-2 დასრულდა ზეზდრა როტერდამში, ადგილობრივ „აიაქსა“ და მიუნხენის „ბაიერს“ შორის ასეთივე შედეგი დაფიქსირდა. „ბაკაბი“ — „იუვენტუსის“ შეზვედრაში. ბოლო ტერი აქ აღარაფერს წყვეტდა, რადგან „იუვენტუსიც“ და „ბაიერსიც“ ჯერ კიდევ მეხუთე ტერში გახდნენ მერვედფინალისტები.

D ჯგუფში პირველი ადგილი „ლიონმა“ დიაკავა, რომელმაც 5 უპასუხო გოლი გაუტანა „სპარტას“. „ფენერბახჩე“ — „მანჩესტერ იუნაიტედის“ შეზვედრა, რომელსაც არანაირი პრატიკული მნიშვნელობა აღარ ჰქონდა. დასრულდა ფურეფერი გუნდის სოლიდური გამარჯვებით — 3-0.

E ჯგუფში პირველი ადგილი ლეონდნის „არსენალმა“ დაიკავა, რომელმაც ბოლო ტურში საკუთარ მოედანზე „რეალ-ზარაგოზა“ განადგურა — 5-1. გამარჯვებულთაგან გოლები გაიტანეს რეიესმა, ანრიმ, ფაბრეგასმა, პირესმა და ვან პერსიმ.

ამ ჯგუფიდან მერვედფინალის საგზური ვიღაცეკ ჰქონდა განადგურებული „ეინდჰოვენს“, ამიტომ ამ უკანასკნელს თავი აღარ „გამოუფენია“ ტუფრად „პანათინაიკოსთან“ შეხვედრაში (1-4).

F ჯგუფში ბოლო ტურის მატჩები აღარაფერს წყვეტდა. „ბარსელონა“ სტუმრად 0-2 დამარცხდა დინეკაკის „შახტართან“ და ამ უკანასკნელს უეფას თასზე ასპარეზობის საშუალება მისცა. გოლი არ გასულა „სეტიტიასა“ და „მილანის“ შეხვედრაში.

G ჯგუფიდან მეხუთე ტურის შემდეგ მერვედფინალის საგზური გაიხადა მილანის „ინტერმა“. მეორე საგზური ბეიერ „ვაღენსინასა“ და „ვერდერის“ შეხვედრაში წყდებოდა. ესპანელებს, რომლებიც მასპინძლების როლში გამოდიოდნენ, აუცილებლად ესპირორბიდათ გამარჯვება.

მატჩი დაბაბული და საინტერესო გამოდგა. პირველ ტაიმში გოლი არ გასულა. მეორე ნახევარში „ვალენსია“ გაკვეთერდა და ის იყო, გოლს „ამწიფეებდა“, რომ გერმანელი გუნდის ერთ-ერთმა კონტრშეტევა 83-ე წუთზე ვალდესმა გოლით დაასრულა. ამან მასპინძლები მეტად აღელვა, — ბეკერ ჩჩხუნს, ბეკერ იკამთის და მალე... მეორე გოლიც მიიღეს საკუთარ კარში. „ვერდერმა“ გაიმარჯვა 2-0 და შემდეგ ეტაპზე გავიდა.

რაც შეეხება „ინტერს“, მან საკუთარ მოედანზე სამი უპასუხო გოლი გაუტანა ოუტსაიდერ „ანდერლეხტს“.

H ჯგუფში მეექვსე ტურის წინ საინტერესო სიტუაცია იყო შექმნილი. ლონდონის „ჩელსი“ უკვე მერვედფინალისტი იყო, ხოლო დანარჩენ სამივე გუნდს — „პორტუს“, პსჟ-სა და მოსკოვის ცსკას ჰქონდათ ჯგუფში მეორე ადგილის დაკავების შანსი. ბოლო ტერში რუსმა ფეხბურთელებმა ბრწყინვალედ ითამაშეს ტუფრად პსჟ-სთან და მეტოქე 3-1 დაამარცხეს. ვალენი გაზაევის გუნდის ზეიმი ნაადრეი გამოდგა — „პორტუმ“ 86-ე წუთზე მაინც მოახერხა გადამწყვეტი გოლის გატანა ლონდონის „ჩელსის“ კარში. გამამარჯვა 2-1 და ჯგუფის მეორე ადგილი დაიკავა.

ტენნიური შედეგები:

A ჯგუფი

დეპორტივო — მონაკო 0-5

გოლები: 0-1 ჩეკანტონი (22), 0-2 ჟიგ (37), 0-3 სავიოლა (39), 0-4 მაიკონი (55), 0-5 ადებაიორი (76).

ლეეერკუზენი — ოლიმპიაკოსი 3-1

გოლები: 0-1 რიგალდო (27), 1-1 პიზეიუ (47), 2-1 მელორი (80), 3-1 ჯერარი (86).

მონაკო	6	4	0	2	10-4	12
ლეეერკუზენი	6	3	1	2	6-3	10
ოლიმპიაკოსი	6	3	1	2	5-5	10
დეპორტივო	6	0	2	4	0-9	2

B ჯგუფი

რომა — რეალი 0-3

გოლები: 0-1 რონალდო (9), 0-2, 0-3 ფიგუ (60, 82).

ლეეგერკუზენი — დინამო 3-0

გოლები: 1-0 ყეფანი (51), 2-0 ეორონინი (77), 3-0 ბალიტი (86).

ლეეგერკუზენი	6	3	2	1	13-7	11
რეალი	6	3	2	1	11-8	11
დინამო	6	3	1	2	11-8	10
რომა	6	0	1	5	4-16	1

C ჯგუფი

აიაქსი — ბაიერი 2-2

გოლები: 0-1 მაკი (9), 1-1 ვალენსია (38), 2-1 მიტეა (64), 2-2 ბალაკი (78).

მაკაბი — იუვენტუსი 1-1

გოლები: 1-0 დეგო (29, პენ), 1-1 დელ პიერო (71).

იუვენტუსი	6	5	1	0	6-1	16
ბაიერი	6	3	1	2	12-5	10
აიაქსი	6	1	1	4	6-10	4
მაკაბი	6	1	1	4	4-12	4

D ჯგუფი

ფენერბახჩე — მანჩესტერი 3-0

გოლები: 1-0, 2-0, 3-0 თიენაი (47,62,90).

ლიონი — სპარტა 5-0

გოლები: 1-0 ესიენი (7), 2-0 ნილმარი (19), 3-0 ნილმარი (51), 4-0 იდანგარი (83), 5-0 ბერგფუნე (90).

ლიონი	6	4	1	1	17-8	13
მანჩესტერი	6	3	2	1	14-9	11
ფენერბახჩე	6	3	0	3	10-13	9
სპარტა	6	0	1	5	2-13	1

E ჯგუფი

არსენალი — რუსენბორგი 5-1

გოლები: 1-0 რეიესი (4), 2-0 ანრი (24), 3-0 ფაბრეგასი (29), 3-1 ვოტენი (39), 4-1 პირესი (41, პენ), 5-1 ვან პერსი (84).

პანათინაიკოსი — ეინდჰოვენი 4-1

გოლები: 1-0 პაპანოპულოსი (30), 1-1 ბისლი (37), 2-1 მიუნი (45, პენ), 3-1 მიუნი (57), 4-1 სან მარტენი (81).

არსენალი	6	2	4	0	11-6	10
ეინდჰოვენი	6	3	1	2	6-7	10
პანათინაიკოსი	6	2	3	1	11-8	9
რუსენბორგი	6	0	2	4	6-13	2

F ჯგუფი

სევილია — მილანი 0-0

შახტარი — ბარსელონა 2-0

გოლები: 1-0 აგაიოა (14), 2-0 აგაიოა (22)

მილანი	6	4	1	1	10-3	13
ბარსელონა	6	3	1	2	9-6	10
შახტარი	6	2	0	4	5-9	6
სეტიტიელი	6	1	2	3	4-10	5

G ჯგუფი

ინტერი — ანდერლეხტი 3-0

გოლები: 1-0 კრუნი (33), 2-0 მარტინსი (60), 3-0 მარტინსი (63).

ვალენსია — ვერდერი 0-2

გოლები: 0-1 ვალდესი (83), 0-2 ვალდესი (90).

ინტერი	6	4	2	0	14-3	14
ვერდერი	6	4	1	1	12-6	13
ვალენსია	6	2	1	3	6-10	7
ანდერლეხტი	6	0	0	6	4-17	0

H ჯგუფი

პორტუ — ჩელსი 2-1

გოლები: 0-1 დეფი (34), 1-1 დიეგო (61), 2-1 მაკარონი (86).

პსჟ — ცსკა 1-3

გოლები: 0-1 სემაკი (28), 1-1 პანკარატი (37), 1-2 სემაკი (64), 1-3 სემაკი (70)

ჩელსი	6	4	1	1	10-3	13
პორტუ	6	2	2	2	4-6	8
ცსკა	6	2	1	3	5-5	7
პსჟ	6	1	2	3	3-8	5

ამრიგად, მერვედფინალში ითამაშებენ: **„მონაკო,“ „ლეეგერკუზენი,“ „ლეეგერკუზენი,“ „რეალი,“ „იუვენტუსი,“ „ბაიერი,“ „ლიონი,“ „მანჩესტერ იუნაიტედი,“ „არსენალი,“ „ეინდჰოვენი,“ „მილანი,“ „ბარსელონა,“ „ინტერი,“ „ვერდერი,“ „ჩელსი,“ „პორტუ.“**

გუნდები გაინაწილეს

გაიმართა მსოფლიოს 2006 წლის ჩემპიონატის ევროპის ზონის ფინალური შესარჩევი ეტაპის ჟეკენსკი. ამ ეტაპზე მოხვედრილი 8 გუნდი ორ ჯგუფში განაწილდა: **პირველი ჯგუფი:** სამხრეთ კორეა, სადუდ არაბეთი, უზბეკეთი, ტაჯიკეთი; **მეორე ჯგუფი:** იაპონია, ირანი, ბაჰრეინი, ყირგიზეთი სამხრეთ რესპუბლიკა.

ქარლო ანჩელოტი: „იუვენტუსის“ წინ გაუვლია არ ვაპირებთ

ევროპის ჩემპიონთა ლიგაში გამარჯვების, კონტინენტის სუპერთასისა და იტალიური „სუპერტოს“ მოპოვების შემდეგ „მილანის“ მთავარი მწვრთნელი კარლო ანჩელოტი კვლავ განაგრძობს ახალი ტიტულებისათვის ბრძოლას. გთავაზობთ კარლო ანჩელოტის მიერ „სპორტელესპრესისათვის“ მიცემულ ინტერვიუს.

ფუნდში არაქტიური სატრანსფერო პოლიტიკისათვის. ამაზე რას იტყვით?

— ჩვენ შევიძინეთ იაპ სტამი, რომელიც ფლეს, სამწუხაროდ, ტრავმირებულია, აგრეთვე კრესპო და დორასო, რომლებმაც უკვე წარმოაჩინეს თავიანთი დადებითი თვისებები. დორასომ სიმწვავე შეიტანა მოედნის ცენტრში, ხოლო კრესპომ რამდენიმე საკვირო გოლი გაიტანა მეტოქეთა კარში.

◆ *შემადგენლობის როტაციის მიუხედავად, თქვენს გუნდში არიან შეუცვლელი ფეხბურთელები. თუ შეიძლება დაგეიგონრეტეთ...*

— ეს ის ფეხბურთელებია, რომლებიც საკვირაო ნენბისმიერი ძალის მტკიცესთან შეხვედრის დროს: გოლკიპერი — დიდა, მცველი — მალდინი, ნახევარმცველი — პირლო, შემტეები ნახევარმცველი — კაკა და რაღა თქმა უნდა ფორვარდი შევჩეწეთ. როცა ეს მოთამაშეები ჯანმრთელები არიან, გუნდს გამარჯვების დიდი შანსი აქვს.

◆ *თვალიან, რომ მწვრთნელი ანჩელოტის ერთ-ერთი დადებითი და ძლიერი მხარე არის თვისება — გამონახოს საერთო ენა ფეხბურთელებთან. როგორ აპერხებად ამას?*

— მწვრთნელები და მოთამაშეები ხომ ერთ საქმეს აკეთებენ. „მილანში“ დიდად მეგობრება ისეთი ავტორიტეტული ადამიანი, როგორიც პაოლო მალდინია. ის არეგულირებს ერთგვარ კაუშირს კლუბის ხელმძღვანელობასა და მოთამაშეებს შორის. ჩვენ ზზრად ვსაუბრობთ და ერთად ვწყვეტთ ამა თუ იმ პრობლემას.

◆ *ნებისმიერი ევროპული საფეხბურთო გრანდიოზ მწვრთნელთათვის ერთგვარი პრობლემაა ის საკითხი, რომელიც შეეხება მოთამაშეების გაშვებას ეროვნულ ნაკრებებში...*

— გარკვეული პრობლემები ჩვენთანაც არის. ზაფხულში ჩვენ გგვიმართელა, რადგან ევროპის ჩემპიონატმა არ ითამაშა გაეკეთა „მილანის“ მზადებაზე. იტალიის ნაკრების წევრმა, ყველა ჩვენმა მოთამაშემ მალე აღიდგინა ძალები, გამონაკლისი მხოლოდ პირლო იყო, რომელსაც დამატებითი დატვირთვა ჰქონდა — ის ხომ თითქმა გამართული ოლიმპიური თამაშების პროგრამით გათვალისწინებულ საფეხბურთო ტურნირშიც ასპარეზობდა...

პრობლემები შეგვექმნა მსოფლიოს 2006 წლის ჩემპიონატის შესარჩევ მატჩებთან დაკავშირებითაც. ასე მაგალითად, ამას წინათ ტრავმებით დაგვიბრენდნენ შვეიწეკო და ტომასონი. რას ეიზამთ? თანამედროვე ფეხბურთში ასეთ შემთხვევებს ვერ ავცდებით. ჩვენს გუნდში ფუნქციონირებს პროფესიონალური სამედიცინო შტაბი, რომელიც პროგრამებს ამუშავებს ტრავმირებული ფეხბურთელების რეაბილიტაციისათვის.

ანჩელოტის ხელთა, რომ შეეწევა კიდევ მოუტანს ტიტულებს „მილანს“

NBA ნბა

3-თვიანი ააგებიერობა ელით...

ნბა-ს რეგულარული ჩემპიონატის 19 ნოემბრის მატჩში „ინდიანასა" და „დეტროიტს" შორის მომხდარ შეტაკებაში დამნაშავეები სასტიკად დაისჯებიან. უკვე ოფიციალურად დადანაშაულეს კლუბ „ინდიანას" ხუთი მოთამაშე და ხუთი გულშემატკივარი. ერთ გულშემატკივარს — 35 წლის ბრიანტე ჯეკმონს 4 წლით თავისუფლების აღკვეთა ვმუქრება. დანაშაზენებს, მათ შორის კალათბურთელებსაც — 3-თვიანი პატიმრობა და ჯარიმა 500-500 დოლარის ოდენობით. დადანაშაულებული კალათბურთელების სიაში არიან რონ არტესტი, სტივენ ჯეკმონი, დეიდ ჰარისონი, ენტონი ჯონსონი და ფერმეინ ო'ნილი.

ნბა-ს ხელმძღვანელობამ შეტაკების მთავარ „გმირს" რონ არტესტს სეზონის ბოლოამდე მისცა დისკვალიფიკაცია.

„ყველა ვარსკვლავთა" საუბილეო ბაჯრს ეიუსგრნი უმასპინძლებს

ნბა-ს ხელმძღვანელობამ ოფიციალურად განაცხადა, რომ 2006 წელს, „ყველა ვარსკვლავთა" საიუბილეო 55-ე მატს პიუტონი უმასპინძლებს. საინტერესოა, რომ ამ ქალაქში მეორედ ჩატარდება საკალათბურთო შოუ. პირველად ჩატარდა 1989 წელს — „დასავლეთმა" „აღმოსავლეთს" 11 ქულის სხვაობით აჯობა — 143-134.

შეგახსენებთ, რომ 2005 წლის ნბა-ს „ყველა ვარსკვლავთა" მატს დენვერი მასპინძლობს.

ზურგაურთოდ ვერ ძლეს

48 წლის ლეგენდარული ჩოგბურთელი ჯილი მარტინა ნავრატილოვა „დიდი სლემის" 58 ტურნირი მოიგო. სულ 167 ტურნირში გახდა გამარჯვებული ერთიულთა თანრიგში, ხოლო 173 ტიტული მოიოცალა ჩაყოლთა თანრიგში.

მარტინა ნავრატილოვა ერთ-ერთია იმ მცირერიცხოვან ჩოგბურთელთა შორის, რომელიც ერთდროულად ერთიულებში და ჩაყოლებში იყო მსოფლიოს ნომერ პირველი ჩოგანი.

ვილიამსის უცნაური ულტიმატუმი

ხვალ გბც-ს ვერხიით მსოფლიო ჩემპიონის ტიტულისათვის ერომანეთს შეებრძოლებიან უკრაინელი პროფესიონალი მოკრივე ვიტალი კლიჩკო და დენი უილიამსი.

ორიოდე დღის წინ უილიამსმა საკმაოდ უეცნაური ულტიმატუმი წამოაყენა: უარს ეიტები კლიჩკოს წინააღმდეგ ბრძოლაზე, თუ ნეივადის შტატის სპეციალური კომისია ჩემპან წვერის მოპარსვას, ანდა, შემოლვასას მოითხოვსო... საქმე ის არის, რომ უილიამსი ისლამის მიმდევარია და წვერს ატარებს, პროფესიულ კრივში კი განსაზღვრულია წვერის სიგრძე მისი ტარების მსურველი მოკრივეებისათვის. სპეციალური კომისიის ხელმძღვანელმა მარკ რატნერმა ამას წინათ განაცხადა, რომ კომისიის სხვა წევრებთან ერთად შეიფასებს უილიამსის წვერს და თუ მიიჩნევენ საჭიროდ, მოპარსვასაც მოსთხოვენ მოკრივეს. სწორედ რატნერის ასეთ განცხადებას მოჰყვა უილიამსის ულტიმატუმი.

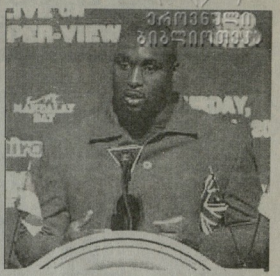

ეიტაელი კლიჩკოს ბანაკში სეფაც არ ალელვებთ, უილიამსი წვერმოპარსული გამოვა რინგზე თუ წვერიანში ჩამაელეთ სახით. უკრაინელს სჯერა, რომ დელი შემთხვევაში დამარცხებს მეტოქეს.

სრულიად საწინააღმდეგოს ფიქრობს პრომოუტერი ფრენკ უორენი: „ლეონუს ლუისთან კლიჩკოს კარგად იბრძოლა და ამ ბრძოლაში ის ფავორიტად ითვლება, მაგრამ ვფიქრობ, რომ უილიამსს მინაც აქვს წარმატების შანსი. და კიდევ ერთი, ეიტაელი შეწყვეტს ბებოელია უკრანინში ბოლო პერიოდში მიმდინარე პოლიტიკური მოვლენებით — ქვეყანაში სამოქალაქო ომის საშიშროება არსებობს... კლიჩკოს უნდა იცოდეს, რომ სხვა პროფესიონალ მოკრივეებსაც ჰქონიათ ცხოვრებაში პირადი დრამები, მაგრამ რინგზე გამოსელის წინ ყველაფერს იციწყებნენ."

ცნობილი მწერალნელის ფრედი როუზის თქმით, თუკი უილიამსი ეიტაელ კლიჩკოს წინააღმდეგ ისევე იბრძოლებს, როგორც თავის დროზე მაიკ ტაისონთან იბრძოდა, აუცილებლად გახდება მსოფლიო ჩემპიონი.

— „რენის მაკითან" გამარჯვებამ საკუთარი ძალების რწმენა ჩაუსახა უილიამსს. მან კლიჩკოსთან ბრძოლის დროს კორპუზზე უნდა განაბორკიელოს დარტყმები. ეიტაელი ძლიერი მეტოქეა, მაგრამ ვფიქრობ, დენი უილიამსი ამ ბრძოლას ნოკაუტით მოიგებს", — ამბობს ფრედ როუზი.

გაზაფხულისთვის გადაიტანენ

ფიფუს წარმომდგენლის ბერიკ ბალგაბეგის განცხადებით, საკალრაკო სამყაროს გამაერთიანებელი ციკლის ნახევარფინალური მატჩი გარი კასპაროვსა და რუსელან კასიმჟანოვს შორის, რომელიც 2005 წლის იანვარში დუბაიში უნდა გამართულიყო და სპარიზო ფონდი 1,2 მილიონ დოლარს შეადგენდა, გაზაფხულისთვის გადაიტანეს. ასეთი გადაწყვეტილება ფიფუს არაბეთის გაერთიანებული საემიროების ხელისუფალთან მოლაპარაკების შემდეგ მიიღო. ზოგიერთი სანინერმკვლევრის წყროს ცნობით, არაბებმა ფინანსური გარანტიები ვერ მისცეს ფიფუს და არც ის არის გამორიცხული, რომ მატჩის ჩატარების ადგილი შეიცვალოს.

შეგახსენებთ, რომ კასპაროვ-კასიმჟანოვის მატჩში გამარჯვებული ეთამაშება ლევანტის კრანშოკს და ამით საკალრაკო სამყაროს გაერთიანება დასრულდება — მსოფლიოს ერთი ჩემპიონი იყოლება.

რუსეთი გოლეთიანი – აუშ-ის ჩემპიონი

ეთერაკში აუშ-ის ჩემპიონატზე წარმატებით იასპარეზა ქართველმა მოჭადრაკემ რუსეთან გოლეთიანმა. მან ექვსი ტურნირი 9 შესაძლებლიდან 4,5 ქულით პირველი-მეორე ადგილები გიიო ტატეკ ბრაპპიანთან ერთად. ამ უკანასკნელ რუსეთდანმა ტაი-ბრეიკში 2:0 მოუგო და აუშ-ის ჩემპიონი გახდა. მესამე ადგილზე გავიდა ირინა კრაში — 4 ქულა.

ეიფეი შორის უძლიერესი იყო 16 წლის ჰიკარუ ნაკამურა, რომელსაც გოლეთიანის მეგობარ, ტაი-ბრეიკში მოუწია თამაში ალექსანდრ ლტრიპუნესთან და მეტოქე 2:0 დამარცხა. ფავორიტად მიჩნეული ვიტა კამკი მხოლოდ მე-15 ადგილზე გავიდა.

ნოკაუტიდან ოთხ დღეში...

კლუმბიელი მუუტაი წინის მოკივე კარლოს მეხა ანამედ რიკარდო კორდობასთან ამასწინანდელი ბრძოლის მე-12 რაუნდში მიღებული ნოკაუტიდან... ოთხი დღის შემდეგ გონს მოუსვლელად გარდაიცვალა.

26 წლის მეხასთვის ეს იყო მეცხრე ბრძოლა პროფესიულ რინგზე — წინა 8 ბრძოლიდან კოლუმბიელი არც ერთში დამარცხებულა და პირველი ნოკაუტი მისთვის სასიკვდილო აღმოჩნდა. როცა საავადმყოფოში მიიყვანეს, ექიმებმა მეხას ტვინის მუშაობის შეწყვეტა დაუფიქსირეს. მათი იმედი, რომ მდგომარეობა გამოსწორდებოდა და მეხა გონს მოვიდოდა, ამაო გამოდგა.

მნიშვნელოვანი სპორტული გადაცემები

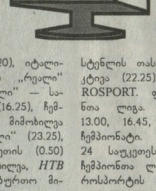

10 დეკემბერი, პარასკევი

საქართველოს ტელევიზია. I არხი. ფრენბურთი. საქართველოს პირველი ლიგის თასის გათამაშება. აღმოსავლეთ-დასავლეთი. რეპორტაჟი თბილისის სპორტის სასახლიდან (16.00); *HTB plus ფუთბალ.* ჩემპიონთა ლიგა: გერმანიის „ბაიერი" — უკრაინის „დინამო" (12.20), იტალიის „რომა" — ესპანეთის „რეალი" (14.15), ინგლისის „ლივერპული" — ბაღრძნეთის „ოლიმპიაკოსი" (16.25), ჩემპიონთა ლიგის მატჩების მიმოხილვა (20.30), „ფუტბოლ ფუნდიალი" (23.25), ესპანეთის (23.55), საფრანგეთის (0.50) ჩემპიონატების მატჩების მიმოხილვა, *HTB plus სპორტ* ნბა-ს საკალათბურთო მიმოხილვა (11.45), ევროპის ჩემპიონატი არტისტულ ბილიარდში (14.25), ძიუდო. ევროპის ჩემპიონატი ვეტერანთა შორის (16.15), სპორტული ეკვანი. მსოფლიო ჩემპიონატი (17.10), ტალანდური ერიდი (18.05), „ნოკაუტი" (20.30), „სპორტული გლობუსი" (21.55), სტენლის თასის ფინალების რეტროსპექტივა (22.25), „ნოკაუტი" (1.40); EUROSPORT. ფუზბერთი. უეფა. ჩემპიონთა ლიგა. შედეგები (11.00, 12.00, 13.00, 16.45, 17.45), ცურვა. ევროპის ჩემპიონატი. ვენა (18.45), ფეხბურთი: 24 საუკეთესო კლუბი (21.30, 1.30), ჩემპიონთა ლიგა. უეკ-ენნი (0.00), ევროსპორტის ახალი ამბები (2.00, 3.15).

11 დეკემბერი, შაბათი

საქართველოს ტელევიზია. რუსთავი-2. ჩემპიონთა ლიგის მიმოხილვა (18.20), ინფიდი. ფეხბურთი. იტალიის ჩემპიონატი: „ლაციო" — „ლეჩი" (22.30 — I ტაიმი, 23.30 — II ტაიმი); *HTB plus ფუთბალ.* ჩემპიონთა ლიგის ჯგუფური ეტაპი (12.15), ბრაზილიის ჩემპიონატის მატჩების მიმოხილვა (14.40), ჩემპიონთა ლიგის ეროვნული (15.10), ინგლისის ჩემპიონატი: „ეფერტონი" — „ლივერპული" (15.40), „ნიუკასლი" — „პორტსმუთი" (19.50); გერმანიის ჩემპიონატი. პირადაირი ტრანსლაცია (17.35), საფრანგეთის ჩემპიონატი. „ბორდო" — „ლიონი". პირადაირი ტრანსლაცია (21.55), ესპანეთის ჩემპიონატი (23.55); *HTB plus სპორტ* „ნოკაუტი" (10.25), ზამთრის სპორტის სახეობები. მსოფლიო თასის ეტაპი (10.55, 11.25, 12.05, 12.55, 14.10, 16.00, 17.00), ფიგურული ციგურაობა. მსოფლიოს გუნდური ჩემპიონატი პროფესიონალთა შორის (22.25), პროფესიული კრივი, ბრძოლა მსოფლიოს ჩემპიონის სახელისათვის. ეიტაელი კლიჩკო — დენი უილიამსი. პირადაირი ტრანსლაცია აუშ-დან (5.00); EUROSPORT. ფეხბურთი: უეფა. ჩემპიონთა ლიგა. უეკ-ენნი (10.30), 24 საუკეთესო კლუბი (12.00), ზამთრის სპორტის სახეობები. მსოფლიო ჩემპიონატები. (14.00, 15.30, 15.45, 17.30, 18.30), ცურვა. ევროპის ჩემპიონატი (19.45), ევროსპორტის ახალი ამბები (1.30, 3.45), სამბრძოლი ხელოვნების ოსტატები (1.45).

12 დეკემბერი, კვირა

საქართველოს ტელევიზია. I არხი. კალათბურთი. საკართველოს ჩემპიონატი. სტუ — „ავეიმშენი" (14.00), **ინფიდ.** პროგრამა „ასი" (16.30). ფეხბურთი. იტალიის ჩემპიონატი: „ბოლონია" — „იუვენტუსი" (22.30 — I ტაიმი, 23.30 — II ტაიმი); *HTB plus ფუთბალ.* საფრანგეთის ჩემპიონატი. „ბორდო" — „ლიონი" (10.15), ესპანეთის ჩემპიონატი (12.25), ჰოლანდიის ჩემპიონატი. „ფეიენორდი" — „პსვ. პირადაირი ტრანსლაცია (14.25), ჩემპიონთა ლიგის ერონული (16.25), იტალიის ჩემპიონატი. პირადაირი ტრანსლაცია (16.55), ინგლისის ჩემპიონატი: „არსენალი" — „ჩელსი". პირადაირი ტრანსლაცია (19.00), გერმანიის ჩემპიონატი (20.50), იტალიის ჩემპიონატი (22.30), „ოავისუფალი დარტყმა" (0.20), ბრაზილიის ჩემპიონატი (0.35); *HTB plus სპორტ* ზამთრის სპორტის სახეობები. მსოფლიო თასის ეტაპი (11.25, 13.25, 14.55, 17.00, 17.55), პროფესიული კრივი. ბრძოლა მსოფლიოს ჩემპიონის სახელისათვის. ეიტაელი კლიჩკო — დენი უილიამსი (19.00), საჭადრაკო მიმოხილვა (21.30), სამთოსათხოვლაფრო სპორტი. მსოფლიო თასის ეტაპი. ვაკეში. გიგანტური სლალომი (22.00), სპორტული ტანვარჯიში. მსოფლიო თასის ფინალი (22.45); EUROSPORT. ზამთრის სპორტის სახეობები. მსოფლიო ჩემპიონატები (11.00, 11.30, 12.30, 13.00, 14.30, 15.00, 15.45, 20.30, 21.00), სამბრძოლო ხელოვნების კლუბი. სუპერლიგა (21.00), სუმო. დიდი ჩემპიონატი-ბასე (23.00), ევროსპორტის ახალი ამბები (1.00), თხილამურებით ტრამპლინიდან ხტომა. მსოფლიო ჩემპიონატი (1.15), კრიე. პროფესიონალები (2.45).

ვეიდეგს ოლიმპიადის მასპინძლობა სურთ

ვეიდეიი ამარეს, საკუთარი კანდიდატურა წამოაყენეს 2014 წლის ზამთრის ოლიმპიური თამაშების მასპინძლობაზე. საინტერესოა, რომ ეს არის უკვე მეშვიდე ცდა 1984 წლიდან მოყოლებული ვეიდეთის ოლიმპიური კომიტეტის მხრიდან.

„ლელოს" რედაქცია თანაგრძნობს უცხადებს გაზეთის ყოფილ თანამშრომელს ზურაბ ხორავაის შვილის

ზაზიდ ხორავას

გარდაცვალების გამო.

„ლელოს" რედაქცია თანაგრძნობს გაზეთ „ლიტერატურული საქართველოს" დირექტორს ზურმან ჩაჩუას ბამის

ვლადიმერ ჩაჩუას

გარდაცვალების გამო.

ჯვრულები

თანარზმელი: 1. ვეტერანი ქართველი ტანმოვარჯიშე ქალი, ირინა... 5. ფეხბურთში ინგლისის მსოფლიო ჩემპიონატის თილისმა, 7. საქართველოს ნაკრების ფეხბურთელი, 10. ჰოლანდიის საფეხბ. კლუბი, 11. საფრანგეთის II დივიზიონის საფეხბ. კლუბი, 13. ბიელორუსის ჯოხი, 15. ქართველი ფალავანი, ათენში ოლიმპიადის ბრონზეონი, 16. ინგლისის საფეხბურთო ნაკრების ყოფილი მწერალნელი, 17. ჰოლანდიის საფეხბ. კლუბი, 20. „ბაიერნის" ფეხბურთელი, 24. ევროპის ჩემპიონატის ფეხბურთელი, 25. ბაბრაზილის ფეხბურთელი, რომელსაც შეეყარა ამოუცნობი სენი, 22. მსოფლიოში უდიდესი ჩაჩქერი, 24. ქეთევანის „ტორპედოს" ვეტერანი ფეხბურთელი, 25. სპერანდიის საბერით მოასპარეზე ყარჯი ზვიადაურის ბერძნული გვარი, 26. ყოველი კუიბიშევის საფეხბ. გუნდი „... სოვეტოვი."

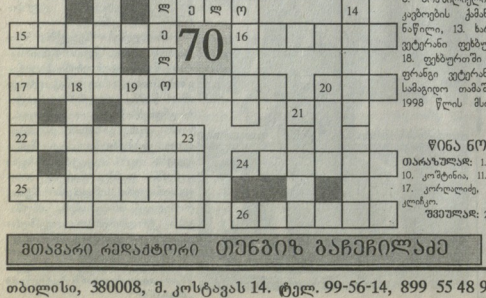

ვერტიკალი: 1. საქართველოს სიერთაშორისო სახელი შემოკლებით ლაინერუად, 2. წარსულში ცნობილი ჩოგბურთელი ქართველი ქალი, 3. ცნობილი ბრაზილიელი ფეხბურთელი, 4. მექსიკის ნაკრების ფეხბურთელი 1998 წლის მს. ჩემპიონატზე, 5. „ინტერის" ცნობილი ფეხბურთელი, 6. კორეელი ჩოგბურთელი ვაკი, 8. ბრაზილიელი ვეტერანი ფეხბურთელი — მეკარე, 9. კაბრიოლის ქმარი, 12. წინასწარ მოცემული თანხის ნაწილი, 13. ხარების ბრძოლა, 14. თბილისის „დინამოს" ვეტერანი ფეხბურთელი, 17. ჯიდობაში ილეთი, ანდ.. 18. ფეხბურთაში მსოფლიოს სამეზის ჩემპიონი ქეკანა, 19. ფრანგი ვეტერანი ჩოგბურთელი ვაკი, 21. ალმისაულური სამგზიერი თამაში, 23. ინგლისის ნაკრების ფეხბურთელი 1998 წლის მსოფლიოს ჩემპიონატზე.

ზეგენელები: 2. კოსტაკი, 3. ბეღიანე, 5. სამარანინი, 6. „არისი", 8. ბოსკეტ, 11. გოგიაშვილი, 12. ასტე, 13. „რასანგი", 14. ტაფარელი, 17. ვკანტი, 18. რაში, 19. ბოტ, 22. „ალმე".

მოამზადა ნოდარ ჯაჯანაძემ.

ჯინა ნომრის ჯრუსვორდის პასუხები

თანარზმელი: 1. ტალკი, 4. „ბასტა", 7. „ფია", 9. ბამინი, 10. კოშტანია, 11. ბერარ, 13. „რეტფიდ", 15. გინესი, 16. სფეგ, 17. კორალიანე, 20. ნორმა, 21. ზეფერენო, 23. ლოტო, 24. კლაკო.

ზეგენელები: 2. ბოლანდი, 3. ბაბანინი, 6. „ალბანი", 8. ბოსკეტ, 11. ბოგიანშვილი, 12. ალტე, 13. „ალანგი", 14. ტაფარელი, 17. ვკანტი, 18. რაში, 19. ბოტ, 22. „ალმე".

მთავარი რედაქტორი თენგიზ ბაჩეიჩილაძე

საჭადრაკო ამოცანა

ვ. ანიანოვსკი
(1990 წ.)

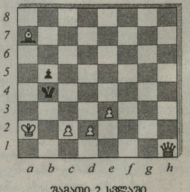

შავათი 2 სვლაში

№97-ში ფიგურებული ამოცანის ამოხსნა: 1.ლc3!

1. ..... მფg4 2. ლh3X, 1. ..... მფg6 2. ლf6X.

თბილისი, 380008, მ. კოსტავას 14. ტელ. 99-56-14, 899 55 48 97. ინდექსი 66435 INDEX. ელექტრონული ფოსტა: lelosport@hotmail.com