გაზეთის ელექტრონული ვერსია ინტერნეტში:
http://www.opentext.org.ge/dela

დილა

№ 20
(11 782)

12 – 15 მარტი, 2004 წ. ფასი 40 თ.

გამოდის 1934 წლის 13 აპრილიდან

საქართველოს ეროვნული არქივი
გაზეთების ფონდი

ნომერშია:

- გიორგი გაბაშვილი ბაქურიანსაც ენვია
- გურიელი ჯადრაკს უბრუნდება
- ყიფიანის თასზე
- ფეხბურთის ახალი გარსკვლავი
- გრანდებო, მეშვიდობით!
- ფარული თანამუშაკი რაპორდსმენია!
- საჭადრაკო ამოცანა, კროსვორდი

დაიწყეთ ამბვლა

ფეხბურთში საქართველოს ეროვნული ნაკრების მთავარი მწვრთნელი ფრანგი სპეციალისტი ალენ ჯერესია

2004 წლის 10 მარტს ქართული ფეხბურთის ისტორიაში ათვლის ახალი წერტილი გაჩნდა – პარიზში ხელი მოეწერა ხელშეკრულებას, რომელიც ადასტურებს, რომ ამიერიდან საქართველოს საფეხბურთო ეროვნული ნაკრების ბედზე პასუხისმგებლობას იღებს ფრანგი სპეციალისტი ალენ ჯერესი, საქართველოს ფეხბურთის უდიდესია და, თქვენ წარმოიდგინეთ... საქართველოს პრეზიდენტი, რომლის ოფიციალური ვიზიტი საფრანგეთში ასე დებდიანად დაემთხვა პარიზში ზემოხსენებული ხელშეკრულების ხელმოწერას. მეტიც, ჩვენმა პრეზიდენტმა თბილისიდან სწორედ ჩვენელებრივი რეისის მთვითმფრინავით იმგზავრა, რომელის სალონში იმყოფებოდნენ საქართველოს დელეგაციაში სტუმრად, გაცნობის მიზნით ჩამოსული ალენ ჯერესი, მისი მეუღლე გია გურული და სფეშ პრეზიდენტი მერაბ ჯორჯაძე; დრო და შესაძლებლობა თვითმფრინავში სასაუბროდ, ცხადია, საკმაო იყო და ეს არაოფიციალური, ვიტყოდით, ალბათ, ძალიან სასარგებლო „მეზღვარული" ურთიერთობა უთუოდ წაადგება საქმეს.

ეს თვითმფრინავი. თვით პარიზში კი მიხვედ საკაკაშვილი ცნობილ მაშვილ ქალაქისაც შეხვდა, რომელიც ფიფას ვიცე-პრეზიდენტი და, რაც ასევე ძალზე მნიშვნელოვანი უნდა ითქვას, ალენ ჯერესის ახლო მეგობარია. ქალაქის ქების სიტყვები არ დაუშურებია საქართველოს პრეზიდენტთან შეკრების დასახასიათებლად. ცნობილი ფეხბურთელი, ფიფას ფუნქციონერი და ჯერესის მეგობარი, გაოცებული საქართველოს პრეზიდენტის დამოკიდებულებით ფეხბურთისადმი. ასე რომ, თუ ზემოხსენებული სამშობლო თანამშრომლობა შედგა და ინტერესები გაერთიანდა, ქართულ ფეხბურთში ხასიკეთო ძვრების ახლო მომავალში უნდა ველოდოთ.

მთავარი მიზანი, ყველამ კარგად იცის – შესარჩევი ციკლიდან გასვლა. თუ ეს ამოცანა წარმატებით შესრულდება, ფრანგ მწვრთნელს კიდევ ერთი შესარჩევი ციკლით გაუხანგრძლივდება კონტრაქტი. ღმერთმა ქნას!

მკითხველისთვის უთუოდ საინტერესო იქნება ჯერესის უახლოესი გეგმები. იგი ამბობს, რომ მართალია, სანაკრებო დონეზე მუშაობა მისი სპორტული ბიოგრაფიის ახალი ფურცელია, შეეცდება ყველაფერი გააკეთოს ფეხბურთის წარმატებით დასავირგვინებლად. ამბობს, რომ ლეგიონერებს ნუ ეძებენ იმედი, თითქოს გარანტირებული ჰქონდეთ ნაკრებში ადგილი. მართალია, მათ მიეცემათ შანსი, მაგრამ მთავარი სათანადო მზადყოფნაა. მწვრთნელი განსაკუთრებულ ყურადღებას დაუთმობს აგრეთვე ეროვნულ ჩემპიონატში მოთამაშე ფეხბურთელებს. მწვრთნელის საომკედელო არსენალშია ნაკრების თამაშის რამდენიმე ტაქტიკური ვარიანტი კონკრეტული მეტოქის თამაშის სტილისა და სიძლიერის გათვალისწინებით.

ალენ ჯერესი და გია გურული თბილისში 17 მარტს ჩამოვლენ და მუშაობას შეუდგებიან (ცნა მოიაზრება, როგორც ჯერესის თანაშემწე), 30 მარტს კი ეგრძანების მანხაათში ამ კვეულის ახალგაზრდულ ნაკრებთან ოთამაშებს ჩვენი ეროვნული ნაკრები.

ჯერესის წინასწარ გაფართოებულ სიაში 24 ფეხბურთელია. ევრძანეულ ოლიმპიელებთან ტრავმების გამო ვერ თამაშობენ შოთა არველაძე და ლევან კობაიშვილი. ფრანგის თავკაცობით, საქართველოს ეროვნული ნაკრები ევრძანილი 27 მარტს გაემგზავრება.

ᲛᲘᲛᲝᲮᲘᲚᲕᲔᲚᲘ

კალათბურთი • ᲕᲐᲭᲗᲐ ᲔᲠᲝᲕᲜᲣᲚᲘ ᲩᲔᲛᲞᲘᲝᲜᲐᲢᲘ

გრძელდება საქართველოს ეროვნული ჩემპიონატის მეოთხე წრის შეჯვედრები. „ქუთაისისა" და „სტუ-ჯოლელის" მატჩში, ისევე, როგორც ყველა თამაშში, რიცა მოედანზე ქუთაისელები გამოვიდნენ, მოულოდნელი რომ არაფერი მოხდებოდა, ყველამ კარგად იცოდა. ტექნიკოსებს თავის გამოცემა არც სჭირდებოდათ, ქუთაისელებს კი თავს ზედით ძალა არც ამჭერად აღმოაჩნდათ და ასე მიიღია მატჩი სტუდენტთა აზარა უპირატესობით 107:77 (22:13, 25:18, 29:16, 31:30). ოცივე ითქმის სსუ-ს და „ბასკოს" თამაშთან დაკავშირებით. კარგად დაკვირვით ანგარიშს და თავად მიხვედრამატებით შესრულდება, ფრანგ მწვრთნელს კიდევ ერთი შესარჩევი ციკლით გაუხანგრძლივდება კონტრაქტი. ღმერთმა ქნას!

მკითხველისთვის უთუოდ საინტერესო იქნება ჯერესის უახლოესი გეგმები. იგი ამბობს, რომ მართალია, სანაკრებო დონეზე მუშაობა მისი სპორტული ბიოგრაფიის ახალი ფურცელია, შეეცდება ყველაფერი გააკეთოს ფეხბურთის წარმატებით დასავირგვინებლად. ამბობს, რომ ლეგიონერებს ნუ ეძებენ იმედი, თითქოს გარანტირებული ჰქონდეთ ნაკრებში ადგილი. მართალია, მათ მიეცემათ შანსი, მაგრამ მთავარი სათანადო მზადყოფნაა. მწვრთნელი განსაკუთრებულ ყურადღებას დაუთმობს აგრეთვე ეროვნულ ჩემპიონატში მოთამაშე ფეხბურთელებს. მწვრთნელის საომკედელო არსენალშია ნაკრების თამაშის რამდენიმე ტაქტიკური ვარიანტი კონკრეტული მეტოქის თამაშის სტილისა და სიძლიერის გათვალისწინებით.

ალენ ჯერესი და გია გურული თბილისში 17 მარტს ჩამოვლენ და მუშაობას შეუდგებიან (ცნა მოიაზრება, როგორც ჯერესის თანაშემწე), 30 მარტს კი ეგრძანების მანხაათში ამ კვეულის ახალგაზრდულ ნაკრებთან ოთამაშებს ჩვენი ეროვნული ნაკრები.

ჯერესის წინასწარ გაფართოებულ სიაში 24 ფეხბურთელია. ევრძანეულ ოლიმპიელებთან ტრავმების გამო ვერ თამაშობენ შოთა არველაძე და ლევან კობაიშვილი. ფრანგის თავკაცობით, საქართველოს ეროვნული ნაკრები ევრძანილი 27 მარტს გაემგზავრება.

ᲛᲘᲛᲝᲮᲘᲚᲕᲔᲚᲘ

კალათბურთი • ᲕᲐᲭᲗᲐ ᲔᲠᲝᲕᲜᲣᲚᲘ ᲩᲔᲛᲞᲘᲝᲜᲐᲢᲘ

გრძელდება საქართველოს ეროვნული ჩემპიონატის მეოთხე წრის შეჯვედრები. „ქუთაისისა" და „სტუ-ჯოლელის" მატჩში, ისევე, როგორც ყველა თამაშში, რიცა მოედანზე ქუთაისელები გამოვიდნენ, მოულოდნელი რომ არაფერი მოხდებოდა, ყველამ კარგად იცოდა. ტექნიკოსებს თავის გამოცემა არც სჭირდებოდათ, ქუთაისელებს კი თავს ზედით ძალა არც ამჭერად აღმოაჩნდათ და ასე მიიღია მატჩი სტუდენტთა აზარა უპირატესობით 107:77 (22:13, 25:18, 29:16, 31:30). ოცივე ითქმის სსუ-ს და „ბასკოს" თამაშთან დაკავშირებით. კარგად დაკვირვით ანგარიშს და თავად მიხვედრამატებით შესრულდება, ფრანგ მწვრთნელს კიდევ ერთი შესარჩევი ციკლით გაუხანგრძლივდება კონტრაქტი. ღმერთმა ქნას!

მკითხველისთვის უთუოდ საინტერესო იქნება ჯერესის უახლოესი გეგმები. იგი ამბობს, რომ მართალია, სანაკრებო დონეზე მუშაობა მისი სპორტული ბიოგრაფიის ახალი ფურცელია, შეეცდება ყველაფერი გააკეთოს ფეხბურთის წარმატებით დასავირგვინებლად. ამბობს, რომ ლეგიონერებს ნუ ეძებენ იმედი, თითქოს გარანტირებული ჰქონდეთ ნაკრებში ადგილი. მართალია, მათ მიეცემათ შანსი, მაგრამ მთავარი სათანადო მზადყოფნაა. მწვრთნელი განსაკუთრებულ ყურადღებას დაუთმობს აგრეთვე ეროვნულ ჩემპიონატში მოთამაშე ფეხბურთელებს. მწვრთნელის საომკედელო არსენალშია ნაკრების თამაშის რამდენიმე ტაქტიკური ვარიანტი კონკრეტული მეტოქის თამაშის სტილისა და სიძლიერის გათვალისწინებით.

ალენ ჯერესი და გია გურული თბილისში 17 მარტს ჩამოვლენ და მუშაობას შეუდგებიან (ცნა მოიაზრება, როგორც ჯერესის თანაშემწე), 30 მარტს კი ეგრძანების მანხაათში ამ კვეულის ახალგაზრდულ ნაკრებთან ოთამაშებს ჩვენი ეროვნული ნაკრები.

ჯერესის წინასწარ გაფართოებულ სიაში 24 ფეხბურთელია. ევრძანეულ ოლიმპიელებთან ტრავმების გამო ვერ თამაშობენ შოთა არველაძე და ლევან კობაიშვილი. ფრანგის თავკაცობით, საქართველოს ეროვნული ნაკრები ევრძანილი 27 მარტს გაემგზავრება.

ᲛᲘᲛᲝᲮᲘᲚᲕᲔᲚᲘ

ნომერშია:

- გიორგი გაბაშვილი ბაქურიანსაც ენვია
- გურიელი ჯადრაკს უბრუნდება
- ყიფიანის თასზე
- ფეხბურთის ახალი გარსკვლავი
- გრანდებო, მეშვიდობით!
- ფარული თანამუშაკი რაპორდსმენია!
- საჭადრაკო ამოცანა, კროსვორდი

ბაგრატ მიხეილ გიორგაძეს

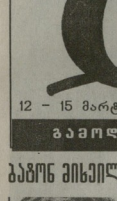

ბატონო მიხეილ,

თავს ბედნიერად ვგრძნობთ და მოგილოცოთ თქვენი დაბადების დღე. ჭარბულ წყალბერძნული სახელოვანი თაობები აღიზარდნენ და მათ შორის ერთ-ერთი ღირსეული წარმომადგენელი თქვენ ბრძანდებით. ადრეულ მიიკვეთ სპეციალობის ყურადღება ჭერ საქართველოში, მერე მის ფარგლებს გარეთ. სიმედოდ იცავდით როგორც თბილისის ოსტატთა გუნდის, ისე ჭერ ახალგაზრდულ, შემდეგ სხრ კაშვირის ძირითადი ნაკრები გუნდის კარს. ტრიუმფით ასპარეზობდით ევროპის და მსოფლიო პირველობებში, სტუდენტთა თამაშებში, გახდით ოლიმპიური თამაშების პრიზიორი, ყველგან, სადაც კი გამოდიოდით, აღტაცებაში მოგყავდათ სპორტის მრავალრიცხოვანი გულშემატკივარი. თქვენ წარმატებით გააგრძელეთ უფროსის თაობის ტრადიციები. ახლა თქვენს კვალს მიჰყვება ახალგაზრდა თაობა. მოხარეთ ვარ, რომ კვეშის არ წყდება თქვენს საფარელს სპორტის სახეობასთან და მხარში უდგებით ყველას, ვისაც თქვენი თანადგომა ესაჭიროება.

კიდევ ერთხელ გულწრფელად გილოცავთ!

ირაკლი მემარიაშვილი, საქართველოს კულტურისა და სპორტის სამინისტროს, სპორტის დეპარტამენტის თავმჯდომარე.

* * *

საქართველოს ეროვნული ოლიმპიური კომიტეტი დაბადების დღეს ულოცავს ვეტერან წყალბურთელს, სეულში ოლიმპიური თამაშების ბრინჯაოს მედლის მფლობელს, ღირსეულ პიროვნებას **მიხეილ გიორგაძეს.**

* * *

საქართველოს სპორტის წყალთა სახეობების ეროვნული ფედერაცია დაბადების დღეს ულოცავს წარსულში ბრწყინვალე წყალბურთელ, ევროპის სამგზის ჩემპიონს, მსოფლიო უნივერსიადის ლაურეატს, ოლიმპიური თამაშების პრიზიორს, მრავალ საერთაშორისო ტურნირში გამარჯვებულს **მიხეილ გიორგაძეს.**

* * *

„ლელოს" რედაქცია ულოცავს ამ მილოცვებს.

თამაზ თევზაძე მინისტრის მოადგილეა

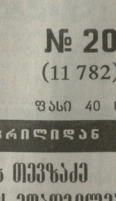

საქართველოს კულტურის, ძველთა დაცვისა და სპორტის მინისტრმა გიორგი გაბაშვილმა სარწმუნოებრიობას თავისი მოადგილეები წარუდგინა. მინისტრის რამდენიმე მოადგილე ჰყავს. სპორტის სფეროში გაბაშვილის მოადგილედ დანიშნა თამაზ თევზაძე, რომელსაც საქართველოს სპორტული საქმარო კარგად იცნობს როგორც ეროვნული ყოფილ თანამშრომელს — განყოფილების უფროსს, ხელფერთის ეროვნული ფედერაციის გენერალურ მდივანს და არერთი საერთაშორისო სპორტული პროგრამის ავტორს და ორგანიზატორს.

საქართველოს სპორტის დეპარტამენტი (თამჯდომარე ირაკლი მემარიაშვილი), ცალკე სტრუქტურად რჩება სამინისტროს შემადგენლობაში.

„ლელო"-„გუშათი".

ᲪᲜᲝᲑᲔᲑᲘ ᲤᲔᲓᲔᲠᲐᲪᲘᲔᲑᲘᲓᲐᲜ

„თავისუფლები" ანკარაში

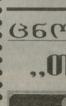

დღეს ანკარაში დაწყება და ორ დღეში დასრულდება იქმარ დიდგულ საჭიდაო ტრადიციული დიდი საერთაშორისო ტურნირი თავისუფალ ჭიდაობაში. ფედერაციის და მწვრთნელების გადაწყვეტილებით, ამ ტურნირში, ევრძანელისგან განსხვავებით, ჩვენი ნაკრები უძლიერესი შემადგენლობით არ ისასპრეზებს. ოლიმპიური თამაშების ღირსეზოპოვებულობის თურქეთში გაემგზავრნენ მხოლოდ ოთარ თუშიშვილი (66), და რეზაზ მინდორაშვილი (84). გუნდის სხვა წევრები ახალგაზრდები არიან.

ჰლუს ლადიგინა

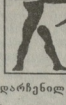

16-20 მარტს ოქალიაში ჩატარდება მშვილდოსნობა ევროპის ზამთრის ჩემპიონატი, რომელშიც საქართველოს ქალთა ნაკრები იასპრეზებს. ჩვენმა ფედერაციამ და ნაკრების მთავარმა მწვრთნელმა თამაზ უფტკარამემ დაადგინეს ის სამეული, რომელიც სხვებზე ჩემპიონატში ჩავებეშა. ესენია – ხათუნა ნარიმანიძე, ქრისტინე ცხვება და ოლგა ლადიგინა. პირველ ორს ხაოლიმპიადო ლიცენზია უკვე განაღდებული აქვს. წვრთნელს მიაჩნია, რომ ლადიგინას, ოლიმპიადამდე დარჩენილ შეჯიბრებებში ლიცენზიის მოპოვების დიდი შანსი აქვს.

ᲫᲘᲣᲓᲝᲘᲡᲢᲔᲑᲘ ᲞᲠᲔᲖᲘᲨᲘ ᲘᲐᲡᲐᲞᲠᲔᲖᲔᲑᲔᲜ

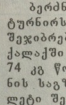

ამ შაბათ-კვირას, პრაღაში გაიმართება ძიუდოისტთა მორიგი საერთაშორისო ტურნირი. ჩვენს ნაკრებში ძირითადად მწვრთნელებმა ამ სპორტსმენებს მიხედეს უპირატესობა, რომელიც ალოს არიან ოლიმპიადის ღირსეზოპოვების მოპოვების მიზნით. უპირველესად ეს ითქმის დავით ჯუღაშვილზე (73) და ივერი ჯიქურაულზე (100). ნაკრებში არიან აგრეთვე დავით მოდაშელი (73), გრიგოლ შინჯიკაშვილი (81), ლაშა გუჯეჯიანი და ალექსი დავითაშვილი (ორივე – ძმიმე).

ჯუჯაშვილი და ჯიქურაული რეიტინგში მესამე ადგილზე არიან, გუჯეჯიანი მეხუთეა.

თუ ხასაიაც მიეშატებაა...

ბერძნულ-რომაული ჭიდაობაში ბოლო ხალიცენზიო ტურნირს ტაშკენტი უმასპინძლებს 20-21 მარტს. ამ შეჯიბრებაში მონაწილეობასთან უზბეკეთის დედაქალაქში უკვე გაემგზავრა ბაგრი ხასაია, რომელიც 74 კგ წონით კატეგორიაში შეეცდება მოიპოვოს ათენის საგზური. თუ ტრემამოშეშებული ქართველი ათლეტი შეძლებს შეასრულოს მის წინაშე მდგარი ამოცანა, მაშინ საქართველოს ნაკრები სრული შემადგენლობით გაემგზავრება ათენში ოლიმპიურ თამაშებზე.

საქართველოს ეროვნული ოლიმპიური კომიტეტის ყოფილ თანამშრომელს — განყოფილების უფროსს, ხელფერთის ეროვნული ფედერაციის გენერალურ მდივანს და არერთი საერთაშორისო სპორტული პროგრამის ავტორს და ორგანიზატორს.

საქართველოს სპორტის დეპარტამენტი (თამჯდომარე ირაკლი მემარიაშვილი), ცალკე სტრუქტურად რჩება სამინისტროს შემადგენლობაში.

„ლელო"-„გუშათი".

ᲪᲜᲝᲑᲔᲑᲘ ᲤᲔᲓᲔᲠᲐᲪᲘᲔᲑᲘᲓᲐᲜ

„თავისუფლები" ანკარაში

დღეს ანკარაში დაწყება და ორ დღეში დასრულდება იქმარ დიდგულ საჭიდაო ტრადიციული დიდი საერთაშორისო ტურნირი თავისუფალ ჭიდაობაში. ფედერაციის და მწვრთნელების გადაწყვეტილებით, ამ ტურნირში, ევრძანელისგან განსხვავებით, ჩვენი ნაკრები უძლიერესი შემადგენლობით არ ისასპრეზებს. ოლიმპიური თამაშების ღირსეზოპოვებულობის თურქეთში გაემგზავრნენ მხოლოდ ოთარ თუშიშვილი (66), და რეზაზ მინდორაშვილი (84). გუნდის სხვა წევრები ახალგაზრდები არიან.

ჰლუს ლადიგინა

16-20 მარტს ოქალიაში ჩატარდება მშვილდოსნობა ევროპის ზამთრის ჩემპიონატი, რომელშიც საქართველოს ქალთა ნაკრები იასპრეზებს. ჩვენმა ფედერაციამ და ნაკრების მთავარმა მწვრთნელმა თამაზ უფტკარამემ დაადგინეს ის სამეული, რომელიც ხსენებულ ჩემპიონატში ჩავებეშა. ესენია – ხათუნა ნარიმანიძე, ქრისტინე ცხვება და ოლგა ლადიგინა. პირველ ორს ხაოლიმპიადო ლიცენზია უკვე განაღდებული აქვს. წვრთნელს მიაჩნია, რომ ლადიგინას, ოლიმპიადამდე დარჩენილ შეჯიბრებებში ლიცენზიის მოპოვების დიდი შანსი აქვს.

ᲫᲘᲣᲓᲝᲘᲡᲢᲔᲑᲘ ᲞᲠᲔᲖᲘᲨᲘ ᲘᲐᲡᲐᲞᲠᲔᲖᲔᲑᲔᲜ

ამ შაბათ-კვირას, პრაღაში გაიმართება ძიუდოისტთა მორიგი საერთაშორისო ტურნირი. ჩვენს ნაკრებში ძირითადად მწვრთნელებმა ამ სპორტსმენებს მიხედეს უპირატესობა, რომელიც ალოს არიან ოლიმპიადის ღირსეზოპოვების მოპოვების მიზნით. უპირველესად ეს ითქმის დავით ჯუღაშვილზე (73) და ივერი ჯიქურაულზე (100). ნაკრებში არიან აგრეთვე დავით მოდაშელი (73), გრიგოლ შინჯიკაშვილი (81), ლაშა გუჯეჯიანი და ალექსი დავითაშვილი (ორივე – ძმიმე).

ჯუჯაშვილი და ჯიქურაული რეიტინგში მესამე ადგილზე არიან, გუჯეჯიანი მეხუთეა.

თუ ხასაიაც მიეშატებაა...

ბერძნულ-რომაული ჭიდაობაში ბოლო ხალიცენზიო ტურნირს ტაშკენტი უმასპინძლებს 20-21 მარტს. ამ შეჯიბრებაში მონაწილეობასთან უზბეკეთის დედაქალაქში უკვე გაემგზავრა ბაგრი ხასაია, რომელიც 74 კგ წონით კატეგორიაში შეეცდება მოიპოვოს ათენის საგზური. თუ ტრემამოშეშებული ქართველი ათლეტი შეძლებს შეასრულოს მის წინაშე მდგარი ამოცანა, მაშინ საქართველოს ნაკრები სრული შემადგენლობით გაემგზავრება ათენში ოლიმპიურ თამაშებზე.

ბაგრატ მიხეილ გიორგაძეს

ბატონო მიხეილ,

თავს ბედნიერად ვგრძნობთ და მოგილოცოთ თქვენი დაბადების დღე. ჭარბულ წყალბერძნული სახელოვანი თაობები აღიზარდნენ და მათ შორის ერთ-ერთი ღირსეული წარმომადგენელი თქვენ ბრძანდებით. ადრეულ მიიკვეთ სპეციალობის ყურადღება ჭერ საქართველოში, მერე მის ფარგლებს გარეთ. სიმედოდ იცავდით როგორც თბილისის ოსტატთა გუნდის, ისე ჭერ ახალგაზრდულ, შემდეგ სხრ კაშვირის ძირითადი ნაკრები გუნდის კარს. ტრიუმფით ასპარეზობდით ევროპის და მსოფლიო პირველობებში, სტუდენტთა თამაშებში, გახდით ოლიმპიური თამაშების პრიზიორი, ყველგან, სადაც კი გამოდიოდით, აღტაცებაში მოგყავდათ სპორტის მრავალრიცხოვანი გულშემატკივარი. თქვენ წარმატებით გააგრძელეთ უფროსის თაობის ტრადიციები. ახლა თქვენს კვალს მიჰყვება ახალგაზრდა თაობა. მოხარეთ ვარ, რომ კვეშის არ წყდება თქვენს საფარელს სპორტის სახეობასთან და მხარში უდგებით ყველას, ვისაც თქვენი თანადგომა ესაჭიროება.

კიდევ ერთხელ გულწრფელად გილოცავთ!

ირაკლი მემარიაშვილი, საქართველოს კულტურისა და სპორტის სამინისტროს, სპორტის დეპარტამენტის თავმჯდომარე.

* * *

საქართველოს ეროვნული ოლიმპიური კომიტეტი დაბადების დღეს ულოცავს ვეტერან წყალბურთელს, სეულში ოლიმპიური თამაშების ბრინჯაოს მედლის მფლობელს, ღირსეულ პიროვნებას **მიხეილ გიორგაძეს.**

* * *

საქართველოს სპორტის წყალთა სახეობების ეროვნული ფედერაცია დაბადების დღეს ულოცავს წარსულში ბრწყინვალე წყალბურთელს, ევროპის სამგზის ჩემპიონს, მსოფლიო უნივერსიადის ლაურეატს, ოლიმპიური თამაშების პრიზიორს, მრავალ საერთაშორისო ტურნირში გამარჯვებულს **მიხეილ გიორგაძეს.**

* * *

„ლელოს" რედაქცია ულოცავს ამ მილოცვებს.

ᲙᲘᲗᲮᲔᲚᲘ ᲒᲣᲚᲘᲗ ᲛᲝᲙᲚᲕᲔᲜᲘᲚᲘ...

ვინ იქნება შემდეგი?

გუშინ, სასიამოვნო ცნობა მოგვწოდა საქართველოს ჭიდაობის ფედერაციის გენერალურმა მდივანმა **ომარ შიშტაშვილმა.** არა, სპორტულ წარმატებებს არ ვგულისხმობთ, რითაც მუდამ ასე გვაწიხრებენ ჩვენი ფალავნები. ამჭერად საქმე ეხება ქეულმოქმედებას, რომელმაც ხელი უნდა შეუწყოს ჩვენი მოჭიდავეების უკეთ მზადებას სალიცენზიო ტურნირებისა და მოახლოებული ოლიმპიური თამაშებისთვის და, რაღა თქმა უნდა, წარმატების ათენში.

ახლა კი უშუალოდ ფაქტის შესახებ. ხარაგაულში დიდი ხანია სპორტკომპლექტის თავმჯდომარედ მუშაობს შესანიშნავი პიროვნება ანზორ მაღრაძე. აი, ამ კაცმა, საკუთარი მეურნეობიდან მოწეული 70-70 კილოგრამი ნატურალური თაფლი გამოუგზავნა თავისუფალი ჭიდაობის ნაკრებს გუნდებს. ქართულ სპორტზე, რაც მეტი იზრუნებს, ისე, როგორც ეს სამშთო გვიჩვენა ჩვენმა ვეტერანმა სპორტის მუშაკმა და მეურნემ, მით მძლავრად დაედგებიან ფეხზე და საერთო ძალისხმევით უფრო ავამაღლებთ ქართული სპორტის დიდებას.

არადა, დახმარება ბევრს შეუძლია უამრავ რამეში.

ვინ იქნება შემდეგი?

ᲒᲐᲖᲗᲘᲡ ᲓᲐᲑᲠᲔᲭᲓᲔᲑᲐᲛᲓᲔ:

ტაისონს რუსთან ბრძოლა სწყურია

მსოფლიოს ყოფილმა ჩემპიონმა, მოკრივე მაიკ ტაისონმა, შესაძლოა, უახლოეს ხანში რუს მოკრივესთან ჩაატაროს ბრძოლა. ჯერჯერობით, მისი შესაძლო მეტოქის ვინაობას არ ასახელებენ. ის კი ვიცით, რომ ამ ბრძოლისათვის ტაისონი 3 მილიონ დოლარს მიიღებს.

გარდა ამისა, ტაისონის წლევანდელ გეგმებში შედის ვიზიტი ჩინეთში და შეხვედრები იქაურ მოკრივეებთან.

ბაკურიანი ბაკურიანობდა და მერე როგორ...

„თეთრმა მარგალიტმა" „სუხია-2004"-ს პირველად უმასპინძლა, ბაკურიანობას – მეთორმეტედ!

ქარგა ხანია კოტაგორა ასეთი ლამაზი, ასეთი გამოკრცხლებული, ხალხმრავალი და მართლაც ათასნაირი რეკლამებით („კოკა-კოლა", „ბორჯომის წყალობით", „ჯეოსელი", „ფერო" — ზოტაფიანის ფეროშენადნობთა ქარხანა) მორთულ-მოკაზმული არავის უნახავს. და ეს ყველაფერი იმასთან დაკავშირებით, რომ აქ გუდაურის ზეიმი მთებიდან გადმოიხეტქა „სუხიას" ტურნირმა, რომელიც უკვე 12 წელია იმართება.

... სუხი სუხიშვილის ბაყშობა და თხილპრეზიდენტობა დაკავშირებული სპორტული ბიოგრაფია (სპორტის ისტორიის კანდიდატი იყო) სწორედ ბაყურიანთანაა დაკავშირებული. ამიტომაც „სუხის კაენრამ" და იმ სამგობლო წრემ (უნივერსიტეტის გეოლოგიის ფაკულტეტი დაამთავრა) ვისთან ერთადაც ბაყურიანის თოვლის ტრასების სრულად, გადაწყვიტა „სუხია-2004" ბაყურიანში ჩატარებინა (გასაგებ მასპინძელი ისევ გუდაური იქნება). „კავშირმა ყველა ტექნიკური საშუალება, რაც შეიძინება ჩასატარებლად საჭირო (ალები, ჯოხები, სამკერდე ნიშნები — მაკა ასათიანის დიზაინით გაკეთდა, დროის საზომი — „ომეგა" და ა.შ.) და ბაკურიანს არ გააშინა, მეგობრების დახმარებით შეეძინები" — თქვა ჩვენთან საუბარში სუხიას უახლოესმა მეგობარმა „კოტაგორაიდან", ამ კავშირის დამაარსებელმა და თავმჯდომარემ დაითი ნათაძემ. იქვე დასძინა, რომ ეს ბაყურიენელთა დიდი პატივისცემა. „ბამგიტყდებით, ლომის წილი უთოდ გიგა გელაშვილისა, რომელიც ვაკაცურად დაგვიდგა მხარში, თუმცა გიგა ხომ ჩვენი თანაგუნდელიცაა თხილპრეზიდენტობის და არა მხოლოდ თხილპრეზიდენტობის..."

წლეულს უჩვეულო და თბილი ზამთარია ბაყურიანში, თებერვლის ბოლო დღეების უჭი თოვლი (თითქმის 50 სმ მოთოვა) თითქმის მთელი კვირა ნაკადულებად მოედინებოდა მთებიდან. შეჯიბრების ორგანიზატორებს („სუხიას კავშირი") და მთავარ მსაჯს — ელგუჯა ორჯონიძეს, ცოტა არ იყოს, 5 მარტს წამოსული წვიმა აღელებდათ კიდეც, ტრასა არ ჩამორეცხოსო... მაგრამ გვიან ღამე წვიმამ თოვლი მოა ყა... ხელშეორედ მომზადება ტრასა... 6 თებერვლის დილას, ასპარეზობის დაწყების წინ, კობაგორამ ცოტა მოიწუწა, ნისლში გაეხვია და ეს შეეხო ენაზეც. „ეს ბედნიერება" 40 წლის გახდებოდა. 26 წლის ჯაბუკი, სამშობლოს სიცარიელით გაღელვებული იბრძოდა საქართველოს ტერიტორიული მთელიანობისათვის აფხაზეთში. მასთან ერთად იბრძოდა ახალგაზრდა ნიუიორი ჟინოლასთონი (ფილმი „ფეშენი") ლეკან ბაშიძე და გიორგი გაწყრილაძე. ერთ დროს სამივე ერთად სერავდა კობაგორას თოვლიან კალთებს. სუხი და ლეკანი დაღუპნენ ფუთანაწორო ბრძოლაში, გიორგი კი ფეხში დაიჭრა. გიორგი ახლა სუხიას ახვა თანაგუნდელებთან გია ორჯონიძესთან, პატრიკ ცისკარიშვილთან (პარლამენტის წევრი, კახეთის გუბერნატორი), ლევან კაკაბაძესთან, გიორგი ჩხეიძესთან, გიორგი გურაბანაძესთან, გორა ჯულიძესთან, მაღალ უდესანთან, გიგა გელაშვილთან, ლევან აბრამიშვილთან, სერგო ბანდურთან (მაპატიონ, ყველას ვერ ჩამოვთვლი) თბილისიდან, მერკიციდან, სადგენიდან ჩამოსულ მოთხილპრეზიდენტთან ერთად ასპარეზობდა კობაგორაზე, რომელიც, ალბათ, თითოეულს ტკბილი ბავშვური მოგონებებსაც ალუქრავდა. დასასრულ, რომ მათ შორის არც ლევან თოფაძე იყო....

...შვედნერი მესია, სიმღერა და ჭიში სპეციალურად დაწერილი სუხიასათვის. ღია ცის ქვეშ ფინთშან ახლოს სახელგანთქმულ მოწვიანილი სცენა და კონცერტი „ჰააა"-ს შესრულებით. ამ მხიარული ჰიმნების ფონზე ასპარეზობდნენ „სუხია-2004"-ის მონაწილენი.

900-მეტრიანი (29 ცარი) გიგანტური სლალომის ტრასა ხელში სახელმწიფო ალმებით გახსნეს პატარებმა — ნუკრიან და თაყო ბაჭოყებმა, ჯაბა გელაშვილმა... მანანა წერეთელი კი კრიტას წყვრიდან ეწვება საქართველოს ახალი სახელმწიფო დროშით და შეჯიბრებაც იწყება.

...წლებს მაინც თავისი მიაქვს, თაობებს მომდევნო თაობები ცვლიან და აქაც ასე იყო... მასპინძლებმა ვეებერთელა და ქალებმაც „სუხიას" პრიზები არავის დაუთმეს.

პირველ ადგილზე გიგანა მახარაშვილი გავიდა (44,26). მეორე იყო ჟანა ჯანგრძელიანი (44,27), რომელსაც გუდაურშიც აქვს „სუხია" მოგებული, მესამე — დათო ნასყიდაშვილი (44,51).

...ბიურ შეჯიბრებაში მიმიღია მონაწილეობა, ჩვენში თუ ეცხოვნები, გგრამ „სუხიას პრიზზე" პირველად ვმიწაწილებ და მობარული ვარ, რომ მთავარ პრიზს დავეუფლე მას სპარტიო ადგილი დაიმატა ჩემს სპორტულ ნაღადში. სუხია იმის მაგალითია ადამიანისა, რომელიც თუ როგორ უნდა გიყვარდეს სამშობლო, როგორ შეიძლება უყვარდნოდე გაწირო თავი მისი მიწისათვის, მომავლისთვის", — თქვა გიგა მახარაშვილმა.

ქალთა შორის პირველი ტატა ბახარაშვილი იყო — 48,01; მეორე — სუხიას „ეარსკლავად" წოდებული (რამდენიმეჯერ აქვს ეს შეჯიბრება მოგებული) სოფო გოგუაძე (პეტროსიანი) — 48,33, მესამეზე — ლელა გიორგაძე — 48,76.

შეჯიბრების სასპარეზო ფონდი იყო 4000 ლარი. გენერალური სპონსორი — საქართველოს „მინის და მინერალური წყლების კომპანია", სპონსორები „ჯეოსელი", „კოკა-კოლა", „ფერო". ყველა რჩეულს მაკა ასათიანის დიზაინის სუვენირები გადაეცა. მესამე პრიზიორებმა ლევან აბაშიძისა და ლევან თოფაძის ხსოვნის პატივსაცემად, სასტუმრო „პალოსნიდან" ინეა გოცირიძისაგან ფულადი პრემიები მიიღეს. აი, რა გვითხრა ჩეხეთში მცხოვრებმა გია ორჯონიკიძემ, რომელიც ამ დღეს სანგნებოდ ჩამოვიდა საქართველოში. „პრეზიდენტობა საქართველოში. „პრეზიდენტობა საქართველოში. სწორედ ამდენი ხანია თანაგუნდელებს ერთად თავი ასე არ მოგვეკრიბა". ახლა „ბაყურიანობაზეც" გამოვეც და... ისევ ჩეხეთში.

* * *

„სუხია-2004"-ის მაყურებელთა შორის ვიხილეთ კულტურისა და სპორტის მინისტრი გიორგი ბაბაშვილი.

მათი შესაძლებლობები სრულად გაიხსნება, ინფრასტრუქტურა განვითარდება, დიდი გასაკეთი ეგზება...

რაც შეეხება „დიდველს", ჯერ მის შესახებ ინფორმირებული არა ვარ. ახლა გაცნობის სტადიაში ვარ. აუცილებლად გამოუხმაურებ დროს და ბაყურიანში შეხვედრას დავგეგმავ. მათ შორის ბატონ კობა წაჭაძესთან.

● *თხილპრეზიდენტობა?*

— ყურება მიფარს, დგომა — არა. ისე კი, ვეცდები ვისწავლო...

* * *

მეორე დღეს, იმავე ადგილას, სადაც „სუხია-2004" მიმდინარეობდა, გაიმართა „ბაკურიანობა" – ზეიმი თოვლის ხალიჩაზე... იყო უამრავი ძეირფასი პრიზები (ფერადი ტელევიზორები), ფულადი პრემიები, უამრავი ლამაზი და მხიარული სახეები, ბევრი გამარჯვებული და პრიზიორი (მონაწილენი 11 ასაკობრივ ჯგუფად დაიყო). აქ იყვნენ ისინიც, ვინც საგანგებოდ „სუხიას" ტურნირისათვის ჩამოვიდნენ და ისინიც, ვინც ახლა სწავლობენ თხილპრეზიდენტობის სკოლაში. ეს ის ადგილია, სადაც ბავშვობა გაატარა ბაყურიანის ფუძემ, ბაყურიანის ფუძემ, ბაყურიანის ფუძემ,

შუქი
გაზეთ „ლელოს“ საქალაქო დამატება

21 მარტს საქართველოს ჭადრაკის ფედერაციის რიგგარეშე ყრილობა ჩაბარდება

საშშაბათს გაიმართა საქართველოს ჭადრაკის ფედერაციის გამგეობის სხდომა, რომელზედაც მიიღეს გადაწყვეტილება, 21 მარტს გაიმართოს ფედერაციის რიგგარეშე ყრილობა. ამასთან დაკავშირებით გვესაუბრება საქართველოს ჭადრაკის ფედერაციის პრეზიდენტის მოადგილობის შემსრულებელი ანზორ ჩიბურდანიძე.

● *პრეზიდენტის მოადგილობას 1 მარტიდან ასრულებთ. მართალია, ეს მეტად მცირე დროა, მაგრამ მაინც რისი გაკეთება შეძელით...*

— მოგეხსენებათ, ყველა ახალდანშნული ხელმძღვანელის მუშაობა ორგანიზაციის საქმიანობის გადაბარებით, ანუ მიღება-ჩაბარების აქტით იწყება. შეგახსენებთ ფედერაციის თანამშრომელსა, გივერგიევ სიტუაციაში, — რა გაკვეთილი სამუშაო დაგეგემათ. აღვნიშნავ, რომ გარკვეული პრობლემებია იმასთან დაკავშირებით, რომ ვარ პრეზიდენტის მოადგილობის შემრულებელი, არსებული კანონების თანახმად, ბევრი რამის უფლება არ მაქვს. ამიტომ გამგეობამ გადაწყვიტა, ჩემი, როგორც ოფიციალური, პრეზიდენტად დამტკიცება მოხდეს 21 მარტს. ფედერაციის რიგგარეშე ყრილობაზე.

● *რატომ ჩაიშალა საქართველოს მოჭადრაკე ქალთა ჩემპიონატი?*

— სამწუხაროდ, საამისო თანხები არ იყო. ალბათ, მაისისთვის შეძლებთ ამ შეშფოთებელი ტურნირის ჩატარებას.

● *ხომ არ არის რაიმე ახალი, იმასთან დაკავშირებით, ჩატარდება თუ არა საქართველოში მსოფლიო ჩემპიონატი ქალთა შორის?*

— ცნობილია, რომ საქართველოს 20 მარტამდე აქვს ფიფლაფში პასუხის გაცემის ვადა. მიმდინარეობს ამ საკითხთან დაკავშირებით მოლაპარაკებები. გარდა ამისა, ამჟამად ზურაბ აზმაიპარაშვილი ბათუმში იმყოფება აპარის ხელმძღვანელ ასპან აბაშიძესთან მოსალაპარაკებლად. განიხილება ამ ტურნირის ბათუმში ჩატარების საკითხი.

● *ქალბატონო ნინო, რატომ არ დაელოდეთ 7 მარტის რიგგარეშე ყრილობას და მანამდე, გამგეობის სხდომაზე გაიკეთეთ განცხადება საქართველოს ჭადრაკის ფედერაციიდან გადადგომის შესახებ?*

— მე გავემიჯნე ინტრიგებს და ზოგიერთის ამბიციებს. ჩავთვალე, რომ ასე უკეთესი იქნებოდა საერთო საქმიანობის, ქარიყლი ჭადრაკისათვის. ჩემთვის კეთილ ადამიანურ ურთიერთობებს უფრო მეტი მნიშვნელობა აქვს, ვიდრე ფედერაციის პრეზიდენტის სავარძელი.

● *კი მაგრამ, ჭადრაკის ფედერაციის გამგეობამ სამშაბათს გამართულ მორიგ სხდომაზე ძალიან გადაწყვეტილება 21 მარტს რიგგარეშე ყრილობის მოწვევის შესახებ...*

— ეს გადაწყვეტილება ემსახურება მხოლოდ ერთ მიზანს — ამჟამად ფედერაციის პრეზიდენტის მოვალეობის შემრულებელს ვხედავ ჩემს მომავალ პრეზიდენტად. ეს ჩემი პირადი აზრია, ამჟამად ზურაბ აზმაიპარაშვილი ბათუმში იმყოფება აპარის ხელმძღვანელ ასპან აბაშიძესთან მოსალაპარაკებლად. განიხილება ამ ტურნირის ბათუმში ჩატარების საკითხი.

● *ბოდიშს გიხდით, ბატონო ანზორ, მაგრამ ეს ამბავი ცოტა მოულოდნელად მოგვევლინა. ამ ინფორმაციის გამო, ალბათ, ბევრი ჭადრაკის მოყვარული დაიბნა. ამიტომ, ნება მომეცით, ეს საკითხი ცოტა დაწვრილებით განვიხილოთ. ასე რომ, ბატონო ანზორ, ჩვენ ვიცით, რომ 7 მარტის რიგგარეშე ყრილობაზე ქალბატონი ნინო ჯოყოლიანი ითვლებოდა ერთადერთ კანდიდატად ამ პოსტზე. ასე იყო თუ არა?*

— ასე იყო, მაგრამ ეს ინფორმაცია ჩვენ მხოლოდ ერთი დღით ადრე მივიღეთ. ამ ინფორმაციის გამო, ჩვენ ვერ მოვასწარით ნინო ჯოყოლიანისთვის ჩვენი პოზიციის გაცნობა. ამიტომ, ჩვენ ვთვლით, რომ ეს ინფორმაცია ნინო ჯოყოლიანის ინიციატივით გავრცელდა

ფეხბურთი რასიზმის გარეშე

UNITE AGAINST RACISM

საქართველოს პროფესიული ფეხბურთის ლიგა
Coca-Cola
ოფიციალური სპონსორი

თასი თოვლმა შეავსო

მარტის ჰორეგულობამ უხაშ-ხაშოდ გაწელა მერკედფინალური სათასო პაექრობები. ბოლო გადადებული მატჩი გუშინ, ქუთაისში გაიმართა. გუშინწინდელ ორ მატჩში ბათუმსა და გრიგოლეთში მასპინძლებმა მხოლოდ მინიმალურ უპირატესობას მიაღწიეს. ნაკლები დაბაბულობა არც ქუთაისურ მატჩში იყო. სპასუხო შეხვედრები კი დღეიდან დაიწყება. პროფესიული ფეხბურთის ლიგამ უამინდობის გამო არეული განრიგი გადაწყო და მერკედფინალის რვა სპასუხო მატჩი სამ დღეზე გაანაწილა. დღეს ორი მატჩია. წყალტუბოში „სამგორალი“ თბილისის „დინამოს“ მიეღებს, „სპარტაკი“ კი „ამერს“ უმასპინძლებს. ხვალ ოთხი მატჩი გაიმართება, ზუგ – კიდევ ორი. მატჩები 15 სააათზე დაიწყება.

მსაჯები, ინსპექტორები

სამგორალი – დინამო (თბ) — მთავარი მსაჯი ლ. ცარაბიძეია, ასისტენტები — ა. ნონაშვილი, გ. დოქარაშვილი, მეოთხე მსაჯი ე. ელისაშვილი, მატჩის ინსპექტორი — გ. სორდია.

სპარტაკი – ამერი — მთავარი მსაჯი ა. ჯორჯოლიანი, ასისტენტები — ი. ფეფიაური, მ. ურუშაძე, მეოთხე მსაჯი გ. ასკანაური, მატჩის ინსპექტორი — ს. ცუნდაძე.

მერკედფინალის საპასუხო მატჩები

12 მარტი

სამგორალი — დინამო (თბ) 0-6
სპარტაკი — ამერი (0-0)

13 მარტი

მერცხალი — დილა (0-3)
ჭიათურელები — მერცხალი (1-2)
ვიტ ჯორჯია — კოლხეთი 1913 (3-0)
თბილისი — ლოკომოტივი (0-1)

14 მარტი

სიონი — ტორპედო (0-0)
მცხეთა-ურიანი — დინამო (ბთ) (0-1)

მეოთხედფინალის კენჭისყრა 15 მარტს ჩატარდება და 13 საათზე დაიწყება; ფრჩხილებში მითითებულია პირველი მატჩის ანგარიშები.

დავით ყიფიანის სახელობის საქართველოს თასი.

მერკედფინალი. პირველი მატჩები. სტატისტიკა

10 მარტი. ბათუმი. ცენტრალური სტადიონი. 500 მაყურებელი.

დილამი (ბთ) – მცხეთა-ურიანი 6-0 1-0

დინამო: გ.ჭანტურია, ი. მახარაძე, ბეგლარ თედორაძე, გ.ალოგური, გ.უშარაშვილი (ზვიად თედორაძე, 66), მ.ანჩხაძე, ზ.ქაცარავა, გ.გვანცელაძე, დ.არჩილაძე, ს.ირემაძე (ზ.ლორთქიფანიძე, 77).

მცხეთა-ურიანი: ე. ხაჭაპურიძე, 77). ლ. ცინცაძე, გ.ბეგლარაშვილი, გ.ალოგური, გ.ჯაფარიძე, ა.ბაქრაძე, რ.ქავთარაშვილი, ლ.ლაშა ქუხიანიძე, თ.ირემაძე (ზ.ჩაჩუა, 66), ლ.ლაშა ჩხეიძე, ბ. ნოზაძე (გ.ცარელიძე, 63), პარამონოვი, ჩილეანძე (ზ.ლექვეიშვილი, 74).

გოლი: 1-0 ფირცხლავიშვილი (47).

გააფრთხილეს: გ.ბეგლარ (34), გ.უშარაშვილი (45), ც.ირემაძე (78).

მსაჯი: ა. ზალამბერიძე (ქუთაისი).

10 მარტი. გრიგოლეთის სპორტული ბაზა. 100 მაყურებელი.

მერცხალი – ჟორჟოლეთი 2-1

მერცხალი: გია გოგუა, კობატერი, ჭალიაშვილი, მელანძაძე, მებრონია, გ. წიფურიაძე, სიმაშვილი, წილოსანი, ვ. ჩხაიძე (ოქტაშვილი, 46), თორია.

ჟორჟოლეთი: პ. გაბუნია, თურმანიძე, ჯ. ბერიძე, ლ. ოქროპირიძე, ფლინავა (ქვესიშვილი, 31), ჩაბუნაშვილი, ჯინჭარაძე, ღლონტი, გვენია, გოგრაშვილი (გოგმარაძე, 71), ქრაველიშვილი.

გოლები: 0-1 ღლონტი (36), 1-1 მიქაბერიძე (67), 2-1 სიმაშვილი (90).

გააფრთხილეს: კობატერი (39), ჩაბუნაშვილი (44), სიმაშვილი (86).

მსაჯი: ჯ. მესხი (ზუგდიდი).

11 მარტი. ქუთაისი. სტადიონი „ტორპედო“.

ტორპედო – სიონი 0-0

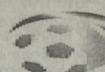

საქართველოს პროფესიული ფეხბურთის ლიგა

აკადემიკოსმა მსაჯებმა პირველი სემესტრი შეაჯამეს

გუშინ, სფუ-ს საკრებო დარბაზში საქართველოს ფეხბურთის მსაჯთა აკადემიის პროფესორ-მასწავლებლები და სტუდენტობა შეიკრიბა. „აკადემიკოსებმა“ სპეციალობითი ზამთრის სესიების შედეგები შეაჯამეს და მეორე სემესტრის დაწყების მზადების შესახებ ილაპარაკეს. აკადემიის რექტორმა, ფიფას არბიტრმა, ღირსების ორდენის კავალერმა, ანატოლი მილნერმა, პრორექტორმა, დოცენტმა ფიზიკური კულტურისა და სპორტის დამსახურებულმა მუშაკმა, საქართველოს დამსახურებულმა მწვრთნელმა, ღირსების ორდენის კავალერმა მამია ტუღუშმა და დეკანმა, დოცენტმა, ფიზკულტურისა და სპორტის დამსახურებულმა მოღაწემ, ღირსების ორდენის კავალერმა ოთარ ვახანიამ, პირველი სემესტრის მოშმაოს დადებითად შეაფასეს. მასწავლებლებმა და სტუდენტებმა ილაპარაკეს აკადემიის მუშაობის მიმდინარეობზე, ხარვეზების გამოსწორების გზებზე. სამომავლო პერსპექტივებზე მამია ტუღუშის განმარტებით, მუშაობა ნორმალურად მიმდინარეობდა. და შეიძლება ითქვას, წარმატებულადაც. ამიტომ შეფასდაც დამაკმაყოფილებლად. მსაჯების მომზადების ძირითადი საქმიდ მალალია. სფუ-სთან მჭიდრო თანამშრომლობამ აკადემიასთვის საპრობლემო, თითქმის ყველა საკითხი თუ პრობლემა დროულად და ხარისხიანად გადაჭრა. საქართველოს ფიზიკური კულტურისა და სპორტის აკადემიის პროფესორ-მასწავლებლთა მეცადინეობით, სასწავლო პროცესი, მაღალ დონეზე მიმდინარეობდა. მსაჯთა აკადემიის ოცმა სტუდენტმა ოთხთვიანი პირველი სემესტრის განმავლობაში რეგიონალური ისტორია, ანატომია, სპეციალობა, მძღოლობა (ფეზმიშობადება), ინგლისური ენა, სპორტის თეორია, ტექნიკური საშუალებები (კომპიუტერი), ქართული ენა, მეორე სემესტრში დაემატებათ სპორტული ფსიქოლოგია, კულტუროლოგია. მსაჯები შეისწავლიან აგრეთვე სპორტულ ფიზიოლოგიას, სახელმწიფო სამართალს, პედაგოგიკას. ფეხბურთის მსაჯთა აკადემიაში სტუდენტთა სწავლებისთვის სულ გათვალისწინებულია 1311 საათი. ტარდება ლექციები, სემინარები, პრაქტიკულები, კონსულტაციები, გამოცდები და ჩათვლები.

ფეხბურთის მსაჯთა აკადემია დსთ-ს ქვეყნებში პირველად საქართველოში შეიქმნა. მსაჯობის ორგანიზება და პროფესიონალიზაცია დღეს ერთობ აქტუალური საკითხია საფეხბურთო წრეებში. ფეხბურთის ეროვნულ ფედერაციებში მსაჯობის ადმინისტრირებას ფიფა განსაუთრებულ ყურადღებას აქცევს. სწორედ ფიფას 2001 წლის 23 იელისის №763 ცირკულარის — „მსაჯობის ორგანიზება ეროვნულ ასოციაციებში“ თანახმად, სფუ-ში შეიქმნა ფეხბურთის მსაჯთა აკადემია. იგი ქართული ფეხბურთის ტრადიციებზე, მსოფლიო ცივილიზაციის მიღწევებზე დაფუძნებული ფეხბურთში მსაჯობის მაღალპროფესიული დონის მიღწევას, განათლებისა და კულტურის საგანმანათლებლო — სასწავლო დაწესებულებაა. ფეხბურთის მსაჯთა აკადემიის მიზანია გამოკვლინოს ნიჭიერი ახალგაზრდა მსაჯები, რომლებიც შემდგომ სწავლას და მომზადებას საქმიანი გეგმის მიხედვით გაიელინ. აკადემიაში სწავლა საშუალებას იძლევა უკეთ წარმონონდეს მაღალკვალიფიციური ქართული პროფესიონალი მსაჯი.

ყველაზე იმედმოცემი აღმოჩენა რონალდოს შეიდვა

ბრაზილიურ ფეხბურთში გამოჩნდა ახალი ვარსკვლავი – რობინიო, რომელიც ამავე ქვეყნის ჩემპიონატში „სანტოსის“ რიგებში თამაშობს. მას ბრწყინვალე დრიბლინგი და დახვეული ტექნიკა გააჩნია. მიუხედავად იმისა, რომ ბრაზილელი ვარსკვლავი მხოლოდ 20 წლისაა, მას უკვე აღარებენ გარინჩასა და ფეხბურთის მეფეს – პელეს.

რობინიომ სელექციონერთა ყურადღება მიიქცია სან პაულოს ბავშვთა გუნდში ბრწყინვალე თამაშით. თავიდანვე გამოირჩეოდა თანატოლებში მოეწონს ბრწყინვალე ხედვით, მიზანმიმართული პასით, დახვეული ტექნიკით და ა.შ. რობინიოს ბავშვობაში მშობლები ძალიან განიცდიდნენ, რომ მათი შვილი მთელ დღეებს სან პაულოს ქუჩებში ფეხბურთის თამაშში ატარებდა.

რობინიომ პირველი ოფიციალური მატჩი ჩაატარა 14 წლის ასაკში „სანტოსის“ რიგებში, სადაც მშვენიერი გოლი გაიტანა და მეფიის ყურადღება მიიპყრო. რობინიოს ტალანტზე ერთ-ერთი პირველი ილაპარაკა „სანტოსის“ მწვრთნელი, წარსულში სახელოვანი მეკარე, ემერსონ ლეაო. მან განაცხადა: „რობინიო მართლაც ექსტრაკლასის თამაშობს, ბრწყინვალე ტექნიკა და დრიბლინგი გააჩნია, მაგრამ მაინც ძალიან დიდი მუშაობა ესაჭიროება, რომ იმედები არ გაგვიცრუოს“. ხოლო რობინიომ ერთ-ერთ ბრაზილიურ გაზეთში მიცემულ ინტერვიუში თქვა: „ჯერ ძალიან ადრეა იმის თქმა, რომ მე ახალი პელე ვარ, რადგანაც ჯერ საუკეთესო ფორმისთვის არ მიმიღწევია“.

დღესდღეობით 20 წლის რობინიო “სანტოსის“ წევრად ფეხბურთელად ითვლება. სწორედ მან 2002 წლის დეკემბერში, ბრაზილიის ჩემპიონატის მეორე წრეში, გაამარჯვებინა „სანტოსს“ პრინციპულ მატჩში „კორინთიანსს“ წინააღმდეგ 3-2, რითაც გუნდს ბრაზილიის ჩემპიონის ტიტული მოპოვებინა (სამივე გოლი „კორინთიანსის“ კარში რობინიოს ანგარიშზეა). ამ თამაშის შემდეგ „სანტოსის“ ფანებმა მას „დრიბლინგის მეფე“ შეარქვეს. თვით პელემაც განუცხადა ჟურნალისტებს, რომ რობინიოს ძალიან თამაშის მასზე ლამაზი და მრავალ ფეროვანი ფეხბურთი.

2003 წელს ბრაზილიის ოცდაერთწლამდელთა ნაკრებმა ფიფას ახალგაზრდულ მსოფლიო ჩემპიონატში გაიმარჯვა, რაშიც უდიდესი წვლილი რობინიოს მიუძღვის, შარშანვე მან “სანტოსს“ კოპა ლიბერტადორესის თასი მოაპოვებინა.

რობინიოს შეძენით უამრავი ევროპული გრანდიო დაინტერესებული. “სანტოსი“ არ აპირებს 20 წლის ვუნდერკინდის გაშვებას. იგი რობინიოს 35 მილიონ დოლარად აფასებს, რაც დღესდღეობით წარმოუდგენლად დიდი თანხაა ევროპული კლუბებისათვის ფინანსური კრიზისის გათვალისწინებით. თავის შესაძლო ტრანსფერზე რობინიომ განაცხადა: „ჯერჯერობით ფეხბურთის თამაშია, ფული მეორეხარისხოვანია. ჩემი მიზანია წლეულს რაიმე მნიშვნელოვანი მოვიგო “სანტოსთან“ ერთად, აგრეთვე ბრაზილიის ნაკრების რიგებში მონაწილეობა მივიღო ათენში ოლიმპიურ თამაშებზე“.

სასიამოვნოა, როდესაც ახალგაზრდა ვარსკვლავისთვის ფული მეორეხარისხოვანია, მისი პოზიცია ნამდვილად მისაბაძი უნდა გახდეს სხვა ფეხბურთელებისთვის.

„ფიფა მაგაზინიდან“ თარგმნა ბრმა ჯულიჩიძემ.

საქართველოს ფეხბურთის ფედერაცია სამძიმარს უცხადებს სფუ-ს თანაშრომელს ბაქარ ჟორჟოლიანს ᲓᲘᲓᲘᲥᲘᲡ გარდაცვალების გამო.

გავშვთა ფეხბურთი

12 გუნდში უძლიერესი

საფეხბურთო კლუბ „მთვარის გლობუსის“ სტადიონი რამდენიმე წელიწადია არა მხოლოდ დოლტატების კერად იქცა ნორჩი ფეხბურთელებისათვის, არამედ სასპარეზოდაც. სადაც თანატოლები ზრნად ხვდებიან ერთმანეთს სხვადასხვა ტურნირებში. ამ დღეებში აქ 1990-91 წლებში დაბადებულ ყმაწვილთა 12 გუნდი ეკიბრძოლება ერთმანეთს. ტურნირი მიეძღვნა მწვრთნელ გია ალეშაშვილის ხსოვნას, რომელიც „მთვარის გლობუსში“ მუშაობდა.

ფინალურ მატჩში ერთმანეთის პარისპირ წარსდგნენ სპორტკლუბების „ბერჩუხას“ მწვრთნელი ალეკო ჩადუნელი) და „ლოკომოტივის“ (მწვრთნელი გია ქუშიაშვილი) გუნდები. შეხვედრა მოიგეს ნორჩმა რკინიგზელებმა 2-0 და მთავარ პრიზსაც ისინი დაეუფლნენ. „მთვარის გლობუსის“ ხელმძღვანელობამ დაამწყო პრიზები საუკეთესო ფეხბურთელებისათვის. აი, რეზულტიც: მკველი — ლაშა მაჭარაიანი, თავდამსმელი — შოთა ალხაზე (ორივე — „ბერჩუხა“). ნახევრმკველი — ლევან მაჭავარიანი, საუკეთესო ფეხბურთელი — ბექა ჯინჭარაძე (ორივე — „ლოკომოტივი“).

მარცხნიდან: I რიგში – შოთა ალხაზიშვილი, თემურ წულაია, ლევან ფირცხალავა, თორნიკე მახარაშვილი, გიგა გაბელია, ილია გურგენიძე, შალვა ალხაზიშვილი, ლევან მაჭავარიანი, ვანო ჭიაბერაული, დათო გოგოხურიშვილი, თორნიკე გელაშვილი; II რიგში – გიორგი მაისურაძე, ნიკა თურმანიძე, დათო ჭანტურია, გიორგი ემხვარი, გიორგი ყატაშვილი, მერაბ სანთვე, ბექა ჯინჭარაძე, გია ქუმსიაშვილი (მწვრთნელი), მიხეილ ჭოხონელიძე, სოსო ქინქლაძე, რომა კიკალეიშვილი.

საზღვარგარეთის ფეხბურთის ამბები

ჩემპიონთა ლიგა

ევროპის ჩემპიონთა ლიგის განმეორებითი მერვედფინალური მატჩები მოულოდნელობებით იყო აღსავსე. კონტინენტის ამ პრესტიჟულ ტურნირის ორი საფეხურთთო გრანდი — ტურინის „იუვენტუსი“ და „მანჩესტერ იუნაიტედი“ გამოეთხოვნენ.

ალეჯს ფერგიუსონის გუნდს პირველი მატჩი 1-2 ჭკნისა წაგებული და ერთი უპასუხო ბურთიც რომ გაეტანა გამვლირებით სამშინაო შეხვედრაში, მეთოხედფინალში გადიოდა. მანჩესტერელები მიზანთან ახლოს იყვნენ, მაგრამ.. მასპინძლები პირველ ტაიმში აქტიურობდნენ, მაგრამ „პორტუც“ ღალად თამაშობდა. შეა ტაიმში გოლის გატანა შეიძლო რუდუ ვან ნისტელროის, მაგრამ სტუმრთა გოლკიპერმა ვიტორ ბაიამ იფიქცია. ამ ეპიზოდს კიდევ რამდენჯერმე აშკარა გოლისგან გადაარჩინა კარი.

32-ე წუთზე გიგზი-ოჭი-სჭოულზის კომბინაცია, ამ უკანასკნელმა ზუსტი თავური დარტყმით დაასრულა. 1-0 ის ანგარიში იყო. მანჩესტერელებს რომ ხელს აძლევდათ და ცხადია, ისინი დამშვიდდნენ. პორტუგალიელებს კი დაასაჩრი ალარაფერი ჰქონდათ და თავგანწირულად თამაშობდნენ. 90-ე წუთზე მაკარტის მიერ დარტყმული ბერი პოვარმა მოიგერია, მაგრამ იქვე კოშტინიმ დაამატა — 1-ით ეს იყო შეყი ალეჯს. ფერგიუსონისა და მისი გუნდისათვის. მსაჭის მიერ დამატებულ ორიოდე წუთში მასპინძელი ვერაფერს გახდნენ და მსაჭის საფინალო სასტვენის შემდეგ უკეთას თასის მფლობელი „პორტუ“ მეოთხედფინალში გასელას ზეიმობდა.

„ამას არ ველოდი. ჩემმა მოთამაშეებმა უმძიმესი დარტყმა მიიღეს. მეოთხედფინალში გასვლას ნამდვილად იმსახურებდა „მანჩესტერ იუნაიტედი“. უბრალოდ, არ გაგიმართლა“ — განაცხადა მატჩის შემდეგ პრესკონფერენციაზე ინგლისური კლუბის მთავარმა მწვრთნელმა ალექს ფერგიუსონმა.

ეს კორუნას „დეპორტივოს“ ხელმძღვანელობამ კი ეალტერ პანდიანის ძველი ღონე დაუდგას: მისმა ერთადერთმა გოლმა „დეპორტივოს“ „დელი ალპაზე“ ისტორიაში პირველი გამარჯვება მოაპოვებინა. „იუვენტუსთან“ და მეოთხედფინალში გაიყვანა.

უნდა ითქვას, რომ „იუვენტუსს“ 6 წამყვანი მთამაშე ულიდა. უკვე მერვე წუთზე ტრავმა მიიღო დელ პიეროსაც და მასპინძლებს უკვე აშკარად გაუჭირდათ. მე-12 წუთზე პანდიანის ანგარიში გახსნა და ორი მატჩის ჯამში „დეპორტივო“ 2-0 დაწინაურდა. ეს იმას ნიშნავდა, რომ დარჩენილ 80 წუთში „ბებერ ქალბატონს“ სამი უკანასკნელი გოლი უნდა გაეტანა მეტოხეკრაში, რათა მეოთხედფინალში გასულიყო, მაგრამ... იტალიურმა გუნდმა ერთი გოლიც კი ვერ მოახერხა, მაინც ფაქიზინე ვერ ბრწყინავდა პაული ნედვედიც.

მატჩის შემდეგ ესპანელთა მთავარმა მწვრთნელმა ხავიერ ირურეტამ 1977 წელი გაიხსენა, როცა „იუვენტუსმა“ უეფას თასის გათამაშების ფინალში დაამარცხა „დეპორტივო“.

„ეს იყო რევანში მაშინდელი დამარცხებისათვის. ჩემმა ზეგიროებმა ახლოლუტურად ყველა დაუფება შეასრულეს. დარწმუნებული ვარ, „დეპორტივოს“ უფრო რთული ამოცანების გადაწყვეტა შეუძლია“, — განაცხადა ირურეტამ.

„რეალ სოსიედადმა“ ესპანეთი ვერ მოახერხა და განმეორებითი მატჩიც წააგო სტუმრად „ლიონთან“ — 0-1. ეს ერთადერთი გოლი შეხვდომის 77-ე წუთზე გუნდინიმ გაიტანა.

„ჩემპიონთა ლიგის მეოთხედფინალში გასულ ჭეთი მთავარი ამოცანა იყო და ამას მივაღწიეთ კიდეც, მაგრამ მოგითხ, ნუ დავიშვიდებთ თავს, — ეს პროგრამა მინიმუმად ჩათვალეთ. „ლიონს“ მეტის მიღწევა შეუძლია, — ეს დღეს ძალიან კარგად დაეინახეთ“, — განაცხადა „ლიონის“ მთავარმა მწვრთნელმა ლეონ გენიინიმ.

მანჩესტერი — პორტუ

ალი ლიონის გოლკიპერ გრეგორი კუპეტის ფეხბურთელ ლეგენდად ქცევაში ბევრი ეჭვობდა, მაგრამ ეს ეჭვები ფეხბურთის ყველა მოყვარულმა ამ ორი მატჩის შემდეგ ნამდვილად გაფანტა. ლიონის ეს ფეხბურთელი ნამდვილად ლეგენდაა. ის ფრანგული ფეხბურთის ისტორიაში ერთ-ერთი საუკეთესო გოლკიპერია. ის ფრანგული ფეხბურთის ისტორიაში ერთ-ერთი საუკეთესო გოლკიპერია. ის ფრანგული ფეხბურთის ისტორიაში ერთ-ერთი საუკეთესო გოლკიპერია.

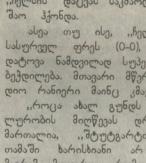

მიაღწიეს, მანამდე კი კუდინიონის და „ჩელსის“ დაცვას საკმაოდ ბევრი საშუალო ჰქონდა.

ასეა თუ ისე, „ჩელსიმ“ მიაღწია სასურველ ფინს (0-0), თუმცა, ვერ დატოვა ნამდვილად სუპერგუნდის შთაბეჭდილება. მთავარი მწვრთნელი კლაუდიო რანიერი მაინც ამაყობდა ლიდერთა ნაბიჯით.

„როცა ახალ გუნდს ჰქმნი, სტაბილურობის მიღწევას დრო სჭირდება. მართალია, „შტუტგარტთან“ საშინაო თამაში ხარისხიანი არ გამოგვიდა, მაგრამ მთავარია, რომ დასახულ მიზანს მივაღწიეთ, — მეოთხედფინალში გავედით“, — განაცხადა რანიერიმ. ფეხბურთის გუნდშემტკიცეები უდიდესი ინტერესით მოიცლიდნენ მატიდის „ლონასა“ და მიუხედავ „პაიერნის“ დამპრისპირებას. ცნობილია, რომ პირველი მატჩი ფრედ დასრულდა (1-1), რაც ესპანურ კლუბს კარგყულ უპირატესობას აძლევდა. ოლიგერ კანი კი ითმედებდა ბეკენშმტკიცეებს, პირველ მატჩში დაშვებულ შეცდომებს მაღრიდში გამოასწორებდა...

მართლაც, მაღრიდში ნამდვილი საფეხბურთო ომი გაჩაღდა. „პაიერნი“ შეპრანებით იბრძოდა, თუმცა, არც რონალდოს გარეშე მოთამაშე „რეალი“ ყველა ფეხბურთელკეფილი. სტუმრთა მძაფრ კონტრშეტევებს სამეფო კლუბის ეპიზოდური „ფეთქებები“ მოჰპებდა ხოლმე. 32-ე წუთზე „პაიერნის“ მცველებმა უმეოველყურეთ დატოვეს ბენდინ ზიდანი, რომელმაც ამით ისარგებლა და ხელსაყრელ პოზიციაზე მყოფმა ანგარიში გახსნა. დარჩენილ დროში გერმანელი კლუბი თავგანწირვით იბრძოდა, მაგრამ ანგარიშის გათანაბრება ვერ მოახერხა. უმძიმეს ბრძოლაში „რეალმა“ გაიმარჯვა 1-0 და შემდეგ ეტაპზე გავიდა.

ამ კალამს არც ამჯერად უთამაშია „მილანის“ შემდგენლობაში ჩეხური „სპარტას“ წინააღმდეგ. კარლო ანჩელოტის გუნდს ერთიორათიანი უპირატესობით უნდა მოეგო.

ანგარიში პირველი ტაიმის მიწურულს ფილიპო ინზაგის გახსნა. მეორე ტაიმი ახალი დაწყებული იყო, როცა ჩეხებმა შეძლეს ანგარიშის გათანაბრება, თუმცა, მალე ინტერი შეიჭრყვიმა კლუბ დაიწინაურა თავისი გუნდი. მან ერთხელაც გამოიჩინა თავი, ხოლო მატჩს საბოლოო წერტილი გატეხის გოლმა დაუკა — 4-1.

ჭარიელი გულშემატკივრების ინტერნეტ ფეხბურთელ რატინგებში ფეხბურთელებმა ვერ მოსკოვის „ლოკომოტივის“ შეხვედრა, რადგან რაინიზელთა რიგებში თამაშობენ მიხელ ბალეთა და მალხაზ ასათიანი. პირველი მატჩი მოსკოველებს 2-1 ჰკნეთით მოგებული და განმეორებითი შეხვედრა მინიმუმ ფრედ მაინც უნდა დაესრულებინა, მაგრამ 22-ე წუთზე „ლოკომოტივი“ დამპარცხებისათვის იყო განწირული — უეცნობისათვის მოცდენდან გაველილ ლოსკოვი და თანაც თერომეტრტრიანი დანიშნა ფრანგთა სასარგებლოდ არბიტრმა ბატისტემ. პრშმგილი ეერ გაიტანა და იქიდან მოყოლებული „ლოკომოტივი“ მხოლოდ დაცვაზე ზრუნავდა. მე-60 წუთზე პრშმ მაინც გაიტანა გოლი და „მონაკოს“ მეოთხედფინალის საგზური მოეტანა.

ლონდონის „არსენალმა“ განმეორებითი მატჩიც მოუგო „სელტას“ 2-0 ორივე გოლი ტიერი ანრის ანგარიშზეა.

გაგიკვირდებათ ტექნიკურ შედეგებს:

მილანი (იტალია) — სპარტა (ჩეხეთი) 4-1 (0-0)

მილანი: დიდა, კაფუ (ჯონსტაფერი, 88), მალდინი, შევჩენკო (რუი კოშტა, 86), გატუზო, ინზაგი (ტომასონი, 76), ნესტა, პირლო, კაკა ამბროზინი, პანკარო.

სპარტა: ბერკაუერი, სივარა, ლუბანტი, ჰეგრალი, ჟდენეკი (იენი, 57), პობორსკი, მიხალიკი (ლეტენაური, 71), კოვაში, ჰუბშმანი, იოსპნა, შტანიერი (პოლეიკი, 88).

გოლები: 1-0 ინზაგი (45+2), 1-1 იენი (59), 2-1, შევჩენკო (67, 79), 4-1 გატუზო (84.).

არსენალი (ინგლისი) — სელტა (სპანეთი) 2-0 (3-2)

არსენალი: ლემანი, კოული, ჟიური, პირესი (რეიესი, 70), ლენდგრეტი, ბერგკამპი (ფრე, 77), ლორენი, ანრი, დენ (ფრედერიკი 70), ფლამენი, ტერი.

სელტა: ყაყილეროო, ელსპაო, სილვინო (ლორენტიანი, 21), კასტეხი, მოსტეროა, გუტიერი ლოპესი (ფაბრი, 70), ხოსე ლუისიო, პინილია, ლუქინი (ფლანკე, 29), სტრიხოო, უბინა.

გოლები: 1-0 ანრი (14), 2-0 ანრი (34), გაბეგვები: ლორენტიანი (სელტა, 74).

მონაკო (საფრანგეთი) — ლოკომოტივი (რუსეთი) 1-0 (1-2)

მონაკო: რომა, ეფრა, იბარა, ბერნარდი, პრშმ (პლასიო, 90), მორიტეზი, (ციკონი, ადებაიორი (სისე, 77), რიტენი, როდრიგეზი, თედ

ლოკომოტივი: ოფინნიკოვი, ნიეგოროდოვი, იზმაილოვი, მამიონოვი, ლოსკოვი, ზაპშინინი, ეფრეევი, სენიოვი (ტერენტიევი, 65), ასათიანი, ბალეთა (პარშინ 67), ობინოსა.

გოლი: 1-0 პრშმ (60).

მე-19 წუთზე პრშმ ვერ გამოიყენა პენალტი.

გაბეგვები: ლოსკოვი (ლოკომოტივი, 22).

რეალი (ესპანეთი) — ბაიერნი (გერმანია) 1-0 (1-1)

რეალი: კასილიასი, მიჩელ სალგადო, ზიდანი, ივან ქერელა, რაული, ფიგუ გუტი, რაულ ბრავო, სოლარი (ჯამბიოსი, 90), ბეკჰემი, მეხია.

ბაიერნი: კანი, სპანიოლი (სალამპიჭინი, 67), ლეზარაზუ, კუფური, რ. კოვაში, დემიელსონი, მაკაი, ზე რობერტო, ბალაკი, პოსპო (სანტა კრუსი, 68), ჰარგრივსი (შვაინშტაიგერი, 46).

გოლი: 1-0 ზიდანი (32).

უეფენტუსი (იტალია) — დეპორტივო (ესპანეთი) 0-1 (0-1)

უეფენტუსი: ბუფონი, ტიტარანი, ფერარა, მონტერო, ლეგროტალე (ტრეზეგი 46) ტაკინარდი, ამოა, კამორანეზი (ტრეზეგი, 70) ნედვედი, დელ პიერო (მაკუალი, 8), და ვიო.

დეპორტივო: მოლინა, სკალონი, ანდრადე, ნაიბანტი, კაპდევილა, მაურო სილვა, სერხიო, ვიტორიო, ლუკა (ფრანი, 62), ვალერიანი (დუშერი, 77), პანდიანი (დიეგო ტრისტანი, 82).

გოლი: 0-1 პანდიანი (12).

რუდი ფიოლერი: „გერმანიის ნაკრები ფავორიტი არ არის“

ამას წინათ გერმანული ფეხბურთის ლეგენდამ ფრანც ბეკენბაუერმა განაცხადა, რომ მოხარულია იმ ტენდენციის, რომლის მიხედვითაც, ბოლო პერიოდში საერთაშორისო არენაზე საკლუბო დონეზე წარუმატებლობის ფონზე, გერმანიის ფეხბურთელთა ნაკრები არ თვლება ევროპის 2004 წლის ჩემპიონატის ფინალური ეტაპის ფავორიტად. ამ აზრს იზიარებს გერმანელთა მთავარი მწვრთნელი რუდი ფიოლერი.

— მიუხედავად იმისა, რომ შესარჩევი ეტაპი დამკვიდრებულად გვიარეთ, მაინც ვთქვი, რომ ევრო-2004-ის ფავორიტები სარანგეთის, იტალიისა და პორტუგალიის გუნდები არიან.

● **ფიფას რეიტინგში გერმანიის ნაკრები მე-12 ადგილზეა. გამოდის, რომ იგი საშუალო დონის გუნდად იქცა?**

— რა შეიძავთი გვჭონდა მაშინ, როცა მეოთხე ადგილზე ვიმყოფებოდით. ჩვენთვის ფიფას რეიტინგს არავითარი მნიშვნელობა არ აქვს. ის არალოგიკური პრინციპით არის შედგენილი.

● **ინდივიდუალი მონაცემების მიხედვითაც შეიძენილ რეიტინგებში გერმანელმა ფეხბურთელებმა დაკარგეს პოზიციები. ასე მაგალითად, ოლივერ კანი 2002 წლიდან შედარებით მეორე ადგილიდან ძველთან დაეშვა 11 ხაფეხურით (!) და ახლა მე-13-ეა. მეშვიდეზან მეოთხმეტე ხაფეხურზე გადაინაცვლა მიხაელ ბალაკმა...**

— 2002 წელს ორივე მათგანმა წარმატებით იასპარეზა მსოფლიო ჩემპიონატზე. გარდა ამისა, მიხაელ ბალაკმა დამატებით დივიდენდი მიიღო იქიდანაც, რომ მისი გუნდი — ლევერკუზენის „ბაიერი“ ჩემპიონთა ლიგის ფინალში გავიდა. ასეთი წარმატებები 2003 წელს ალარ ყოფილა, რის გამოც მათი პოპულარობა შედარებით დაეცა.

● **შესაძლეა ცოცხალ დროს, გერმანიიდან თუ არა პრესის ზეწოლას?**

— ყოველთვის ჩვენან ყველა ელოდა, ევროპის ჩემპიონატის ფინალური ეტაპიზე გასელას ყოველგვარი ფულიო-ოფებიის გარეშე. ჩვენ, მიუხედავად იმისა, რომ ჭგუფში საკმაოდ ძლიერი კონკურენცია გაგვიწია, მაინც შევძელით პირველი ადგილის დაკავება.

● **ერთ-ერთმა თქვენმა შეგირდმა დაისვლერმა დაკავსულობის ვერ გაუძლო და დეპრესიაში ჩავარდა. თუ გაქვთ შეშფოთებული რაიმე გეგმა, რომ მსგავსი შემთხვევა აღარ განმეორდეს?**

— მომხდარს ბოლომდე სჩირდება გაანალიზება. არის იდეა ნაკრების ფსიქოლოგი ავიყვანოთ.

● **რა იყო თქვენთვის დიდი შეხანიშნავი გახდა წელს?**

— ის, რომ ნაკრებში გამოჩნდნენ ახალგაზრდა პერსპექტიული ფეხბურთელები, რომლებიც წამყვანი ფიგურები გახდნენ თავიანთ კლუბებში. და რაც მთავარია, გასული წელი გერმანიის ნაკრებისათვის, როგორც უკვე აღვნიშნეთ, წარმატებული გამოდგა.

● **ჰერსპექტიულ ფეხბურთელებში, ალბათ, ჰქნელს და ყურანის გელაზნოვთან...**

— არა მხოლოდ მათ. შემიძლია გამოვყო პაულ ფრაიერი, ტობიას რაუ და სხვები.

● **მსოფლიოს 2002 წლის ჩემპიონატის შემდეგ გერმანიის ნაკრებს არსებობლური თამაშით დასჩემდა... თუ აპირებთ ამ ნაკლის აღმოფხვრას ევროპის ჩემპიონატისთვის და რა მეთოდით?**

— არასტაბილური თამაშის მიზეზი ფეხბურთლთა ტრავმებია. ამის გამო, გუნდს ხშირად წამყვანი მოთამაშეების გარეშე უწევდა თამაში 2003 წელს, რამაც გამოიწვია ზოგიერთი არაგდამყოფილებელი შედეგი.

● **ევროპის ჩემპიონატზე ვისი გეიმედებათ?**

— დიდი ჰამპინსი და ტორსტენ ფრინგსის. ავრეთვე იენს ნოვოტნის, რომელიც მალე ჩვენც ფორმაში ჩადგება.

● **გერმანიის ნაკრებისთვის ერთგვარ მძიმე დანაკლისს წარმოადგენს ტრავმირებული კრისტოფ მეტცელდერი...**

— ორი ოპერაციის გადატანის შემდეგ, ჩამოკმენტოელებისთვის მეტცელდერს გარკვეული დრო ესაჭიროება. თუ მან ევროპის ჩემპიონატამდე შეძლო მწყობრში ჩადგომა, ბეგნეირი კაცი ვიქნები.

ბაერი ნევილი: „ევროსოლს დავპირებივეთ „პორტუგსთან“ ბარცხს“

„მანჩესტერ იუნაიტედის“ მცველმა გარი ნევილმა „სინისათვის“ მიცემულ ინტერვიუში განაცხადა, რომ ჩემპიონთა ლიგის მეოთხედფინალში „პორტუსთან“ წარუმატებლობა დიდხანს ემახსოვრებათ მას და მის თანაგუნდელებს.

„ყველაფერი უეცრად და მოულოდნელად მოხდა. რას ვიზამთ? — ეს ფეხბურთია. ეს ჩვენი ბრალია, რადგან არ ვიითამაშეთ ის ფეხბურთი „პორტუსთან“, როგორც შეგვიძლია“ — ამბობს ნევილი.

დიუბარი „ბირმინგემიდან“ წავიდა

ფრანგმა ფორვარდმა კრისტოფ დიუბარიმ დატოვა ინგლისური კლუბი „ბირმინგემი“. ბი-ბი-სისათვის მიცემულ ინტერვიუში ფეხბურთელმა განაცხადა, რომ ასეთი ნაბიჯი პირადი მიზეზებით არის გამოწვეული.

რეალი — ბაიერნი

მანჩესტერი (ინგლისი) — პორტუ (პორტუგალია) 1-1 (1-2)

მანჩესტერი: ჰოვარდი, გ. ნევილი, ბრაუნი, ფ. ნევილი, ო'ში, ფლეტჩერი (კრისტიანსენ რონალდო, 75,სოლსკიაერი, 83), ბატი, ჯუმბა-ჯუმბა (სია, 46), სჭოულზი, გიგზი, ვან ნისტელროი.

პორტუ: ვიტორ ბაია, ფორგე კოშტა (ბეკრო ემბანეტე, 37), კარვალიუ, პაულო ფერეირა, ალბერტუ (ინაკაფისანა, 61), მაინუ, კოშტინია, ნუნე ვალენტე, ალენიჩეი (რიკარდო ფერნანდესი, 81), დეკუ, მაკკარტი.

გოლები: 1-0 სჭოულზი (32), 1-1 კოშტინია (90).

ლიონი (საფრანგეთი) — სოსიედადი (ესპანეთი) 1-0 (1-0)

ლიონი: კუპე (ვერკუტერი, 16), დეფლანდრი, ედმილსონი, ესიენი, დიარა, მაღედა, ჟენინიო, მიტელერი, ტორასიო (ბერტოლი, 87), გოვუ ლუნდელა (ლლერი, 83).

სოსიედადი: ალბერტო, ჩაბი ალონსო, შურერი (დე პაულა, 85), ხატრეგი, იატორი, არანბარენე (ნიპპომი, 60), ალკისა, პიტილონი, გაბალოსტო (დე პედრო, 60), კარპანო, კოვარუვიო.

გოლი: 1-0 ჟენინიო (77).

ჩელსი (ინგლისი) — შტუტგარტი (გერმანია) 0-0 (1-0)

ჩელსი: კუდინიონი, ჯონსონი (დესაი, 31), ტერი, ბალა, ბრაჯი, პარკერი (ჯერენი, 61), მაკელეუე, ლემპარდი, დოფი (შუტე, 82), გრონკიაერი, კრესპო.

შტუტგარტი: პიოდებრანდეი, პინკული (გომესი, 81), ჟიგოროვიჩი, ფერნანდეი მორა, ბორდონსი, სოლდო, მაისერი (ტიფერი, 63), გლეხი, ლომი, კაკაუ (ვაბინი, 40), კურანი.

NBA

ტრეისი მაკგრედიმ საკლუბო რეკორდი დაამყარა

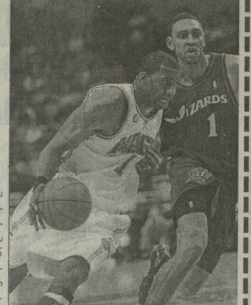

ნბა-ს რეგულარული ჩემპიონატის მორიგ ტურში ზაზა ფაჭულიას „ორლანდოს" 108:99 დაამარცხა „ვაშინგტონი". ეს იყო მასპინძლთა ლიდერის ტრეისი მაკგრედიის ბენეფისი — მან საკლუბო რეკორდი დაამყარა — მოგვროვა 62 ქულა, ეს ერთი ქულით მეტია შაკილ ონილის მიღწევაზე. რომელიც 2000 წელს დაფიქსირდა. ნბა-ს ისტორიაში კი ამხოლუტური რეკორდი 71 ქულაა, რომელიც „სან ანტონიოს" მოთამაშემ დევიდ რობინსონმა 1994 წელს დაამყარა.

ვლადიმერ სტეფანოვის „პორტლენდმა" საკუთარ მოედანზე სძლია „მინნესოტას" ანგარიშით 92:76. ერთი ქულის სხვაობით დამარცხდა ნიკოლოზ ცქიტიშვილის „დენვერი" (98:97). ამჯერად სტუმრად „ნიუ ჯერსისთან". **სხვა შეხვედრები:** „ბოსტონი" — „ლეიკერსი" 109:117, „ტორონტო" — „ალიუნქები" 92:106, „დეტროიტი" — „ჩიკაგო" 98:65, „ნიუ ორლეანი" — „მაიამი" 95:84, „მილუოკი" — „ატლანტა" 94:80, „სან ანტონიო" — „ალპირსი" 108–90, „იუტა" — „გოლდენ სტეიტი" 91:77.

გუსმაშვილ კუერტენმა უარი განაცხადა დღვისის თასზე თამაშზე

სამმა ბრაზილიელმა ჩოგბურთელმა, მათ შორის გუსტავო კუერტენმა უარი განაცხადეს თავიანთ კანდიდატურების ეროსების დაცვაზე დევისის თასის გათამაშებაში. გადადგა გუნდის კაპიტანი ჟეიმს ონსისიც.

ჩოგბურთელთა ბოიკოტის მიზეზი ბრაზილიის ჩოგბურთის ასოციაციის პრეზიდენტის ნელსონ ნასტატის ბოლოდროინდელი პოლიტიკაა.

„მოთამაშეებმა გადაწყვიტეს, რომ ბოიკოტი ერთადერთი სწორი ნაბიჯია არსებულ სიტუაციაში და აქედან გამომდინარე მეც კუერტიდები მათ," — განაცხადა ნასტასმა.

14 წლის უნდერგრაუნდი რუსეთმოვან

14 წლის რუსმა ჩოგბურთელმა აღსია კლებნოვამ ინდიანა-უელსის ჩოგბურთო ტურნირის მეორე წრეც წარმატებით დაძლია. მან ხორვატი ვლენა კოსტანიჩ დაამარცხა 2:6, 6:0, 7:5.

აქვე გეტყვით, რომ ტურნირის სარჩო ფონდი 2,1 მილიონი დოლარია.

პიუიტი: ჩოგბურთში დოპინგის პრობლემა არსებობს

მსოფლიოს ყოფილმა პირველმა ჩოგბანმა ავსტრალიელმა ლეტონ ჰიუიტმა 30-ბი-ხასთვის მიცემულ ინტერვიუში განაცხადა, რომ მხარს უჭერს აბკ-ს დამოუკიდებელი ანტიდოპინგო კომისიის გადაწყვეტილებას, რომლის თანახმადაც გუშინწინ დოპინგის ხმარების ბრალდება მოუხსნა ბრიტანელ გრეგ რუსედის. „მოხარული ვარ, რომ რუსედი გაამართლეს, თუმცა ისიც უნდა თქვას, რომ ჩოგბურთში მართლაც არსებობს დოპინგის პრობლემა. ის კი ვიცი, რომ მე 100 პროცენტით სუფთა ვარ. თუმცა, ზოგიერთი მატჩის დროს მაქსიმალიზე: ჩემი მეტოქეები მაუხუთ ხელში უფრო ძლიერად თამაშობენ, ვიდრე პირველში. უნდა გაარკვეს, რატომ ხდება ასე", – განაცხადა ჰიუიტმა. მისი თქმით, გასულ წელს, 16-ჯერ გაიარა დოპინგ-ტესტი. თუმცა არანაირი აკრძალული პრეპარატის კვალი მის ორგანიზმში არ აღმოუჩენიათ.

მსოფლიო რეკორდსმენმა სპორტული კარიერა დაასრულა

შვედი მოცურავე ემა ოჯელსტრემი, რომელმაც 50 მეტრიან დისტანციაზე ბარიერის სტილით ცურვაში მსოფლიო რეკორდი დაამყარა (29,96 წმ), დიდი სპორტიდან მიდის.

საქმე ის არის, რომ ოჯელსტრემი უკანასკნელი რვა წლის განმავლობაში ავადმყოფობდა. სპორტიდან წასვლის მიზეზად მან ენდოკრინული სისტემის დისფუნქცია დაასახელა.

„ადარ შემწევს ძალა, რომ მაღალი სპორტული მიზნებისათვის ვიბრძოლო. ახლა ჩემი მთავარი ამოცანა ავადმყოფობის დამარცხებაა". შეგახსენებთ, რომ ამ მოცურავემ სამი ოქროს მედალი მოიპოვა მსოფლიოს 2002 წლის ჩემპიონატზე. შვედეთის ცურვის ფედერაციის ხელმძღვანელობის განცხადებით, ოჯელსტრემის სპორტიდან წასვლა უმძიმესი დარტმაა ქვეყნისათვის ოლიმპიური თამაშების წინ, – ოჯელსტრემი ხომ ოქროს მედლის ერთ-ერთი რეალური კანდიდატი იყო...

შეხვედრები პროფესიულ რინგზე

მიმდინარე თვეში ბევრი საინტერესო ორთაბრძოლა იმართება პროფესიონალ მოკრივეებს შორის. გაგაცნობთ შეხვედრების გარჩევს.

13 მარტი. კოპენჰაგენში ვბა-ს ვერსიით მსოფლიო ჩემპიონი 53,5 კგ წონით კატეგორიაში დანიელ ჯონ ბრედლი პირველად დაიცავს თავის ტიტულს ახალგაზრდა იაპონელ მოკრივესთან ნობუაკი ნაკასთან.

20 მარტს, ლიონში ხილვიო ბრანკო, რომელიც ვბა-ს ვერსიით მსოფლიო ჩემპიონია 79,4 კგ წონით კატეგორიაში ფრანგ პრეტენდენტ ფაბრის ტიოზოს შეხვდება. საინტერესოა, რომ ეს უკანასკნელი ამავე ვერსიით მსოფლიო ჩემპიონი იყო 86 კგ-მდე წონით კატეგორიაში.

იმავე დღეს, ლონდონში შეხვდება ორთაბრძოლა ბრიტანელი ოდლი 3 არასონსა და პოლანდიელ რინეც 3 ერისიასის შორის. პირველს ბრწყინვალე სპორტული მონაცემები აქვს და მას სპეციალისტები გამარჯვებას უწინასწარმეტყველებენ ნაკლებად ცნობილ პერსონასთან ბრძოლაში.

27 მარტს, გერმანიის ქალაქ მაგდებურგში, 76,2 კგ-მდე წონიანთა შორის მსოფლიო ჩემპიონის ვბა-ს და იბფ-ს ვერსიით, ბრიტანელი რობინ როდს დამარცხების შემდეგ გერმანელი მოკრივე სვენ ოტკა შეხვდება ბრძოლაში.

და ბოლოს, 27 მარტს, მეხიკოში, ლეგენდარული ხულიო სესარ ჩავესი, რომელიც ამჟამად 41 წლისაა, შეებრძოლება 42 წლის ფრენკ რენდელს.

კიდევ ერთი ინფორმაცია. ხელგანაქმულმა ევანდერ ჰოლიფილდმა გადაწყვიტა, კვლავ დაუბრუნდეს პროფესიულ რინგს. შეგახსენებთ, რომ ეს ის ჰოლიფილდია, რომელსაც მაიკ ტაისონმა ბრძოლისას ყური მოაჭამა.

მნიშვნელოვანი სპორტული გადაცემები

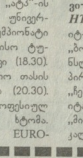

12 მარტი, პარასკევი

საქართველოს ტელევიზია. მე-9 არხი. „ჯარიული ფეხბურთი" (14.50). **იმედი.** „ფუტფეტი" (13.30). ***HTB plus futbol.*** ჩემპიონთა ლიგა. მერსედეს-ბენცის სპასასეხი მატჩი. „მილანი" — ჩეხეთის „სპარტა" (13.20). ჩემპიონთა ლიგის მეოთხედფინალებია და ნახევარფინალის მატჩების წილისყრა პირადაპირ ტრანსლაცია ზვიკარიიდან (15.25). „ფეიტბოლ მენეჯიალი" (15.50). ჩემპიონთა ლიგის მერსედეს-ბენცის მატჩების მიმოხილვა (17.05). „გალატასარაი ცარის პიტპარაში" (18.50), ესპანეთის (23.20), იტალიის (0.15), გერმანიის (1.10) ჩემპიონატების მატჩების მიმოხილვა. კალათბურთი. ნბა. ჩემპიონის მატჩის პირადაპირი ტრანსლაცია (5.30). „დიდი მატჩები" — 2003 წ. (8.00). ***HTB plus sport.*** „ატპ"-ის საშოგადოო მიმოხილვა (11.40). უნივერსალური პრიზი. ევროპის ჩემპიონატი (14.30). ბადმინტონი. სალომაროსის ტურნირი (16.45). ტაილანდური კრივი (18.30). საბოლოო მატჩი. მსოფლიო თასის ეტაპი. ჭიდაობა. სარინტი (20.30). „ნოკაუტი". ტენდენციური პროფესიული კრივიდან (0.30). ტრანსპლანტირებულ ხერხემალზე ხტომა. მსოფლიო თასის ეტაპი (1.15). EUROSPORT. რაღა. მსოფლიო ჩემპიონატი (11.30). ფეხბურთი. უეფას თასი (12.00, 13.00, 14.00, 15.00, 15.30, 16.30, 17.30). ჩემპიონთა ლიგის შეხვედრები. რალი. მსოფლიო ჩემპიონატი (1.30). ფეხბურთი. ჩემპიონთა ლიგა. უეფა-ტიდი (22.15, 23.15, 0.15, 2.45). ევროსპორტის ახალი ამბები (2.30, 4.15).

13 მარტი, შაბათი

საქართველოს ტელევიზია. იმედი. კალათბურთი. ევროლიგის ასოციაციის (15.15). ფეხბურთი. იტალიის ჩემპიონატი. პირადაპირი ტრანსლაცია. პირველი ტაიმი — 22.30, მეორე 0.30. **მზე.** ფეხბურთი. მიმოხილვა (12.00). პრემიერლიგა. „ბლეკბერნი" — „არსენალი" (19.00). **რუსთავი-2** ჩემპიონთა ლიგის მიმოხილვა (18.20). ***HTB plus futbol.*** ჩემპიონთა ლიგის 3 იტალიური. ესპანეთის ჩემპიონატი. „ბოლტონი" — „ჩელსი". პირადაპირი ტრანსლაცია (16.25). გერმანიის ჩემპიონატი. პირადაპირი ტრანსლაცია (18.25, 20.45). „ჩემპიონთა ლიგის ჟურნალი" (22.30). იტალიის ჩემპიონატი, „იუვენტუსი" — „ვილანი". პირადაპირი ტრანსლაცია (23.25). კალათბურთი. ნბა-ს მატჩის პირადაპირი ტრანსლაცია (4.00). ლეგენდები — ბობ პეტიტი (7.00). „დიდი მატჩები" — 2003 წ. პირველი რაუნდი (8.00). ***HTB plus sport.*** „ნოკაუტი". ტელეგენერალი პროფესიული კრივზე (12.20). კალათბურთი. ნბა-ს ჩემპიონის მატჩი (14.20). სამთო-სათხილამურო სპორტი. მსოფლიო თასის ფინალები. მსოფლიო თასი. ქალები. სლალომი (18.30). ვიდეო. გიგანტური სლალომი (20.15). ჰოკეი. ნხლ-ის ჩემპიონატის მატჩის პირადაპირი ტრანსლაცია (0.00). კრივი. პროფესიონალები. ბრძოლა მსოფლიო ჩემპიონის სახელისათვის. შ. მოსლი — ვ. რატი. ჯეი მესი — ვ. ჟირაუი. პირადაპირი ტრანსლაცია (6.30). EUROSPORT. რალი. მსოფლიო ჩემპიონატი (11.30). ზამთრის სპორტის სახეობები. მსოფლიო თასი (12.00, 13.00, 14.00, 15.30, 16.30, 17.30, 18.30). ფეხბურთი. ჩემპიონთა ლიგა. უეფა-ტიდი (20.30). უეფას თასი (22.00). კრივი. პროფესიონალები (23.30). ევროსპორტის ახალი ამბები (2.30, 5.00). საბრძოლო ხელოვნება (2.45).

14 მარტი, კვირა

საქართველოს ტელევიზია. მე-9 არხი. „მსოფლიო ფეხბურთია" (20.00). **იმედი.** სპორტული პროგრამა „ასი" (18.00). **მზე.** ფეხბურთი. პრემიერ-ლიგა: „ბლეკბერნი სიტი" — „ბლეკბერნი იუნაიტედი" (18.00). ***HTB plus futbol.*** გერმანიის ჩემპიონატი (11.00, 22.00). ესპანეთის ჩემპიონატი (13.15). „ჩემპიონთა ლიგის ჟურნალი" (15.00). „ევროფეხბურთი" (15.25). პოლანდიის ჩემპიონატი. მსჯ — „ფეიენოორდი". პირადაპირი ტრანსლაცია (15.55). ინგლისის ჩემპიონატი. „მანჩესტერ სიტი" — „მანჩესტერ იუნაიტედი" (17.55 პირდაპირი ტრანსლაცია). პორტუგალიის ჩემპიონატი. „პორტუ" — „ბოავიშტა". პირდაპირი ტრანსლაცია (22.55). უკრაინის ჩემპიონატი. „დინამო" — „ტავრია" (2.05). კალათბურთი. ნბა. „დიდი მატჩები" — 2003 წ. „ინდიანა პაკერსი" — „ბოსტონ სელტიკსი" (4.30, მე-5 შეხვედრა). „დენვერი" — „იუტა ჯაზი". პირადაპირი ტრანსლაცია (7.00). ***HTB plus sport.*** პროფესიული კრივი. ბრძოლა მსოფლიო ჩემპიონის სახელისათვის. შ. მოზლი — ვ. რაიტი; ჯ. მესი — ვ. ჟირაუი (11.20). სპორტული ტანვარჯიში. მსოფლიო თასის ეტაპი. პირადაპირი ტრანსლაცია (13.15, 17.15). სამთო-სათხილამურო სპორტი. მსოფლიო თასი. ქალები, ფინალი (23.00, გიგანტური სლალომი) ტრასმლინიდან ხტომა (1.00). EUROSPORT. რალი. მსოფლიო ჩემპიონატი (11.30). ზამთრის სპორტის სახეობები. მსოფლიო თასი (12.00, 13.00, 14.00, 14.45, 15.30, 16.30, 18.30, 20.30). საბრძოლო ხელოვნება. მებრძოლთა კლუბი (21.30). ნოკაუტი. „ატპ"-ს ტურნირი (1.00). რალი. მსოფლიო ჩემპიონატი (2.30). ევროსპორტის ახალი ამბები (3.00, 4.15).

კრიპტოგრამა №20

თამაშულად: 3. სპორტული ასპარეზობის თამაშობრივი ნაწილი. 8. ოლიმპიური თამაშების მასპინძელი (1936) ქალაქი, 10. ვლოსიპედისტთა ასპარეზობის შესაკრები პროგრამა, 11. ვეტერანი რუსი ჰოკეისტი, 13. საფრანგეთის საფეხბურთო კლუბი, 15. ერთ-ერთი ბანლაგება რაგბში, 16. ცნობილი ლიბერიელი ფეხბურთელი, 18. ძიუდოისტის ჩოხა, 20. „ბოჭოსის" ფეხბურთელი, 21. საქართველოდან წასული და საფრანგეთში თოთამაშე ფრენბურთელი ქალი, 22. ცნობილი ვეტერანი ბრაზილიელი ფეხბურთელი, 23. შუშაკის სახელი, 24. სამხრეთამერიკელი ფეხბურთელი 1998 წლის მსოფლიოს ჩემპიონატის მონაწილე, 25 პროფესიონალი მოკრივე, რიდიკ ..., 26. ესპანეთის პრიმერადივიზიონის გუნდი.

შვეულად: 1. ფრენბურზე მოსარიალე მსუბუქი ნავი, 2. სპორტსმენის, მსახიობის შემცველი, 3. კრივის სარბიელი, 4. მსუბუქი მანქანების მწარმოებელი ფირმა, 5. ცნობილი საბჭოთა ძალოსანი ეს.ტრნეთიდან, 6. ცნობილი კორეელი ფეხბურთელი, 9. წარსულში მძიმეწონოსანი თბილისელი მოკრივე, 12. ილეთი ქართველ ჭიდაობაში, 14. ცნობილი ნიგერიელი ფეხბურთელი, 17. ძალოსნობაში ორკეიდის სახეობა, 19. ზამთრის ოლიმპიური თამაშების მასპინძელი (1952), 22. ნორვეგიის საფეხბურთო ნაკრების მთამაშე

მოამზადა ნოდარ ჯაბუაძემ

№19 კროსვორდის პასუხები

თამაშულად: 1. კისტული, 7. ლიდერი, 8. კორტი, 9. ბა, 10. დემმი, 14. „ტრეა", 15. „ულმი", 16. ვილნეკი, 19. რიჭმა, 20. რბოლა, 23. „ალანია", 24. ფრე, 25. ალეშანდრია, 26. „ოში".

შვეულად: 2. სუბა, 3. უნი, 4. ილიე, 5. გეიმი, 6. სტატი, 8. „ატლეტი", 11. „ზალც", 12 იაშვილი, 13. ტუაჭე, 17. ირინი, 18. ბარტეზი, 21. ბროლი, 22. „დანდი", 23. „ირაე".

საჭადრაკო პრობანა

ოთარ მამულაშვილი
(1987წ.)

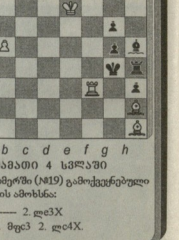

შამათი 4 სვლაში

წინა ნომერში (№19) გამოქვეყნებული ამოცანის ამოხსნა:

1. ვა2! —— 2. ლე3X

1. ..... მფე3 2. ლე4X.

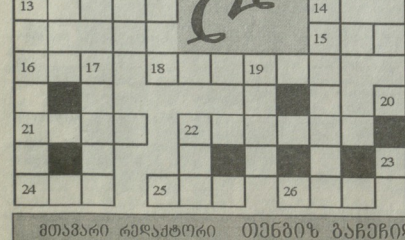

მთავარი რედაქტორი თენგიზ გაჩეჩილაძე

თბილისი, 380008, მ. კოსტავას 14. ტელ. 99-56-14, 899 55 48 97. ინდექსი 66435 INDEX. ელექტრონული ფოსტა: gazeti-lelo@nm.ru