ეროვნული ბიბლიოთეკა

ბაზების ელექტრონული ვერსია ინტერნეტში:
http://www.opentext.org.ge/lelo

ლელო

№ 11
(11 773)

10 – 12 თებერვალი, 2004 წ. ფასი 40 თ.

გამოდის 1934 წლის 13 აპრილიდან

ნომერშია:

- SOS! სპორტული ბაზები „ზეზეულად კვდებიან“
- ინსპექტორებად ინვევენ
- მწვრთნელის ძიება გრაკელდება
- ბორის სიჭინავა...
- ფეხბურთი ეგვიპტეში ჩასახა?!
- სპარიზი ფონდი საიდუმლოა
- საჭადრაკო ამოცანა. ქროსვორდი

გამოსათხოვარი

სულ ახლახან თავად იყო თავზარდაცემული უახლოესი მეგობრის და თანაგუნდელის, ლეგენდარული კალათბურთელის ზურაბ საკანდელიძის ამქვეყნიდან უდროოდ წასვლის გამო. ახლა თავად მისმა გაოდაცვალებამ დაგვაცა თავზარი. მარადისობაში უცაბრი სიკვდილით გადავიდა ქართული და არა მხოლოდ ქართული კალათბურთის კიდევ ერთი ლეგენდა – მიხეილ ქორქია.

აუწყავია ეს დანაკლისი. ალბათ ყველას გეგონოს იმის დაჯერება, რომ ჯერ კიდევ სრულიად ახალგაზრდა კაცს, ასე მოულოდნელად მოუსწრაფა სიცოცხლე სიკვდილმა. ის ხომ ჯერ მხოლოდ 55 წლისა იყო. უმძიმესი ტრაგედიაა ერთა ერთმანეთის მიყოლებით დაკარგოს ორი ოლიმპიური ჩემპიონი – კალათბურთის ორი ლეგენდა. ჯერ ზურაბ საკანდელიძე, ახლა მიხეილ ქორქია – ქართული კალათბურთის ორი სიამაყე, სულ რადაც ორ კვირაში გამოგვეცალა ხელიდან. ვინ იცის, იქნებ მეგობრის უდროოდ დაღუპვამ გაბზარა მეგობრის გული. ისინი ერთად ზეიმობდნენ გამარჯვებებს, გვაზეიმებდნენ ჩვენც. ახლა კი გლოვაც ისე გადავება ერთმანეთს, როგორც მათი წარმატებები მსოფლიო საკალათბურთო სარბიელზე.

როგორც ზურაბმა, მიხეილმაც ქუთაისში გადადგა პირველი სპორტული ნაბიჯები, კალათბურთის ჯადოქარი მწვრთნელის, სულმნათ სულეიო თორთლაძის ხელმძღვანელობით. მერე იყო თბილისის „დინამო“ და მსოფლიო საკალათბურთო სამყაროსაკენ მიმავალი, ბრწყინვალებით განსხვავებული დიდი საკალათბურთო გზა. იყო დაფნის გვირგვინები, დიდი სპორტიდან წასვლის შემდეგ ტკბილ-მწარე ცხოვრება და ბოლოს, ამ ორი ბუმბერაზი სპორტსმენის საწუთროდან ნაადრევად გაცალთ გამოწვეული საყოველთაო ტკივილი და გლოვა.

ჯერ ზურაბ საკანდელიძე, ახლა მიხეილ ქორქია გავაცილეთ უკანასკნელ გზაზე, მაგრამ სიცოცხლე ამით არ დასრულდება. ოლიმპიური ჩემპიონება ხომ უკვდავნი არიან. მიხეილ ქორქიას დკაწლს არასოდეს დაივიწყებს მადლიერი ქართველი ერი.

ირაკლი მემანარაშვილი,
საქართველოს სპორტის სახელმწიფო დეპარტამენტის თავმჯდომარე.

* * *

შეიქმნა მიხეილ ქორქიას დამკრძალავი სახელმწიფო კომისია. გამოსვენება ხუთშაბათს, სპორტის სასახლიდან, 15 საათზე.

საქართველოს სპორტის სახელმწიფო დეპარტამენტი ღრმა მწუხარებით იუწყება, რომ 55 წლისა მოულოდნელად გარდაიცვალა ლეგენდარული კალათბურთელი, ოლიმპიური თამაშების ჩემპიონი, ევროპის ჩემპიონი და ორგზის მეორე პრიზიორი, სხვ კავშირის ჩემპიონი, XX საუკუნის ერთ-ერთი საუკეთესო ქართველი სპორტსმენი, ვახტანგ გორგასლის II ხარისხის ორდენის და ღირსების ორდენის კავალერი

მიხეილ ქორქია

და სამძიმარს უცხადებს ოჯახს, საქართველოს საკალათბურთო სამყაროს, სახოგადოებრიობას.

მილოცვა

თამაზ მდინარაძეს

ბატონო თამაზ,

მაქვს პატივი საქართველოს სპორტული სახოგადოებრიობისა და პირადად ჩემი სახელით მოგილოცოთ დაბადების დღე. თქვენი ცხოვრების განვლილი 55 წელიწადიდან ოთხი ათეული წელი ქართული სპორტის სამსახურში გაატარეთ ჯერ როგორც სპორტსმენმა, შემდეგ როგორც სპორტის მუშაკმა.. მე ვიტყოდი, თვალსაჩინო მუშაკმა.

დამოუკიდებლობის მოპოვების დღიდანვე თქვენ სათავეში უეცულად ზედგახარ საქართველოს მძღოლობის ეროვნულ ფედერაციას და ეს ფაქტი ბევრის მეტველია. თქვენ ყველაფერი გაიკეთეთ, რომ ქვეყნისათვის ეროვნული წლების გადაგვრჩინით ჩვენს ქვეყანაში უმიდიერესი ტრადიციების სპორტის სახეობა – მძღოლობა. თქვენ ერთ-ერთმა პირველმა აჩვენეთ საერთაშორისო ფედერაციასთან სამშინაო თანამშრომლობისა და ინტეგრაციის საქმიანში მაგალითი. გვიამბეთ, რომ ეს ურთიერთობა სულ უფრო სრულყოფილი ხდება.

თქვენ დიდი აუტორიტეტი სარგებლობთ, როგორც საერთაშორისო სპორტულ ორგანიზაციებში, ისე ჩვენს ქვეყანაში თქვენი პროფესიული ღირსება და ადამიანური ღირსებების გამო.

ყიდევ ერთხელ გილოცავთ და გისურვებთ ყველა ჩანაფიქრის ხორცშესხმას ქართული სპორტის საკეთილდღეოდ.

ირაკლი მემანარაშვილი,
საქართველოს სპორტის სახელმწიფო დეპარტამენტის თავმჯდომარე.

„ლელო“ უერთდება ამ მილოცვას

პარიზიდან ხელდამშვენებულნი...

საქართველოს სპორტმენთა 2004 წლის სპორტული წარმატებების ათეული, როგორც მოსალოდნელი იყო, პარიზიდან დაიწყო, სადაც ძიუდოისტება დიდი საერთაშორისო ტურნირი ჩატარდა. ჩვენები, მოავარი მწვრთნელის შოთა ხაბარელის თაოსტაობით იმედიანად გაემზადნენ საფრანგეთის დედაქალაქში და აკი გაუმართლდათ კიდეც — ვერტხლის სამი და ბრონზოს ერთი მედალი — ასეთია ქართველთა მონაგარი. მაგრამ წარმატება მეტი უნდა ყოფილიყო, თუ ვიტყვით, რომ ნაბეკერფილელი ხუთი ძიუდოისტი გვყავდა, ფინალში კი სამიდან სამივე მეორე ადგილი დაიკავა. ფინალში ორთაბრძოლები დაიმეს **დავით მარგოშვილმა** (66), **დავით ქეგხიშვილმა** (73) და **ავეირ ჯიქურაულმა** (100) და ვერტხლის მედალს დასჯერდნენ. ბრინჯაოს მედალი ხედა წილად ლაშა **გუჯაბაიძს** (მძიმე), მეხუთე იყო **ზვიად ხანჯალაშვილი** (მძიმე), მეშვიდე — **ნესტორ ხერგიანი** (60). ჭიქურაულს, მარგოშვილს და ხანჯალაშვილს ათენის ოლიკენზეობის მოპოვებაში ალბათ წინ აღარაფერი დაუდგებათ.

ᲙᲐᲠᲐᲢᲔᲡᲦᲘᲐᲝ. 60 კგ: 1. ტადაპარო ნომურა (იაპ), 2. ლუდვიგ პაპპერი (ავსტრია), 3. ბატს ლერეა და სირილ სოფერი (რრივე — საფრანგეთი)... 7. **ნესტორ ხერგიანი** (საქარ.). **66 კგ:** 1. ტორილ ტუმბო (იაპ), 2. **დავით მარგოშვილი** (საქ), 3. გიორგი გეორგიევი (ბულგ) და. ეოთო პინა (პორტ) **73 კგ:** 1. შასაპრო ტაკამაცუ (იაპ), 2. **დავით ქეგხიშვილი** (საქ), 3. აკოს ბრაინი (უნგრ) და ანატოლი ლარიუკოვი (ბელარუსი). **81. კგ:** 1. ანტონი ოიდერიეესი, 2. სეფრიკ კლაკერი (ორივე — საფრ), 3. ილიას ილიადისი (საბერძ) და ირინგ ვო კეფინი (კორეა). **90 კგ:** 1. პირონი ზუფეი (იაპ), 2. ფრედერიკ დეფფნეიკო (საფრ), 3. დავიდ ალარსა (ესპ) და მარკ ჰ უზნერგა (პოლ) **100 კგ:** 1. არიკ ზეევი (ისრ), 2. **ავეირ ჯიქურაული** (საქ), 3. ვიტალი ბიბინი (უკრ) და გისლერ ლემერი (საფრ). **მძიმე:** მაჰმედ ფაშადი (ირანი), 2. პაოლო ბიანჭეში (იტალ), 3. **ლაშა გუჯაბაიძი** (საქ) და ალდენ ტანგრიეი (ეუზბ)... 5. **ზვიად ხანჯალაშვილი** (საქ).

ᲙᲐᲚᲐᲗᲑᲣᲠᲗᲘ • ᲗᲐᲕᲘᲗᲐ ᲔᲠᲝᲕᲜᲣᲚᲘ ᲩᲔᲛᲞᲘᲝᲜᲐᲢᲘ

მესამე წრის მორიგი მატჩები

რუსთაველ, საკუთარი გულშემატკივრების წინაშე კვლავ წარსულა მტკიცეგრგა და ეროვნულ ბუნენ, მაგრამ ცოტას თუ ვიზმეს სწერდა, რომ დასტეტებული მასპინძელები ეირსეელ წინააღმდეგობას გაუწევენენ გასამაშვის ეროპაროფეულ ლიდერს, ბათუმის „ბასკოს“, რომელიც ბოლო ხანებში საგრძნობლად გაძლიერდა.

კაცმა რომ თქვას, რუსთაველმა თავი არ დაუზოგავი, მაგრამ, როგორც ოტყვიან, „თავს ზეკით ძალა არ არის“. მასპინძლებმა მატჩის პირველი პერიოდი 12 ქულის სხეობით წაადეს — 14:26, მაგრამ მეორე მეოთხედში ძალები მოიკრიბეს და 6 ქულის სხეობით დაჯანენეს მეტოქე — 22:16. სამწუხაროდ, გუნდისა და ბუმბაკის სისტეტი ანმოაკელი გამოდგა — „ბასკომ“ შეძლო მობილიზება და მომდევნო პერიოდი მოიგო კიდეც — 21:18, ბოლო პერიოდში თამაში თანაბრად წარმართა, თუმცა ბოლოს ერთი ქულით მაინც მასპინძლები დამარცხდნენ — 27:28. მატჩის ანგარიშია 91:81 ბათუმელია სასარგებლოდ. გამარჯვებულებს 25 ქულა მოიტანა ბერძენიშვილმა, დამარცხებულებს — ტუმენიშვილმა — 16.

გუშინ ვერის ბაღის საკალათბურთო დარბაზში „ბასკო“ შეხვდა „მაკაბს“. ლიდერმა ეს მატჩი ცუდად დაიწყო — პირველი პერიოდი დათმო 19:26, შემდეგ სამ პერიოდში კი აშკარად დაჯანნა მეტოქე (29:18, 22:17, 36:17) და სამწოლოდ, ანგარიში სამნაბა ციფრამდე ავიდა 106:78. ლიდერს კვ გამარჯვებია 17 თამაშიდან 32 ქულა გაუხდა და უაბლოეს მდეგარს „ჯინამოს“ 5 ქულით ჯობრებს, თუმცა, თბილისელებს ორით ნაკლები მატჩი აქვთ დღემდე ჩატარებული. ლიდს კი „დინამო“ თსუ-ს ხვდება.

თსუ-მ გუშინ ქუთაისელებს ადვილად მოუგო — 95:52 (18:5, 30:14, 23:18, 24:15). სტუდენტებს 16 თამაშიდან 27 ქულა გაუხდათ.

ღიღს, ვერის ბაღში „ჯინამო“ — თსუ-ს (15 სთ) მატჩის შემდეგ მოეკლნენ ბსუ — სტუ-ჯეოსეელი (17 სთ), რუსთაველი კი ადგილობრივი გუნდი ქუთაისელებს ეთამაშება (17 სთ).

ᲙᲐᲕᲨᲜᲘᲫᲘ ᲡᲐᲡᲐᲠᲘᲖᲝ ᲐᲓᲒᲘᲚᲔᲑᲡ ᲘᲘᲚᲔᲗᲐ ᲓᲐᲠᲩᲐ

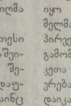

თბილისის ჰიდროკის სასახლეში დასტულდა საქართველოს 18 წლამდე ასაკის მოჭადაკეთა ჩემპიონატი როგორც გოგონათა, ისე ბიბუთა შორის.

ბევრისთვის გასაოცარა, ნანა ძაგნიძემ, რომელიც მოელი ტურნირის განმავლობაში ლიდერობდა ქალუთა შეჯიბრებას, ბოლო ორი პარტია... წაადო და საპრიზო ადგილებს ზიდმა დარჩა.

ნანას მერვე ტურში უკეთესი პოზიცია ჰქონდა ალბაზ სულაშვილთან შეჯიდრაში, მაგრამ ეხლში შეცდომა დაუშვა, რაც წაგებად დაუჯდა. ამის მიეხედავად, ძაგნიძეს მაინც ჰქონდა პირველ ადგილზე გასელის შანსი, — საამისოდ ბოლო ტურში აუცილებლად უნდა დამარცხებინა გიგა ყეფარაძე. ნანას მასთანაც ჰქონდა კარგი პოზიცია, მაგრამ კვლავ უხეში შეცდომის გამო დაიმო პარტია.

საბოლოოდ, 7-7 ქულა მოაგროვა ერთობაშად ოთხმა მოჭადარაკემ — ორეთ მალალშელმა, ლევან ფანტულაიამ, გიგა ყეფარაძემ და ალბაზ სულაშვილმა. კოეფიციენტების მიხედვით პირველი ადგილი და მსოფლიო პირველობაზე თამაშის უფლება მალალშელმა მოიპოვა, ბოლო მეორე ადგილი და ევროპის ჩემპიონატზე გამოსელის უფლება წილად ხვდა ფანტულაიას. რაც შეეხება ძაგნიძეს, მან 6,5 ქულა მოაგროვა. როგორც გაირკვა ბოლო ორ პარტიაში მარცხის მიზეზი იყო მალალი სიცხე, შეჯიბრების ბოლო დღეებე ასე სიცხისმაგი ჩამთავრა ტურნირი.

გოგონათა ტურნირში უძლიერესი იყო ბათუმელი სალომე მელია, რომელმაც 9 შესაძლებლიდან 7,5 ქულით პირველი ადგილი დაიკავა და აქედან გამომდინარე, ამავე ასაკის მოკადარკეთა მსოფლიო ჩემპიონატზე გაემგზავრება. მეორე ადგილი 7 ქულით დაიკავა მაკა ფურცელაძემ, იგი ევროპის ჩემპიონატზე ისაპარზეზეს. მესამე ადგილზე გავიდა ბელა ხოტენაშვილი.

ტურნირის საზეიმო დახურვაზე გამარჯვებულებთან და პრიზიორებთან ერთად დაესწრნენ გამარჯვებულთა მწვრთნელები — დიდოტატენი ლაშა ჯანჯღავა, საქართველოს დამსახურებული მწვრთნელი გიგი ბაკურაშვილი და სალომე მელიას დედა, რომელიც ქალიშვილისთვის კარგი ფსიქოლოგია. ულამაზესი პარტიისთვის დაწესებული პრიზი გადიდეა 13 წლის სოფიო გურამიშვილს, პრიზზეი „ბმს“ და „მოტერ“ ტურნირი — მიენიშნა ნინო ადეიშვილს და ლევან ფანტულაიას.

მშრვანიძეს სეზონი ᲪᲣᲓᲐᲓ ᲓᲐᲘᲬᲧᲝ

პირველი ქართველი ოლიმპიელი ფიგურეულ ციგურეობაში ვახტანგ მურვანიძე, რომელიც ბოლო წლებში ძირითადად მოსკოვში იმყოფებს ოსტატობას, გასულ კვირაში სპორტის ამ სახეობაში ბუდაპეშტში გამართულ ევროპის ჩემპიონატში მონაწილეობდა. ინდივიდიალურ პროგრამაში ეფეთა ასპარეზობის , ბოლო დისციპლინა იყო თავისებული სრიალი. დასცხდნი შეჯიბრებამდე ვახტანგი მეცხრე ადგილზე იყო, რაც იმის იმედს იძლეოდა, რომ ჩემპიონი მიეიგერიგე შარშანდელ წარმატების (მერვე ადგილი) მაინც გაიმეორებდა. სამწუხაროდ, ასე არ მოხდა, ჩვენებური, რომელმაც არტისტიზმით მაფერებელთა სიმპათია მოიპოვა, ბოლოსკენ დავარდა. რიფელი ლეონიის შესარულებისას. ყოველივე ამის გამო იგი ამ პროგრამაში მე-17 ადგილზე აღმოჩნდა და წინა მონაგარიც წყალში გადაიყარა — 30 მონაწილეში საბოლოოდ მე-12 ადგილზე აღმოჩნდა, რაც უდავოდ დასანანია.

ეიტყვით, რომ ვახტანგი თავის მოსკოველ მწვრთნელთან ჩაკოფსკიასთან ალარ ეარაკშობს, ახალი მწვრთნელი ჰყავს, ამასთან, რამდენიმე თვის წინ ფეხზე მძიმე ოპერაცია გადაიტანა.

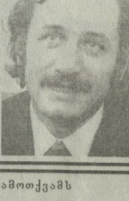

საქართველოს ეროვნული ოლიმპიური კომიტეტი ღრმა მწუხარებით აუწყებს ხახოგადოებრიობას, რომ მოულოდნელად გარდაიცვალა ლეგენდარული კალათბურთელი, XX ოლიმპიური თამაშების ჩემპიონი, ევროპის ჩემპიონი და ორგზის მეორე პრიზიორი, სხვ კავშირის ჩემპიონი (1975, 1977) მეგადოსნისა, სსრ კავშირის ჩემპიონი (1968), ვახტანგ გორგასლისა და ღირსების ორდენის კავალერი

მიხეილ ქორქია

და სამძიმარს უცხადებს განსვენებულის ოჯახს.

„ლელოს“ რედაქცია ღრმა მწუხარებას გამოთქვამს

მიხეილ ქორქიას

გარდაცვალების გამო და უსამძიმრებს განსვენებულის ოჯახს

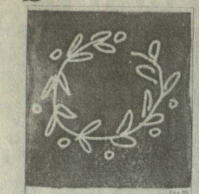

ზამთრის შეთამაშებამდე 2 წელიწადი

ATHENS 2004 წლის ოლიმპიურ თამაშებამდე 190 დღე დარჩა

მრავალფეროვნება გამოავლენს საქართველოს, საქართველო – ჯარიან სპორტულ ქვეყნად!

უკეთ, პირველ სიდნეიზე!

„ლაგუნა-ვერე" – საქართველოს ნაკრები

„ლაგუნა-ვერეს" ჯაბუკ წყლტაროელთა გუნდი, რომელმაც მოსკოვში წარმატებით ისაპარეზა თანატოლთა შორის რუსეთის პირველობაში, როგორც ყოველთვის, კლავე განაკეთეთ ტურნირის ორგანიზატორები და საპეციალისტები. იქ ვერც კი წარმოედგენიათ, რომ ეს ჯაბუკები ერთი სეზონის ფარგლებში ასეთ ოქმებში საქართველოს ნაკრებად მოიმსენიებენ, რითაც ავტორიტეტს უმაღლებენ პირველობას. სხვა რომ არაფერი, ქუჩის ნაკრებთან დამარცხება ნაკლები სირცხვილია, ვიდრე ერთი სეზონის გუნდთან.

უფიქსოდ დამბალი ბრძოლაში ჩვენმა ჯაბუკებმა პირველი შეხვედრა ფრედ 6:6 დაამთავრეს „ბურევესტნიკთან", მეორეში — ეოლეგორაფდელებთან წაადეს ერთი ბურთის სხვაობით 5:6, შემდეგ მოუგეს მოსკოვის „დინამოს" 9:4, ცსკა-ს 9:7 და ასტრახანის ნაკრებს — 12:7. მერე იყო ძალზე მნიშვნელოვანი მატჩი მოსკოვის „შრომითი რეზერვების" გუნდთან. წარმატების შემთხვევაში ჩვენები ვადამდე ინადდებნენ ფინალური ეტაპის საგზურს. ასეც მოხდა — მატჩი მოიგეს თბილისელებმა — 9:4. ბოლო შეხვედრაში კი უკვე ფინალისტებმა სანკტ-პეტერბურგის გუნდს სძლიეს — 11:3.

პირველობა განახლდება აპრილში, სადაც მედლებისთვის იბრძოლებენ საქართველოს, მოსკოვის ცსკა-ს, ეოლეგორაფდის „სპარტაკის" და მოსკოვის „ბურევესტნიკის" გუნდები.

თანავარსკვლავთა ჩაკრება

თუმცა, მუდამ იბრწყინებს და იკაშაშებს მათი სახელები საქართველოს ისტორიაში, მაგრამ... ჩვენდა საუბედუროდ, როგორც ნამდვილ ცოცხალ ვარსკვლავებს სჩვეოდათ, ისინიც თანმიმდევრობით ჩაქრნენ... დაიღუნენ, გარდაიცვალნენ მსოფლიოს ერთ-ერთი ულამაზესი სპორტის, ულამაზესი ვარსკვლავი კალათბურთელები... ბედი თუ ბედისწერა, ყველაფერი ფატალური, ყველა მოულესა თუ დამთხვევა თანხვედრა... ძვირფასო ხალხო, ქართველებო და სხვადასხვა ქვეყნების კალათბურთის გულშემატკივრებო! მსოფლიოს ერთ-ერთი უძველესი ქვეყნის, ქვეყნი ისტორიული ქალაქის პატარა უბანში, თითქმის ერთდროულად კალათბურთის ორი ბრწყინვალე ვარსკვლავი მოვედინა სამშობლოს ჩვენსას. ზურაბ საკანდელიძე და მიხეილ ჭორქა! მიხეილ ჭორქა და ზურაბ საკანდელიძე, განუკუფელი და განუფიორებელი ძმები თუ მეგობრები... თანავარსკვლავები ყველა დროის და ყველა სპორტის სამყაროსა სამართველოს ისტორიაში! ერთად, ყველა სპორტული ოლიმპის მწვერვალების დამპყრობნი რამდენიმე დღის განსხვავებით გავიწერ უკვდავების გზას... მარადისობაში, პირველად მიმიკოზე, მხოლოდ რამდენიმე წლით უფროსმა ზურიკომ შეაბიჯა... ორიგენი ახალგაზრდა, შუახანდელ თითქმის მიღწეული მოხდენილი მამაკაცები, დიდი ოჯახის შვილები, ულამაზესი ცოლ-შვილის პატრონნი, შესანიშნავი პიროვნებები და ღირსეული ქართველები... ყველაფერში ერთმანეთს აჯობდნენ და ყველაფერი ჭკნიდათ ინდივიდუალური, განუმეორებელი... ზურაბ საკანდელიძეს ფანტასტიკური ტემფიკა და სისწრაფე, მიხეილ ჭორქას ფანტაზიური ძალა და უნიკალურობა, ყველა ამბავში თანაბრად თამაში...

რამდენიმე დღის წინ ვეფიალური კალათბურთელის — ზურაბ საკანდელიძის გარდაცვალებისას, ვერც ხმა ამოვიღე და ვერც კალამი შევიმართა... დიდი მწუხარება, დიდი დარდი და ძმიმე განცდა დამეუფლა... ვერც შევბედე დიდებულ საზოგადოებას, ჩემი, ჩვეულებრივი რიგითი ქართველის აზრების გაზიარება... მაგრამ... როცა მტკივანმა სიკვდილმა ჩვენი — თქვენი მიხეილ ჭორქა შეიწირა, ვფიარ შევბედე თავშეკავება — უთამეტობა და თვალცრემლიანი სტიჭიენებს ვიგრძებ, დაუწყვიტელ სიტყვებს თუ აზრებს ვთავაზობ მკითხველს, ბუღლამწყარ ბუღშემატკივარს... მიხეილ ჭორქას გარდაცვალება შეეტყვე და... უმალ მისი სახე გამახსენდა... სულ ერთი კვირის წინ ტელეეფზორიდან რომ გვიკერეროდა, კი არ გვიკერეროდა, დაკენებით პირდაპირ ჩახედა საზოგადოებას თვალებში და თქვა — ვერ მიაკვიესო ზურაბ საკანდელიძეს სათანადო ყურადღება სიცოცხლეშო... ისე თქვა, თითქოს თავის თავზე ამბობსო და მართლაც ასე იყო... სირცხელი ჩვენი — ჩემი, იქ სადაც შორს, ამერიკაში, ფატბორიად, კალათბურთის სამშობლოში დღემდე ყველაზე სანატიოდ ოლიმპიური გამარჯვება იოცლება და აქ, ამ [illegible]ტარა ქვეყანაში, ქუთაისის ერთ პატარა უბანში ორი ოლიმპიური ჩემპიონი დაიბადა, თბილისის სპორტის სასახლიდან — მიუწყნენს სპორტსკლუმდე კალათბურთის სამყარო შეაზანზარეს და... ვითომ — თითქოს არაფერი მომხდარა... კიდევ. ერთხელ სირცხელი ჩვენ...

მაპატიოს ძვირფასმა მკითხველმა, პპოეტურობაში არ ჩამომართოს ან ამბიციურობაში ჩემი თქმული, ჩვენ სირცხელზე. მაგრამ... მე ამ შემთხვევაში იმ აზრის გადმოცემითა, იმ ბუღლისტიკიელ ალეგიაშია, რომელიც ჩემსაირმა ვეტერანმა სპორტსმენებმა გავეზიარეთ ტარიელი ერმანნოს...

ჩვენი მიშა — მიშკო, სიცდილშია არ ფუიალტე ზენს უფროს ძმას ზურაბ — ზურაკოს, ერთად დაადგეთ უკვდავების გზას, თქვენთვის მედალ ნაოელ, რომელიც ჩვენს ბუღუბშიაც იწვება მედალ! არასოდეს. — არასოდეს არ დაგივიწყებთ, არც ქართველი საზოგადოება, არც მსოფლიო კალათბურთი და რაც მთავარია, ჩვენი — თქვენი ძმები, ყველი ქართველი ვეტერანი სპორტსმენები.

ოთარ მიმინოშვილი

ოლიმპიური ჩემპიონები მზია ჯუღელი, დავით ციმაკურიძე, რაფაელ ჩიმშიკაანი და რობერტ შავლაყაძე ღრმა მწუხარებას გამოთქვამენ ოლიმპიური ჩემპიონის

მიხეილ ქორქიას

გარდაცვალების გამო და სამძიმარს უცხადებენ განსვენებულის ოჯახს.

ნინო სალუქვაძე ტურნირებში ჩაება

მიუხედავად დიდი ტრადიციისა საერთაშორისო ტურნირიდან გიჩანსა ტყიის მსროლელთა მიმდინარე წლის სპორტული სეზონი. საკართველოდან ასპარეზობაში მონაწილეობდა ჩვენი ოლიმპიადაში მონაწილეობის საგზურგანაცხადებელი ნინო სალუქვაძე. როგორც იუწყებიან, ტურნირში უძლიერესი შემადგენლობა გამოფიფინა და დონით არ ჩამოუვარდებოდა მსოფლიოს პირველობას.

ნინოს პირველ დღეს ხელი მოეცარა, მეორე დღეს უკეთ ისროდა, მაგრამ ლიდერებს ვეღარ წამოეწია. პირველობა მოიპოვა უკრაინელმა ოლგა კოსტეკიჩმა, მეორე იყო რუსი ნატალია ამბრუდინოვა, მესამე — სერბი იანსა სკეფრინი.

ნინო სალუქვაძე ახლა ბანგკოკში გაემგზავრება, სადაც მსოფლიო თასის ეტაპზე ისაპარეზებს, შემდეგ ჩავა სიდნეიში და მონაწილეობას მიიღებს ანალოგიურ ტურნირში.

აქვე ვიტყვით, რომ დიდი ხანი არაა, რაც ნინომ მხედველობასთან დაკავშირებით იმეცინნალა.

სპორტული ბაზები „ზეზეულად კვდებიან"...

არავითარი „სიბერე" — საჭიროა განახლება

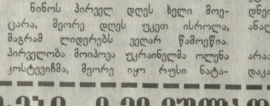

„ლელამ", როგორც ფენ ხდებოდა ბოლმე, დროულად დაიწყო საუბარი საქართველოს სპორტული ბაზების ავადგრგანობის შესახებ.

XX საუკუნის ბოლო ათწლეულმა „დაბერა" და იავარქმა ქართველ სპორტსმენთა სამკელი — მოკარჭმეთა ადგილისდედა სპორტბაზები.

სპორტულ მიღწევა-გამარჯვებებს სარბიელე რიგიანი სპორტები. სხეანირად ფიქრი მაღალ მიზნებზე წლის ნაფიანებმა.

მკირედი წარმოდგენა რომ მაინც შეგვქმნაო თბილისის პორტულ ბაზებზე. ერთი თვალის გადაცემებით შეეხეთო ზოგიერთ მათგანს.

საქართველოს განათლების სამინისტრო მიხეილ გეგელაულს სახელობის ტანვარჯიშის სახეობათა ბაზშეთა და მოზარდთა ოლიმპიური რეზერვების სასპორტო სკოლა (გიგო ზაზიაშვილის, №14)

26 წელიწადია ეს სპორტსკოლა არ გარემონტებულა. წვიმის დროს დარბაზში წყალი ჩადის, სკოლას დარაჯიც კი არა ჰყავს.

სპორტსკოლას თავისი სპორტული ბაზა თანაფშილ ჰქონდა. მაგრამ სასტუმრო და დამშარე ნაგებობები იქ უკვე გასარტაბებულია.

სპორტსაზოგადოება „შევარდენის" ოლიმპიური რეზერვების კრიკეთის სპორტსკოლა (ვერის ბაღი).

სპორტდარბაზი აქ უსაფრთხე დღეშია, სპორტმენებისათვის არ არის წყალი, ზენობაში ანტისანიტარია... ეს ძველი ზენობა მოიფიზოს რემონტს.

ფიზიკოსების ... დარბაზი

ფიგურული სკეტინგისა და ... ...

ფეხბურთი რასიზმის გარეშე

UNITE AGAINST RACISM

მწვრთნელის საძებნად ევროპაში

კვიპროსის საერთაშორისო ტურნირი გვიახლოვდება და ეროვნული ნაკრების თავკაცის მოსაძებნად სფფ-ს ჩინოსანთა ევროპული ეიხლებიც გაუშვრდა. რუმინელებთან, წლეულს პირველ საერთაშორისო მატჩამდე ერთი კვირა რჩება, ნაკრები კი უმწვრთნელოდაა. სფფ-ს პრეზიდენტის მერაბ ყორდანიას განთავისუფლებამ ქართული ფეხბურთის ეს აქტუალური საკითხი შეიძლება საბოლოოდ გადაჭრას და გუნდიც კუნძულზე მწვრთნელით დაკომპლექტებული შემადგენლობით გაემგზაურის. მანამდე სფფ-ში უცბოლად მწვრთნელის მოწვევაზე აზრთა სხვადასხვაობამ კულუარიცია მიაღწია. ეიეკ-პრეზიდენტმა ლერი სულაბერიძემ იმის გამო, რომ ნაკრების მწვრთნელის თაობაზე გენერალურ მდივანთან ეიფერი ჩოლორასთან ვერ შეთანხმდა (ორიგეს აზრი მკითხველს კარგად მოცსენება) პოსტდან გადადგომის შესახებ განცხადება გააკეთა. სფფ-ს პრეზიდენტი მერაბ ყორდანია კი 6-10 თებერვლამდე ეფროპაში, კონკრეტულად, შვეიცარიაში, სფრანგეთსა და ინგლისში მწვრთნელის მოწვევაზე კონსულტაციებისთვის გაემგზავრა. იგი მიშელ პლატინის და ინგლისში „ჩელსის“ მეპატრონეს აბრამოვიჩს შეხვდა. ჯერჯერობით ნაკრების თავკაცის პოსტზე უპირველესი კანდიდატი ფრანგი ანრი მიშელია, რომლის ფეხები თურქეთ ბაირამ თუთუმლუ თბილისში ხელ ფდდა ჩამოვიდეს. გუშინ, ეფროპიდან დაბრუნდა მერაბ ყორდანია. იგი ეიხლებით ემაკოფილია, ნაკრების მწვრთნელობის კანდიდატთა დიდი სია ჩამოტანაა თბილისში. ყორდანიას თურქოთ შეხვედრის შემდეგ, ალბათ, ეროვნული გუნდის წინაშძოლის ეინაობაც გაცხადდება. თუმცა ლაპარაკია მეორე ფრანგზე, ალან ჟირუზეკეზე, რომელიც მიშელ პლატინის პროტეგეა. შეიძლება სულაც სამე სხვა მიმართულებით წავიდეს და ნაკრები სულ სხვა სპეციალისტს ჩაბარონ.

ასეა თუ ისე, რამდენიმე დღეში საპრბოროკო კითხვას პასუხი გაეცემა. ეროვნული გუნდის მწვრთნელად ხორავეი ივო შუშაკიც მოიაზრება, დროებით თუ შესარჩევი ეაკლის ბოლომდე, ჯერ გაურკვეველია. თუმცა, შუშაკის შემთხვევაში თბილისის „დინამოს“ ხელმძღვანელთა აზრიც გასათვალისწინებელია.

18 თებერვალს, ნაკრებს პირველი მატჩი აქვს კვიპროსში. იმავე დღეს, სფფ-ს ჩინოსნები ეიურრიხს ეწვევიან და იქიდან მსოფლიოს ჩემპიონატის შესარჩევი ეტაპის კალენდარს ჩამოიტანენ. ფიფამ მეორე ჯგუფში მოხვედრილ ნაკრებთა ფარამეტდენლეს წინასწარ ფაქი გაეგზავნა და 13 თებერვალს შეკრება სოხოვა — იქნებ მოილაპარაკოთო, მაგრამ მბარუს შორის იმდენად დიდი წინააღმდეგობაა, კალენდარს, როგორც ჩანს, თვითონ ფიფა თავად შეადგენს, თანაც აუცილებელი სულაც არ არის, იქ ჯგუფის შეიდეული სრული შემადგენლობით წარსდგეს. მთავარია ის, რომ შედგენილი ფიფას კალენდარი აღარ შეიცვლება.

რუმინელთა „გენერალმა“ შემადგენლობა დასასრულს

კვიპროსის საერთაშორისო ტურნირზე საკართველოს ეროვნული ნაკრების პირველი მეტოქის რუმინეთის ნაკრების თავკაცმა ანგელ ილრდანესკუმ 34 ფეხბურთელს მოუხმო. მათ შორის 14 ლეგიონერია. 18 თებერვალს, რუმინელები ქართველებს ძირითად შემადგენლობას დაუპირისპირებენ. ნაკრებში გამოძახებულ ფეხბურთელთა სრული სია ასეთია: სტელეა, დოლა, ჯ. კურჩა, მიჰაეი, იეზრი, კონტრა, კიეუ, რადოი, რადა, გეინეა, ი. ტანნუ, რატი, სტოიკანი, ტამასი, პანნუ, დიმატრუ, პლესანი, ო. პეტრე, სოიკა, ნ. დიკა, ტარარაჩე, ფენტანეუ, ფ. პეტრე, ჩერნატი, ა. კოსტეა, ჯ. კომანი, ფ. ნიკოლეა, მეტუ, მირჩა, დანილესკუ, ტ. მოლდოვანი, მიტეა, ი. განეა, ფ. ბრატუ.

საწვრთნელი შეკრებები თურქეთში

ანთალიაში გაემგზავრა თბილისის „ამერი“. გუნდი თურქეთში 18 თებერვლამდე დარჩება და ოთხ საკონტროლო მატჩს გამართავს. „ამერის“ მეტოქეები იქნებიან უნგრეთის, ყაზახეთის და ბელარუსის გუნდები, მეოთხე მეტოქის ვინაობა მოგვიანებით დადგინდება.

კუშადასში საწვრთნელ შეკრებაზეა დედაქალაქის კიდევ ერთი გუნდი „თბილისი“. თბილისელები 25 თებერვლამდე ოთხ საწვრთნელ მატჩს გამართავენ თურქეთ დ იუგოსლავურ გუნდებთან.

თურქეთშია მესამე თბილისური გუნდი „ციტ ჯორჯია“. ვიტელები 22 თებერვალამდე ხუთ მატჩს გამართავენ. ჩვენნებურებს მეტოქეობას ორი რუმინული, ამდენივე ლატვიის და ერთი უკრაინული კლუბები გაუწევენ.

პირველ საკონტროლო მატჩში ვიტელები რუმინულ „ვისლაუს“ დაუზავდნენ. (ფოკირიანე, მარცვალაძე).

ეროვნული ჩემპიონატის მეორე ეტაპამდეა კლუბებთან ერთად, რა თქმა უნდა, მსაჯთა და ინსპექტორთა კომიტეტიც ემზადება. ჯერჯერობით თეორიაში, თვის ბოლოს კი გამოდგებისა და პრაქტიკუმების დროც დადგება.

საქართველოს ფეხბურთის ფედერაციის მსაჯთა და ინსპექტორთა ასოციაციის განცხადება

გაეწობეთო, რომ საქართველოს XV ეროვნული ჩემპიონატისა (II ეტაპი) და თასის მატჩების მომსახურე ინსპექტორების ტესტირება უმაღლესი ლიგის ინსპექტორებისათვის ჩატარდება ა-წ 26 თებერვალს 11 საათზე, პირველი ლიგის ინსპექტორებისათვის 10 მარტს 11.00 საათზე, სფფ-ს საკრტო დარბაზში.

რეგიონული ლიგის ინსპექტორები ტესტირებას გაიეკვნან შესაბამის რეგიონულ მსაჯთა და ინსპექტორთა ასოციაციებში.

ეროვნული ჩემპიონატის მატჩების ინსპექტორების წარდგენა სფფ-ში ხდება რეგიონიანი ფედერაციების მიერ დადგენილი ფორმისა და კვოტის გათვალისწინებით 25 თებერვლამდე.

ინსპექტორებმა უნდა წარმოადგინონ შემდეგი საბუთები:

1. ჯანმრთელობის ცნობა, ფორმა №286;

2. ცნობა სამუშაო ადგილიდან (სფფ-ს ტურნირთა კლუბების თანამშრომლები ინსპექტორად არ დაიშვებიან);

3. ორი ფოტოსურათი 3X4.

სფფ-ს ტურნირთა მატჩის ინსპექტორს უნდა გააჩნდეს ფეხბურთში მუშაობის გამოცდილება.

პირები, რომლებიც დადგენილ ვადებში არ გაიეკვნან ტესტირებას, თამაშებზე არ დაიშვებიან.

კონსულტაციები ჩატარდება სფფ-ში, ყოველდღე შაბათ-კვირის გარდა 10 საათიდან.

სფფ-ს მსაჯთა და ინსპექტორთა ასოციაცია.

ძირითადი მოთხოვნები დაშვებული ინსპექტორებისათვის!

1. მატჩების ინსპექტირებად დაიშვებიან საქართველოს მოქალაქეები, რომლებიც ცხოვრობენ შესაბამისი რეგიონის (ქალაქის) ტერიტორიაზე, რომელიც წარადგინს პირობებს კანდიდატურას — ინსპექტორად.

2. იმ კანდიდატებს, რომლებიც პირველად დაიშვებიან ინსპექტორებად და არა აქვთ არამოყვარული სფფ-ს ტურნირთა მატჩების ინსპექტირების გამოცდილება, მოეთხოვებათ:

— ფეხბურთში პრაქტიკული მუშაობის გამოცდილება (მათ შორის საზოგადოებრივი, მწვრთნელად, მასწავლებლად, მსაჯად, ფუნქციონერად — არა ნაკლებ სამი წლის სტაჟით;

— ტერიტორიული ფეხბურთის ფედერაციაში ან მის სტრუქტურაში (ან მის კომისიებში) საზოგადოებრივი საქმიანობა — არა ნაკლებ სამი წლის სტაჟით;

— რეგიონული ლიგის მატჩების ინსპექტირების გამოცდილება ან მათთან გათანაბრებული ლიგაში ინსპექტირება (სინსპექტორო კომიტეტის გადაწყვეტილება);

— სპეციალისტებისათვის, მასწავლებლებისათვის, მწვრთნელებისათვის, ფუნქციონერებისათვის, მსაჯებისათვის, ასისტენტებისათვის (ყველა ლიგაში) — არა ნაკლებ სამი წლის სტაჟით;

— მსაჯებისათვის, რომლებიც ემსახურებიდნენ უმაღლესი ლიგის მატჩებს ან მათთან გათანაბრებულ შეჯიბრებებს სამი და მეტი სეზონის განმავლობაში — არა ნაკლებ ორი წლის სტაჟით;

— ფიფა-ს ასისტენტებისათვის, რომლებიც შედიოდნენ ფიფა-ს სიაში სამჯერ და მეტჯერ — არა ნაკლებ ორი წელი სტაჟით;

— ფიფა-ს არბიტრებისათვის, რომლებიც შედიოდნენ ფიფა-ს სიაში არა ნაკლებ სამჯერ — ერთი წლის სტაჟით;

— უმაღლესი განათლება;

— ასაკობრივი ცენზი 45-დან 70 წლის ჩათვლით.

3. ინსპექტორობის მსურველთა საბირო დოკუმენტებია:

ა) ცნობა საკუთარუნელი ადგილიდან

ბ) ასპორტი (ასლი)

გ) დიპლომი (ასლი)

დ) წარადგინება რეგიონული (საქალაქო) ორგანიზაციიდან საკუთარუნელი ადგილის მიხედვით.

ე) ცნობა სამუშაო ადგილიდან (ლუტების ან სფფ-ს ტურნირთა სკოლების თანამშრომელთა კანდიდატურები არ განიხილება.)

ვ) ჩატარებული მატჩების ინსპექტირების ოქმის ასები (ბოლო სეზონში)

ზ) 2 ცალი ფოტოსურათი 3X4.

შენიშვნა: ჩამოთვლილი დოკუმენტების არწარმოდგენის შემთხვევაში კანდიდატურა არ განიხილება.

საქართველოს ჩემპიონატში მონაწილე კლუბების სასწრაფოდ!

სფფ-ს მსაჯთა და ინსპექტორთა ასოციაცია გაეწობეთო, რომ იგი მზადაა ფეხბურთელებით და ფეხბურთელებთან ფასასეფდლოდ ჩატაროს სემინარი ფიფა-ს და უეფა-ს მოთხოვნების შესაბამისად, საკრო ლიტერატურისა და ვიდეო მასალის გამოყენებით, რაც დადებრივად ეროვნული ჩემპიონატისა და სპორთაშორისო მატჩებისათვის ფაეი მოამზადებაში.

გიფოფთ, წინასწარ გეკითხოთ თქენთვის სასურველი თარიღი და დრო სემინარის ჩასატარებლად.

ასევე, ასოციაცია მზად არის მიაღწიოს ადეალიეტური მსაჯები საკონტროლო და ამხანაგური მატჩების მომსახურებისათვის. განაცხადი მოიღეს სფფ-ს ოფისში ყოველდღე 10 საათიდან. ტელ: 91-26-87; 899-27-04-38; 899-57-91-24.

სფფ-ს მსაჯთა და ინსპექტორთა ასოციაცია.

მშვიდობა «დინამოს»

კვიპროსზე მყოფმა თბილისის „დინამომ“ მეორე საწვრთნელი მატჩიც ფრედ დაასრულა „ლეგიასთან“. დინამოელები იაშვილის გოლით პირველ ტაიმში დაწინაურდნენ. პოლონელებმა ანგარიში მეორე ნახევარში გაათანაბრეს, ჩვენი ჩემპიონი ამ მატჩში ორი შემადგენლობით თამაშობდა: ზოიძე, ჭერაფთელი, შაშიაშვილი, კანდელაკი, კარლოსი, კვირკველია, ბოგოიერიშვილი, ახალაია, ანხაბაძე, იაშვილი, შედეკაძე. შეცვლაზე მინდორზე გამოვიდნენ: მამალაძე, ექონია, კაშია, ხმალაძე, სახვაძე, გ. ჩიტაია, ზომერია, ჯეფფოსონი, ბობოხიძე. როგორც ხედავთ, შუშაკმა ორი ბრაზილიელი ახალწყვილიც გამოსცადა. დღეს, დინამოელთა მეტოქე იუგოსლავური „სარტიდია“.

„ტორპედო“ თურქმენეთს წავიდა

ოთარ გაბელიას შეგირდები თურქმენეთის ტრამპლს გაუფლა. ქუთაისელები აშხაბადის გზას გუშინ გაუდგნენ და „პროზიდენტს“ თასზე ითამაშებენ. „ტორპედო“ შუა აზიაში ეიტერანი კახა კვეტაძისა და ზვიად ქუთათელაძის გარეშე გამგზავრნენ. თურქმენეთში ვერ ჩავიდნენ ახალწყვილებიც შალვა მუმლაძე და მალხაზ ჭინქარაული. გუნდის აშხაბადური გასაკეთი ასეთია. **მეკარეები:** ზვიად სტერეა, გიორგი გაბელია, ნიკერ რეკიშვილი; **მცველები:** ლაშა ჭელიძე, სევასტი თოდუა, მიხეილ მაჭავარაძე, გიორგი მემარნიშვილი, ლაშა ადეიშვილი; **ნახევარმცველები:** დავით გამუზარდაშვილი, ალექსანდრე კოშკაძე, დავით ბოლქვაძე, გიორგი ნერგაძე, ალექსანდრე ლაღაძე, შოთა ბაბუნაშვილი, ნიკა ნაფირაძე, გაგა ჩხეტიანი; **თავდამსხმელები:** სულიკო დავთაშვილი, გიორგი დარსაძე, აკაკი ქონაღია.

„ტორპედო“ ტურნირს 12 თებერვალს, „ა“ ჯგუფში აშხაბადურ „ნებტრნსთან“ დაიწყებს, 13 თებერვალს უკრაინელ „ვორსკლას“ შეხვდება, 15 თებერვალს, ირანულ „ამუმულლიმას“. ჯგუფებში გამარჯვებულები თასისთვის შეეჯაჯინებიან 19 თებერვალს, მეორეადგილლნები კი 17 თებერვალს მესამე ადგილისთვის ითამაშებენ.

ტრანსფერები, ტრანსფერები...

უკრაინულ ფეხბურთში ქართველების სიმრავლეა. ლუკაკა „ეოლინი“, თითქმის ჩვენებური ფეხბურთელებით დაკომპლექტდა. კიევის „არსენალში“ კი უკვე ჩაირიცხნენ ლევან სილაგაძე და დავით ჩალაძე.

რამდენიმე დღის წინ, მოსკოვის „ლოკომოტივის“ რიგები შეავსო ყოფილმა ქუთაისის „ტორპედოელმა“, უკრაინელმა ანდრეი პოროშინმა. იგი მესამეე ტორპედოელია, რომელიც რუსული რანინგზის რელსებზე შედგა. პოროშინს „ლოკომოტივში“ კელვე პარტნიორობას გაუწევენ რომან ახალაკაი და მალხაზ ასათიანი.

საბოლოოდ გაირკვა რატი ალეკსიძის ახალ კლუბში გადასვლის საკითხი. ყოფილი დინამოელი „როსტოვში“ სამი წლით გადავიდა. კონტრაქტი 1+1+1 სისტემითაა შედგენილი და ქართველ თავდასმლეულ კლუბიდან წამოსვლა სეზონის ბოლოს შეიძლება თუ უკვეთესი ეარიანტი გამოუჩნდა.

სიახლეებმა მოლოდინში ქართველი „ლოკომოტივი“. გუნდის შემადგენლობა, თითქმის, სულ გადახალისდა, თუმცა რეინიგზელებს ისევ ცაკაროისი ავარჯიშებს და კლუბს ძველი ლოკომოტიველებიც დაუბრუნდნენ, სიმინავა და სალუქაძე. გუნდის ახალმა თავკაცებმა ფეხბურთელებს მხარდაჭერა აღუთქვეს და განაცხადეს სეზონში კლუბიც წინსელას გეგმავს.

საქართველოს ფეხბურთის ფედერაცია მწუხარებას გამოთქვამს დიდი კალათბურთელის, ოლიმპიადაზე და ევროპის მრავალგზის ჩემპიონისა და პრიზიორის ს.კ. ქუთაისის „ტორპედოს“ ყოფილი პრეზიდენტის, სფფ-ს ადამიანის წევრის

მეხეთელ ძორძიას

გარდაცვალების გამო და სამძიმარს უცხადებს განსვენებულის ოჯახს.

აფხაზეთის ფეხბურთის ფედერაცია თანაგრძნობას უცხადებს ოჯახს და საქართველოს სპორტულ საზოგადოებას

მეხეთელ ძორძიას

გარდაცვალების გამო.

საქართველოს ფეხბურთის ფედერაცია მწუხარებას გამოთქვამს ს.კ. „ლოკომოტივის“ მწვრთნელის

მერაბ ხუციშვილის

გარდაცვალების გამო და სამძიმარს უცხადებს განსვენებულის ოჯახს.

საქართველოში რასიზმი არ ყოფილა და არც არასოდეს გამოვლინდება!

ბორის სიჭინავა – ქართული ფეხბურთის კუჩხი-ბედინერი

ქართული ფეხბურთის ერთ-ერთ შშვენება ბორის სიჭინავა ზუგდიდის საფეხბურთო სკოლის აღზრდილია... თბილისის სამხედრო საფეხბურთო კლუბის მწვრთნელებმა იგი ამ გენაზე მიიწვიეს, სადაც მიანდეს ცენტრალური მცველის პოსტი და ისიც გაუვალ ციხე-სიმაგრად იქცა მეტოქეთათვის. იმდროინდელი პოპულარული კომენტატორი ეროსი მანჯაფალაძე იმდენად მოხიბლული ჩანდა მისი თამაშით, ალტაცებას ვერ ფარავდა და მსმენელს უამბობდა ბორის სიჭინავას, როგორც უნიკალური ფეზიკური მონაცემებით დაჯილდოებულ ფენომენს შესახებ... გიხსენეთ თუნდაც ეროსის რეპორტაჟები ტაშკენტიდან, სადაც თბილისის საოლქო ოფიცერთა საბჭოს გენდი გადასასვლელ მატჩებში იკვლევდა გზას უმაღლესი ეშელონისკენ. მიაღწია კიდეც საწადელს, მაგრამ... უშედეგოდ. ზემდგომი ორგანოების მითითებით გენდი დაშალეს და ფეხბურთელებმაც სხვადასხვა კლუბებს მიაშურეს. ბორის სიჭინავა თანაგუნდელებთან ერთგზის მელაშვილთან, ოდიკ ხუნდაძესთან, ავთო ხელაძესთან და სხვებთან ერთად თბილისის „დინამოში" ჩაირიცხა და 1958 წლის

1964 წ. ბ. სიჭინავას ეიდი ბაიკის ხანგრძლივობის ...

ოქტომბერ

საფეხბურთო სეზონში, როდესაც გენდს ახალი მწვრთნელი ვასილ სოკოლოვი ჩაუდგა სათავეში, დაკეთს ცენტრალური ბაზი დაიკავა. სოკოლოვი წინასასეზონო ინტერვიუებში აროარაზროვნად აცხადებდა, რომ თბილისის „დინამოს" მტკიცენეული ცენტრალური მცველისა და ცენტრალური თავდამსხმელთა პრობლემა ფაქტიურად გადაწყდა. ცენტრალური თავდამსხმელის ადგილზე კი გენდს მოეკითხა ოდოს — მთავარი ბომბარდირი თენგიზ მელაშვილი. თუ პირველსავე სეზონში თენგიზ მელაშვილმა 5 ბუ-

ამკერად სეზონის ერთ-ერთ უკანასკნელ მატჩში დონის როსტოვის არმის სპორტული კლუბის გუნდთან. განსაკუთრებით დასამახსოვრებელი იყო ბორის სიჭინავასთვის 1965 წლის საფეხბურთო სეზონში მოსკოვის „სპარტაკთან" სტუმრად გატანილი ბურთი. ეს მატჩი ფრედ 1-1 დასრულდა. უმაღლეს ლიგაში გამოსვლის თავისი უკანასკნელი საფეხბურთო სეზონიც არ დაუტოვებია უფროლოდ ზუგდიდელ მცველს. 1967 წლის საფეხბურთო სეზონის მიწურულს მან წარმატებით დალაშქრა დონეცკის „შა-

P.S. კარგი იქნება თუ თბილისის „დინამოს" გაჩემპიონების 40 წლისთავის აღსანიშნავად მოეწყობა თბილისის „დინამოს" და მოსკოვის „ტორპედოს" ყველა დროის ვეტერანთა მატჩი, რომელშიც ბუთთს თამაშში ბორის სიჭინავა შეიყვანს. — რეკომენდაციურ გარდაქმნათა გარიფრაზე სასურველია ჩვენი საგაზაფხულო ჩემპიონატის — თბილისის „დინამოს" პირველ მატჩში ბურთთ თამაშში ბორის სიჭინავამ შეიყვანოს.

ეს საინტერესოა

ოვენკეკერეულმა გაზეთმა „ფუტბოლმა" (№3, 2004 წ.) ფეხბურთის სტატისტიკოსის გიორგი ინრაგიმოვის საინტერესო სტატია გამოაქვეყნა, სათაურით „ეს დაეფუწარი „ჰეთ-თრიკები". მასში საუბარია საბჭოთა კავშირისა და მისი დაშლის შემდეგ რუსეთის საფეხბურთო ჩემპიონატებში ერთ მატჩში ერთი ფეხბურთელის მიერ გატანილ სამ ან მეტ გოლზე. სიინტერესო ნაშრომია. როგორც სტატისტიკოსი გვაუწყებს, აღნიშნულ ჩემპიონატებში (სსრკ, რუსეთი) 1936 წლიდან 2003 წლის ჩათვლით 330 ფეხბურთელმა 563 „ჰეთ-თრიკი" შესრულა (546 მატჩში). 363-ჯერ ეს მასპინძლებმა გააკეთეს, 126-ჯერ თავი სტუმრებმა გამოიჩინეს. 74 შემთხვევა კი, ერთი და იგივე ქალაქის გუნდებში მოხდა. 217 ფეხბურთელი თითოჯერ გახდა „ჰეთ-თრიკის" ავტორი, 58 — ორჯერ, 33 — სამჯერ, 22 — ოთხჯერ და მეტჯერ. სტატისტიკოსს წარმოდგენილი აქვს იმ 55 ფეხბურთელის ვინაობა, რომლებმაც 3-ჯერ და მეტჯერ გიატანეს 3 ან მეტი ბურთი მეტოქის კარში.

ამ ავტორიტეტულ სიას სათავეში უდგას გრიგორი ფედოტოვი (ცდკა). 38 12-ჯერ შეასრულა „ჰეთ-თრიკი" და 38 გოლი გატანა. მე-2 ადგილზეა ალექსანდრ პონომარიოვი („ტრაქტორი", „ტორპედო" (მ), „მატბიორი"). იგი 10 „ჰეთ-თრიკის" ავტორია 30 გატანილი გოლით.

ამ სიაში მესამეა ნიკიტა სიმონიანი — („სპარტაკი" (მ). მის ანგარიშზეა 9 „ჰეთ-თრიკი" და 28 გატანილი გოლი, ბორის პაუკაძე მეხუთე ადგილს ისაკუთრებს. რვაჯერ შეასრულა მან ეს პროიკედური და 24 გოლი გიატანა.

წარმოდგენილი მონაცემებით IX-X ადგილებს იყოფენ ანერო ზაზროვი და ალექსი მამიკინი („დინამო" (მ), (ცსკა). თითოეულს 6-ჯერ აქვს „ჰეთ-თრიკი" შესრულებული და 18-18-ჯერ მეტოქის კარი დალაშქრული. სიაში ოცდამეექვსე ზაურ კალოევი („სპარტაკი" (თბ), „დინამო" (თბ), ოცდამეერთე — მიხეილ მესხი. მათ 3-3-ჯერ შეასრულეს „ჰეთ-თრიკი". ზაურმაც. და მიშამაც 10-10 გოლი გიიტანეს. ოცდამეორმეტე რიგითი ნომერი აქვს გიიორ ჯეჯელაკაძეს — 3 (9 გოლი). ოცდამეთექვსმეტეა ავთანდილ ღოღობერიძე, ბასაკ ასეთივე მონაცემებითაა მასში შესული — 3 (9). ასევე. სამი „ჰეთ-თრიკოთა" და 9 გატანილი გოლით 49-ე ადგილს იკავებს რამაზ შენგელია.

სტატისტიკოსის წარმოდგენით 54-ე ადგილი უჭირავს გიორგი დემეტრაძეს („ალანია.") — 3 (9).

ამავე პუბლიკაციაში გამოქვეყნებული „ფუტბოლმა" (№3, 2004 წ.) ფეხბურთის სტატისტიკოსის გიორგი ინრაგიმოვის საინტერესო სტატია გამოაქვეყნა, სათაურით „ეს დაეფუწარი „ჰეთ-თრიკები". მასში საუბარია საბჭოთა კავშირისა და მისი დაშლის შემდეგ რუსეთის საფეხბურთო ჩემპიონატებში ერთ მატჩში ერთი ფეხბურთელის მიერ გატანილ სამ ან მეტ გოლზე. სიინტერესო ნაშრომია. როგორც სტატისტიკოსი გვაუწყებს, აღნიშნულ ჩემპიონატებში (სსრკ, რუსეთი) 1936 წლიდან 2003 წლის ჩათვლით 330 ფეხბურთელმა 563 „ჰეთ-თრიკი" შესრულა (546 მატჩში). 363-ჯერ ეს მასპინძლებმა გააკეთეს, 126-ჯერ თავი სტუმრებმა გამოიჩინეს. 74 შემთხვევა კი, ერთი და იგივე ქალაქის გუნდებში მოხდა. 217 ფეხბურთელი თითოჯერ გახდა „ჰეთ-თრიკის" ავტორი, 58 — ორჯერ, 33 — სამჯერ, 22 — ოთხჯერ და მეტჯერ. სტატისტიკოსს წარმოდგენილი აქვს იმ 55 ფეხბურთელის ვინაობა, რომლებმაც 3-ჯერ და მეტჯერ გიატანეს 3 ან მეტი ბურთი მეტოქის კარში.

ამ ავტორიტეტულ სიას სათავეში უდგას გრიგორი ფედოტოვი (ცდკა). 38 12-ჯერ შეასრულა „ჰეთ-თრიკი" და 38 გოლი გიატანა. მე-2 ადგილზეა ალექსანდრ პონომარიოვი („ტრაქტორი", „ტორპედო" (მ), „მატბიორი"). იგი 10 „ჰეთ-თრიკის" ავტორია 30 გატანილი გოლით.

ამ სიაში მესამეა ნიკიტა სიმონიანი — („სპარტაკი" (მ). მის ანგარიშზეა 9 „ჰეთ-თრიკი" და 28 გატანილი გოლი, ბორის პაუკაძე მეხუთე ადგილს ისაკუთრებს. რვაჯერ შეასრულა მან ეს პროიკედური და 24 გოლი გიატანა.

წარმოდგენილი მონაცემებით IX-X ადგილებს იყოფენ ანერო ზაზროვი და ალექსი მამიკინი („დინამო" (მ), (ცსკა). თითოეულს 6-ჯერ აქვს „ჰეთ-თრიკი" შესრულებული და 18-18-ჯერ მეტოქის კარი დალაშქრული. სიაში ოცდამეექვსე ზაურ კალოევი („სპარტაკი" (თბ), „დინამო" (თბ), ოცდამეერთე — მიხეილ მესხი. მათ 3-3-ჯერ შეასრულეს „ჰეთ-თრიკი". ზაურმაც. და მიშამაც 10-10 გოლი გიიტანეს. ოცდამეორმეტე რიგითი ნომერი აქვს გიიორ ჯეჯელაკაძეს — 3 (9 გოლი). ოცდამეთექვსმეტეა ავთანდილ ღოღობერიძე, ბასაკ ასეთივე მონაცემებითაა მასში შესული — 3 (9). ასევე. სამი „ჰეთ-თრიკოთა" და 9 გატანილი გოლით 49-ე ადგილს იკავებს რამაზ შენგელია.

სტატისტიკოსის წარმოდგენით 54-ე ადგილი უჭირავს გიორგი დემეტრაძეს („ალანია.") — 3 (9).

ამავე პუბლიკაციაში გამოქვეყნებული

გრიგორი ფედოტოვი

ბული აგრეთვე ცხრილი, რომელიც გვაუწყებს ორ „ჰეთ-თრიკს" ერთ მატჩში. ასეთი 17 შემთხვევაა. აქ ქართველი ფეხბურთელები 4-ჯერ ფიგურირებენ:

1. 02.06.48 წ. „დინამო" (თბ) — „ლოკომოტივი" (მ) — 9-2. ანთაძე (3), ზაზროშვილი (3), „სტატისტიკოსს წერილ ზაზროშვილი აქეს დაწერილი — ნ.მ.

2. 26.04.60 წ. „დინამო" (თბ) — „ალანია" 9-2 კალოევი (4), მელაშვილი (3);

3. 30.10.69 წ. „ტორპედო" (ქ) — ცსკა 3-3 ხერხაძე — პროსკურინი;

4. 12.07.92 წ. „დინამო" (მ) — „ურალმაში" 6-2. კასუმოვი (3), თეთრაძე (3).

სტატიის ავტორი ჩინებულად აანალიზებს ერთ მატჩში ერთი ფეხბურთელის მიერ გატანილ 5 გოლს. 1936 წლიდან 2003 წლის ჩათვლით ასეთი შემთხვევა 8-ჯერ იყო (ბოლო — 1998 წლის 4 აპრილს).

ამ ცხრილში შესულია ილია დათუნაშვილი. მან 1966 წლის 22 სექტემბერს ხუთჯერ შეარხია ერევნის „არარატის" ფეხბურთელთა გუნდის კარი 5-0. სხვათა შორის, ამ მოვლენის შესახებ გიორგი ინრაგიმოვი წერს: „ის (ი. დათუნაშვილი — ნ.მ.) პირველი და ერთადერთი ჩვენი ფეხბურთელია, რომელმაც 5 ბურთი ერთ ტიმში გიატანა!"

ამავე ცხრილში მესამეა გიორგი გოგაშვილი. მან 1968 წლის 12 ნოემბერს 5-ჯერ შეარხია კუბანშეკი „კრილია სოვეტოვის" კარის ბადე. აღნიშნული მატჩი მოიგეს თბილისელებმა 7-2.

სტატისტიკოსი ასევე ანალიზს გვაწოდებს იმ ფეხბურთელების შესახებ, რომლებმაც ერთ მატჩში 4 გოლი გიიტანეს. აქ ქართული ფეხბურთის წარმომადგენლები 5-ჯერ არიან აღნუსხულნი:

1. 29.10.38 წელი „ლოკომოტივი" (თბ) — „ლოკომოტივი" (კ) — 4-1 კარპ კარამაკუზიანი;

2. 15.04.51 წ. „დინამო" (თბ) — „ტორპედო" (მ) — 7-1 კონსტანტინე გაგნიძე;

3. 26.04.60 წ. „დინამო" (თბ) — „ალანია" 9-2 ზაურ კალოევი;

4. 15.07.60 წ. „დინამო" (თბ) — „სპარტაკი" (რრ) 7-4 მიხეილ მესხი;

5. 15.09.73 წ. „დინამო" (თბ) — „დინამო" (მნ) 4-0 გიგი ნოდია.

ავტორი, თავის სტატიაში, სხვა საინტერესო მოვლენებზეც ამახვილებს ყურადღებას. მაგალითად, გ. იბრაგიმოვი გვაუწყებს, რომ 1966 წლის 30 ნოემბერს, მატჩში „ტორპედო" ქუთაისი — „დინამო" თბილისი, ქუთაისელები სამჯერ დაწინაურდნენ, მაგრამ ილია დათუნაშვილმა სამჯერვე გაათანაბრა ანგარიში.

— საინტერესო შემთხვევა მოხდა 1961 წლის 4 ივლისს — წერს ავტორი — მოსკოვის „ტორპედოსა" და ლენინგრადის „ადმირალტეიცის" შეხვედრის დროს. მსაჯმა გაერკვევა სამჯერ დანიშნა პენალტი. სამივეჯერ დარტყმა შესასრულა გენადი გუსაროვმა („ტორპედო" — ნ.მ.) და არც ერთხელ არ შემცდარა. ასეთი „ჰეთ-თრიკი პენალტებით" ერთადერთია ჩვენს ისტორიაში.

საინტერესო სტატისტიკაა. ავტორს ეშეშარატად, რომ ფელიზყურთი აქეს ნამოფვაწარი. სწორედ ამას ჰქვია არქივში და ბიბლიოთეკაში მუშაობა.

მოამზადა
ნუბზარ მპეფლიშვილმა.

ფეხბურთს პირველად ეგვიპტელები თამაშობდნენ?!

პირამიდების ქვეყანაში მუნდიალის მასპინძლობის წონადი არგუმენტი გაჩნდა

ფეხბურთის სამშობლო ეგვიპტე ყოფილა — სწორედ ასე მიიჩნევს ცნობილი ეგვიპტელი არქეოლოგი და სიძველეების უმაღლესი კომიტეტის გენერალური მდივანი ზაჰი ჰავასი. მისი აზრით, ქალაქ მინთან აღმოჩენილ ფრესკებზე გამოსახული არიან გოგონები, რომლებიც ფეხებით ბურთს ურტყამენ. სამარაში აღმოჩენილ ფრესკაზე კი, რომელიც, მეცნიერთა თქმით, 5 ათასი წლისაა, ხელბურთის მსგავსი თამაშია აღბეჭდილი.

„ბათხრებისას ბევრი ბურთი ვიპოვეთ, რომლებიც პაპირუსით, პალმის ქერქით ან ქსოვილებით იყო გატენილი. ეს მხოლოდ იმაზე მეტყველებს, რომ ბურთით თამაში ეგვიპტეში დიდი პოპულარობით სარგებლობდა", — აბობს ჰავასი.

ერთ-ერთმა უძველესმა თამაშმა კი ჩვენამდე მოაღწია: ეგვიპტური სოფლებში ზმარად ნახავთ „ჰოკეს" მოთამაშე ბიჭებებს, რომელიც ბალახის ჰოკეის მოგვაგონებს. რა-გორც ძველად, ამჟამადაც პირამიდების ქვეყანაში ბურთების დასამზადებლად პალმის ფოთლებსა და პაპირუსებს იყენებენ.

სხვათა შორის, ეგვიპტეში ჯერ კიდევ შორეულ წარსულში შემოშავეს ბურთით თამაშის წესები. მობურთავეებს სპეციალური ფორმები ეცვათ, მატჩებს მსაჯები ემსახურებოდნენ, ხოლო გამარჯვებულებს ფერად-ფერადი ზონრებით ამკობდნენ და ცხოველთა ფიგურებითა და ლაბაში ბურთებით აჯილდოებდნენ.

ისტორიკოსები დღემდე ცხარედ კამაობენ — სპორტი ძველ ეგვიპტეში რელიგიურ-საკულტო ხასიათს ატარებდა, თუ კეთილის განეთარებისთვის და სისწრაფისა და გამძლეობის გამომუშავებისთვის გამოიყენებდნდა. არქეოლოგიური გათხრების შედეგად აღმოჩენილი სიძველეები ცხადყოფს, რომ რამდენიმე ათეული საუკუნის წინ ეგვიპტელი მეომრები ბრძოლის წინ ჰიდობაში, კრიკეში, შვეიდლისნობაში, მოკლე და გრძელ დისტანციაზე რბენაში, სიმაღლეზე ხტომაში, შუბის ტყორცნაში, ტანვარჯიშსა და აკრობატიკაში ვარჯიშობდნენ. გარდა ამისა, დიდი პოპულარობით სარგებლობდა მაგიდის თამაში „სენეტი", რომელშიც სპილოს ძვლის, მარმარილოსა თუ შაი ხისგან დამზადებული ფიგურები გამოიყენებოდა.

ასე რომ, ჰავასის მტკიცებით ფეხბურთიმა სწორედ პირამიდების სამშობლოში აიდგა ფეხი და, ამ არგუმენტის გათვალისწინებით, ქვეყნის საფეხბურთო ფედერაციის მაღალჩინოსანთა მტკიცებით, 2010 წლის მუნდიალის მასპინძლობის უფლება ფიფამ სწორედ ეგვიპტეს უნდა მიანიჭოს.

ალექსი რეხვიაშვილი
„მთავარი გაზეთი" №026, 2004 წ.

თქვენთვის, ფეხბურთის ერუდიტებო!

1. სუროაზეა ბრაზილიელი ფეხბურთელი. კლუბები: 2001 წ. – გრემიო პორტუ ალეგრი. 2001-2003 – პარი სენ-ჟერმენი; 2003 წლის ივლისიდან თამაშობს ბარსელონაში. ვინაა იგი?

2. სუროაზეა შოტლანდიელი ფეხბურთელი, გასულ საუკუნეში გულშემატკივართათვის „მეფე კენი". ბრიტანეთის საფეხბურთო ისტორიაში პირველი ფეხბურთელია, რომელმაც 100-ზე მეტი ბურთი გიიტანა შოტლანდიისა და ინგლისის ლიგებში. შოტლანდიის ნაკრებში ნათამაშევი აქვს 102 მატჩი, მოწონაადმდგის კარში გიიტანა 30 ბურთი... შემდგომში მუშაობდა „ლივერპულისა" და „ბლეკბერნის" მწვრთნელად... ვინაა იგი?

„ლელო" №10-ში გამოქვეყნებული შეკითხვების პასუხები:

1. ფოტოზე აღბეჭდილია „ეიფეს მსოფლიო თასის" ავტორი, იტალიელი სილვიო კანანეგა.

2. სურათზეა წარსულში ცნობილი იტალიელი ფეხბურთელი, ამჟამად „იუვენტუსის" მენეჯერი რობერტო ბეტეგა.

საზღვარგარეთის ფეხბურთის ამბები

რომაელებმა „ბებერი ქალბატონი" „პინასთან ბაასწორეს"

გასულ შაბათ-კვირას გაიმართა ევროპის ქვეყნების ეროვნული საფეხბურთო ჩემპიონატების მორიგი ტურის მატჩები.

იტალიის სერია „ა"-ს მე-20 ტურში შედგა ცენტრალური იტალიის რომში, ადგილობრივ „რომასა" და ტურინის „იუვენტუსს" შორის. 80 ათასი მაყურებლის თვალწინ „რომამ" „მიწასთან გაასწორა" „ბებერი ქალბატონი". მასპინძლებმა 4 უპასუხო გოლი გიტანეს ბუფონის კარში. ანგარიში მე-13 წუთზე გახსნა დაკუნჩა, მეორე ტაიმის დასაწყისში ტონის ზუსტად შეასრულა „იუვენტუსის" კარში დანიშნული თერმიტეტკერიანი. 70-ე და 85-ე წუთებზე თავი გამოიჩინა ასანამ.

გუნდების შემადგენლობა:

„რომა": პელეგრინი, პანუჩი, სამფელი, ჟენინა, კიეზე, მანჩინი, ემერსონი, დაკუჩი (დე როსი, 90). ლიმა, ტოტი (ადოსტინო, 89), კასანო (ალრეუ, 87).

„იუვენტუსი": ბუფონი, ტიეტრამი, ლეგროტელიე, მონტერო, ძამბერატა, კამორანეზი (ამია, 67), ტაკინარი, კონტე (ტუფორი, 58), ნედვედი, დე ვეიი (მიკოლი, 45), ტრეზეგე

კახი კალაძის „მილანმა" საკუთარ მოედანზე 2-1 სძლია „პერუჯას". მასპინძლებისგან გოლები გიტანეს რეი კოლმენამ და ფრენმ.

„მილანის" შემადგენლობა: დიდა, კაფუ, ნესტა, მალდინი, პანკარო, გატუზო, პირლო, ზეედორფი (რეი კოლმენი, 67), კაკა (სერგინეი, 82), შევჩენკო, ტომასონი (ინჰ�o, 67).

სხვა მატჩები: „ლიეკი" — „ლეჩე" 2-3, „უდინეზე" — „ბოლონია" 1-3, „სამპდორია" — „ინტერი" 2-2, „პარმა" — „ლაციო" 0-3. „რეჯინა" — „ბრეშია" 0-0, „მოდენა" — „ინკონა" 2-1. „ემპოლი" — „სიენა" 1-0.

სატურნირო ცხრილში ერთპირველადი ლიდერია „მილანი", რომელმაც 51 ქულა აქვს 5 ქულით უსწრებს უახლოეს მდევარს. — „რომას". 43 ქულით მესამე ადგილზეა „იუვენტუსი".

მოძმედენი ტურნი, 14 თებერვალს ერთმანეთს ხვდებიან: „ლაციო" — „ემპოლი", „პერუჯა" — „ლეიფერ", 15 თებერვალს: „ბოლონია" — „მოდენა", „იუვენტუსი" — „ულეჩე", „პარმა" — „სამპდორია", „ინტერი" — „უდინეზე". „ლეჩე" — „მილანი", „ინკონა" — „რომა", „სიენა" — „პარმა".

ინგლისის პრემიერლიგის მორიგ ტურში „მანჩესტერი იუნაიტედი" სტუმრად 4-3 სძლია „ევერტონს". სანტერესოა, რომ პირველი ტაიმის შემდეგ ფერგიუსონს გუნდი 3-0 ოგებდა და იმდენი „მოახერხა", რომ „ევერტონს" საშუალება მისცა 75-ე წუთისთვის ანგარიში გაეთანაბრებინა 3-3. გადამწყვეტი გოლი „ევერტონის" კარში ვან ნისტელროიმ გიტანა 89-ე წუთზე.

„მანჩესტერ იუნაიტედი": ჰოკარი, ბრაუნი, სილვესტრი, გ. ნევილი, ო'ში, კინი, ფლეტჩერ (რონალდო, 80), გიგზი, სჭოულზი, საჰა (ფორჩუნი, 73), ნისტელროი.

„არსენალ" კარ გასვლიერებია სტუმრად ვულვზის დამარცხება (3-1), რაც შეეხება რომან აბრამოვიჩის „ჩელსის", ამ უკანასკნელმა პასელბენკის ერთადერთი გოლის წყალობით სძლია „ჩარლტონს".

ჩელსი: სალივანი, ბრეჯი, გალა, ჰატი, ჯონსონი, მელხიოტი, გორნკაიერი, ლამპარდი, ნიკოლაი, ჰასელბენკი (გუდიონსენი, 74), ფუტუ

სხვა მატჩები: „ტოტენჰემი" — „პორტსმუტი" 4-3, „ბოლტონი" — „ლიფერკეი" 2-2, „ნიუკასლი" — „ლუტონი" 3-1, „ასტონ ვილა" — „ლიდსი" 2-0, „მიდლსბრო" — „ბლეკბერნი" 0-1, „საუთჰემპტონი" — „ფულჰემი" 0-0, „სანტერ" — „ბირმინგჰემი" 0-0.

სატურნირო ცხრილში პირველ სამეფლნი სიტუაცია არ შეცვლილა. „არსენალს" 58 ქულა აქვს. მას ორი ქულით ჩამორჩება „მანჩესტერ იუნაიტედი". 52 ქულით მესამე ადგილზეა „ჩელსი".

მომდევნო ტური დღეს და ხვალ გაიმართება. ერთმანეთს ხვდებიან: „არსენალი" — „საუთჰემპტონი", „ლიდსი" — „იუვენტუსი", „ლესტერი" — „ბოლტონი", „ბირმინგჰემი" — „ევერტონი", „ფულჰემი" —

„ასტონ ვილა", „ბლეკბერნი" — „ნიუკასლი", „ჩარლტონი" — „ტოტენჰემი", „ლიფერკეი" — „ლიტი", „მანჩესტერი" — „მიდლსბრო", „პორტსმუთი" — „ჩელსი".

გერმანიის ბუნდესლიგის მე-19 ტურში ბრაზენის „ვერდერმა" სტუმრად 2-1 დაამარცხა „მონხენგლადბახი" და 45 ქულით შეინარჩუნა ერთპიროვნული ლიდერის პოზიცია. მეორე ადგილზე 39 ქულით გადინაცვლა მიუნხენის „ბაიერნმა", რომელმაც 3-1 სძლია „ჰანოვერს".

ყველასთვის მოულოდნელად, ლევერკუზენის „ბაიერმა" საკუთარ მოედანზე იწვნია მარცხი ერთ-ერთ აუტსაიდერთან „ინტერსტო

NBA ნბა

მაკგრეიდმა „ორლანდოს“ ვერ უშველა

ნბა-ს რეგულარული ჩემპიონატის მორიგ ტურში „ნიუ ჯერსის“ 99:87 დაამარცხა „ფილადელფია“ და ამაში დიდი წვლილი მიუძღვის ალენ აიეერსონს, რომელმაც 27 ქულა შესძინა „ნიუ ჯერსის“. ვარდა ამისა, ამ კალათბურთელმა 8 შედეგიანი გადაცემა გააკეთა.

„ფილადელფიას“ შემადგენობაში ყველაზე მეტად კევინ მარტინი აქტიურობდა, რომელმა ანგარიშზეა 29 ქულა. ჯერსონ კიდმა 14 ქულა დაგროვა, ფარიდან კი 13-ჯერ მოხსნა ბურთი.

„ნიუ-იორკმა“ საკუთარ მოედანზე 110:104 სძლია „ალიბერს“. ამ მატჩში გაბმულწყვრა „ნიუ-იორკის“ მეკალთა სტეფონ მერბერიმ, რომელმაც თავის გუნდს 42 ქულა შესძინა.

ნიკოლოს ეტტერშვილის „დენვერი“ სტუმრად დამარცხდა „საკრამენტო-სთან“ — 92:115. მასპინძელთა რიგებში მოთამაშე პრედრაგ სტოიაკოვიჩის ანგარიშზეა 35 ქულა.

ტრაის მაკგრეიდის 35-მა ქულამ ვერ უშველა „ორლანდოს“, რომლის შემადგენლობაში თამაშობს ქართველი კალათბურთელი ზაზა ფაჩულია. „ორლანდომ“ ორი ქულის სხვაობით (96:98) წააგო „ლოს-ანჯელეს ლეიკერსთან“. **სხვა მატჩები:** „ინდიანა“ — „მიამი“ 97:91, „პორტლენდი“ — „სიეტლი“ 95:85, „მინესოტა“ — „მემფისი“ 98:99.

კრამნიკი ლეკოსთან მატჩის სპრინზო ფონდს არ ამხელს

ცნობილი გახდა, რომ შვეიცარიული კომპანია „დანემანი“ დაფინანსებს საჭადრაკო სამყაროს გამაერთიანებელ პირველ ნახევარფინალურ მატჩს კლასიკურ ჭადრაკში მსოფლიო ჩემპიონ ვლადიმირ კრამნიკსა და პეტერ ლეკოს შორის. გთავაზობთ კრამნიკის მიერ „სპორტისათვის“ მიცემულ ინტერვიუს.

● *„დანემანი“ თამბაქოს მწარმოებელი ცნობილი ფირმაა. არ გიგიკვირდათ ამ კომპანიის დაინტერესება ჭადრაკით?*

— კომპანიის ვიცე-პრეზიდენტს ბიუგგერს ინტაცებს სპორტის ისეთი სახეობა, როგორიც ჭადრაკია. სწორედ „დანემანმა“ დაიფინანსა საჭადრაკო მატჩი ალეშანდრა კოსტენიუსა და სერგეი კარიაკინს შორის. ბიუგგერს მოსწონს საჭადრაკო ღონისძიებები და ამიტომაც აიღო თავის თავზე ისეთი უმნიშვნელოვანესი მატჩის ჩატარება — ეს ხომ კიდევ უფრო განამტკიცებს კომპანიის იმიჯს.

● *როგორია თქვენსა და ლეკოს შორის მომავალი მატჩის სპრინზო ფონდი?*

— ჯერ გეტყვით, თავად „დანემანი“ აპრილის მიწურულს, ანდა, მაისის დასაწყისში მოახდენს მატჩის პრეზენტაციას და სწორედ მაშინ ინტერვიუ ორგანიზატორები ყველაფერს.

● *მატჩის ჩატარების თარიღი მოიაზრება 25 სექტემბრიდან 18 ნოემბრამდე. შეხვედრის ადგილი კი უცნობია.*

— „დანემანი“ თავად შეარჩევს მატჩის ჩატარების ადგილს. სავარაუდოდ, ლეკოს შეეგებები შვეიცარიის ქალაქ ბრისაგოში, სადაც მდებარეობს კომპანიის შტაბ-ბინა.

დეკემბრის თასზე

გაიმართა ნოგაუოროში დეკემბრის თასის გათამაშების მარეგულირებელი მატჩები. გაგაცნობთ მათ შედეგებს: ჩეხეთი — ესპანეთი 2:3, არგენტინა — მაროკო 5:0, საფრანგეთი — ხორვატია 4:1, ავსტრალია — შვეიცარია — 1:4, პოლონეთი — კანადა 4:1, რუმინეთი — შვეიცარია 2:3, ბელორუსი — რუსეთი 3:2.

ნპლ-ის ყველა დროის საუკეთესო ხუთეული

გაიმართა ნპლ-ის „ყველა ვარსკვლავთა“ მატჩი. „დასავლეთის“ ნაკრებმა 6:4 დაამარცხა „აღმოსავლეთის“ ნაკრები. მატჩის საუკეთესო მოთამაშედ აღიარეს „დასავლეთის“ თავდამსხმელი ჯო საკიკი, რომელმაც სამი შაიბა გაიტანა. მატჩის პირველი პერიოდის შემდეგ, შესვენებაზე გამოცხადდა ნპლ-ის ყველა დროის სიმბოლური ხუთეულის ხუთეული, რომელშიც შეიყვანენ ის ლეგენდარული ჰოკეისტები, მინიმუმ 7-ჯერ რომ მიუღიათ მონაწილეობა „ყველა ვარსკვლავთა“ მატჩებში. საუკეთესო ხუთეული გამოვლენილ გასული წლის ნოემბერ-დეკემბერში ჩატარებული გამოკითხვის შედეგების მიხედვით.

აი, როგორ გამოიყურება ნპლ-ის „ყველა დროის სიმბოლური ნაკრები“:

მეკარე — პატრიკ რუა; **მცველები** — რეი ბურკი, ბობი ორრი; **თავდასხმელები** — უეინ გრეტკეი, გორდი ჰოუ, ბობი ჰული.

საქართველოს ეროვნული ფედერაციამ ბაკურ ბერიძეს ეროვნული ნაკრების მთავარი მწვრთნელობა ანდო. ეროვნული ნაკრების ბაზაზე ფორმირდება ქართული კალათბურთის ნაკრები.

მიხეილ ძორძია
და სამმაგარს უცხადებს განსვენებულის ოჯახს.

შპს სპორტული მედიცინისა და რეაბილიტაციის ცენტრის თანამშრომლები დრმა მწუხარებას გამოთქვამენ
მიხეილ ძორძიას
გაფრდაცვალების გამო და სამმაგარს უცხადებენ განსვენებულის ოჯახს.

ქ. თბილისის განათლების განყოფილება, ფიზიკური აღზრდის სექტორი, ბავშვთა და მოზარდთა სპორტული სკოლები, ღრმა მწუხარებას გამოთქვამენ ოლიმპიური ჩემპიონის, ლეგენდარული კალათბურთელის
მიხეილ ძორძიას
გარდაცვალების გამო და სამმაგარს უცხადებენ განსვენებულის ოჯახს.

საქართველოს სპორტის არაოლიმპიურ სახეობათა კომიტეტი ღრმა მწუხარებას გამოთქვამს ოლიმპიური ჩემპიონის
მიხეილ ძორძიას
გარდაცვალების გამო და უსამმაგრმარეს განსვენებულის ოჯახს.

საქართველოს სპორტის სახელმწიფო დეპარტამენტი და პირადად მისი თავმჯდომარის მოადგილე ვადიმ გობეჯიშვილი სამმაგარს უცხადებენ ვეტერან ძიუდოისტს კახა ქურახბედიანს შვილის
ნინო ძურასბედიანის
გარდაცვალების გამო.

ძიუდოს ეროვნული ფედერაცია ღრმა მწუხარებით იუწყება, რომ ვეტერან ძიუდოისტს კახა ქურასბედიანს გარდაცვალა შვილი
ნინო ძურასბედიანი
და სამმაგარს უცხადებს განსვენებულის ოჯახს.

თბილისის სპორტის სასახლის თანამშრომლები თანაგრძნობას უცხადებენ ღრმა მწუხარებაში საქართველოს ეროვნული ოლიმპიური კომიტეტის გენერალურ მდივანს ვმზარ ზენაიშვილს ჩინეთ
გარდაცვალების გამო.

საქართველოს ეროვნული ოლიმპიური კომიტეტის შიდა ქარდლის სამხარეო ორგანიზაციაა და პირადად მისი თავმჯდომარე გივი ხაჩიძე თანაგრძნობას უცხადებს სეოკ-ს გენერალურ მდივანს ვმზარ ზენაიშვილს ჩინეთ
გარდაცვალების გამო.

ქ. თბილისის მერიის სპორტისა და ტურიზმის საქალაქო სამსახურის ბავშვთა და მოზარდთა ოლიმპიური რეზერვის კომპლექსური სპორტული სკოლა და პირადად მისი დირექტორი ელდარ ფარჯანაძე ღრმა სამმაგარს უცხადებენ სეოკ-ს გენერალურ მდივანს ვმზარ ზენაიშვილს ჩინეთ
გარდაცვალების გამო.

მნიშვნელოვანი სპორტული გადაცემები

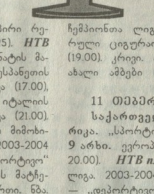

10 თებერვალი, სამშაბათი

საქართველოს ტელევიზია. I არხი. ჩვენი ფეხბურთი (21.50). **ვერიკა.** „სპორტის სამყარო“ (20.00). **მე-9 არხი.** ევროპის სტადიონებზე (20.00). **იმედი.** გოლი. სერია „ა“ (11.05). კალათბურთი. საქართველოს პირველობა. პირველი რეპორტაჟი (15.00), „გოლი“ (17.25). ***HTB plus futbol.*** ინგლისის ჩემპიონატის მატჩების მიმოხილვა (15.45), ესპანეთის ჩემპიონატის მატჩების მიმოხილვა (17.00), „ფუტბოლ მუნდიალი“ (18.00). იტალიის ჩემპიონატის მატჩების მიმოხილვა (21.00). გერმანიის ჩემპიონატის მატჩების მიმოხილვა (21.55). ჩემპიონთა ლიგა. 2003-2004 წწ. სეზონი. „ნოსაყო“ — „დეპორტივო“ (22.55). ლიბერტადორესის თასის მატჩების მიმოხილვა (1.35). კალათბურთი. ნბა. მიმოხილვა (4.00). „ყველა ვარსკვლავთა მატჩი“. 1996 წ. (4.30). ჩემპიონატის მატჩი. პირველპირი ტრანსლაცია (7.00). ***HTB plus sport.*** მაგიდის ჩოგბურთი. საერთაშორისო ტურნირი (12.15). ცურვა. მსოფლიო თასი (15.00). ჰოკეი. ხხლ-ის ვარსკვლავთა შოუ (18.15). ჩოგბურთი. დეკინის თასის მიმოხილვა (22.20). ცურვა. რუსეთის ჩემპიონატი (23.45). EUROSPORT. ფეხბურთი. ევროფოლები (12.00, 16.00). ჩემპიონთა ლიგა (15.30, 22.00). ფიგურული ციგურაობა. ევროპის ჩემპიონატი (19.00). კრიკი. პროფესიონალები (23.00). ახალი ამბები (3.00).

11 თებერვალი, ოთხშაბათი

საქართველოს ტელევიზია. ეგრეა. „სპორტის სამყარო“ (19.00). **მე-9 არხი.** ევროპის სტადიონებზე (14.50, 20.00). ***HTB plus futbol.*** ჩემპიონთა ლიგა. 2003-2004 წწ. სეზონი. „მონაკო“ — „დეპორტივო“ (13.15). იტალიის ჩემპიონატის მატჩების მიმოხილვა (15.40), ჩემპიონატის მატჩი „რომა“ — „იუვენტუსი“ (21.10). გერმანიის ჩემპიონატის მატჩების მიმოხილვა (16.50). ლიბერტადორესის თასის მატჩების მიმოხილვა (17.50). ბრაზილიის ჩემპიონატის განულილი სეზონის მატჩი. „კრუზეირო“ — „ფლამენგო“ (18.45). ჩემპიონთა ლიგა. 2003-2004 წწ. სეზონი. „ინტერი“ — „არსენალი“ (22.55). ინგლისის ჩემპიონატის მატჩების მიმოხილვა (1.05). კალათბურთი. ნბა. ჩემპიონატის მატჩის პირველპირი ტრანსლაცია (4.30). მიმოხილვა (7.00). „ნბა“-ს დიდი მატჩები“. 2000 წ. „ყველა ვარსკვლავთა“ მატჩი (8.00). ***HTB plus sport.*** ჩოგბურთი. დეკინის თასი. მიმოხილვა (12.15). ჰოკეი. ხხლ-ის „ყველა ვარსკვლავთა მატჩი“ (18.15). ცურვა რუსეთის ჩემპიონატი (23.45). ჰოკეი. ხხლ-ის ჩემპიონატი. პირველპირი ტრანსლაცია (4.30). EUROSPORT. ფეხბურთი. ევროგოლები (13.00). ჩემპიონთა ლიგა (15.00, 3.45). ფერეიკა ეროვნულთა თასი (19.00, 22.00). საცესნსნო ჩემპიონატი (0.15). ახალი ამბები (3.30, 4.15).

12 თებერვალი, ხუთშაბათი

საქართველოს ტელევიზია. ეგრეა. „სპორტის სამყარო“ (20.00). **მე-9 არხი.** ევროპის სტადიონებზე (14.50). „მსოფლიო ფეხბურთი“ (20.00). **იმედი.** „ესტაფეტა“ (21.30). ***HTB plus futbol.*** ჩემპიონთა ლიგა. 2003-2004 წწ. სეზონი. „ინტერი“ — „არსენალი“ (13.15). რუსეთის „ლოკომოტივი“ — „ურანნი“ „დინამო“ (0.05). ლიბერტადორესის თასი. პერუს „ალიანსა ლიმა“ — ბრაზილიის „სან-პაულუ“ (15.10, 21.35). განულილი ევროპის ჩემპიონატი (17.10). ჭიბუკთა მსოფლიო ჩემპიონატის საუკეთესო მატჩები. ბრაზილიის ნაკრები — არგენტინის ნაკრები (18.50). „ფუტბოლ მუნდიალი“ (23.20). ესპანეთის ჩემპიონატის მატჩების მიმოხილვა (2.00). კალათბურთი. ნბა. მიმოხილვა (4.00). „დიდი მატჩები“ 2002 წ. (4.30). ჩემპიონატის მატჩის პირველპირი ტრანსლაცია (7.00). ***HTB plus sport.*** ჰ ოკეი. ხხლ-ის ჩემპიონატის მატჩი (11.45). ჩოგბურთი „ატპ“-ის მიმოხილვა (18.15). კალათბურთი. ნბა. ჩემპიონატის მატჩი (18.45). ჰოკეი. ხხლ-ის ჩემპიონატის მატჩი (23.30, 4.30). EUROSPORT. ფეხბურთი. ფერეიკა ეროვნულთა თასი (12.30). ჩემპიონთა ლიგა (15.30). ჩოგბურთი. „ატპ“-ს ტურნირი (19.00). კრიკი. ბრძოლა მსოფლიოს ჩემპიონის სასელისთვის (0.30). რალი. მსოფლიო ჩემპიონატი (2.15).

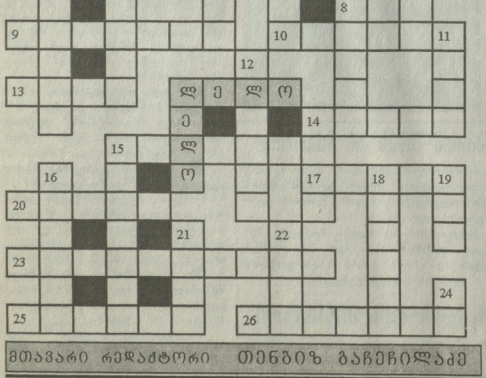

ჯვრისფრდი №11

თარაზულად: 5. პროფესიონალი მოკრივე, 7. საქართველოს საკალათბურთო გუნდში მოთამაშე სოჭები სპორტსმენი, 9. ცნობილი ქართველი ვეტერანი ვაჟი ხელბურთიელის ტაბიძის სახელი, 10. ხაშურის საფეხბურთო გუნდი, 13. რაგბის საერთაშორისო ფედერაციია (შემოკლებით), 14. ფეხბურთელის რამდენიმე სელანი კომბინაცია მეტოქის კარისკენ, 15. ოლიმპიური თამაშების პრიზორი ქართველი მოკრივე, 17. ლუგანსკის საფეხბურთო კლუბი, 20. აზიის ერთ-ერთი ქვეყანა, რომელშაც უმასპინძლა ფეხბურთში მსოფლიო ჩემპიონატს, 23. ჭალაჭი, სადაც პირველად ითამაშეს საქართველოს დღეგეგაციამ ოლიმპიურ თამაშებში, 25. ოლიმპიური ჩემპიონი (1972) ცხენის გაწყვრინაში, რუსი მეფარი, 26. თბილისის „დინამოს“ ვეტერანი ფეხბურთელი.

ვერტიკალურად: 1. მაგიდის ჩოგბურთის იაპონელი ლეგენდა, 2. სპორტული თეზუჭერის ინვენტარი, 3. სამთო სათხილამურო სპორტის ფრანგი ლეგენდა, ოლიმპიური ჩემპიონი, 4. მინიფეხბურთის ცნობილი ქართველი გუნდი, 6. მოცურავეთა საასპარეზო, 8. ცნობილი საქართველოს საკალათბურთო კლუბი, 12. ვეტერანი გერმანელი მოკრივაკეკ ვაჟი, დიდოსტატი, 14. თურქეთის საფეხბურთო კლუბი, 15. კრიგმი 1964 წლის ოლიმპიური ჩემპიონი ბმიმე წონაში, 16. ცნობილი იტალიელი საფეხბურთო მსაჯი, 18. თბილისის „დინამოს“ ვეტერანი ფეხბურთელი, 19. ცნობილი მოამეცლელის გიგანის სახელი, 21. ცნობილი ქართველი მოკრივაკეკ ქალის სახელი, 22. ცნობილი ფრანგი მორბენალი, ოლიმპიური თამაშების (1972) პრიზიორი, 24. ტყიის სროლაში ოლიმპიური ჩემპიონი (1972), ადრა-ის წარმომადგენელი.

№10 ჯროსვორდის პასუხები

თარაზულად: 1. „აია“, 7. ფსიქოლოგია, 9. „იაჯსი“, 11. ტალი, 13. ალი, 14. „ელი“, 16. კალაწდად, 18. ელენინი, 20. „ბალაგა“, 22. ესენინი, 24. ათელი, 25. „სოშო“, 26. „სანინ“.

ვერტიკალურად: 1. აფრა, 2. ანტალია, 3. ოფიანი, 4. ჩია, 5. ელიტა, 6. რაუ, 8. გოლკიპერი, 10. სოლნგი, 12. „ შინაკი“, 13. „არაუ“, 15. ბალაგ, 16. კულა, 17. ბაბთა, 19. „ნანტი“, 21. „აჩგრ“, 22. „ელო“, 23. ნბა.

საქართველოს ჩოგბურთის ფედერაციის ოლიმპიური ბანაკი

ოთარ ბაბალაშვილი
(სოფ. კარდენახი)

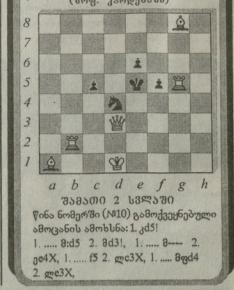

შამათი 2 სვლაში

წინა ნომერში (№10) გამოქვეყნებული ამოცანის ამოხსნა: 1. g5!

1. ..... ®d5 2. ®d3!, 1. ..... ®ee6 2. ®ee3X, 1. ..... ®f5 2. ®e3X, 1. ..... ®ed4 2. ®e3X.

მთავარი რედაქტორი თენგიზ ბაჩიჩილაძე

თბილისი, 380008, მ. კოსტავას 14. ტელ. 99-56-14, 899 55 48 97. ინდექსი 66435 INDEX. ელექტრონული ფოსტა: gazeti-lelo@nm.ru