ეროვნული ბიბლიოთეკა

გაზეთის ელექტრონული ვერსია ინტერნეტში:
http://www.opentext.org.ge/lelo

ლელო

№ 98
(11 759)

19 - 22 დეკემბერი, 2003 წ.
ფასი 40 თ.

გამოდის 1934 წლის 13 აპრილიდან

ნომერში:

- ალიოხინის ტრაგიკული ბედი
- რატი ალექსიძე ახლო ალანით
- მიხეილ მესხის ფინტი
- კრუიფი: გზა მივცით ახალგაზრდებს!
- საჭადრაკო ამოცანა. კროსვორდი

საქართველო

სეოკ-ის განცხადება

24 დეკემბერს სასტუმრო „მეტეხი-პალასში“ ჩატარდება საქართველოს ეროვნული ოლიმპიური კომიტეტის ყოველწლიური სესია. დასაწყისი 12 საათზე.

ქეჩარის ორგზის მედალოსანი ნალექვაველებიან ერთად სპორტსმენთა ეროვნულ ნაკრებთან ერთად

ომში გამარჯვებულნი

ესპეც ომი იყო და ერთი ქართველი ოთხის წინააღმდეგ იბრძოდა

სპორტული პაექრობაც ომს ჰგავს, მაგრამ იმ განსხვავებით, რომ ეს ბრძოლა მშვიდობიანია. ამას წინათ, ძიუდოისტებმაც ასეთი ბრძოლა გადაიტანეს ლონდონში ევროპის გუნდურ ჩემპიონატში ასპარეზობისას. სამარი კი ნამდვილად იყო — ევროპის ჩემპიონის ტიტულის დაცვა და ორგზის გაჩემპიონება. მართალია, ქარცეულები ფავორიტებად ითვლებოდნენ ფინალში მოასპარეზე ოთხეულში, მაგრამ ისეთი ქუდანა, თანაც ძიუდოში ერთ-ერთი უძლიერესად ცნობილი, როგორიც ინგლისია, ასე ადვილად არაფერს დათმობდა საკუთარი მაყურებლის თვალწინ. გასაკვირი სულაც არ არის, რომ მსაჯთა სომპათიები ისედაც მასპინძლთა მხარეს იხრება ხოლმე ჩვეულებრივ, მით უმეტეს ამჯერად, როცა კაპკასიის ერთი პატარა, დღეს ეკონომიურად გასაცოდავებული ქვეყანა აცხადებდა პრეტენზიას ჩემპიონის ტიტულზე. თანაც უკვე ჩემპიონი ქუდანა. გეყონ! (ფეხბისმჭირა ქართა). ხმაპაღლა არავის შეუძახია ჩვენებისთვის, თორემ იმათ, ვინც ორგანიზატორებად იწოდებიან და, განსაკუთრებით მსაჯებთა, უთმენლად მუდამ კარგად იციან რა მოიმოქმედონ.

დაბადებულ ორთაბრძოლებში ქართველებს თავი არ დაუზოგავთ. ბიუზს კარგად ესმოდათ, რომ თითოეულ გამარჯვება ოთხ მეტოქესთან პაექრობაში უნდა გამოქვეყნდა. — ერთი უშველოდ ფალავანი იყო, სამიც — მსაჯი. ან, ასეთ ომში მოიპოვეს ჩვენმა რაინდებმა გამარჯვება. თანაც ზედიზედ მეორედ.

პირველი გამარჯვება შარშან იყო. მაშინ ჩვეულა სფეციფიული საქართველოს სპორტულ ეკურნალისტთა თაობაში უნდა გამოქვეყნა. — ერთი უშველოდ ფალავანი იყო, სამიც — მსაჯი. აი

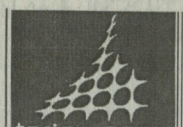

ზაპორის ზომაჟალ ოლიმპიურ თამაშებს 2 წელიწადი და 3 თვე გვაშორებს

ათენი 2004 წლის ოლიმპიურ თამაშებამდე 235 დღე დარჩა

შრიფტის ზომის შესაცვლელად დააჭირეთ CTRL და + ან -

წავიდა დაუმარცხებელი, მაგრამ ავტორიტეტ შეულახავი

ირაკლი ბერიძე

პირველი გვერდიდან

1991 წელი მოულოდნელი აღმოჩნდა ჭადრაკის ფრიად ფორმაში მყოფი ყოფილი ჩემპიონისთვის. „დედამიწის ერთ მეექვსედზე" გამეფებული ეროზიის ბუნებრივი პროცესის შეჩერება ან თუნდაც შენელება ვერ შეძლო. ამ ფაქტორმა ბოლო ათწლეულის განმავლობაში ქვეყნის ეკონომიკა ისეთ მდგომარეობაში ჩააგდო, რომ ნიადაგის ნაყოფიერების აღდგენა-გაუმჯობესებაზე ფიქრიც კი ზედმეტ ფუფუნებად მოგვეჩვენა. ამ ფონზე ჭადრაკის ფედერაციის ხელმძღვანელობა ვერ ახერხებს ჭადრაკის ფინანსური ბაზის ისეთნაირად მოწესრიგებას, რომ ჭადრაკოსებს ნორმალური პირობები შეუქმნას

ფეხბურთი რასიზმის გარეშე

UNITE AGAINST RACISM

ახალი თაობის ფეხბურთელები

რუბრიკას უძღვება ვეტერანი მსაჯი ელდარ ჩიფჩიური

საქართველოს ფეხბურთის მსაჯთა კოლეგიის 80 წლისთავისათვის

მოედანზე საკუთარი ხელწერით გამოირჩეოდა

როგორც ფეხბურთელები, ისე მსაჯები, სიფიზიკურად მოედანზე თავისი სხეულით გამორჩეული ხელწერით ხასიათდებიან. მანერით, ქნევით, მსაჯობის მეთოდით ერთმანეთს არ გვანან. ერთნი უფრო ემოციურნი არიან და სიმკაცრის გამხატვით ცდილობენ ფეხბურთელებს მოთოკვას. მეორენი, პირიქით, წყნარად, ფეხბურთელებთან ახლო კონტაქტით, უკომპრომისოდ უძღვებიან მატჩს. როგორც პრაქტიკამ გვიჩვენა, მეორე მეთოდი უფრო გამარჯვებული და მიზანშეწონილია.

სწორედ ასეთი მიმართულების მიმდევართა მსაჯთა რიცხვს მიეკუთვნება **ვლადიმერ ეჯიბია**. მისი დინჯი, გაწონასწორებული და ალღოიანი შესაფერი თავდაჯერა საფეხბურთო მოედანზე, როგორც ფეხბურთელებში, ისე მაყურებლებში ყოველთვის მისდამი განსაკუთრებული სიმპათიის იმსახურებდა. ამიტომაც ფეხბურთელები მისი სასტვენის ხმას ყოველთვის უხმოდ, შეკამათების გარეშე ემორჩილებოდნენ.

ვლად ეჯიბია (შუაში)

ვოვა ეჯიბიამ მსაჯობა სამოციან წლებში დაიწყო. წესისამებრ, როგორც მაშინ იყო მიღებული, ნათლობა თბილისის მსაჯთა კოლეგიაში მიიღო. აქ დაეუფლა მსაჯობის თეორიას და პრაქტიკაც პირველად აქ შეიგრძნო. ორი წლის შემდეგ რესპუბლიკის მსაჯთა კოლეგიაში გადაინაცვლა. მრავალი თაობის აღმზრდელს, მაშინდელი ფეხბურთის მსაჯთა კოლეგიის თავმჯდომარეს ვარლამ (ვარდო) შავდიას ახალგაზრდა მსაჯის კვალიფიციური მსაჯობა მხედველობიდან არ გამორჩენია. სწორედ მან ითამაშა მთავარი როლი არბიტრად შემდგომში მის სრულფუნქციონალობაში. მას შემდეგ თითქმის ორმოცი წელი გავიდა. ვოვა იმ მსაჯთა ოჯახსაც მიეკუთვნება, რომლებიც ხანდახანმაც (მსაჯობისთვის განსაზღვრული ასაკი მაქსიმალურად) ერთდროულად ემსახურნენ საქართველოს და საკავშირო პირველობების მატჩებს. გაძლიერი თამაშების რაოდენობას კი ვინ ჩამოთვლის. არაერთხელ იყო დასამსჯილებული საქართველოს სუპერლიგის მსაჯთა ათეულში. როგორც ჩვენი, ისე საკავშირო მსაჯთა კოლეგიის მიერ მიღებული აქვს მრავალი მადლობა და სიგელი. წლების განმავლობაში ითვლებოდა ერთერთ წამყვან მსაჯად. მეგობრობაში სამკალითიდ ალიარებული, ყველასთან ყეთილგანწყობილი, დიდებულებოვანი კაცი დღესაც ალაძმართლად ემსახურება ოთხი ათეული წლის წინ დაწყებულ საქმეს.

დედაქალაქის თელასის თანამშრომელი, საქართველოს ფეხბურთის ფედერაციის სამსაჯო-სანიმპეტორო ასოციაციის ინსპექტორი ვლადიმერ ეჯიბია ყველაზე ყოველის მზადაა დაველებების შესასრულებლად.

საქართველოს ფეხბურთის ფედერაცია სამძიმარს უცხადებს ვეტერან ფეხბურთელს გია ჩარკვიანის ჯიზის გარდაცვალების გამო.

ფეხბურთელმა შეიძლება საკუთარ ქორწილშიც დააგვიანოს

ახალი თაობის ფეხბურთელები

● *რატი, როგორ გაიხსენებდა შენს განველილ გზას?*

— ჩემი საფეხბურთო კარიერა წარმატებული იყო. სულ მონდომებით ვთამაშობდი. ალბათ იმიტომ, რომ ფეხბურთთან ერთად ვერ წარმომედგინა ჩემი თავი. რასაკვირველია, ახლაც ისეთი შემართებით ვთამაშობ, როგორც საჭიროა.

● *თქვი, რომ ეს გზა რთული იყო?*

— ფეხბურთში ყოველთვის სირთულეების უნდა ელოდო. თქმაც ეს საერთოდ სპორტის ყველა სახეობაზე ითქმის.

● *ორი წლის მანძილზე ირიცხებოდი ინგილთის „ჩელსიში“. როგორ გაიხსენებ არისტოკრატთა გუნდში გატარებულ პერიოდს?*

— „ჩელსიში“ მართლაც ბევრი რამ ვისწავლე, მაგრამ ცუდი ის იყო, რომ უმეტესად სათადარიგო სკამზე ვიჯექი. ალბათ, ძირითადში რომ მეთამაშა, უკეთ დავიხელთებდი. ეს კი, გუნდს სხვადასხვა კალაჭებში დაკვეთებით და მატჩებს ვიდევნებდი თვალს. ჩემთვის ესეც დიდი გაკვეთილი იყო.

● *უცხო ქვეყანაში და გუნდში ადაპტაცია, სირთულეებსაც წააწყდებოდი...*

— რა თქმა უნდა. თავიდან ბოლომდე გამიჭირდა. ყოველდღე დიდი დატვირთვით ვვარჯიშობდი, ეს, ცხადია, ძნელი იყო, შემდეგ შეეგუე.

● *კონკურენციაც დიდი იყო?*

— თანაც როგორი, მაგრამ ამაყი დროს ეს იყო სტიმული გუნდში ადგილის დასამკვიდრებლად.

● *ამჟამად, „ჩელსი“ დიდ წარმატებებს აღწევს...*

— ძალიან მიხარია. თითქმის ყველა მათ თამაშს ვუყურებ. მართალია მეამაყება, რომ ერთ დროს ასეთ გუნდში ვთამაშობდი.

● *პროფესიის მიღმა როგორი შთაბეჭდილება დაგრჩა ნისლიან ალბიონზე?*

— არაჩვეულებრივი. ევროპრამ, ინგლისზე უკეთესი ადგილი არ არსებობს ევროპაში. ალბათ, ამას იმიტომ ვამბობ, რომ იქ ორი დაუვიწყარი წელი გავატარე. თუ სამეს სიიტერესო ადგილი იყო, ყველაფერი ეხახე. მოყლეთ, ძალიან კარგი შთაბეჭდილება დამრჩა ალბიონზე.

● *ჩვენი ეროვნული ნაკრები ერთ-ერთ საინტერესო და რთულ ჯგუფში აღმოჩნდა. შენ როგორც ნაკრების მოთამაშე, რას ფიქრობ აქნებისფრის შეიგებაზე?*

— მართალი ხარ. არც ისე იოლი შეჩვეულები გველის. რაც მთავარია, ახლა უფრო დიდი იმედი გვაქვს ყველას, ვიდრე აქეე გვქონდა. შანსიც დიდია.

● *„დინამოსთან“ მაღე ამოირჩიე ცოლი, რადგან დილის 6 საათზე ინგილთში მიეფრინავდი.*

● *მეუღლესთან ერთად?*

— არა, მარტო (იცინის).

● *ძნელი ხომ არ არის იყო პოლიტეკოსის (ნუხანს კიოთაქე - ლ.ჯ.) სიძე?*

— მიუხედავად იმისა, რომ პოლიტყა არ მიყვარს, ძნელი სულაც არ არის. ცუდი რატომ უნდა იყოს თანაც, ჩემნაირი სიდედრი არავის ჰყავს.

● *როგორია პატარა თემოც. ხომ არ გაგრაზებს?*

— უკვე ორი წლის არის და ისეთი გაცელქებულია, არ ვიცი რა დაკქვიანებს. სიმღერა ძალიან უყვარს, შინ თუ ქუჩაში, რომ უთხრა იმღერეო, არავისი შერცხვება.

● *შენ როგორი დამოკიდებულება გაქვს სიმღერასთან?*

— მართალია, დედას ბავშობაში დავყავდი გიტარაზე, მაგრამ ხომ ხედავ კი არ ვმღერი, ბერას ვეგორებ.

● *სცენაზე დგომა არ მოგწონდა?*

— როგორ არა, მაგრამ მომღერლობას ნამდვილად არ ვაპირებ. დარჩენილი ცხოვრებაც ფეხბურთს უნდა შევალიო.

● *საქართველოს გარდა, რომელ ქვეყანაში ისურვებდი ცხოვრებას?*

— მხოლოდ ინგილთში.

● *ალბათ, ახალ წელსაც ინგლისში შეხვდები...*

— ვნახოთ, არ არის გამორიცხული. თუ რა ოქმა უნდა, რაიმე პრობლემა არ შემექმნა.

● *თავისუფალ დროს კინოთეატრებს თუ სტუმრობ?*

— რასაკვირველია. ძირითადად „ამირანში“ დავდივარ. ხანდახან მეგობრებთან ერთად ვატარებ დროს.

● *შანსი რომ მოგეცეს, ცხოვრება ახლიდან დაიწყო, რა გზას აირჩევდი?*

— ისევ ფეხბურთის.

● *ცხოვრებაში რა გაძლევს სტიმულს?*

— მხოლოდ ჩემი შვილი.

ესაუბრა ლელა ბანკოტაძე.

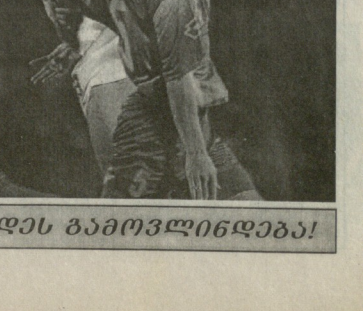

საქართველოში რასიზმი არ ყოფილა და არც არასოდეს გამოვლინდება!

ფინჯების მეფე

ახლახან „ლელოში“ (№88) გამოქვეყნებულ წერილში მოგვაყოდა ის ძირითადი მიზეზი თუ რატომ ვერ მიიღო მონაწილეობა ედუარდ სტრელცოვმა 1963 წლის ე.წ. „საუკუნის მატჩში“.

ამჯამად გვინდა ვისაუბროთ მთელ მუხზე, თუ როგორი ზეწოლა, შევიწროება, იგნორირება და დისკრიმინაციაა მოახდინეს მასზე, რომ მონაწილეობა არ მიეღო „საუკუნის მატჩში“, რომ საკრთოდ, მისი გამოსვლები საფრანგოთში მონვრებზე ეკლავი ყოფილიყო...

როგორც 1958 წლის შეეციის მსოფლიო ჩემპიონატის სპორტული შედეგების ანალიზებიდა, ესნობილობა სპორტულმა ჟურნალისტმა ალექსანდრ ვოტმა წინასწარმეტყველური პროგნოზი გააკეთა: „მომავალში ჩვენ ვხედავთ დიდი სპორტის გარინის არა ნელის, არამედ მეტების ანაირებიდან“.

ბუნებრივია, აღიძგინა კითხვა, — რატომ ახსენა ა. ვოტმა მინდიდმანც მდინარე ნევა და არა მოსკოვა-მდინარე. მდინარე დნეპრი და „ე.?“ პასუხი გასაგებია, — შეეციაში სპორტის ნაკრების მარჯვენა ფლანგზე „ზენიტის“ მარცხენა გარშარები იყვნენ.

ალექსანდრ ვოტის წინასწარმეტყველება სულ მალე ერთ წელიწადში ახდა. 1959 წლის 6 სექტემბერს სპორტის ნაკრების შემადგენლობაში ვიხილეთ მხიელ მესხი. სწორედ მაშინ, მოსკოვის ცენტრალურ სტადიონზე მასპინძლები შეხვდნენ ჩეხოსლოვაკიის ნაკრებს. ეს თამაში სპორტის ნაკრებმა 3-1 მოიგო. ამ შეხვედრაში ტუმბარაი კარში მეორე ბურთი უძლიერესი დარტყმით მხიელ მესხმა გაიტანა. შემდგომში მ. მესხი დრიბლინგისა და ფინტების წყალობით გაიგივა მინდორის მარცხენა ფრთაზე ზუსტად გადაასწრედა ბურთი ვალერიან ივანოვს და მან თავდური დარტყმით მესამე ბურთი შეაგდო სტუმრთა კარში. მ. მესხი თამაშით აღფრთოვანებული გულშემატკივრები ფეხზე ამდგარი დიდხანს სცანდირებდნენ: „მესხი! მესხი! მესხი!“

აი, რას წერდა მეორე დღეს გაზეთი „სოვეტსკი სპორტი“: „...მესხი ამ მატჩის საუკეთესო თავდამსხმელი იყო და ჯერ შემაძლიერები პალლობას უხდიდნენ იმ სიმთვრებისათვის, რაც მან თავისი ვირტუოზული თამაშით მათ მიანიჭა“...

1959 წლის 27 სექტემბერს საბჭოთა ნაკრების შემადგენლობაში უკვე მეორედ ითამაშა მიხელ მესხმა. ეს მოხდა ბუდაპეშტში, როდესაც საბჭოთა გუნდი უნგრეთის ნაკრებს შეხვდა და გაიმარჯვა 1-0. მატჩის შემდეგ განსაკუთრებით აღნიშნავდნენ მიხელ მესხის ბრწყინვალე თამაშს.

სპორთშორისო არენაზე მოშა მესხის პირველივე გამოსვლამ თავზარი დასცა ფეხბურთის ცნობილ სპეციალისტებს. მან უამრავი თავსატეხისა და გადაუწყდებელი პრობლემების წინაშე დააყენა არა მარტო მოწინააღმდეგე გუნდების ფეხბურთელები, არამედ მათი მწვრთნელებიც. ისინი კოკრეტულ ფიქრაფიის უპირისპირებდნენ მოშა მესხის თავბრუდამხვევ, კასკადურ ფინტებს, გარდა ყოველდღევშებული, ძალისმიერი, უხეში და არარაინდული თამაშისა.

1960 წლის 19 მაისს, მოსკოვში სპორთა ნაკრებმა ჩატარა სპორთშორისო ამხანაგური შეხვედრა პოლონეთის ნაკრებთან და გაიმარჯვა გამანადგურებელი ანგარიშით 7-1. სპორთა აზრით, ამ თამაშის პირველი ნახევარი მოიგო სლავა მეტრეველმა, მეორე — მიხელ მესხმა.

ამ მატჩს სპეციალურად ესწრებოდა მაღრიდის „რეალისა“ და ესპანეთის ნაკრების მაშინდელი მწვრთნელი ელენო ერერა. თამაშის დამთავრების შემდეგ, მან განსაკუთრებით აღნიშნა სპორთა ნაკრების „პრიორეს ფრთების“ — სლავა მეტრეველისა და მიხელ მესხის ვირტუოზული თამაში.

პოლონელებთან შეხვედრის შემდეგ სპორთა ნაკრებს ელოდა ოფიციალური მეორთხეთანური შეხვედრა ეეროპის თასზე ესპანეთის ნაკრებთან, მაგრამ სპორთა ფეხბურთელების თამაშიდან გამომდინარე შეიძლებოდა იმედნად მოელოდნელი და სენსაციური იყო, რომ ესპანეთის დიქტატორმა ფრანკომ პოლიტიკური მოტივებით ჩაშლა ორი ქვეყნის ფეხბურთელთა შეხვედრები როგორც მოსკოვში, ისე მადრიდში.

1960 წლის 6 ივლისს მარსელში გაიმართა ნახევარფინალური შეხვედრა ეეროპის თასზე სპორთა კავშირისა და ჩეხოსლოვაკიის ნაკრებებს შორის, რომელიც სპორთა ფეხბურთელების გამარჯვებით 3-0 დამთავრდა.

ოთხი დღის შემდეგ, 10 ივლისს შედგა გადამწყვეტი ფინალური მატჩი სპორთა და იუგოსლავიის ნაკრებებს შორის. ამ შეხვედრის პრიპიტების დაწრილებით აღწერას არ შევეხებით, მაგრამ ვიტყვით მხოლოდ იმას, რომ პირველი ტაიმის დამთავრებამდე 5 წუთით ადრე იუგოსლავიელმა გალიმა გაახსნა ანგარიში 1-0. თამაშის მეორე ტაიმში განსაკუთრებით გამოირჩეოდა ბუბუკინ-მესხის ტანდემი. 51-ე წუთზე სლავა მეტრეველმა მიიქრო ბუბუკინის მიერ ჩაწოდებული ბურთის და ძლიერი დარტყმით ანგარიში 1-1 გახდა. თამაშისთის განკუთვნილი ძირითადი დრო ისე ამოიწურა, რომ ეს ანგარიში არ შეცვლილა, დაინიშნა დამატებითი 30 წუთი.

აი, როგორ აღწერს ვიქტორ პონედელნიკი ფინალური მატჩის იმ მონენტს, როდესაც მან დამატებითი დროის მიწურულს გაიტანა გამარჯვების გული იუგოსლავიელთა კარში: „...ბურთი აქვს ვალენტინ ბუბუკინს, იგი აწოდებს მოშა მესხს, რომელიც თავბრუდამხვევი ფინტებით გვერდს უვლის იუგოსლავიელთა მცველებს. ამ დროს მე გავრბივარ იუგოსლავიელთა კარისკენ და მოშა ძლიერად აწოდებს ბურთს ჩემკენ. ბურთი მხედრის თავზე. მე ძირს ვეცემი იმის შიშით, რომ ბურთი კარებს ასცდა. მინდორზე უძრავად ვწევარ და მესმის ტრიბუნების გამაყრუებელი ყიჟინა. თვალებს ვახელ და ვხედავ ბურთი ბადეშია, ხოლო ჩვენი ფეხბურთელები მოშას ეხვევიან და კოცნიან“. ეს მოხდა თამაშის 113-ე წუთზე. სულ მალე გაისმა მსახის სასტვენის ხმა, რომელმაც ყველა აუწყა საბჭოთა ნაკრების გამარჯვება ანგარიშით 2-1.

საბჭოთა გუნდს გადაეცა ეეროპის თასი, ხოლო ფეხბურთელები ოქროს მედლებით დაჯილდოვდნენ.

1960 წლის 31 ოქტომბერს მოსკოვის ცენტრალურ სტადიონზე გაიმართა საყვარელო თასის ფინალური მატჩი მოსკოვის „ტორპედოსა“ და თბილისის „დინამოს“ შორის. ქართველი ფეხბურთელებისთვის ეს იყო თასის მოპოვებისთვის მეოთხე მცდელობა. მანამდე თბილისელები სამჯერ იყვნენ თასის გათამაშების ფინალში, მაგრამ სამივეჯერ ზედმეცარულები დარჩნენ.

მეოთხე ფინალური თამაში ძალზე დასამახსოვრებელი დარჩა მრავალი გულშემატკივრისთვის, ძირითადად მატჩის მთავარი არბიტრის ა. ცაპოვკინის ყურადღ არაობიექტური და ტენდენციური მსაჯობის წყალობით. რისთვის მოხახეს ეკი კაცი და რა სპეციალური დავალება მისცეს მას, ეს ყველაფერი თამაშის მსვლელობის დროს გამოჩნდა. მოსკოველი ფეხბურთელები ძალზე აგრესიულად ეთამაშებოდნენ მ. მესხს. მას ფეხს უდებდნენ, ხშირად მასიერს, აჭედნენ საჭირო მოედანზე და ა. შ. მაგრამ ა. ცაპოვკინის სასტვენი დუმდა. ისეთ შემთხვევებზე ამბობენ: „მარშა თავისი საქმე გააკეთა“. საერთოდ, რუსპუბლიკური კატეგორიის მსაჯს ცაპოვკინს არც მ. მატჩამდე და არც შემდეგ უმაღლესი ლიგის გუნდების მონაწილეობით არც ერთი მატჩი არ უმსაჯია. თამაშის მეორე დღეს გაზეთი „სპარტი“ წერდა: „...ასეთი სასახურისმგებლო შეხვედრისას სასურველი იქნებოდა უფრო გამოცდილი მსაჯის „დანიშნა“. აქ კომენტარები ზედმეტია.

გვინდა გავიხსენოთ 1961 წელი, როდესაც ბუენოს-აირესში არგენტინის ნაკრების წინააღმდეგ საბჭოთა ნაკრების შემადგენლობაში გამოვიდა მიხელ მესხი. არგენტინის ნაკრების კაპიტანმა, მსოფლიოში განსაზღვრის მცველმა — სიმეონემ თამაშის წინ ოფიციალურად განაცხადა, რომ ის მესხს ფეხს არ გააბრძენებდა და თამაში არგენტინის ნაკრები მოიგებდა, მაგრამ დაიწყო თამაში და მიშამ ფეხბურთის კორიფეტული დაიყვნა. მას არა მარტო სიმეონე დასდევდა, არამედ არგენტინის ყველა მცველი და მაინც ვერ შეძლეს მისი „დაპერა“. იგი სულ მოწინააღმდეგის კარისკენ მიიჩქარებდა ეს მატჩი საბჭოთა ნაკრებმა მიშას უბრწყინვალესი თამაშით მოიგო — 2-1.

არგენტინის პრესა აჭიქებულები იყო მ. მესხის ფოტოსურათებით, სათამაშო კადრებით და აღნიშნავდნენ მის ვირტუოზობასა და ფილიგრანულ ტექნიკას, თამაშის კულტურასა და ინტელექტუალობას. არგენტინელებმა მიშა 500 მილიონ პესოდ შეაფასეს. იმ დროისათვის ეს ოდნავ მსოფლიოს არცერთი გამორჩეული ფეხბურთელი არ შეფასებულა.

1962 წელს ჩილეში გამართულ VII მსოფლიო ჩემპიონატში მიხელ მესხმა საბჭოთა ნაკრების შემადგენლობაში 3 თამაშში მიიღო მონაწილეობა — ქუჭავდებში იუგოსლავიასთან (2-0), და კოლუმბიასთან (4-4) ერთი თამაში კი მეოთხედფინალში ჩილესთან (1-2).

აღსანიშნავია ის ფაქტი, რომ ჩილეს მსოფლიო ჩემპიონატის დამთავრების შემდეგ შედგენილი მსოფლიოს იდეალური ნაკრები ასე გამოაცხადეს: ვ. ზრიოდი (ჩეხოსლოვაკია), ჯ. სანტოსი (ბრაზილია), რ. სანჩესი (ჩილე), ჯ. შვალლანგერი (გერმ.), ზიტო (ბრაზილია), ე. რიხასი (ჩილე), გარინჩა (ბრაზილია), ხ. ტორო (ჩილე), უ. ზელერი (გერმ.), პელე (ბრაზილია), მ. მესხი (საბჭოთა კავშირი). ეს იყო მიხელ მესხის დამსახურებული აღიარება და უდიდესი დამსახურება, რომ ის საპროფესიონალო მოხედა უბრწყინვალეს ფეხბურთელთა შორის.

ჩილეს მსოფლიო ჩემპიონატზე კოლუმბიის ნაკრებთან თამაშის ფრედ 4-4 დამთავრების შემდეგ მეცარე ლეგიონიონის მისამართით ბრალდებების ნიაღვარი წამოვიდა. რომ ისაა დამნაშავე ითხოვდე გამგეული ბურთის გამო. ან, რას წერს იაშინის მისამართით ნიცერა სიმონიანი თავის წიგნში — „ფეხბურთი განა მარტო თამაშია?!“ „...მწვრთნელებმა მას ალმაცერად დაუწყეს ყურება: ღირს ნაკრების კარი მას ვანდოთ? გულშემატკივრები მასზე განრისხებული იყვნენ, სიფარულიდან სიძულვილამდე ერთი ნაბიჯია და დაიწყეს ძახილი: „იაშინი მინფრიდან! იაშინი საპარნზე! იაშინი პენსიაზე!“ როცა ის ბურთს აიღებდა, იცავდა რა „დინამოელთა“ კარს, გაისმოდა სფსტი და გეფლიანი ტაში — უყურეთ ერთი, მას კიდევ რაღა შეუძლია, ის ცდილობს... ძნელია კიდეც იცარაუდო, რით დამთავრებოდა ყველაფერ ეს, მაგრამ ამ დროს იაშინი მიიწვიეს მსოფლიო ნაკრებისა და ინგლისის ნაკრების მატჩზე... ის ისე იდგა კარში, ისეთ ბურთებს იღებდა, რომ სტადიონი გუგუნებდა, ატაკებისაგან კნესოდა...“ სწორედ ლონდონის „ეემბლის“ სტადიონზე გამოსელის შემდეგ დაიწყო იაშინის რეპუტაციაც, და ეს მოხდა მიხელ მესხის ხარჯზე. თუ სამართლიანი ვიქნებით, შეიძლება ვთქვათ, რომ 1963 წლის 23 ოქტომბერს ლონდონის „ეემბლის“ სტადიონზე ჩატარებულ „საეემბლის მატჩში“ ფიფას მიერ ოფიციალური და პერსონალური მიწვევა მიიღო მხოლოდ მესხმა. პარადოქსია, მაგრამ ფაქტია, რომ საბჭოთა ფეხბურთის მაშინდელმა ეიპიტყრობილებამ მეოცე საუკუნის ყველაზე სიინტერესო, დასამახსოვრებელ, საზეიმო და მთავარ მატჩში ქართველი მხიელ მესხის მონაწილეობას „ეეტო“ დაადო. ამ შოვინისტურ აქციაში განსაკუთრებული როლი მოეცხოდათ ფეხბურთის საკავშირო ფედერაციის მაშინდელ თავმჯდომარეს ვ. გრანატკინს და საკავშირო ნაკრების მაშინდელ მწვრთნელს კ. ბესკოვს. ეს იყო პოლიტიკური დისკრიმინაციის არა მარტო პირადად მხიელ მესხისადი, არამედ მთელი ქართველი ერის წინააღმდეგ მიმართული მტრული აქცია. არადა, ეს ის დრო იყო, როდესაც საფრანგეთის გაზეთმა „ფრანს ფუტბოლმა“ გამოაქვეყნა ცნობილი სპორტული ჟურნალისტის გაბრიელ ანის სტატია სათაურით „ვინ თუ მესხი“?! გაბრიელ ანი თავის სტატიაში წერს მიხელ მესხს ჰიტლერზე მალლა აყენებდა. მაღრიდის „რეალისა“ და ესპანეთის ნაკრების მარცხენა გარშარებს ჰენრიმ კი, როგორც ცნობილია, მონაწილეობა მიიღო „საეფლის მატჩში“.

მიხელ მესხზე გრძელდებოდა სხეადასხვა სახის შევიწროება, პირველ რიგში კი დაიწყეს მისი ფსიქოლოგიურად დამუშავება. ჯერ იყო და კ. ბესკოვმა 1964 წლის ეეროპის ჩემპიონატზე ჰესენრიი თამაშზე, ხოლო შემდეგ ნ. მორიზოვმა 1966 წლის მსოფლიო ჩემპიონატზე მ. მესხის ნაცვლად პარკუიანი წაიყვანა...

მაშა მესხი იყო მსოფლიოში ერთადერთი მხარეზე გარემარი, როგორც თამაშისას მრავალიცხოვანი მაყურებელი, აღაზნებული და ეექატაში მოსული მისი ფინტებითა და ეელისტიური გარლვევებით, თამაშის პირველ ნახევარში იკრიბებოდა სტადიონის ტრიბუნების იმ მხარეს, სადაც მაშა ბობოჭრობდა, ხოლო თამაშის მეორე ნახევარში ყველა სერდა გადაეცა ყურტიბუნების მეორე მხარეს, სადაც მ. მესხი თავის „საშეს“ გააგრძელებდა.

მსოფლიო ფეხბურთის ისტორიას არ ახსოვს რომელიმე ცნობილი ფეხბურთელის ფინტები გადაეღოთ კინო ან ფოტოეერხე და მათი ილუსტრირება მოეხდინათ. ეს გააკეთა ცნობილმა ფოტოეურნალისტმა მიხელ ზარგანმა („ლელო“) და გამოაქვეყნა ეურნალ „პარიტეტიე იგრიში“, რომელის მთავარი რედაქტორი იმ დროს იყო ალექსანდრ ვიტი. მ. მესხის ფინტების ფოტოსერიალს, სათაურით — „მესხის ფინტები“, ეურნალმა მთელი ორი გვერდი დაუთმო. ეს იყო მეთოდური სასწავლო-სახეხერი ფოტოალბური, თანმიმდევრული ჩვენებით. მას შემდეგ, 40 წელი გავიდა, მაგრამ ჭერჯერობით ამ უნიკალური ფოტოალბუმით ეერავინ ისწავლა მ. მესხის განუმეორებელი ფინტები და ისინი განუხორციელებელ ოცნებად რჩება...

განსაკუთრებით აღსანიშნავია, რომ ყველა მწვრთნელებიდან, პირველ რიგში თბილისის „დინამოში“, ხოლო შემდეგ საბჭოთა ნაკრებში, შესანიშნავად გაეგეს, ოფასებდნენ და წყალობდნენ მ. მესხს ანდრო ჯორდანია და გავრილ კახლინი. მაგრამ იყნენ ისეთები, რომლებმაც გადაწყვიტეს მაშას „ტულტურული“ გაეცლება დიდი ფეხბურთიდან. ეს მოხდა 1969 წლის 16 ივლისს, თბილისში, ურუგვაის „ნაციონალთან“ შეხვედრის დროს, მ. მესხმა მხოლოდ პირველ ტაიმში ითამაშა. საკმაოისია გავიხსენოთ ურუგვაელთა მწვრთნელის მორეირას აზრი, რომელმაც თავისი შეხვედებაში შემდეგი სიტყვებით გამოხატა: „თქვენ ძალზე მდიდრები ყოფილხართ, ასეთ ფეხბურთელს რომ ეყვანთ“. მაშინ მიხელ მესხი 32 წლის იყო და მისი სპორტული ფორმა ზენიტში იყო. ის თავისი ნებით არ წასულა, აიძულეს, რომ წასულიყო. და ის წავიდა ვაეკაცურად, რომ ხალხს ყოველთვის ენატრებოდეს და ოცნებობდეს მაშას ფეხბურთზე, მის ფინტებზე და არტისტიზმზე.

მიხელ მესხი 54 წლის იყო, როდესაც ნაადრევად წავიდა ამქვეყნიდან, მაგრამ მისი სახელი ყოველთვის დარჩება, როგორც უნიკალური, განუმეორებელი, ჭრარანახული ფეხბურთელისა, როგორიც საეუთრივი ოვალთად იბადება.

ბუსრამ ჩხიკვაძე.

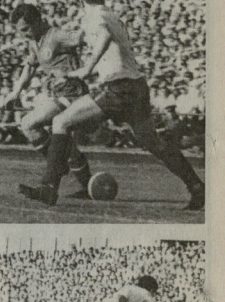

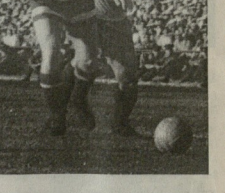

თქვენთვის ფეხბურთის ერუდიტებო!

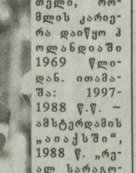

1. ფოტოზე ამოტანილია ამერიკელი ფეხბურთელი ქალი. მიღწევები: 1991, 1995, 1999 წლების მსოფლიო ჩემპიონი, 2000 წელს სიდნეიში ოლიმპიური ტურნირში მეორეხლის მედლის მფლობელი. 2001 და 2002 წელს ამოარაქს მსოფლიოში №1 ფეხბურთელად ქალთა შორის. 229 მატჩში გაიტანა 137 გოლი. ვინაა იგი?

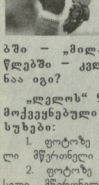

2. ფოტოზე ამოტანილია ფეხბურთელი, რომელის კარიერა დაიწყო პოლანდიაში 1969 წლიდან. თამაშობდა: 1997-1988 წ.წ. — ამსტერდამის „აიაქსში“, 1988 წ. „რეალ სარაგოსაში“, 1988 — 1993 წლებში — „მილანში“, 1993-1995 წლებში — კვლავ „აიაქსში“. ვინაა იგი?

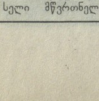

„ლელოს“ 97-ე ნომერში გამოქვეყნებული შეკითხვების პასუხები:

1. ფოტოზე ამოტანილია ცნობილი მწვრთნელი კარლო ანჩელოტი.

2. ფოტოზე ამოტანილია ინგლისელი მწვრთნელი ბობი რობსონი.

საზღვარგარეთის ფეხბურთის ამბები

იან სტამი სიმბოლურ ნაკრებს ასახელებს

ცნობილია, რომ რამდენიმე დღეში უეფას ოფიციალური საბერძნეთში გამოაქვეყნებს 2003 წლის სიმბოლურ ნაკრებს. ასეთი გუნდის წევრობის ერთ-ერთმა კანდიდატმა „ლაციოში" მოთამაშე იან სტამმა საკუთარი ვერსია დააზუსტა, რომელსაც ქვემოთ გთავაზობთ.

მეკარე: ჯან-ლუიჯი ბუფონი. იტალიის სერია „ა"-ში არაერთი დიდი ტალანტის მჭინე გოლკიპერია, მაგრამ ვფიქრობ, „იუვენტუსის" კარის დარაჯი წელს საუკეთესო იყო.

მარჯვენა მცველი: ლილიან ტურამი. მას წლევანდელი სეზონი კარგად გამოუვიდა, როგორც „იუვენტუსის", ასევე საფრანგეთის ნაკრების შემდგენელობაში.

მარცხენა მცველი: რობერტო კარლოსი. ამ პოზიციაზე რობერტო კარლოსი მსოფლიოში საუკეთესოა. მასზე უკეთეს ფეხბურთელს მე ჯერ ვერ ვხედავ.

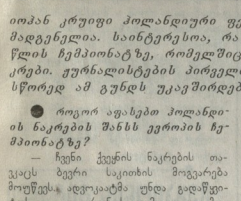

კარლოს ალბერტო

ცენტრალური მცველი: პაოლო მალდინი. „მილანის" კაპიტნის გამოცდილება და სამედიცინო მას პირველ ადგილზე აყენებს მსოფლიოს ყველა დროის მცველებს შორის.

ცენტრალური მცველი: იაა სტამი. გაგიკვირდათ არა, რაკი მე კანდიდატი ვარ უეფასეული სიმბოლური ნაკრებისა, ამ ვერსიაშიც საკუთარ თავს წარვადგენ. ვფიქრობ,ეს სეზონი ცუდად არ მითამაშია.

მარჯვენა ნახევარმცველი: ედგი ვან დერ მეიდე. ჰოლანდიელი მალე გაუშინაურდა „ინტერს" და უკვე პოპულარულიც გახდა იტალიაში.

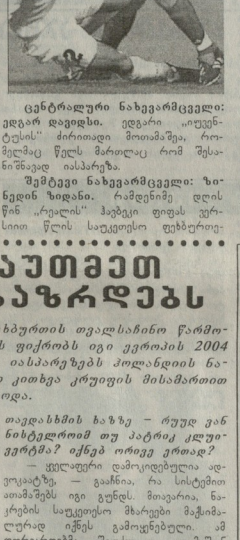

ზედაზე

ცენტრალური ნახევარმცველი: ედგარ დავიდსი. ედგარი „იუვენტუსის" ძირითადი მოთამაშეა, რომელმაც წელს მართლაც რომ შესანიშნავად ითამაშა.

შემტევი ნახევარმცველი: ზინედინ ზიდანი. რამდენიმე დღის წინ „რეალის" ჰავბეკი ფიფას ვერსიით წლის საუკეთესო ფეხბურთელად აღიარეს. ამიტომ აქ ჩემი კომენტარი ზედმეტი იქნება.

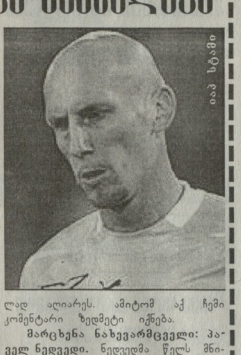

იან სტამი

მარცხენა ნახევარმცველი: პაველ ნედვედი. ნედვედმა წელს მნიშვნელოვანი წარმატებები მოუტანა როგორც „იუვენტუსს"; ასევე ჩეხეთის ნაკრებს. მან „ბეგერ ჭალბატონს" სერია „ა"-ს ოჯრის მფლობი მოაპოვებინა, აგრეთვე ეს გუნდი ევროპის ჩემპიონთა ლიგის ფინალში, ხოლო ჩეხეთის ნაკრები — ევროპის 2004 წლის ჩემპიონატის ფინალში გაიყვანა.

ფორვარდი: რუუდ ვან ნისტელროო. „მანჩესტერ იუნაიტედის" შემადგენლობაში ნისტელროომ არაერთი ბრწყინვალე მატჩი ჩაატარა და, ამიტომაც დაიმსახურა ადგილი ჩემეულ სიმბოლურ ნაკრებში.

ფორვარდი: ტიერი ანრი. არ გაუმართლა, თორემ ფიფას ვერსიით, წლის საუკეთესო ფეხბურთელი სწორედ ანრი გახდებოდა, რომელიც „არსენალის" სული და გულია.

მწვრთნელი: კარლო ანჩელოტი. კაცი, რომელმაც „მილანს" ევროპის ჩემპიონთა ლიგა მოაგებინა.

თასისთვისაც მოიცალეს....

ევროპის ქვეყნებში ამ შუა კვირაში სათასო თამაშებისთვის მოიცალეს. გერმანიაში კი სულაც **ბუნდესლიგის** მორიგი ტურის მატჩები შეგვაკვირვებინა. ცხრაშვილისა და იაშვილის „ფრანბურგსა" საკუთარ მოედანზე გამანადგურებელი მარცხი იწვნია მიუხედავად „ბაიერნთან" 0-6. სტეფანოვიჩი თავის გოლი მაკიმ გაიტანა, თითოჯერ თავი გამოიჩინეს დემიცელისმა, სალიამოჭიჩმა, პიპარომ და ტოროსელიმ.

გუნდები ასეთი შემადგენლობით თამაშობდნენ.

„ფრანბურგი": გოლი, რიტერი, კონდე, ბ. დიარა, ბერნერი, (ციარო, 46), ბაირამოვიჩი (პრმელი, 44), ცაიერი, ცხრაშვილი, ანტარი, იაშვილი, სანუ (ცულიბალი, 65).

„ბაიერნი": კანი, სანიოლი, დემიცელისი (ლუსი, 90), ლინკე, რაუ, სალიამოჭიჩი (ტოროსელი, 84), პ. არგრანეს, შვაინტაიგერი (იერემიასი, 72), ზე რობერტო, მაკი, პიპარო.

ბრეგენის „ვერდერმა" 3-0 სძლია „ჰანზას" და 39 ქულით ერთპიროვნულ ლიდერობას გაიმაგრა. მას ორიოდ ქულით ჩამორჩება სამი გუნდი: „ბაიერნს", „ლევერკუზენს" და „შტუტგარტს" 35-35 ქულა აქვთ. შტუტგარტმა ზედიზედ მეორე მატჩი წააგო. ამჯერად საკუთარ მოედანზე „ლევერკუზენთან" 2-3.

სხვა მატჩები: „დორტმუნდი" — „კაიზერსლაუტერნი" 1-1, „ნაირენბერი" — „ბოხუმი" 2-2, „მიუნხენი" — „მიონხენგლადბახი" 1-2, „შალკე" — „ვოლფსბურგი" 1-1, „კიოლნი" — „ჰერტა" 3-0, „ინტრახტი" — „ჰამბურგი" 2-3.

ესპანეთში ქვეყნის თასის გათამაშების მატჩები შედგა. „ბარსელონამ", „დეპორტივომ" და „ალავესმა" იოლად გადალახეს ეს ეტაპი. მათ შესაბამისად სძლიეს „სიედას" (4-0), „ჰიმნასტიკას" (2-1) და „ჩერესის" (2-0).

სხვა მატჩები ასე დასრულდა: „ლეგანესი" — „ალიორკა" 2-0, „ლორკა" — „ბეტისი" 1-3, „სალამანკა" — „სარაგოსა" 2-3 დ.დ., „ხერესი" — „მალაგა" 0-1, „ეიბარი" — „რასინგი" 0-0 (პენ. 3-2), „ალმერია" — „ვალიადოლიდი" 1-3, „ატლეტიკო" — „ოსასუნა" 1-2, „ლასპალმოსი" — „სეგოვია" 0-1.

აქვე გავაცნობთ სხვა ქვეყნების თასის გათამაშების მატჩებს.

საფრანგეთის თასი.

„ლილი" — „სენტ ეტიენი" 2-3, „გუნიონი" — „ბასტია" 3-1, „ლე მანი" — „სედანი" 2-1 დ.დ., „ნანტი" — „ალერშინი" 1-0 დ.დ., „ნიკა" — „მეცი" 1-0, „ტრუა" — „ოსერი" 0-3, „სოშო" — „მარსელი" 1-0.

პოლანდიის თასი

„უტრეხტი" — „ფაილენაი" 3-1, „ფეიენოორდი" — „ეიტესი" 1-0, „ჰეერენვენი" — „ნაიმეგენი" 0-1, „აიაქსი" — „ბრედა" 0-1.

ინგლისის ლიგის თასი

„ასტონ ვილა" — „ჩელსი" 2-1, „ტოტენჰემი" — „მიდლსბრო" 1-1 (პენ. 4-5).

იტალიის თასი

„პარმა" — „ვერეცია" 0-1, „ლაციო" — „მოდენა" 1-0, „პალერმო" — „რომა" 1-2, „ინტერი" — „ინტერი" 1-1.

კრუიფი: დაუთმეთ გზა ახალგაზრდებს

ოთახ კრუიფი ჰოლანდიური ფეხბურთის თვალსაჩინო წარმომადგენელია. საინტერესოა, რას ფიქრობს იგი ევროპის 2004 წლის ჩემპიონატზე, რომელშიც ათასპარეზებს ჰოლანდიის ნაკრები. ჟურნალისტების პირველი კითხვა კრუიფის მისამართით სწორედ ამ გუნდს უკავშირდებოდა.

● *როგორ აფასებთ ჰოლანდიის ნაკრების შანსს ევროპის ჩემპიონატზე?*

— ჩვენი ქვეყნის ნაკრების თავსაც ბევრი საკითხის მოგვარება მოუწევს. ადვოკატმა უნდა გადაწყვიტოს — დავყრდნოთ გამოცდილ მოთამაშეებს თუ ახალებზე. არიან ახალგაზრდები, რომლებიც დიდი ტალანტით არიან დაჯილდოებულნი. მათ აუცილებლად უნდა მიეცეთ თავის გამოჩენის საშუალება ეროვნულ ნაკრებში.

● *რას იტყოდით ახალი თაობის ფეხბურთელებზე — რაფაელ ვან დერ ვაარტზე, უესლი სნეიდერზე, ვინ ვან დერ მეიდეზე?*

— თქვენ კიდევ რამდენიმე ფეხბურთელის ჩამოთვლა დაგითქვამთ. მინდა აღვნიშნო „ენხედჰოვენში" მოთამაშე არენ რობენი. „აიაქსში" ჰყავთ კიდევ პერსსტეპტული ახალგაზრდები. მათ დიდი მომავალი აქვთ. ისინი ნელ-ნელა უნდა გაუშინაურდნენ ჰოლანდიის ნაკრებს. კარგი იქნება, თუ ეს ევრო-2004-ისთვის მოხდება. ამ ტურნირის დასრულების შემდეგ ხომ მსოფლიოს 2006 წლის ჩემპიონატის შესარჩევი ტატი იწყება...

● *რომელი ახალგაზრდა ფეხბურთელის თამაში მოგწონთ ყველაზე მეტად? როგორ თქვით, ვან დერ ვაარტს თქვენ გადაარებენ...*

— მართლაც რომ შესანიშნავი ფეხბურთელია რაფაელ ვან დერ ვაარტი. მას ახასიათებს დაკვეთილი ტექნიკა. ნებისმიერ სიტუაციაში სწრაფად ერკვევა. მაინც აღვნიშნავ როგორ დიდებულ დრიბლინგებს, — ეს უკანასკნელი შეა ხაზის იდეალური მოთამაშეა. პერსსტეპტიულად მიეჩვინე ვარეულე ჯონ ჰეიტინგს, „აიაქსიდან", რობინ ვან პერსის „ფეიენოორდიდან".

● *როგორ ფიქრობთ, ვინ უნდა ითამაშოს ჰოლანდიის ნაკრების თავდასხმის ხაზზე — რუუდ ვან ნისტელროომ თუ პატრიკ კლუვერტმა? იქნებ ორივე ერთად?*

— ყველაფერი დამოკიდებულია ადვილაზე, — გააჩნია, რა სისტემით ითამაშებს იგი გუნდს. მთავარია, ნაკრების საყვარელ მხარეში მაქსიმალურად იქნეს გამოყენებული. ამ ფორვარდებმა შეიძლიათ ითამაშონ როგორც ერთად, ისე ცალ-ცალკე.

● *და პოლოს, რომელ გუნდს მიიზნევთ „ევრო-2004"-ის ფავორიტად?*

— ძნელია ამის თქმა. თუმცა, პორტუგალიელებს გარკვეული უპირატესობა აქვთ სხვებთან შედარებით. ისინი „საკუთარ კედლებში" თამაშობენ.

ბლაზერი ევროპის წამყვანი გუნდების წინააღმდეგ

ფიფას პრეზიდენტი ზეპ ბლატერი კვლავ განაგრძნობს ბრძოლას ევროპის წამყვანი გუნდების წინააღმდეგ. „ფინანსიალ ტაიმს"-თვის მიცემულ ინტერვიუში ბლატერმა განაცხადა, რომ ევროპული გრანდები „აყაჩაღებენ" დანარჩენ მსოფლიოს. ფინანსურად ძლიერ საფუძვლებზე დაყრდნობით, აზიიდან და განეთიარებად ქვეყნებიდან „ჩალის" ფასად ყიდულობენ ნიჭიერ ფეხბურთელებს.

„ვფიქრობ, ეს არის არაჯანსაღი ტენდენცია, როცა ევროპის წამყვანი კლუბები აფრიკასა და აზიაში აგზავნიან თავიანთ სკაუტებს, ეს უკანასკნელნი კი გამალებით ეძებენ დიდი ტალანტის მქონე ფეხბურთელებს, რომლებსაც აგზავნიან ევროპაში", — ამბობს ბლატერი.

ფიფას პრეზიდენტის აზრით, ნიჭიერ ფეხბურთელთა მიგრაცია აფრიკის სპორტის ამ სახეობის განვითარებას აფრიკასა თუ აზიის ქვეყნებში.

ბლატერი აცხადებს, რომ ძალუძს წინ აღუდგეს ასეთ პროცესს.

რომან აბრამოვიჩი წლის პერსონა

ბრიტანელმა გაზეთმა „ივნინგ სტანდარტმა" ჩაატარა გამოკითხვა „წლის პერსონის" გამოსავლენად. აღმოჩნდა, რომ 2003 წელს, ინგლისში ყველაზე პოპულარული პერსონა რუსი ოლიგარქი რომან აბრამოვიჩი ყოფილა, რომელმაც ლონდონური საფეხბურთო კლუბი „ჩელსი" იყიდა და 100 მილიონი დოლარი გაბოყო ახალი ფეხბურთელების შესაძენად.

რობერტო კარლოსს გერმანელების არ ეშინია

როგორც იცით, ევროპის ჩემპიონთა ლიგის მერვედფინალური ეტაპის ენენსპირამ ერთმანეთს შეახვედრა ორი ევროპული გრანდი — მადრიდის „რეალი" და მიუნხენის „ბაიერნი". „სამეო გუნდის" ერთ-ერთი საუკეთესო მოთამაშე რობერტო კარლოსი ფიქრობს, რომ თუკი მისი თანაგუნდელები სერიოზულად მოინდომებენ, შეძლებენ გზიდან ჩამოიცილონ ჩემპიონთა ლიგის ერთ-ერთი ფავორიტი.

„მარშან სტოცკაია იყო. ძლიერად ასპარეზობდნენ იტალიური კლუბები, წელს კი ყველაზე სახიფათო მეტოქეებები არიან „არსენალი", „შტუტგარტი" და „ბაიერნი", — განაცხადა რობერტო კარლოსმა, — ბოლომდე უნდა ვიბრძოლოთ, რადგან ერთი შეცდომაც კი შესაძლოა ჩემპიონთა ლიგიდან გვიკრძნოს ფასად დაგვიჯდეს. მართალია, ძლიერი შემადგენლობა გვყავს და ჯგუფურ ეტაპზე ყველაფერი გამოგვივიდა, მაგრამ ნურავინ დაიჯერებს, რომ ჩემპიონთა

ლიგაში ადვილად გადავალთ. „რეალისთვის" იოლი იქნება."

აქვე რობერტო კარლოსმა გამოთქვა საკუთარი აზრი ჩემპიონთა ლიგის ახალი ფორმატის თაობაზე.

„ახალი ფორმატი ალარ იძლევა შეცდომის დაშვების საშუალებას. ყველა თამაშში შესაძლებლობის მაქსიმალურად გამოყენებაა საჭირო, სამაგიეროდ, მატჩებს შორის შესვენებები საკმაოდ გაგრძელდა. ეს გუნდებს საშუალებას აძლევს, უფრო სერიოზულად მოემზადონ შემდეგი მატჩისათვის". — ამბობს „რეალის" ფეხბურთელი.

რობერტო კარლოსს დღემდე ვერ მოუხერხებია შარშანდელი მარცხი ჩემპიონთა ლიგის მეოთხედფინალში ტურინის „იუვენტუსთან". „ჩემს კარიერაში ყველაზე მწარე გამოცდილება სწორედ ტურინში მივიღე. შევცდებით, ეს წარუმატებლობა გონებიდან წელს „ამოვშალოთ". ჩვენ მოვიყვეთ ჩემპიონთა ლიგა 1998, 2000 და 2002 წლებში, მაგრამ ეს არ ნიშნავს იმას, რომ მოტივაცია ალარ არსებობს, — ეს ლიგა ევროპის ყველაზე პრესტიჟიული ტურნირია, რომლის მოგებაზეც ნებისმიერი ფეხბურთელი ოცნებობს. ჩვენ ახლაც გამარჯვებისათვის ვიბრძოლებთ და ვეცდებით, საწადელს მივაღწიოთ კიდეც".

85 მილიონი ნისტელროის შესაძენად

მოსალოდნელია, რომ ზამთრის სატრანსფერო ბაზარზე ყველაზე აქტიური კლუბ ამბობენ „ჩელსი" იქნება. რუს ოლიგარქს მიზნად ვაუხვია ერთი ძლიერი ცენტრალური მცველის, ერთი ნაჯვარედინის და ერთი ფორვარდის შეძენა. ლონდონური კლუბის ხელმძღვანელობა, ანიჩეს 85 მილიონი ევრო შესთავაზოს „მანჩესტერ იუნაიტედს" რუუდ ვან ნისტელროის სანაცვლოდ. თუკი გარიგება შედგა, ნისტელროი იქნება ფეხბურთის ისტორიაში ყველაზე ძვირადღირებული მოთამაშე. ის ამ მაჩვენებლით თვით ზინედინ ზიდანსაც გადაუსწრებს.

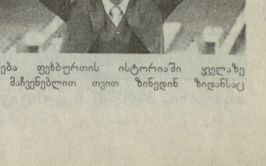

NBA

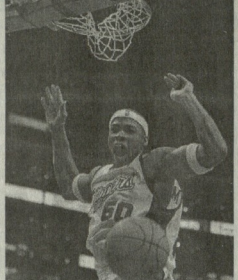

დანაკლისი „ბორნმუთსთან" გაიბრწყინა

ნბა-ს რეგულარული ჩემპიონატის მორიგ ტურში „სან-ანტონიომ" 3 ქულით აჯობა „ტორონტოს" 73:70. ამ წარმატებაში დიდი წვლილი მიუძღვის გუნდის ლიდერს ტიმ დანკანს, რომელმაც 30 ქულა მოაგროვა და 13-ჯერ მოხსნა ბურთი ფარიდან.

წარმატებით ითამაშა ზაზა ფაჩულიას „ორლანდომ", რომელმაც სტუმრად 94:90 დაამარცხა „ინდიანა". დანარჩენი შეხვედრები ასე დასრულდა: „ბოსტონი" — „დალასი" 105:103, „ლოს-ანჯელესი" — „ჰიუსტონი" 85:89, „ფილადელფია" — „მაიამი" 87:76, „ატლანტა" — „გოლდენ სტეიტი" 85:98, „დეტროიტი" — „ჩიკაგო" 77:73, „ნიუ ჯერსი" — „იუტა" 87:74.

საბონისი „ჭალგირისში" კიდევ ერთი ნელი დარჩება?

როგორც საკალათბურთო კლუბ „ცალგირისის" ოფიციალური საიტი იუწყება, არ არის გამორიცხული, ნბა-ს ყოფილმა მოთამაშემ არუდას საბონისმა გუნდიდან წასვლა ერთი წლით გაგადოს.

„ჯერ არაფერი ვიცი, მაცალეთ ეს სეზონი ჩავამთავრო და შემდეგ ყველაფერი გამოჩნდება", — განაცხადა არუდას საბონისმა ჟურნალისტებთან შეხვედრაზე.

გრეგ პოპოვიჩი „სან ანგონიოსთან" კონტრაქტს აგრძელებს

ნბა-ს კლუბ „სან-ანტონიოს" მწვრთნელმა გრეგ პოპოვიჩმა ახალ კონტრაქტს მოაწერა ხელი, რომლის თანახმადაც იგი გუნდში 2007-2008 წლების სეზონის ბოლომდე დარჩება. პოპოვიჩის მეშვიდის „სან-ანტონიოში" დადებითად აფასებენ. თავად გამსაჯეთ: „ეკასკნელი შეიდი წლის განმავლობაში მან ორჯერ მოაპოვებინა ამ გუნდს ნბა-ს ჩემპიონის ტიტული.

„ნამდვილად გამიმართლა, — გუნდში მაღალკვალიფიციური მოთამაშეები მყავს. მსურს რომ კიდევ რამდენიმე ლამაზი სეზონი გავატარო „სან ანტონიოსთან" ერთად," — განაცხადა გრეგ პოპოვიჩმა.

პიპერსონი ახალ წლამდე ვერ ითამაშებს

ნბა-ს ვარსკვლავი ალენ აივერსონი ტრავმის გამო წლის ბოლომდე ვეღარ ითამაშებს. ექიმების დასკვნით, ის მოედანს მხოლოდ იანვარში დაუბრუნდება. შეგახსენებთ, რომ წლევანდელ სეზონში აივერსონი ერთ-ერთი შედგენილი ლამაზი სეზონი გავატარო „სან ანტონიოსთან" ერთად," — განაცხადა გრეგ პოპოვიჩმა.

მიხაელ შუმახერი თავს ვეტერანად არ თვლის

„ფორმულა-1"-ის გუნდ „ფერარის" პილოტის, 34 წლის მიხაელ შუმახერის ანგარიშზე მსოფლიო ჩემპიონის ექვსი ტიტულია. ამის მიუხედავად, შუმახერი სულაც არ თვლის, რომ უმოტივაციოდ არის დარჩენილი. პირიქით, ის კვლავ გამარჯვებისკენ ილტვის.

„ამ სეზონმა სიამოვნებას ვღებულობ და თავს ისე ვგრძნობ, როგორც ადრეულ წლებში", — ამბობს მიხაელ შუმახერი.

მისი აზრით, უახლოესი სამი წლის განმავლობაში ის კვლავ იქნება „ფორმულა-1"-ის ერთ-ერთი საუკეთესო პილოტი.

„ფერარის" პრეზიდენტმა მონტეზემოლომ კი ჟურნალისტებს ასეთი რამ უთხრა: „შუმახერთან 2006 წლამდე მაქვს დადებული კონტრაქტი, თუმცა დანამდვილებით შემიძლია ვთქვა, რომ ის 2006 წლის შემდეგაც დარჩება „ფერარიში". დარწმუნებული ვარ, 40 წლის ასაკშიც წარმატებით იასპარეზებს".

მოსკოვში „ფორმულა-1"-ის გრასის შეხვედრას იწყებენ

რუსეთის დედაქალაქის მერმა იური ლუჟკოვმა გამოსცა ბრძანებულება, რომელიც ითვალისწინებს „ფორმულა-1"-ის ავტოდრომისათვის ადგილის გამოყოფას მოსკოვის ჩრდილოეთით, სანკტ-პეტერბურგისკენ მიმავალ ტრასასთან. ეს 227,6 ჰექტარი ფართობი გადაეცემა საჯარო საზოგადოება „რუსტელეფონს", რომელსაც ევალება აღნიშნულ მონაკვეთში მცხოვრებთა გადასახლება მოლაპარაკოსკის რაიონში. ამის შემდეგ დაიწყება ავტოტრომის მშენებლობა. მისი დასრულების თარიღი ჯერ დადგენილია. საინტერესოა, რომ მოსკოვის მერიამ უკვე არაერთხელ გამოსცა განკარგულება ავტოდრომის მშენებლობის დაწყების შესახებ ჯერ ნაგანინის ტერიტორიაზე, შემდეგ მოსკოვის სხვა რაიონში, მაგრამ დღემდე პროექტის განხორციელება ვერ მოხერხდა. ლუჟკოვი იმედოვნებს, რომ ამჯერად მაინც გაარძელებენ თავს დაკისრებულ მოვალეობას ავტოდრომის მშენებლობა ორგანიზაციები.

ბრაიანტმა პოპულარობით კურნიკოვას აჯობა

„ლუკოილის" ინტერნეტის საძიებელი საიტის გამოკითხვის შედეგად დასახელდა წლის ყველაზე „პოპულარული ადამიანი" სპორტის სფეროში. ასეთი ნბა-ს ვარსკვლავი კობი ბრაიანტი აღმოჩნდა. ბრაიანტის ამ სფეროში პოპულარობა გამოწვეულია მისი სასამართლო პროცესებით, რომელიც კალათბურთელის მიერ მაგანი მოდელის გაუპატიურების ბრალდების ეხებოდა. გამოკითხვის შედეგების მიხედვით, მეორე ადგილზე გავიდა ტენისელი ჩოკბურთის ვარსკვლავი ანა კურნიკოვა. შემდეგ მოდიან: მაიკლ ჯორდანი, დენიდ ბეკჰემი, ალენ აივერსონი, სერენა უილიამსი, დერონ ჯემსი და შუახვედ ალი.

ᲛᲜᲘᲨᲕᲜᲔᲚᲝᲕᲐᲜᲘ ᲡᲞᲝᲠᲢᲣᲚᲘ ᲒᲐᲓᲐᲪᲔᲛᲔᲑᲘ

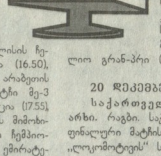

19 დეკემბერი, პარასკევი

საქართველოს ტელევიზია. მე-9 არხი. „ქართული ფეხბურთი" (14.50), **მზერა.** საფეხბურთო პრობემი „ჩვენები" (22.00). ***HTB plus sport.*** „გენერალი ეკორის ჰიტ-პარადი (13.20), გერმანიის ჩემპიონატის მატჩების მიმოხილვა (15.05), ინგლისის ჩემპიონატის მატჩების მიმოხილვა (16.50), ჰაბუთია მსოფლიო ჩემპიონატი არაბეთის გაერთიანებული ემირატებში. მატჩი მე-3 ადგილისათვის. პირველი ტურნირული ფინალური მატჩის პირდაპირი რეპორტაჟი „ლოკომოტივის" სტადიონიდან (14.30). **რუსთავი-2.** ჩემპიონთა ლიგის კვირის მიმოხილვა (19.00). **იმედი.** კალათბურთი. ნბა: „სიტლი" — „სან-ანტონიო" (17.05). მსგავსი: ფეხბურთი „მზეზე" (12.00). ***HTB plus futbol.*** ფეხბურთი. ჰაბუთია მსოფლიო ჩემპიონატი არაბეთის გაერთიანებულ ემირატებში: მატჩი მე-3 ადგილისათვის (13.15), ფინალი (16.30). ბრაზილიის ჩემპიონატის მატჩების მიმოხილვა (15.45). „ფეხბურთ მუნდიალი" (18.30), ინგლისის ჩემპიონატი. პირდაპირი ტრანსლაცია (18.55). „ჩემპიონთა ლიგის ჰიტ-პარადი" (21.15). ესპანეთის ჩემპიონატი (0.25). კალათბურთი. ნბა: მიმოხილვა (4.00). ჩემპიონატის მატჩი (5.00). „ნბა 2000" (8.00). ***HTB plus sport.*** „ნოკაუტი". პროფესიონალური ჭიდაობა (13.00). ჯიუი. ევროპული შეტკება — რუსეთი. პირდაპირი ტრანსლაცია (13.50), ფინეთი — ჩეხეთი (19.30). კალათბურთი. ნბა-ს ჩემპიონატის მატჩი (17.15). პროფესიული კრივი: ვლადიმირ კლიჩკო — დენიელ ნიკოლაისი. პირდაპირი ტრანსლაცია გერმანიიდან (1.00). EUROSPORT. ფეხბურთი. „ჩემპიონთა ლიგის ბენფიკი საათი" (12.30). ზამთრის სპორტის სახეობები. მსოფლიო თასი (13.30, 17.00, 21.00). კრივი. პროფესიონალები (23.00), საცხენოსნო სპორტი. კონკური (1.00).

21 დეკემბერი, კვირა

საქართველოს ტელევიზია. მე-9 არხი. „მსოფლიო ფეხბურთი" (21.30). **იმედი.** პროგრამა „სპი" (18.00). ფეხბურთი. იტალიის ჩემპიონატი (23.30 — პირველი ტაიმი, 0.30 — მეორე ტაიმი. პირდაპირი რეპორტაჟი). ***HTB plus futbol.*** ესპანეთის ჩემპიონატი (13.15, 1.35). ინგლისის ჩემპიონატი (15.00, 20.00 — „ტოტენჰემი" — „ჩელსი"). პირდაპირი ტრანსლაცია). ბრაზილიის ჩემპიონატის მატჩების მიმოხილვა (17.25), იტალიის ჩემპიონატი. პირდაპირი ტრანსლაცია (17.55), „ფუტბოლ მუნდიალი" (22.45). იტალიის ჩემპიონატი. პირდაპირი ტრანსლაცია (23.25). კალათბურთი. ნბა-ს ლიგენდები — დრაჟან პეტროვიჩი (4.00), მიმოხილვა და ყოველკვირეული (5.00, 5.30). ჩემპიონატის მატჩი (6.00), ლიგენდები: რედ ხოლზმანი (9.00). ***HTB plus sport.*** ჯიუი: ხმლ-ის ჩემპიონატის მატჩი (11.20). ეფრატური. „ბალტიის თასი": რუსეთი — ჩეხეთი (13.50), ფინეთი — შვედეთი (17.20). ზამთრის სპორტის სახეობები. მსოფლიო თასი (16.35, 19.55). პროფესიული კრივი: ვლადიმირ კლიჩკო — დენიელ ნიკოლაისი (21.30), ტალანდური კრივი (1.30). EUROSPORT. ზამთრის სპორტის სახეობები. მსოფლიო თასი (11.30, 12.45, 16.45, 18.45, 20.00, 21.00). საცხენოსნო სპორტი. მსოფლიო თასი (0.00), კონკური (1.00). „ა-1". მსოფლიოს გრან-პრი იაპონიაში (2.15).

20 დეკემბერი, შაბათი

საქართველოს ტელევიზია. I არხი. რაგბი. საქართველოს ჩემპიონატის ფინალური მატჩის პირდაპირი რეპორტაჟი „ლოკომოტივის" სტადიონიდან (14.30). **რუსთავი-2.** ჩემპიონთა ლიგის კვირის მიმოხილვა (19.00). **იმედი.** კალათბურთი. ნბა: „სიტლი" — „სან-ანტონიო" (17.05). მსგავსი: ფეხბურთი „მზეზე" (12.00). ***HTB plus futbol.*** ფეხბურთი. ჰაბუთია მსოფლიო ჩემპიონატი არაბეთის გაერთიანებულ ემირატებში: მატჩი მე-3 ადგილისათვის (13.15), ფინალი (16.30). ბრაზილიის ჩემპიონატის მატჩების მიმოხილვა (15.45). პირდაპირი რეპორტაჟი). ***HTB plus futbol.*** ესპანეთის ჩემპიონატი (13.15, 1.35). ინგლისის ჩემპიონატი (15.00, 20.00 — „ტოტენჰემი" — „ჩელსი"). პირდაპირი ტრანსლაცია). ბრაზილიის ჩემპიონატის მატჩების მიმოხილვა (17.25), იტალიის ჩემპიონატი. პირდაპირი ტრანსლაცია (17.55), „ფუტბოლ მუნდიალი" (22.45). იტალიის ჩემპიონატი. პირდაპირი ტრანსლაცია (23.25). კალათბურთი. ნბა-ს ლიგენდები — დრაჟან პეტროვიჩი (4.00), მიმოხილვა და ყოველკვირეული (5.00, 5.30). ჩემპიონატის მატჩი (6.00), ლიგენდები: რედ ხოლზმანი (9.00). ***HTB plus sport.*** ჯიუი: ხმლ-ის ჩემპიონატის მატჩი (11.20). ეფრატური. „ბალტიის თასი": რუსეთი — ჩეხეთი (13.50), ფინეთი — შვედეთი (17.20). ზამთრის სპორტის სახეობები. მსოფლიო თასი (16.35, 19.55). პროფესიული კრივი: ვლადიმირ კლიჩკო — დენიელ ნიკოლაისი (21.30), ტალანდური კრივი (1.30). EUROSPORT. ზამთრის სპორტის სახეობები. მსოფლიო თასი (11.30, 12.45, 16.45, 18.45, 20.00, 21.00). საცხენოსნო სპორტი. მსოფლიო თასი (0.00), კონკური (1.00). „ა-1". მსოფლიოს გრან-პრი იაპონიაში (2.15).

პოკერის „დიდების დარბაზს" რუსებიც ქმნიან

მოსკოვში შედგა რუსეთის პოკერის ფედერაციის აღმასრულებელი კომიტეტის სხდომა, რომელზეც სხვა მნიშვნელოვან საკითხებთან ერთად გადაწყდა, რომ შეიქმნას პოკერის „დიდების დარბაზი", რომელიც უკვეძვოდეს რუსული პოკერის ბრწყინვალე ვარსკვლავებს. ასეთი „დარბაზის" შექმნა უკავშირდება რუსული პოკერის ისტორიის ერთ მნიშვნელოვან იუბილეს — 50 წლის წინ. ამ ქვეყნის პოკერისტთა ნაკრებმა პირველად მოიპოვა მსოფლიო ჩემპიონის ტიტული.

ჩემპიონის გიშერი ვეღარც დაიცვა

იბფ-სა და ვბა-ს ვერსიით სუპერსაშუალო წონაში მსოფლიო ჩემპიონის ტიტული მეორედ (!) დაიცვა სვენ ოტკემ. ამჯერად მან 12-რაუნდიან ბრძოლაში აჯობა რობინ რეიდს. სპეციალისტების აზრით, ეს არ იყო ოტკეს საუკეთესო ბრძოლა, ვინაიდან მან მხოლოდ ძლებით მოუყო მეტოქეს.

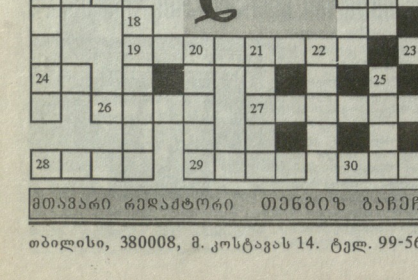

მთავარი რედაქტორი თენგიზ ბაბეჩილაძე

კრისვორდი № 98

ᲐᲠᲐᲜᲐᲬᲚᲔᲑᲘ: 1. საქართველოში მომუშავე უცხოელი საკალათბურთო მწვრთნელი, 7. სპორტული ცეკვა, ანუ... 9. სათადარიგო მოთამაშე, ანუ... 10. ილეთი ჭიდაობაში, 12. ცირკის მასხარა, იგივე ... 13. მთიანეთი აღმოსავლეთ ეკიმბირში, 15. მოჭადრაკე ლანჩავა სახელი, 16. გაფრთხილება ძიუდოში, 17. შეჯიბრების რბილის მონაკვეთი, 19. კოლემპიელი ფეხბურთელი, რომელიც გულმშფოთვარებმა მოალეს, 23. მოჭადრაკე მაინანძის სახელი, 24. ცნობილი ფეხბურთელი, ლუ... 26. ცნობილი იტალიელი ფეხბურთელები — ძმები, 27. ვეტერანი, ცნობილი არგენტინელი ფეხბურთელი, 28. იტალიის საფეხბურთო კლუბი, 29. რუმინელი ვეტერანი ჩოგბურთელის ნასტასეს სახელი, 30. ყოფილი იტალიელი ფეხბურთელი, ნაკრების წევრი.

ᲖᲒᲔᲣᲚᲐᲓ: 1. მძლეოსნური ირაონი, 2. საქართველოს საფეხბურთო ნაკრების თითქმის მუდმივი მეტოქე ევროპის და მსოფლიოს შესარჩევ ეტაპებზე, 3. კვირის დღე, 4. ჭართული რეფორტიციის სიმბოლო, 5. სიგრძის ერთ-ერთი საზომი ერთეული (ინგლ.), 6. კამერუნის ნაკრების ფეხბურთელი 1998 წ. მს. ჩემპიონატზე, 8. გაფეზომებებული მშვილდ-ისარი, 11. კარატეს ტერმინი, 14. მთამსვლელი, ანუ... 16. ინგლისის საფეხბურთო კლუბი, 18. ქმედნი, სადაც თავს იჭრიან ევერესტის ექსპედიციის მონაწილენი ლაშქრობის წინ, 20. ცურვის ჯიხა, 21. ნორვეგიის საფეხბურთო კლუბი, 22. ჰოლანდიის საფეხბურთო კლუბი, 24. გერმანიის საფეხბურთო კლუბი.

შეადგინა ნოდარ ჯაბვაძემ

№97 პროსვორდის პასუხები:

ᲗᲐᲠᲐᲨᲚᲔᲚᲔᲑᲘ: 3. ნებიერიძე, 7. ფაჩულია, 8. სალო, 9. კვატა, 10. როგი, 13. „ბრანი", 14. „ბურია", 16. ლეელა, 18. კორეი, 22. შატილი, 23. რეიტინგი, 24. ქარტია, 25. „ტოდო", 26. პარამიდა, 27. ლი.

ᲖᲒᲔᲣᲚᲐᲓ: 1. ფარვა, 2. კურტანიძე, 3. „ნანტი", 4. ბაგრო, 5. როსი, 6. ჟული, 11. გაბელია, 12. ლატინინა, 15. ურო, 17. ალიკაი, 18. კარეტა, 19. რაინდი, 20. ონილი, 21. რიქმა, 22. შორტი.

საჭადრაკო პრობლემა

ბიშე მოსკოვსკი
(რუსეთი) 1998 წ.

a b c d e f g h

თამაში 2 სვლაში

№ 97-ში გამოქვეყნებული ამოცანის ამოხსნა:

1. ლd7! 1. ..... gxc5 2. ლe4X, 1 ..... g–2. ლb5X, 1. ..... ბფგ5 2. ლd6X, 1. ..... c3 2. ლd4X

თბილისი, 380008, მ. კოსტავას 14. ტელ. 99-56-14, 899 55 48 97. ინდექსი 66435 INDEX. ელექტრონული ფოსტა: gazeti-lelo@nm.ru