გაზეთის ელექტრონული ვერსია ინტერნეტში:
http://www.opentext.org.ge/lelo

ლელო

№ 91
(11 752)

25 - 27 ნოემბერი, 2003 წ. ფასი 40 თ.

გამოდის 1934 წლის 13 აპრილიდან

ნომერშია:

- ჩვენიანები დეპუტატთა შორის
- „დინამოს" ნ-ქულიანი შორა
- ეროვნული ჩემპიონატის სტატისტიკა
- ნ ქართველი სსრკ ნაკრებში
- ტოტალიზატორის მოყვარულთათვის
- საფრანგეთის „გრან-პრი" სათუოა...
- საჭადრაკო ამოცანა. კროსვორდი

თასი პირველად ევროპაში

ავსტრალიაში დამთავრდა მსოფლიო თასის გათამაშება რაგბში. ფინალურ მატჩში ირლანდიის შეხვდნენ მასპინძლობა და ინგლისის ნაკრებები. ავსტრალიელებმა თამაში აქტიურად დაიწყეს. მათ უკვე მეშვიდე წუთზე გაიტანეს ლელო. მასპინძლთა სიხარულმა მხოლოდ 13 წუთი გასტანა, მე-20 წუთისთვის ინგლისელები ფილკინსონის ორი საჯარიმოთი დაწინაურდნენ — 6:3. მანვე კიდევ ერთი საჯარიმო შეასრულა ზუსტად, ხოლო ტაიმის მიწურულს რობინსონმა ლელო გაიტანა. პირველი ტაიმი ინგლისელებმა 14:5 მოიგეს. მატჩის მეორე ნახევრები ავსტრალიელებმა ბრწყინვალედ იითამაშეს, ანგარიშის გათანაბრება მოახერხეს (14:14) და საქმე დამატებით დრომდე მიიყვანეს.

დამატებით დროში მეტოქეებმა საჯარიმოები „გაცვალეს", (17:17). დაინიშნა კიდევ ერთი დამატებითი დრო, რომლის მიწურულს ფილკინსონმა გაამარჯვებინა ინგლისის ნაკრებს — 20:17.

ამრიგად, ინგლისის ნაკრები რაგბში მსოფლიოს 2003 წლის თასის მფლობელი გახდა. საინტერესოა, რომ ამ გუნდმა პირველად სპორტის ამ სახეობის ისტორიაში, მსოფლიო თასი ევროპაში ჩამოიტანა.

გუნდების შემადგენლობა:

ინგლისი: ლუკი (ბოლში, 85), რობინსონი, გრინვუდი, ითზერლი (ქეით, 78), კოენი, ვილკინსონი, დოტსონი, ვედნერი, ტრმპლინი, ვიკერი (ლენარდი, 81), ჯონსონი, ჯეი, ჰილი, (ვუდი, 93), ბეკი, დალალო.

ავსტრალია: როჯერსი, სელლერსი (სოფი, 70), მორტლოკი, ფლუტელი, ტუკისი, ლარკჰემი (ლატი, 18), გრეგანი, ინგჰი (დანნგი, 92), ქეინსი (პოლი, 56), ბაკტერი, პარისონი, შარპი (ვიდენი, 48), სმიტი, ჯოი, ლაიონსი (ლოგბენი, 86).

ბაბონ გურაბ მინაუვილს!

ბატონო გურამ,

სპორტის იმ სახეობათა შორის, რომელთაც ოჯოს ხანა შეშვნეს სამწუხარო სპორტის ისტორიაში, არის ყალთაბერთო და მის შემოწყვდეთა შორის ერთ-ერთი პირველთაგანი ბრძანდებით თქვენ. თქვენთან ამაყობდა, როგორც თბილისის „დინამო", ისე საბჭოთა ნაკრები, სადაც მთელი 7 წელიწადი უცვლელად გამოდიოდით, რაც იშვიათია სპორტის სათამაშო სახეობებში. ცურაის ჭაუბნის ჩემპიონთა თასის მფლობელმა, ევროპის სამგზის ჩემპიონმა და მსოფლიო ჩემპიონობის მეორე პრიზიორმა, ოლიმპიურ თამაშებზე მოიპოვეთ ვერცხლის მედალი. აუწონაყოთ თქვენი ღვაწლი ქართული სპორტის, კერძოდ, ქართული კალათბურთის წინაშე, აგრეთვე სტუდენტ-ახალგაზრდობის აღზრდის საქმეში.

თუმს ბედნიერად ვთვლი მოგილოცოთ დაბადების დღე.

საუკეთესო სურვილებით,

ირაკლი მემბარიაშვილი,
საქართველოს სპორტის სახელმწიფო დეპარტამენტის თავმჯდომარე.

ვიყოთ ერთად!

„ლელო" პოლიტიკაში არასდროს ჩარეულა, არც ახლა ვერევით, მაგრამ სათქმელი რომ არ ვთქვათ, არ იქნება. დღეს ადამიანები ერთმანეთს ეკითხებიან რა გველის? მე ვკითხულობ, რა ელის ქართულ სპორტს? არ გვეუბნება, რომ ცხოვრებაში, საერთოდ, კარგად იქნება ყველაფერი, მაგრამ ჩვენ გვინდა, რომ ამ ყველაფერში სპორტი მეორეხარისხოვანი არ აღმოჩნდეს, პირიქით, გვინდა, რომ შეძლოდეს ენთოს ცხოვრების განაბულების გზაზე. სპორტი, სიძლიერესთან ერთად, ამავე დროს ისეთი სათუთი რამ არის, სულ მცირე დახანება-დაყოვნებაც კი უარყოფითად აისახება საბოლოო შედეგებზე. ახალ საარჩევნებო არჩევნებამდე მთელი თვენახევარი სპორტის უყურადღებოდ მიტოვება, მართლაც, რომ მომავალინებელი იქნებოდა. ჩვენ ახლა მომავალი ოლიმპიური თამაშებისთვის მზადების ყველაზე კრიტიკული დრო გვიდგას. შესაძლებლობის ფარგლებში მზადების მექანიზმი აწყობილია, ყველაფერი გათვლილია საგაისო პიკზე, ანუ თამაშებზე ათენში...

ადრეც გვითქვამს და ახლაც გავიმეორებთ, რომ აწ უკვე ყოფილი ხელისუფლება, დიდად არ სწყალობდა ქართულ სპორტს. მაგრამ ახლა მომავალზე უნდა ვიფიქროთ, უკეთეს მომავალზე. ოლიმპიური თამაშებისთვის მზადებისთვის სამთავრობო საორგანიზაციო კომიტეტი აუცილებლად დროზე უნდა გადახალისდეს და შეუდგეს მუშაობას. არ ვამბობთ მუშაობა განაახლოს, რადგან ადრინდელს არ უმუშავია, არადა, როგორი საჭირო იყო. ისევ სპორტული ორგანიზაციების თავსატეხად რჩებოდა პრობლემები. აღარ უნდა დარჩეს. 2004 წლის ოლიმპიურ თამაშებში წარმატებით გამოსვლა ქვეყნის პრესტიჟის საქმეა. სპეციალისტებში ვარაუდობენ, რომ ათენში უეჭველად მოვიპოვებთ ოლიმპიურ ოქროს მედალს, რომელიც პირველი იქნება დამოუკიდებელი საქართველოს ისტორიაში. არის გეგმები, მიმდინარეობს მიზანმიმართული მზადება და აქ არაფრე და არაფრე არ შეიძლება შეფერხება. ქვეყნის პატრიოტები, იმედია, საქმით დაამტკიცებენ, რომ მსოფლიოს არენაზე ქართული გენესა და ენერგიის საამაყოდ წარმოჩენა ჩვენი საერთო ღირსების საქმეა. ქართულ სპორტში ყველაფრის თავიდან დაწყება არაა საჭირო, საჭიროა მხოლოდ პრობლემების ადეკვატური ხედვა და მისი გადაჭრის გზების ძიება იმ ადამიანებთან ერთად, ვინც, როგორც ზემოთ უკვე ითქვა, მიზანმიმართული, გათვლილი სისტემა შექმნა.

საქართველოს სპორტული სამყარო იმედით შეჰყურებს ცხოვრების განახლებას. ნუ გავუცრუებთ ამ იმედს ხალხს, რომელიც, ხელისუფლების თანადგომით, ახალ-ახალი სპორტული მწვერვალების დაპყრობას მოელის ჩვენი ხელოვანი თანამემამულე სპორტსმენებისგან.

ვიყოთ ერთად!

მაინც ვიცოდეთ...

ჯერ არაა საბოლოოდ გადაწყვეტილი თუ რა ბედი ეწვევა საქართველოს ახალარჩეულ პარლამენტს, შეუდგება თუ არა იგი მუშაობას. ცენტრალურმა საარჩევნო კომისიამ კი აბსოლუტში გამოაქვეყნა პროპორციული სისტემით არჩეულ დეპუტატთა სია, რომელთა შორის არიან ქართული სპორტული სამფლოს წარმომადგენლები. ეი ისინი:ე:

ბლოკი „ახალი საქართველოსთვის"

ბურიული ნინო (სიით მე-6)
ცანდღლაძი გიორგი (10)
„ნაციონალური მოძრაობა"
ბუჯაშიძე ბიძინა (19)
ბუღაძე ვლადიმერ (32)
„ახალი მემარჯვენეები (ახლები)"
გოგრიჭიანი ნონა (4)
ლეიბორისტული (შრომის) პარტია
ბუგაძე ბერდია (19)

დაბადები და შეცვლილი პოლიტიკური ვითარების მიუხედავად, ერთგული ჩემპიონების მეცნიერებენ ტურმა მშვიდობიანად ჩაიარა, არც მატჩებში მოიხდარა რაიმე განსაკუთრებული. ტურის ორი ცენტრალური მატჩი ჩატარდა ბოლნისსა და თბილისში. ლიდერთა ბოლნისური პაექრობა ტუ-ბრების უპირატესობით წარიმართა. „სიონის" დამარცხებით თბილისის „დინამომ" კიდევ უფრო განიმტკიცა საძიებერო პოზიცია. ახლა პირველსა და მეორე ადგილს შორის სხვაობა ექვს ქულას ქმნის.

ვიტქვათ დამარცხებით მნიშვნელოვანი სამი ქულა მოიპოვა „ლოკომოტივმა". გასულითი მატჩები მოიგეს ბოლო დრის მოღონიერებულმა ფ...ის „ლოხეთმა" და ბათუმის „დინამომ". ზედა ექვსეულის ადგილისთვის, თითქმის გადაწყვეტი მატჩი შედგა ისნის სტადიონზე. „თბილისმა" გაბრაზილიელებულ ქუთაისურ „ტორპედოს" ორი ბურთით

საქართველოს XV ეროვნული ჩემპიონატი ფეხბურთში XIX ტური
უშაღლესი ლიგა

ჯაბი ასათიანის უკვდავსაყოფად

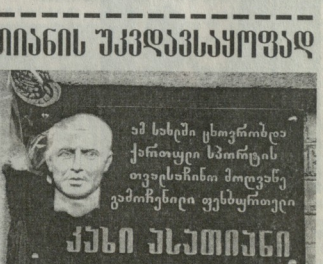

ჯაბი ასათიანის მკვლელობიდან წლისთავზე შეკრებილებმა ისაუბრეს ფეხბურთელისა და სპორტის ამ თვალსაჩინო მოღვაწის დამსახურებაზე ქართული სპორტის წინაშე. შეკრებას უძღვებოდა სპორტული კომენტატორი ნუგზარ ჯულელი.

ბოლოს ჯაბი ასათიანის პატარა შვილიშვილებმა ფარდა ჩამოხსნეს მემორიალურ დაფას რომელზედაც გამოსახულია ჯაბი ასათიანის ბარელიეფი.

მიმოხილვა, XX ტურის ანონსი

ბობოქარი დღეების ფონზე

ჯობა და რკინიგზელებთან ერთად, ზედაქვეყნის მეხუთე-მეექვსე ადგილზეა. პირველი ეტაპის დასრულებამდე სამი ტური იდრე, ეროვნულ პირველობას ორი აშკარა აუტსაიდერი ჰყავს. „სპარტაკი" და „წერეთელი". თბილისელებს, შეიძლება ითქვას, ფატალურად არ გაუმართლათ გორში. მესამედიგოლისანმა „დილამ", მატჩის ბოლო წუთზე შეძლო გადაწყვეტი გოლის გატანა.

ქუთაისის „ტორპედოს" და ბათუმის „დინამოს" ჯგუფ ექსპედიციიდან თავის დაღწევისთვის დრო კიდევ აქვთ, მორიგ მეოცე ტურში ორივე გუნდი შინ თამაშობს და ჩემპიონატის ლიდერებს დაუპირისპირდება.

ხვალინდელი, მეოცე ტური სრულად ჩატარდება და ექსკლუზივ მატჩი ერთ დღეს გაიმართება.

ანონსი. XX ტური, 26 ნოემბერი

ვიტ ჯორჯია — მერცხალი
სპარტაკი — ლოკომოტივი
კოლხეთი 1913 — თბილისი
ტორპედო — სიონი
დინამო (თბ) — წქნეთა
დინამო (ბთ) — დილა

იხ. 20-ე გვ

ზავთრის ოლიმპიურ თამაშებს 2 წელიწადი და 4 თვე გვაშორებს

ათენში 2004 წლის ოლიმპიურ თამაშებამდე 265 დღე დარჩა

ვრცელდება გაზაფხულის საქართველოს. საქართველო – ქართულ საროჭას!

უკეთ, ვიდრე სიღნაღში!

გამარჯვებულები

ფოტოები რობერტ ბაგოიანისა

ციხსფერ ბილიკებზე

თბილისის ოლიმპიური მზადების სპორტული ცენტრი (დირექტორი გ. უდესიანი) ბევრს აკეთებს სპორტის წყალთა სახეობებში ჩამორჩენის დასაძლევად. ტარდება შეჯიბრებები; ერთი ასეთი ასპარეზობა ამ დღეებში გაიმართა ზემოხსენებული ცენტრის ჩამორის საცურაო აუზზე. ეს იყო სპორტკლუბ „ლია პირველობა ინდივიდუალის რაინდის მონაწილეობით. მონაწილეობით 5 ასაკობრივ ჯგუფში. სტარტზე გამოვიდა 200-ზე მეტი მოზარდი.

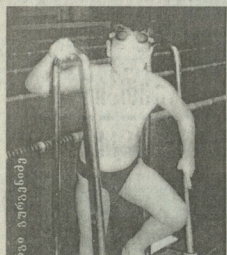

გიორგი ბურნაშევი

გიორგი ბურნაშევი

ფოტოები რობერტ მალხაზიანისა

თავიანთ ასაკებში გამარჯვებულები. თავისუფალი სტილი. 25 მ: გიორგი გურგენიძე (ბატერფლაიში II ადგ), ანა ლომინაძე და გიორგი ჭარაშვილი, დათო მძინარაშვილი (ფეხით უმცროსი მონაწილე); **50 მ:** თათია ჭიკაძე, ხატია თოთიაური, მარი ავსაჯანაშვილი, ნოდარ გერიტაშვილი, ლუკა კაპანაძე, გიორგი მოდებაძე, ირაკლი ჩიქოვანი; **100 მ:** ზურაბ ხაბაზი: **ბრასი. 25 მ:** თათია ჭიკაძე, ზურაბ ხაბაზი; **გულაღმა:** ანა კაპანაძე; **კომპლექსური ცურვა. 100 მ:** ზურაბ ხაბაზი

ჟიდაობა ჩვენი, ქართული

ჭურნირი, რომელიც ჭრაღიციად იქცევა

გიორგობას, ე. თბილისის სპორტისა და ტურიზმის საქალაქო სამსახურმა და ჭიდაობის ფედერაციამ დიღომში ღვეან თვლიანშვილის სახელობის ოლიმპიური მზადების ცენტრში მოაწყო ღია პირველობა ქართულ ჭიდაობაში დეტინიო: „ჩვენ ვეძებთ ტალანტებს!". შეჯიბრებაში მონაწილეობდნენ 1989-90 წლებში დაბადებული ჭაბუკები. ასპარეზობას ორგანიზება გაუწია მსოფლიო ორგზის ჩემპიონმა თაზო სუფალ ჭიდაობაში გერამ საღარაძემ.

გაგაცნობთ გამარჯვებულებს და პრიზიორებს: 35 კგ: 1. ზეზვა არაბული, 2. მურად მურადოვი, 3. გიორგი სულტური; **40 კგ:** 1. ლუკა ბაბუაძე, 2. ვალერი სირაძე, 3. გიორგი მისხორაძე; **45 კგ:** 1. გიორგი კობაშვილი, 2. არჩილ ბადაღოლეი, 3. იასონ თათარაშვილი; **50 კგ:** 1. ლუკა ნახუცრიშვილი, 2. ჭინი იმერელშვილი, 3. ილია ძიგურაშვილი; **55 კგ:** 1. დიტო მეტაძე, 2. გიორგი მესტერიშვილი, 3. ლუკა წიფლაშვილი. **60 კგ:** 1. გიორგი ბახტაძე, 2. არტურ პოღოსიანი, 3. ბექან შარაძე; **65 კგ:** 1. თორნიკე კობაშვილი, 2. გიორგი ქუქნარელი, 3. მიშა ფოცუტური; **70 კგ:** 1. გიორგი ალალიანი, 2. ნოდარ მაკარაშვილი, 3. ირაკლი ქურდიანი. **მძიმე:** 1. ბექა ჭელიძე, 2. გიორგი ჭელაძე, 3. გოჩა ხუციშვილი.

ამირანიდან ტურნირი ჩატარება ყოველ-წლიურად.

გაგაცნობთ

ლაშა გოგია.

დავით ქევხიშვილი: „თავდაუზოგავად ვარჯიში ჩემი სტილია"

დავით ქევხიშვილი – დაიბადა 1983 წლის 5 დეკემბერს, ყვარლის რაიონის სოფელ ახალსოფელში, სიმაღლე 181. 73 სმ, წონა 73 კგ, ზოდიაქო – მშვილდოსანი. ჭიდაობაში, კერძოდ, ძიუდოში 5 წლისამ დაიწყო ვარჯიში, არის ახალგაზრდებში ევროპის ჩემპიონი, დიდებში ევროპის ვიცე-ჩემპიონი, ეროვნული ნაკრების წევრი. ჰყავს მშობლები, და.

— სოფელში სხვა სპორტის სახეობები არ იყო განვითარებული, ამიტომ მამამ ძიუდოზე მიმიყვანა — იხსენებს ფალავანი.

● *როგორც ცნობილია, ყველა მოჭიდავე ქართული ჭიდაობით იწყებს. შენ ადრეთ ძიუდოდან ქართულზე გადიხარ...*

— სოფელში შეჯიბრებები ძიუდოში არ ტარდებოდა, დაფინანსება არ იყო, სამაგიეროდ, დღესასწაულებზე ქართულ ჭიდაობაში ხშირად იმართებოდა და მეც ვმონაწილეობდი. ასე ვთქვათ, ძიუდოში ვკარჩომბდი და ქართულს ვეჩეხობდი.

● *ვინ იყო პირველი მასწავლებელი?*

— ევროპის ჩემპიონი როინ მაღალთაძე. მერე გადავწყვიტე თბილისში წამოსვლა, მაგრამ, სამწუხაროდ, ღვანწის ძალი მოვიტეხე. საერთოდ, ძალიან ხიფათიანი ვარ. ვეღარ ჩამოვედი თბილისში და დარჩი კიდევ ერთი წელიწადი სოფელში. თბილისში ვარჯიში დავიწყე გურამ მოდებაძესთან. დღემდე მასთან ვვარჯიშობ.

● *როგორ მიხვედი ეროვნულ ნაკრებში?*

— დიდებში საქართველოს პირველობაზე დავიკლე მესამე ადგილი და თბილისის საერთაშორისო ტურნირზე ჭიდაობის უფლება მოვიპოვე და I ადგილზე გავედი. ამის შემდეგ წამიყვანეს სლოვენიაში ევროპის ჩემპიონატზე, სადაც მეორე ადგილი დავიკავე. ან, ასე მოვხვდი საქართველოს ნაკრებში.

● *გყავდა თუ არა კერპი ძიუდოში?*

— კერპი არასოდეს მყოლია, მაგრამ ძალიან მომწონს იაპონელი ოლიმპიური ჩემპიონი კოგა.

● *პირველი წარმატება როდის მოვიდა?*

— 1999 წლის გაზაფხულზე — თურქეთში, ე. ახალაიის პრიზიორი გავხდი ევროპის ჩემპიონი.

● *თვითმოტივაციით თუ ხარ, მითხარი, რა არის შენი სუსტი მხარე?*

— სპორტში თუ ცხოვრებაში? ალბათ სპორტში გაინტერესებს და გეტყვი, რომ გამოცდილების შეძენამდე უამრავი ნაკლი მქონდა, განსაკუთრებით ეს ითქმის ფსიქოლოგიურ ბარიერზე, რაც კარგა ხანია დავძლიე. სუსტ მხარედ ვთვლი იმასაც, რომ მიფარს თავდაუზოგავი ვარჯიში და ზოგჯერ მტკივა კი მომდის.

● *საყვარელი ღეჭვა თუ გაგაჩნია?*

— თითქმის ყველა ილეთს კარგად ვაკეთებ, მაგრამ მაინც გამოვარჩევდი მოგვერდან, რომელიც ძალიან მიფარს.

● *როდის ეზიარე ყველაზე დიდ გამარჯვებას?*

— ეს მოხდა სლოვენიის ქ. მარიბორში, ევროპის ჩემპიონატზე, სადაც მეორე პრიზიორი გავხდი.

● *ყველაზე დასანანი მარცხი...*

— ბეღი ყმწვდება, რომ ჩემი დასანანი მარცხი ამ ტურნირის ფინალი იყო.

● *სპორტი პოპულარულია შენს ოჯახში?*

— ოჯახი სულაც არ არის სპორტული, მაგრამ იმის გამო, რომ მე ვარ სპორტსმენი, დიდი ინტერესით აღევნებენ თვალყურს ყველაფერს.

● *ხელოვნება, ლიტერატურა, რომელი უფრო გიტაცებს?*

— კითხვა ძალიან მიყვარს, განსაკუთრებით პოეზიით ვარ გატაცებული.

● *რომელ ავტორს გამოარჩევდი?*

— ძალიან მიყვარს ლადო ასათიანის ლექსები.

● *გყავს თუ არა მეგობარი გოგონა, რომელიც შენი გულშემატკივარია?*

— ჯერჯერობით, არა.

● *გჯერა თუ არა ხაზრვების?*

— ო! არა.

● *რა გაქვს ცხოვრებასა და სპორტში ყველაზე დიდი მიზანი?*

— სპორტი ჩემი ცხოვრების ძირითადი მიზანია. ვიცი, ყველა სპორტსმენის ოცნებაა ოლიმპიური ჩემპიონობა, ჩემიც.

● *2004 წელს ათენში ჩატარდება ოლიმპიური თამაშები, ალბათ, ღირებულებისათვის იბრძვი...*

— ჯერჯერობით ტატამი მაქვს და თუკი ყველაფერი კარგად იქნება, თამაშ არ დავზოგავ.

● *ვიცი, მუხლის მძიმე ოპერაცია გადაიტანე. ექიმები რას ამბობენ, რამდენ ხანში განაახლებ ვარჯიშს სრული დატვირთვით?*

— ვფიქრობ, ორ თვეში დავუბრუნდები ტატამს.

● *როგორ ფიქრობ, ძიუდო მართლა „ორთაბრძოლების მეფეა"?*

— სანახობრივად ძალიან ლამაზია. მაყურებელიც ბევრ ჰყავს, ყველაზე პროფესიულ სპორტად ით ეწოდებული წლევანდელ მსოფლიო ჩემპიონატზე, რომელიც ჩატარდა იაპონიის ქალაქ ოსაკაში, 109 ქვეყანაზე მეტი მონაწილეობდა. ვფიქრობ გამომენარე, შეიძლება ითქვას, რომ ძიუდო, დიახაც რომ ერთერთი უპირველესია ორაბრძოლებში.

● *ოსაკაში შენც მონაწილეობდი...*

— ცუდად ვიქნევდი, ტრავმა ძალიან მაწუხებდა, ვერც კლიმატს შევეგუე ძალიან ცხელოდა. სხვათა შორის, ბევრი ქვეყნის ნაკრები გამოვიდა ცუდად.

● *ძიუდო რომ არა, სპორტის რომელ სახეობაში ამჯობინებდი დაისტატებას?*

— ვისურვებდი მეთოდიკურ ეყოფილიყავი, ძალიან მიფარს ტრამპლინიდან ხტომაც.

● *სად სწავლობ და რა სპეციალობას ეუფლები?*

— თბილისის სახელმწიფო უნივერსიტეტის იურიდიული ფაკულტეტის მეზუთე კურსის სტუდენტი ვარ.

● *სწავლაშიც თავდაუზოგავი ხარ?*

— სპორტი რა საშუალებასაც მაძლევს, თავს, მგონი გიტყრები, არც სწავლაში ვზოგავ. ჩემს მატრიკულში სამიანს ვერ ნახავ.

● *და ბოლოს, რას უსურვებდი ქართულ სპორტს და ქართველ სპორტსმენებს?*

— ოლიმპიადა კარს მოგვადგა და სხვა რა უნდა ვუსურვო ჩვენს სპორტსმენებს, თუ არა რაც შეიძლება მეტი და მეტი ოლიმპიური medalის მოპოვება, მათ შორის ოქროსი. მჯერა, რომ დვეში: „ათენში ცქეო, ვიდრე სიდნეიში", რეალობად იქცევა.

მარიამ ქევხიშვილი.

თქვენთვის, სპორტის ერუდიტებო!

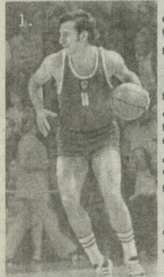

1. სურათზე აღბეჭდილია ქართველი კალათბურთელი, სპორტის დამსახურებული ოსტატი, 1972 წელს მიუნხენის ოლიმპიადის ოქროს მედლის მფლობელი. ვინაა იგი?

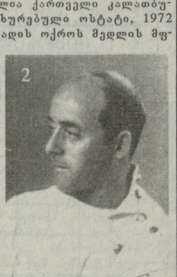

2. სურათზე აღბეჭდილია ქართველი მოჭიდავე (ხმალი), სპორტის დამსახურებული ოსტატი, რომელიც 1964 წელს ტოკიოში XVIII ოლიმპიურ თამაშებზე ოქროს მედალი მოიპოვა. ვინაა იგი?

„ლელოს" 86-ე ნომერში გამოქვეყნებული შეკითხვების პასუხები:

1. სურათზე აღბეჭდილია არგენტინელი ფეხბურთელი ალფრედო დი სტეფანო.

2. სურათზე აღბეჭდილია ფრანგი ფეხბურთელი მაშელ პლატინი.

თასი ქედლებს

გაიმართა მემედ აბაშიძის სახელობის თასის გათამაშება ფეხბურთში 1989-90 წლებში დაბადებულ ბიჭებთა შორის.

ტურნირში, რომელიც ერთობ სანტერესოდ და სატურნირო დაბაბულობით წარიმართა, ჭიდუტელიელი, ხელვაჩაურელი, ქედელი და შუახეველი ქმაწილები ასპარეზობდნენ.

ფინალურ მატჩში სანუკვარი თასის მოსაპოვებლად, ერთმანეთის პირისპირ წარსდგნენ ქედის (მწვრთნელი გ. ბარამიძე) და ხელვაჩაურის (მწვრთნელი ე. ქორქოლაძე) ნაკრები გუნდები, სანახობრივად მიმზიდველ ორთაბრძოლაში დამაგრებული ანგარიშით 4-1 გაიმარჯვა ქედელმა ფეხბურთელებმა.

ამ სანტერესო ტურნირის თანადგომისა და მხარდაჭერისათვის მადლობას უცხადებენ მემედ აბაშიძის სახელობის საფეხბურთო კლუბის „ალორძინება 2000"-ის პრეზიდენტს, დემოკრატიული ალორძინების კავშირის გენერალურ მდივანს ოსიკო გვარიშვილს.

ოთარ მურვანიძე,

„ლელოს" საკუთარი კორესპონდენტი აჭარაში.

UNITE AGAINST RACISM

ფეხბურთი რასიზმის გარეშე

საქართველოს პროფესიული ფეხბურთის ლიგა
Coca-Cola
ბენეფიციარი სპონსორი

ლოკომოტივი – ვიზ ჯორჯია 2-1

მე-19 ტურის ცენტრალური მატჩი „ლოკომოტივის" სტადიონზე გაიმართა. თბილისური დერბში „ლოკომოტივმა" „ეტე ჯორჯიას" უმასპინძლა. ამ გუნდების დაპირისპირებისას ბეთ შემატივარი ყოველთვის მრავლად მიდიოდა სტადიონზე. შაბათის მატჩზე კი არ ითქმის, მიზეზი ალბათ ჩვენს ქუჩაში დაბადული ვითარება იყო. ვაკის სტადიონზე მხლოდ ის ნაცნობი სახეები მოეიდნენ, ვინც ჯერიდე ფეხბურთის ყოველთვის მხარი უდგას.

რაც შეეხება თამაშს, შთაბეჭდილება რჩებოდა, თითქოს „ეტე ჯორჯია" მოგებას თუ არა, ფრეს მაინც მიიღებდა, მაგრამ მდგომარეობა სხვაგვარად წარიმართა. პირველ ტაიმში, ორივე მეტოქის დაცვა უშეცდომოდ თამაშობდა. სწრაფი ტემპი და მხოლოდ ერთი მიზანი — გოლის გატანა. ყოველივე ეს ორივე გუნდის ფეხბურთელებს სურდათ, მაგრამ, ისიც უნდა ითქვას, რომ შეცდომებსაც ბევრს უშვებდნენ.

პირველი სახეთაო მომენტი მე-11 წუთზე შეიქმნა, როდესაც სალუქაძემ თავით მოისროლა ანგარიშის გახსნა, საბოლოოდ ბერთი მიზანს ასცდა. ცოტა ხანში სასპასო ირიშიში ჩაეროენენ სტეპრები, კერძოდ, ინწყირაველი, რომლის თავერი დარტყმა ასევე არაზუსტი გამოდგა. ყველაფერი მაშინ შეიცვალა, როცა 41-ე წუთზე საჯარიმო დარტყმა სოსელიამ შეასრულა... ბურთს იქ მზადყოფნაში დახვდა მასპინძელთა კაპიტანი სირაძე და... 1-0. გოლის შემდეგ ტემპმა იმატა. მაგრამ დარჩენილ წუთებში ვერც ერთმა გუნდმა ვერ მიაღწია სანდაღლს.

58-ე წუთზე კვლავ სირაძემ იყარჩა და დებალი შეასრულა. თამაშს სანახაობრივი მხარე არ დაუკარგავს. 72-ე წუთზე გველესიანი — გოცირიძის კარგმა თამაშმა შედეგი გამოიღო. ამ უკანასკნელმა ანგარიში შეამცირა და ცოტა ხანში კიდევ ერთხელ დაუნარა, მაგრამ მასპინძელთა მცველი აღმოჩნდა მოწოდების სიმაღლეზე.

დარჩენილ წუთებში გოცირიძე ისევ შეეცადა გაეგზავნა გოლი, რაც მოახერხა კიდეც, მაგრამ მოსამართლემ მსარდა, მალალურადგმ მეცარესთან უხეში თამაშისათვის არ ჩაუთვალა. მსარს არავინ შედავებია. ასე რომ, „ეტე ჯორჯიამ" ფრეს შანსიც დაკარგა და თამაშიც საბოლოოდ 2-1 დასრულდა.

ლ. ჯანკოტაძე.

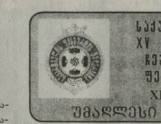

სიონი – დინამო (თბ) 1-3

„სიონს" ეძლეოდა შანსი საკუთარ ველებში დიმტკიცებინა, რომ ჩემპიონობისთვის მებრძოლი ღირსეული გუნდია.

სტუმრებს კი უახლოეს მეტეორთან ქულებში სხვობის გაზრდის შანსი უნდებოდათ.

მატჩი გარდამავალი უპირატესობით წარიმართა. მეტოქეები შეეცადნენ დაეწიათ ზეუდეები ალეპართათ ერთმანეთისთვის. ამის მიუხედავად, თამაში უხეშობასა და ლიდერთა დაპირისპირებისთვის დამახასიათებელ დაძაბულობაში არ გადაზრდილა. მეტიც, მატჩმა საკმაოდ გახსნილი ხასიათი მიიღო, ბურთი ფეხტბურთად არ ჩერდებოდა მოედნის ცენტრში.

პირველი სახეთაო მომენტი მე-3 წუთზე ისანის დარტყმას მოაჯდა, მაგრამ ბურთი ზედა ძელმა ამოსტია. მე-5 წუთზე „დინამომ" სასპეხო შეტევა განაბორციელა, დარასელის დარტყმა მეტად ფოლადმა კეთბურნე მოიგერია.

მე-8 წუთზე გამოსვლის საჯარიმო შეარტყა, მაგრამ გვარამაძემ იფიცხა და ბურთი მოიგერია. განსაკეთრებით აღქმაძის თამაში იყო დასამახსოვრებელი. რატი ძალიან ბევრს მოძრაობდა და მასპინძელთა დაცვის გარღვევას ცდილობდა.

32-ე წუთზე ეროსიკი გამოსვლაზე შეცდა, ბურთი აღქმაძემ ჩაიგდო და მაკრატელთან სცადა „დინამოს" დაწინაურება. მალევე ბუხდეულს შორეული დაგდებმა რატიმ მცერდით გაიჭრა, მისი უძლეველი დარტყმა კი გვერდითმა ძელმა მოიგერია.

37-ე წუთზე ძელმა ეკვე „დინამო" იხსნა, როდესაც მარჯვენა ფლანგზე გაჭრილმა ისანმა დაარტყა.

მეორე ტაიმში მეტად ტაქტიკურად შეცდა ლადი ბერდენია ნაცვლად შეიცვლილი ალექსანდრე ბახვალიანის დიმშაო. ერთი დარასელით ორ ხორ-ვატმა მწერთნელმა თავდასხმაში წასწია და „დინამო" 3-4-3 ტაქტიკით თამაშდა.

ამ გადაწყვეტილებამ „დინამოს" თამაშზე სასიკეთოდ იმოქმედა, შეამჩნია უფრო ეფექტურად თამაშდა და მასპინძლებს საშოქმედო სივრცე შეუზღუდა.

47-ე წუთზე კვარაცხელიამ მარცხენა ფლანგიდან მშვენიერი გარღვევა განახორციელა და ახალიას გადააწოდა, მანაც არ დააყოვნა — ულამაზესი დარტყმით ბურთი „ისნის" კარის ცხრაიანში მოათავსა. 67-ე წუთზე თბილისელებს ანგარიშის გაზრდა შეეძლოთ, მაგრამ ალექსანის რბილად დარტყმული ზედა ძელს ხვდება. 74-ე წუთზე გოლაურის ჩაწოდებულ კუთხურს, გონაშვილმა თავი შეაშველა — ანგარიში გათანაბრდა.

შემდეგ თითქმის 10 წუთის განმავლობაში იქნებოდა შთაბეჭდილება, რომ მეტოქეები ფრეს დაკმაყოფილდნენ. სწორედ ამ დროს „დინამომ" ორჯერ დალაშქრა მეტოქის კარი. 86-ე წუთზე ამსაბის კუთხურიდან მოწოდებული ბურთი წერეთელმა თავით ჩამოიღო, იქვე მდგომმა ახალიამ კი ფეხით დაარტყა და თავდაც დუბლი მიითვალა — 1-2.

89-ე წუთზე მარცხენა ფლანგზე ალექსაძემ მშვენიერი გარღვევა განახორციელა, საჯარიმოსთან მდგომი გოგობერიძეული შენიშნა, ალეკოს დარტყმული ბურთი მოხვდა, ბურთი უკუიგზა და ძირს დაცემული ეროსიკის ფეხთან აჩრი შეგორდა.

პრესკონფერენციაზე მასპინძლთა თავკაცი ოთარ გაბელია არ გამოცხადებულა, სტუმართა თავკაცმა იგი შეშალა კი შემდეგი განაცხადა:

„ალბათ დამეთანხმებით, რომ საკმაოდ ლამაზი თამაში ვიხილეთ. შეკვეთებაზე ბიჭებს ავრცელოთბილეს მოეეწყვა, ფრეს არ შეეგეუთო და ბოლო წუთამდე ბრძოლას შემატებენეთ გამარჯვება მოგვპოვებინა."

სოსო ჯავახიშვილი.

თბილისი – ჭორაყლო (ქუთაისი) 4-2

მატჩის წინ ორივე გუნდი მოგებაზე ფიქრობდა. რადგან ეს გამარჯვება რიგითე თბილისელებისთვის, ისე ქუთაისელთათვის ცალი ფეხით პირველ ექსეულში შებიჯებას ნიშნავდა.

ეს ყველაფერი უკვე გაითავისეს მასპინძლებმა, მათ გაცილებით ლამაზი, სწრაფი და კომბინაციური ფეხბურთი ითამაშეს.

მატჩი კარა მიყურების ბენეფისად იქცა, რაზედაც სტატისტიკური მონაცემებიც კარგად მეტყველებს.

გამოსაფრთა ავრეთვე დეთი ოდიაძის თამაში, რომელიც მატჩიდან მატჩამდე პროგრესირებს.

მწერნელების განსაკუთრებით, დაეთის კარგი შანსი აჭვს თითმაშის დიდი ფეხბურთის.

პირველი სახეთაო მომენტი „თბილისმა" შექმნა. დავით ოდიაძემ მარცხენა ფლანგიდან ჭარიმა შეახერხა, მაგრამ ქუთაისელთა მცველს ამ ეპიზოდში მოგერიების არ გაუჭირვებია.

მე-16 წუთისთვის ქუთაისელებმა მწვავედ შეტტეს მეტოქეს. მარცხენა ფლანგიდან ქუთაისელებმ ჩაწოდა, ჩხუტიანის თავერი კი ზედა ძელმა აისხლტა.

„თბილისის" სასპასო ირიშმა არ დააყოვნა. 21-ე წუთზე ოდიაძემ ლოკადის პასი მიიღო, ქუთაისელთა ნახევარზე ერთ მკვლელ ავეარა გეერდი და უზუსტესი პასით მიყეჩადე გაიგზავნა მცველ სოსან პირიანიო, რომელმაც ანგარიში გახსნა 1-0. 24-ე წუთზე კვეტნაძის ჩაწოდებული ბერთი „თბილისელმა" მცველებმა მოწინააღმდეგის ნახევარზე გადიტანეს, კარა მიყეჩადე ბერთს დაეეწყვა და მარჯვენა ფლანგზე გაჭრა, საიდანაც კარგი პასით ალეკოიური მონაზა, ამ ეეპიზოდიდან კი ლაშაზი დარტყმით ანგარიში ორამდე გაზარდა.

მასპინძლები არ დამეხრახულან. 35-ე წუთზე ხოჯავამ „ტორპედოს" საჯარიმოსთან კარგად მოატყეზე ორი მცველი და თერთმეტმეტრიანის ნიშნეულთან უმეოველურად მდგომი მიყეჩადე მონაზა, არც მას გასჭირვებია ანგარიშის სამოდე გაზრდა.

ორიოდე წუთში „თბილისი" დაეეზე შეეცდა და ახალიას პასით მაბეზარშეეძლა ერთი სასპასო გოლი გაეტანა.

„თბილისს" ანგარიშის გაზრდის საშეეზაო ტაიმის მოწყვეულ მოეცა, მაგრამ ოდიაძის მიერ შესრულებული ჭანტიმი ვეშაფერი თავდაწერილი ჭანტიმით კეთბურნე მოიგერია. მასპინძლებს ტემპი არც მეორე ნახევარში დაეეგიათ.

მე-60 წუთზე გიორგი ქუღიძე მეკარესთან პირისპირ დარჩა, მაგრამ ამ უკანასკნელის დარტყმა „ტორპედოს" კარის ფარავმა აილო.

70-ე წუთზე გიგუას მიერ შესრულებულ ჭარიმას მიეუწვდენ თავი შეაშველა და ქუთაისელები კიდევ ერთხელ დალაშქრნენ. მე-80 წუთზე ჩანაცვლებული უკვე ქუთაისელების შესარულის. სამ ბერო ორთამბრძოლა ხეადგინამ მოიგო, ბურთი მეუწვდინის მიეეგდა, მანაც თავის მხრივ გრინ ბერთი გაგეთავა: 4-2. პრესკონფერენციაზე **გიორგი დევდარიანმა** შემდეგი განაცხადა: „ეს მატჩი ჩეენთვის ერთ-ერთი გადამწყვეტი იყო, რადგან „ტორპედო" ჩეენი უმძეელო კონკეერენტია. გამარჯვებამ ძალიან გაგვახარა, მაგრამ იმას ვამფილდა ეეერ ვიტყეი, რომ გეენი ჩამოყალიბებელია და მეც შემდგარი მწერნელი ვარ.

ჩეენი ფეხბურთელებიდან ყველას კარგად იიმაშა, მაგრამ არ შემიძლია არ გამოეყო დავით ოდიაძე, მას კარგი შანსი აჭვს დიდი ფეხბურთი იითამაშოს".

ჭოთო ჯავახიშვილი. „ეეენის თამაშით ეეამაეონილი ვარ, მაგრამ წინ კიდევ სამი მატჩია და ენამთო რა მოხდება. მიეუწვდენ იმისა შეეალთ თუ არა პირეელ ექსეულში, მე აქ დავრჩები, რადგან მინდა კარგი გუნდი ჩამოეაყალიბო".

სოსო ჯავახიშვილი.

XIX ტურის სტატისტიკა

ოფიციალური ოქმების მიხედვით

მსაჯი: ლ. ფანიაშვილი (თბილისი)

მცხეთა. 21 ნოემბერი. სტადიონი. არმაზი. 300 მაყურებელი
მცხეთა – დინამო (ბათ) 0-1
მცხეთა: თ. ოდიაძე, ლ. ამბიძე, გ. ჭანკვი (ჯაფარიძე 75), ჩიქვანაული, კორკოლაშვილი, ნ. ჩანგელია, ლ. ჩანგელია, ს. ლეკვეიშვილი, ნ. ჭანკვი (ლაბაძე 46), ნ. ნიშნიანიძე, გ. ბიქვაძე, ზ. ბუქია (ასკურავა 70), ალ. ანდღულაძე (ჩიჩუა 72).
კოლხეთი: ბათიაშვილი, თოფაძე, ქუთელაძე, მინდაძე, გ. ჭოტიკაძე (ყანდაძე 90), შალამბერიძე, შ. ღონღაძე, ღაღანიძე, მარგალიტაძე, კრასოვსკი, ესპანე 62), ხუროკეთაეი (ტატულაშვილი 46).
გოლები: 1-0 გაბედავა (15), 1-1, 1-2 ღაღანიძე (26,52), 1-3 ჭოტიკაძე (63).
გაყრილი: შალამბერიძე (4), ჩიქვანაული (12), ჭინჭარაული (61), მარგალიტაძე (73).
მსაჯი: დ. სანაია (სოხუმი).

თბილისი. 21 ნოემბერი. ისნის სტადიონი. 1.000 მაყურებელი
თბილისი – ტორპედო 4-2
თბილისი: ნაჭყებია, გ. კვარაცხელია, ლილაძე, სიდამონიძე, ელიავა, გ. ნუგზარიძე (ბუხდეული 61), მესხი, ხოჯავა (გოგიტა გოგუა 46), ალეკოიური (ლ. ოდიაძე (გეენა 63), მიეუწყებ (გ. ნოდარიძე ძე ჭელიძე 71).
ტორპედო: სტურუა, ხეადგინაძე, ს. თოდუა, მახეილაძე, გამეზარდაშეილი (მეაწყედიანი 61), გ. ჩხეტიანი, ნერგაძე, კვეტნაძე (პორაზინი 34), ზ. ქუთათელაძე (ნ. ნადირაძე 46), ახალაეი, ბაბუაშეილი.
გოლები: 1-0 მიეუწყებ (23), 2-0 ალეკოიური (27), 3-0 მიეუწყებ (40), 3-1 ბაბუაშეილი (42), 4-1 მიეუწყებ(67), 4-2 მეუკეილინი (77).
გაყრილები: მესხი (25), გოგიტა გოგუა (51), ჩხეტიანი (87)
გაეაქეეს: ახალაეი (84)
მსაჯი: მ. მაისურაძის (თბილისი).

გორი. 21 ნოემბერი. თ. ბურჯანაძის სახელობის სტადიონი 1.000 მაყურებელი.
ჯიპა – სპარტაკი 1-0
ჯიპა: თ. ილეროვის, რ. ხაჭაპურიძე, ლომიძე, ბალაშეილი, გ. ჩიტაია, ზ. ლაცაბიძე, ოლეგსაშეილი, სულთანიშეილი (გ. კიდიაშეილი 86), მარღიშეილი (ბანიშეილი 68), გ. ჩიტაია, რაზმაძე.
სპარტაკი: მამალაძე, დინდოლაძე, ფეანია, ჩიკეილაძე, ა. იმნაშეილი, ჯანეიძე, გ. თოდუა, კეკენაძეილაძე, ბოლქეანის, ტატანაშეილი (ურეუშაძე 88) კოტრიკაძე (გ. დოლიძე) 61).
გოლი: გ. ჩიტაია (90)
გაყრილები: ლაკაბიძე (25), ბოლქეანის (29), კოტრიკაძე (58), ლომიძე (76).

ლოკომოტივი	19	8	4	7	28-22	28
დინამო (ბთ)	18	8	2	8	22-19	26
ტორპედო	19	7	4	8	19-24	25
კოლხეთი 1913	19	6	3	10	15-24	21
მცხეთა	19	6	2	11	21-44	20
სპარტაკი	19	3	4	12	11-43	13
მერცხალი	19	2	4	13	17-39	10

ბომბარდირები
გოცირიძე (ეეტე ჯორჯია) — 12
გონაშვილი (სიონი) — 12
ბადიაშეილი (თბილისი) — 12

პირველი ლიგა, XV ტური

გურია — ჩოხატაური	0-0
ცხინვალი — ჭიათურა	3-2
ოლიმპი — მცხეთელები	1-0
სამგურალო — ლოკომოტივი(სამტრე)	3-0
დინამო-2 (თბ) — გორდა	4-0
ლეგა — ჰპერი	0-2
ილორი — ოსე	0-0

ეეტორჯია (მცხ) — მილანი 0-0

ჭიათურა	15	10	1	4	27-14	31
სამგურალო	15	9	4	2	22-7	31
ცხინვალი	15	8	4	3	22-10	28
ილორი	15	8	4	3	22-14	28
ჰპერი	15	6	5	4	19-13	23
მილანი	15	6	4	5	11-9	22
გორდა	15	6	3	6	14-19	21
ჩოხატაური	14	6	2	6	18-16	20
ოელა	15	5	5	5	12-19	20
ლოკომ (სამტრე)	15	6	1	8	12-20	19
დინამო-2 (თბ)	15	5	4	6	25-20	19
ეეტ ჯორჯია	14	4	7	3	11-10	19
გურია	15	5	3	7	17-20	18
ოსე	15	5	3	7	23-17	18
ლეგა	15	4	1	10	12-26	13
მეტალურგი	15	0	1	14	5-42	1

რაიონულები ლიგა, აღმოსავლეთის ზონა, XII ტური

ლოკომოტივი 3 — სიონი-2 (ბოლ)						0-0
დინამო (სოხ)	— იბერია					5-0
ჰპერეთი — ნორჩ. დინ2						0-2
ნორჩ. დინ — კახეთი						0-1
თბილისი — ცხეთი 1-2						
ერთობა — სოხო (თბ)						1-0
ალაზანი — თს. აკადემია						0-1
კახეთი	12	9	2	1	31-9	29
სიონი (ბოლ)	13	8	3	2	25-7	27
ლოკომოტივ3	13	8	3	2	21-10	27
დინამო (სოხ)	13	7	2	4	29-14	23
ნორჩ. დინ.	13	6	4	3	24-13	22
ცხეთი	13	6	3	4	24-15	21
თს. აკადემია	13	5	4	4	20-12	19
ალაზანი	12	5	2	5	10-11	17
კინწისკარი	7	5	1	1	14-10	16
თბილისი	11	3	2	6	16-19	11
ნორჩ.დინ2	13	3	2	8	13-22	11
ერთობა	12	3	1	8	9-22	10
სიონი (თბ)	11	2	2	7	10-32	8
ჰპერეთი	12	1	5	6	4-10	8
იბერია	12	1	0	11	4-35	3

საქართველოში რასიზმი არ ყოფილა და არც არასოდეს გამოვლინდება!

საბჭოთა კავშირის ნაკრების ქართული ვარიანტი

ახლახან „ლელომ" გამოაქვეყნა უნიკალური ფოტოსურათი არჩევიდან, რომელზედაც აღბეჭდილია 70-იანი წლების საბჭოთა კავშირის ფეხბურთელთა ნაკრები გუნდი მეკოპის მსოფლიო ჩემპიონატზე გამგზავრების წინ. ნაკრების შემადგენლობაში 6 ქართველი ფეხბურთელია – მეკარე ანზორ კავაზაშვილი, მცველები მერაბ ხურცილავა და რეგაზ ძოძუაშვილი. ნახევრადცქვიანი კახ ასათიანი, თავდამსხმელები გიგი ნოდია და სლავა მეტრეველი. ზემოთხსენებული ფოტო მეკოპის მსოფლიო ჩემპიონატის მოსამზადებელი პერიოდის ერთ-ერთი სპორტიული მატჩის შემდეგაა გადაღებული, და ეს მატჩი პოლონეთის ნაკრებთან გამართული შეხვედრა უნდა იყოს. საბჭოთა ნაკრებში 6 ქართველი ფეხბურთელის ყოფნა თავისთავად მრავლისმეტყველი ფაქტია და, ვფიქრობ, არ საჭიროებს რაიმე განსაკუთრებულ კომენტარს. ახლა თვით ჩარიცხულ ფეხბურთელთა შესახებ დავიწყოთ მეკარე ანზორ კავაზაშვილით, რომელსაც საბჭოთა ნაკრების კარის დაცვა მოუხდა, თუმცა ლეგენდარული ლევ იაშინის შემდეგ, პირველსავე მატჩებიდან ანზორ კავაზაშვილმა დაიმკვიდრა კარის სამდგომი დარაზის სახელი და ნაკრებში 30 მატჩი ჩაატარა.

იაშინის შემდგომ, საბჭოთა ნაკრებს, თუ არ ჩავთვლით რენატ დასაევს, ბევრი ნიჭიერი ალბათ არასდროს ჰყოლია. ანზორ კავაზაშვილის საცეთანი ხელწერა, გენიოსის შტრიხები ფეხბურთის ისტორიაში ერთ-ერთი საუკეთესოა. რაც შეეხება ნახევრადცქვიანი ზომის კახ ასათიანის ოთხმოცდაათ ნაბიჯიან ოთხმოცდაათ წუთიან ფეხბურთელობას, რაც შეეხება ნახევრადცქვიანი ზომის კახ ასათიანის ოთხმოცდაათ ნაბიჯიან ოთხმოცდაათ წუთიან ფეხბურთელობას, ის ალბათ ერთადერთი ფეხბურთელია, რომელიც ასეთი ზომის ფეხსაცმლით ასრულებდა ფეხბურთელის მოვალეობას.

საზღვარგარეთის ფეხბურთის ამბები

მსაჯმა ოთხი ფეხბურთელი და მწვრთნელი გააძევა

გასულ შაბათ-კვირას გაიმართა ევროპის ქვეყნების ეროვნული საფეხბურთო ჩემპიონატების მორიგი ტურის მატჩები. სამწუხაროდ, ამ უიქენდში არ დაფიქსირებულა ერთი „ქართული" გოლიც კი.

იტალიის სერია „ა"-ს მეათე ტურში მილანის „ინტერმა" ექსპრომტად უსასრულო გოლი გაიტანა „რეჯინის" კარში. გაიმარჯვეს სხვა ლიდერებმაც: ტურინის „იუვენტუსმა" სტუმრად ტრიზეგეზა და ნიდერლის გოლების წყალობით 2-0 დაამარცხა „პოდენა", ხოლო „რომამ" 4-0 გაანადგურა „ბოლონია".

„მილანმა" სტუმრად 2-0 სძლია „იუვის", ორივე გოლი ანდრეი შევჩენკომ ანგარიშზე. ამ შეხვედრაში არ უთამაშია კახა კალაძეს, რომელიც სამოციანი პაუზის შემდეგ კვლავ დაბრუნდა მოედანზე. „იუვისთან" მატჩში „მილანის" შემადგენლობა ასეთი იყო: დიდა, კოსტაკურტა, ლაურენტი, ნესტა, პანკარო, გატუზო, პირლო (რედოლფო, 82), ამბროზინი, რუი კოშტა, შევჩენკო (ზეედორფი, 75), ტომბასინი (ბორეტო, 85).

სკანდალურ ეპიზოდებით ჩატარდა „ლაციო" — „პერუჯას" მატჩი. მსაჯმა

ვინიციო ბოლინიმ, რომელმაც შეიძლება იფქვას, ბევრი უხსოვნად დაუშვა. მოედნიდან გააძევა „ლაციოს" ორი და „პერუჯას" სამი ფეხბურთელი. 84-

ე ტაქსი. ამ დროისათვის ანგარიში 1-1 იყო. ორ-ორ წუთში „ლაციო" 85-ე წუთზე დაუწინაურა, ამჯერად „პერუჯა" მწვრთნელმა კოზმინმა „ფეიერ" და არბიტრმა ისიც გააძევა. „ლაციომ" გაიმარჯვა — 3-1. თუმცა ეს მატჩი მაინც გახდება ისტორიის ფეხბურთის ფეფერაციის სადისციპლინო კომიტეტის განხილვის საგანი.

დანარჩენი მატჩები: „ქიეტო" — „პარმა" — 1-0, „ლეჩე" — „სამპდორია" — 0-0, „უდინეზე" — „სიენა" — 1-1, „იუვოსი" — „ბრეშა" — 1-1.

სატურნირო ცხრილში 26 ქულით ლიდერობს „იუვენტუსი". 24-24 ქულით მეორე-მესამე ადგილებს იყოფენ „რომა" და „მილანი".

გერმანიის ბუნდესლიგის მე-13 ტურში ერთპიროვნელმა ლიდერმა „შტუტგარტმა" მორიგი გამარჯვება იზეიმა. ამჯერად საკუთარ მოედანზე (3-1) დაამარცხა „ვაიხერინგენი". ლეგენდარული „შალკე" შინ 0-1 დამარცხდა „ბაზრასთან". აშკარაა, რომ ამ გუნდმა წლევანდელ სეზონში ვერა და ვერ აწყო თამაში. „ბანზასთან" მატჩში 90 წუთის განმავლობაში ითამაშეს კობიაშილმა. ერთადერთი გოლი, რომელმაც მატჩის ბედი გადაწყვიტა, ტიკუზემ გაიტანა.

სამაგიეროდ, გაიმარჯვა ცხრაში ლისა და იაშვილის „ფრაიბურგმა". ფინნეს შეერთებამ საკუთარ მოედანზე „ინტრახტი" დაამარცხეს — 1-0. ეს ერთადერთი გოლი სანუ ანგარიშზე. ამ შეხვედრაში „ფრაიბურგის" შემადგენლობა ასეთი იყო: გოლკი, კონდე, დიარა (მიულერი, 77), კრუპკე (ცაიერი, 68), ბერნერი, რიტერი, ბარიმოვიჩი, ცტრაშეილი, კულიანოვი, იაშვილი, სანუ (გუე მინი, 84).

ცენტრალური შეხვედრა შედგა დორტმუნდში, სადაც ადგილობრივმა „ბორუსიამ" უმასპინძლა ლეგენდუნების „ბაიერს". 32-ე წუთისთვის მასპინძლები უკვე 2-0 იგებდნენ გამბინოს გოლების წყალობით, თუმცა მაინც ვერ შეძლეს უპირატესობის შენარჩუნება. 35-ე წუთზე როიერმა შეამცირა ანგარიშში სხვაობა, მერე ტაიშში კი ბაბოშმა მეორე გოლი გაიტანა მასპინძლთა კარში და მატჩი ფრედ დასრულდა — 2-2.

გუნდების შემადგენლობა:

„დორტმუნდი": ვაიდენფელერი, ფერნანდესი, ვორშკი, მეტცელდერი, იენსენი, როიტერი, კონსტანსო, რაიენი (სენგი, 78), როსიცკი (ოდონკორი, 82), კოლენი, გამბინო.

„ბაიერი": ბუტი, ჟენინი, ლუსიო, ნოვოტნი (ბალტაზი, 71), პლასენტე, შნაიდერი, რამელოი (ბაბიჩი, 62), პონტე, ბიროკა, ნოიერი, ფრანსი (ლეჩნერი, 82).

სხვა მატჩები: „კიოლნი" — „ამბურგი" — 0-1, „შიფნჰენი" — „ბაიერნი" — 0-1, „ვოლფსბურგი" — „ბრემენი" — 1-3, „ჰერთა" — „ბორუსია მ" — 4-2, „ბაიერ ლევერკუზენი" — „ჰერთა" — 4-2, ცხრილში პირველ ადგილზე 33 ქულით კვლავ „შტუტგარტია", რომელსაც ორი ქულით ჩამორჩება „ფერდრი" 30 ქულით მესამე ადგილზე ლევერკუზენის „ბაიერი".

„ფრაიბურგი" 18 ქულით მერვე ადგილზეა, ხოლო „შალკე" — 14 ქულით მეცამეტეზე.

ინგლისის პრემიერლიგის მეცამეტე ტურში ლონდონის „არსენალმა" ახალი ჩემპიონი დაამარცხა. „ბირმინგემის" დამარცხებითი (3-0), არსენალმა ქულათა ცხრილში ლიდერობა შეინარჩუნა. ამ გამარჯვებით არსენალმა ლიდერობა 30 ქულით მეორე ადგილზე „ლონდონ" გადაინაცვლა. ამ ორ ლიდერს შორის სხვაობა მხოლოდ ერთი ქულაა.

სხვა მატჩები: „ბლეკბერნი" — „ლივერპული" — 0-0, „ბოლტონი" — „ნიუკასლი" — 0-2, „ვესტ ბრომვიჩი" — „ტოტენჰემი" — 2-1, „ეფერტონი" — „ლიდსი" — 1-0, „ლესტერი" — „ვესტ ჰემი" — 0-2, „მანჩესტერ იუნაიტედი" — „ფულჰემი" — 4-0, „პორტსმუთი" — „ასტონ ვილა" — 2-1.

ესპანეთის პრემიერდივიზიონის მეთორმეტე ტურში „დეპორტივომ" სტუმრად ფრედ (0-0) დაასრულა შეხვედრა „ბეტისთან". საინტერესოა, რომ 28-ე წუთზე ფერანნდომ ვერ გამოიენა მასპინძლთა კარში დანიშნული თორმეტმეტრიანი.

„დეპორტივოს" შეფერხებით ისარგებლა მატჩიდის „რეალმა", დაამარცხა რა 2-1 „ალბასეტი", დაავროვა 26 ქულა და დაეწია ლიდერ ნებულეზელთა გუნდს. 24 ქულით მესამე ადგილზეა „ვალენსია", რომელმაც სტუმრად ფრედ დასრულა შეხვედრა „ვალისთან" — 2-2.

სხვა შეხვედრები: „სოსიედადი" — „ვალიადოლიდი" — 0-1, „ვილარეალი" — „ბარსელონა" — 2-1, „სპორტინგი" — „ბილბაო" — 0-2, „ესპანიოლი" — „ალკორკონი" — 1-0, „მალაგა" — „ოსასუნა" — 0-0, „რასინგი" — „სარაგოსა" — 1-2, „ვალადოლიდი" — „ატლეტიკო" — 3-1.

საფრანგეთის ჩემპიონატის მეთოთხმეტე ტურში „მონაკომ" შინ 2-0 მოუკო „ლანს" და 33 ქულით კვლავ შენარჩუნება ერთპიროვნული ლიდერობა. 30 ქულით მეორე ადგილზეა „ლიონი", რომელმაც 1-0 სძლია „სტრასბურგს".

სხვა მატჩები: „ლორიანი" — „ბასტია" — 0-2, „ბასტია" — „ნანტი" — 1-3, „ნორდი" — „ლილი" — 3-1, „ბორდო" — „რენი" — 2-1, „ვალანი" — „სოში" — 1-2, „ტულუზა" — „ლე მანი" — 1-1, „ასე" — „ლიე" — 0-0

პოლანდიის ჩემპიონატის მე-12 ტურში, ბევრისათვის მოულოდნელად, სეზონის „ღმობიანმა" „აქსმარმა" საკუთარ მოედანზე გამანადგურებელი მარცხი იწვნია „როდასთან" — 1-5. ამასობაში „აიაქსმა" მორიგი სამი ქულა მოიპოვა (დაამარცხა „ჰერენვენი" 3-1) და ახლა 4 ქულით უსწრებს უახლეს მდევარს „ეინდჰოვენს". ეს უკანასკნელი 0-2 ადგებდა „ნიმეგენთან", თუმცა საბოლოოდ მაინც ჯობა მატჩს (3-2. 25 ქულით მესამე ადგილზეა „აქსმარი".

სხვა მატჩები: „ფაიენორდი" — „გრონინგენი" — 1-1, „უტრეხტი" — „ბრედა" — 0-2, „ელემი" — „ელეფლამი" — 6-0. „ფეიენორდი" — „ტვენტე" — 3-0, „ჰერენვენი" — „დენ ჰააგი" — 4-0, „როზენდალი" — „უტრეხტი" 1-1.

შოტლანდიის პრემიერლიგის მე-13 ტურში შოთა არველაძისა და ზურაბ ხიზანიშვილის „რეინჯერსმა", როგორც მოსალოდნელი იყო, 3-0 გაანადგურა „აბერდინი". გამარჯვებულთა გოლებს გიორგი ხიზანიშვილი, „სელტიკის" 5-1 სძლია სტუმრად „დანდი იუნაიტედს".

ახლა „სელტიკს" 37 ქულა აქვს და 5 ქულით უსწრებს მერე ადგილზე მყოფ „რეინჯერსს".

სხვა მატჩები: „დანფერმლაინი" — „დენდი" — 2-0, „ჰიბერნიენი" — „ლივინგსტონი" — 1-1, „პარტიკი" — „ქილმარნოკი" — 2-4, „ჰარტსი" — „ჰიბერნიანი" — 2-0.

ასკ არგენტინის ფეხბურთის ფედერაციას უჩივის

ფრანგული საფეხბურთო კლუბი „პარი-სენ-ჟერმენი" პარიზს, სასამართლოში ეროვნულ არგენტინის ფეხბურთის ფედერაციას იმის გამო, რომ „პსჟ"-ს ფეხბურთელი ხუან პაბლო სორინმა არგენტინისა და ბოლივიის ნაკრებთა შეხვედრაში ტრავმა მიიღო. რის გამოც თეჭისბერის განმლელობაში ვერ ითამაშებს.

თუმცა, ჯერ კიდევ არგენტინის ნაკრებში გამოძახებამდე სორინს მსუბუქი ტრავმა მიუღია საფრანგეთის ჩემპიონატის ერთ-ერთ მატჩში. „პსჟ"-ს ხელმძღვანელობამ სთხოვა არგენტინის ფეხბურთის ფედერაციას, არ გამოეძახა ეს ფეხბურთელი, რათა ბოლომდე გამოჯანმრთელებულიყო. მაგრამ ამ თხოვნას არგენტინელმა მხარი ვერა არ უჭირა, — სორინმა უფრო მძიმე ტრავმა მიიღო და გუნდს დააკლდება წლის ბოლომდე.

დევიდ ჯოუნსი: „გასაქრობისათვის „ჟულვერჰემპტონის" კარი მუდამ ღიაა"

ინგლისური საფეხბურთო კლუბ „ვულვერჰემპტონის" (ამ გუნდის ღირსებას ოდესღაც თეფრი ჭეკებაიაც) მთავარმა მწვრთნელმა დევიდ ჯოუნსმა ჟურნალისტებთან საუბარში განაცხადა, რომ ყოველთვის მზად არის პოლ გასკოინის მისაღებად.

„ის თანდათან იბრუნებს ჩვეულ სპორტულ ფორმას." — ამბობს ჯოუნსი. — „ფეხკრის, ძალიან ბევრს შრომობს, რათა მოცლე დროში სანუკვარ მიზანს მიაღწიოს — დაბრუნდეს დიდ ფეხბურთში. მე თვალს ვადევნებ მას და შემიძლია ვთქვა, რომ მთავარი მისი სამუშაო ატმოსფერის ვარაგიანია. გასკოინის გამოცდილება დიდად გამოადგება „ჟულვერჰემპტონს". ჩვენ ვუხარებთ მას, რადგან კარგი ურთიერთობა დაამყარა გუნდის სხვა მთამაშეებთან. შორს არ არის ის დრო, როცა გასკოინი ხელს მოაწერს კონტრაქტს „ჟულვერჰემპტონთან."

ბერძენი ფეხბურთელი მოედანზე გარდაიცვალა

საბერძნეთში სამოყვარულო საფეხბურთო კლუბების — „პლატანიასა" და „ეტნიკოსის" შეხვედრის დროს, მოედანზე მოულოდნელად გარდაიცვალა 17 წლის მოთამაშე დიმიტრის მავრომატისი. ექიმების ცდა, გადაერჩინათ ჭაბუკი ფეხბურთელი, უშედეგო იყო. სიკვდილის მიზეზები დადგინდება.

ინგლისელ ფეხბურთელს ქალელოგაში ადანაშაულებენ

ბრიტანელი პოლიცია იძიებს უსტ მიდლენდელი ფეხბურთელის საქმეს. ამ უკანასკნელება (მის ენობას ჯერჯერობით არ ამხელს) საკუთარი „ფერსელი" ბირმინგემის ტრასაზე „რენოს" დაჯახება, რის შედეგადაც ფრანგული ფირმის ავტომანქანის მძღოლმა მძიმე დაზიანება მიიღო. „რენოს" ერთ-ერთი მგზავრი ადგილზე დაიღუპა. ფეხბურთელს გაეფრთხილებლობის შედეგად მკვლელობა ედება ბრალად.

ავღანელებმა პირველი ოფიციალური მატჩი გაამართეს

გაბედეს მაინც. ავღანეთის ფეხბურთულთა ნაკრებმა პირველი ოფიციალური შეხვედრა გამართა მაღალთან 2006 წლის ჩემპიონატის შერჩევის ეტაპის პირველ მატჩში უმასპინძლა თურქეთის ნაკრებს. თამაში სტუმართა უპირატესობით დამთავრდა — 5-0 ნაკრებ 2-0

უეშუს თასი. 27 ნოემბერი

ლეგსტა — სლავია	2,50	3,10	2,50
გროცენინი — სიტი	2,75	3,20	2,25
დებრეცენი — პაოკ	2,40	3,10	2,60
დნიპრო — დინამო (ზ)	1,80	3,30	3,75
ტრაპეტ — ვილარეალი	2,40	3,10	2,60
ტესლიც — ფეიენორდი	2,30	3,20	2,62
პარმა — ზალცბურგი	1,25	4,50	10.00
ბრონდბიე — შალკე	2,30	3,20	2,62
ლანსი — გაზნათეფი	1,50	3,40	6,00
კრევნა ზვეზდა — ჩერვენბარკი	1,72	3,40	4,00
დინამო(ბუქ) — სპარტაი(მ)	2,10	3,20	3,00
არისი — პერუჯა	2,62	3,10	2,87
მილტე — ბენფიკა	3,00	3,20	2,10
ვისლა — ვალენსია	1,36	3,75	8,00
ოსერი — ტერაზენი	1,33	4,00	8,00
ნიუკასლი — ბაზელი	1,57	3,50	5,00
სოშო — დორტმუნდი	2,50	3,10	2,50
ჰაადუკი — რომა	4,00	3,00	1,83
პართსი — ბორდო	2,75	3,20	2,25
ლეგენკეიდი — სტიაუა	1,30	4,20	8,50
მალიორკა — კოპენჰაგენი	1,50	3,40	6,00
ბარსელონა — პანიონიოი	1,14	6.00	12.00
სპორტინგი — გენკლერი	1,53	3,40	5,50

ტოტალიზატორის მოყვარულთათვის

დღეს და ხვალ გაიმართება ჩემპიონთა ლიგის მორიგი ტურის მატჩები, ხოლო ხუთშაბათს შეიდება უეფას თასის გათამაშების განმეორებითი შეხვედრები. გთავაზობთ ეროპეული ტოტალიზატორის „უილიამ ჰილის" კოეფიციენტებს აღნიშნული მატჩებისათვის.

ჩემპიონთა ლიგა

25 ნოემბერი	1	X	2
ლოკომოტივი — დინამო (კ)	1,90	3,20	3,50
ანდერლეხტი — ლიონი	2,25	3,00	2,87
სელტიკი — ბაიერნი	2,50	3,10	2,50
ინტერი — არსენალი	2,20	3,10	2,80
დეპორტივო — აეკ	1,20	5,00	11,00
მონაკო — პსვ	1,72	3,20	4,33
ოლიმპიაკოსი — სოსიედადი	2,20	3,10	2,87
26 ნოემბერი			
პანათინაიკოსი — მანჩესტერი	4,20	3,25	1,72
შტუტგარტი — რეინჯერსი	1,57	3,50	5,00
პორტო — პარტიზანი	1,40	3,60	7,50
მარსელი — რეალი	2,40	3,25	2,50
ჩელსი — სპარტა	1,28	4,50	8,00
ლაციო — ბეშიქთაში	1,50	3,40	6,00
იუვენტუსი — მილანი	2,62	2,90	2,50
სლუტა — ბრიუგე	1,53	3,40	5,50

გაბაზინოთა ჩემპიონთა ლიგის სატურნირო მდგომარეობას

A ჯგუფი

ლიონი	4	2	1	1	4-4	7
სელტიკი	4	2	0	2	6-4	6
ბაიერნი	4	1	2	1	5-5	5
ანდერლეხტი	4	1	1	2	3-5	4

B ჯგუფი

ინტერი	4	2	1	1	6-5	7
დინამო	4	2	0	2	5-4	6
ლოკომოტივი	4	1	2	1	4-3	5
არსენალი	4	1	1	2	2-5	4

C ჯგუფი

მონაკო	4	3	0	1	14-4	9
დეპორტივო	4	2	1	1	7-9	7
ეინდჰოვენი	4	2	0	2	4-4	6
აეკ	4	0	1	3	1-8	1

D ჯგუფი

იუვენტუსი	4	3	1	0	8-4	10
სოსიედადი	4	2	1	1	5-5	7
ოლიმპიაკოსი	4	1	0	3	4-4	3
გალათასარაი	4	1	0	3	3-7	3

E ჯგუფი

მანჩესტერი	4	3	0	1	10-2	9
შტუტგარტი	4	3	0	1	8-4	9
პორტო	4	1	1	2	3-6	4
პანათინაიკოსი	4	0	1	3	2-11	1

F ჯგუფი

რეალი	4	3	1	0	8-3	10
პორტუ	4	2	1	1	6-6	7
მარსელი	4	1	0	3	7-8	3
პარტიზანი	4	0	2	2	1-5	2

G ჯგუფი

ჩელსი	4	3	0	1	7-3	9
ბეშიქთაში	4	2	0	2	4-4	6
სპარტა	4	1	1	2	4-5	4
ლაციო	4	1	1	2	5-8	4

H ჯგუფი

მილანი	4	2	1	1	2-1	7
აიაქსი	4	2	0	2	5-4	6
სლუტა	4	1	2	1	4-4	5
ბრიუგე	4	1	1	2	2-4	4

NBA ნბა

„დალასმა" მეცხრე მატჩი მოიგო

ნბა-ს რეგულარული ჩემპიონატის მორიგ ტურში ნიალოზ ცქიტიშვილის „დენვერი" შეხვდა სტუმრად „დალასს". მატჩი მასპინძელთა უპირატესობით მიმდინარეობდა და მაითე გამარჯვებით დასრულდა — 115:101. „დალასის" გამარჯვებაში მნიშვნელოვანი წვლილი შეიტანა ვიმბოსნმა, რომელმაც თავის გუნდს 26 ქულა შესძინა. „დენვერის" შემადგენლობაში საუკეთესო იყო მილერი — 22 ქულა.

რიჩარდსონმა 36 ქულა შესძინა „ლეიკერსს" „მინესოტას" წინააღმდეგ მატჩში. თუმცა ეს საკმარისი არ აღმოჩნდა გამარჯვებისთვის — „მინესოტამ" გაიმარჯვა — 103:91. გამარჯვებულთაგან ყველაზე მეტად გარნეტი ამჟღავნებდა თავს (30 ქულა).

გაეცანით სხვა შეხვედრების შედეგებს: „ნიუ-ჯერსი" — „ტორონტო" — 80:81, „ატლანტა" — „ლეიკერსი" — 92:83, „ნიუ-იორკი" — „ფილადელფია" — 99:88, ფინიქსი" — „მაიამი" — 100:98, „საკრამენტო" — „ჩიკაგო" — 110:99, „სიეტლე" — „ვაშინგტონი" — 88:85, „დეტროიტი" — „ნიუ ორლეანი" — 80:81, „გოლდენ სტეიტი" — „პორტლენდი" — 78:72.

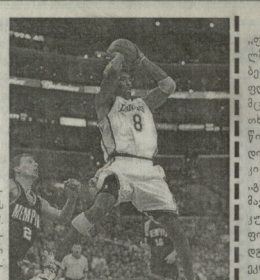

„ფორმულა 1" - საფრანგეთის „გრან-პრის" გარეშე?

ცნობილია, რომ „ფორმულა-1"-ის ხელმძღვანელობამ ჯერ კიდევ ოქტომბერში გაამაცხადა 2004 წლის მსოფლიო ჩემპიონატის კალენდარი, თუმცა ოთხი ეტაპის ჩატარების საკითხი ღიად იწვევდა. ჩვენი გაზეთის წინა ნომერში გაეწერათ, რომ კანადის „გრან-პრი" შენარჩუნდება, დღეი საბჭოთა გვეძნება საფრანგეთის „გრან-პრიზე", რომლის ჩატარება მომავალ წელს ძალზედ სათუოა. „მანჩურის" ტრასის ხელმძღვანელობამ ფინანსური გარანტიები ვერ წარუდგინა „ფორმულა-1"-ის შეფს ბერნი ეკლესტოუნს. საინტერესოა, რომ ამ უკანასკნელს ფრანგული მხარისაგან თანაბარ პირობაა უკანასკნელი ორი წლის განმავლობაში. გადაუხადათ ოფიციალურად 4,5 მილიონ ევროს შეადგენს.

გაცნობებთ, რომ საფრანგეთის „გრან-პრი" უნდა ჩატარებულიყო მომავალი წლის 11 ივლისს, მაგრამ ფრანგული მხარისაგან ფინანსური გარანტიების მიუღებლობის გამო „ფორმულა-1"-ის ხელმძღვანელობამ ამ თარიღში დიდი ბრიტანეთის „გრან-პრის" ტრასა დაიკავა. ასე რომ, საფრანგეთის „გრან-პრი" 2004 წელს აღარ გაიმართება. სამაგიეროდ, ჰანგრეთის ტემპით მიმდინარეობს ბაჰრეინის ტრასის მშენებლობა, რომელიც 2004 წლის 4 აპრილს უმასპინძლებს „ფორმულა-1"-ის მსოფლიო ჩემპიონატის ერთ-ერთ ეტაპს.

და კიდევ ერთი სიახლე. სამრეთ კორეაშიც ფეჩობენ „ფორმულა 1"-ის ახალი ტრასის მშენებლობას და „გრან-პრის" გათამაშებას 2009 წლისთვის.

ალონსო არ იცის, სად წავიდეს

„ფორმულა-1"-ის გუნდ „რენოს" პილოტმა ფერნანდო ალონსომ ჟურნალისტებთან საუბარს დროს გაანაღლა, რომ არ იცის, რომელ გუნდში გადავა, როცა „რენოდან" წავა. სულ გადაწყვეტს. მისივე სიტყვებით, ის არჩევანის წინაშე დგას — ან „ფერარიში", ანდა, „უილიამსში" უნდა გაგრძელოს კარიერა.

გარდა ამისა, ალონსომ შეიძლება მისცა „რენოს" ახალ ბოლიდს: „შესანშნავი მანქანაა, დიდებულად მუშაობს და წინამორბედზე ბევრად სწრაფია".

ფრანგებმა ფედერაციის თასი დაისაკუთრეს

საფრანგეთის ჯგუფურთან ქალთა ნაკრებმა ფედერაციის თასის გათამაშებაში გაიმარჯვა. ეი ფორვეს შეგირდებმა ფინალურ მატჩში დაამარცხეს ამერიკელი ჯგუფურთელები. პირველი დღის შემდეგ ფრანგები 2:0 იგებდნენ. გადამწყვეტი მნიშვნელობა ჰქონდა ამელი მორუსოსთან ბრძოლაში. ამელიმ გაიმარჯვა — 6:1, 6:1 და უზრუნველყო საფრანგეთის ნაკრების საბოლოო გამარჯვება.

საფრანგეთის ნაკრებში მხოლოდ ამელი მორუსოსთან ბრძოლაში. ამელიმ გაიმარჯვა — 6:1, 6:1 და უზრუნველყო საფრანგეთის ნაკრების საბოლოო გამარჯვება.

მატჩი დია ცის ქვეშ

ნპლ-ის რეგულარული ჩემპიონატის მორიგი ტურის ცენტრალური მატჩი გიმნასიის ემბლემატში. საინტერესოა, რომ პირველად უკანასკნელი ხნის განმავლობაში, შეხვედრა ჩატარდა ღია ცის ქვეშ. ადგილობრივმა ემბლემატმა" 3-4 წაყარა „მონრეალთან". გამარჯვებულთაგან ორ-ორჯერ გამოირინეს თავი აკრამ და ზუბერმა.

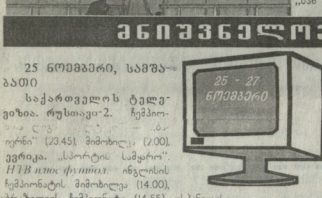

სხვა მატჩები: „ფილადელფია" — „ბოსტონი" — 3:2, „ვაშინგტონი" — „ფლორიდა" — 2:3, „ოლქმპიუსი" — „ილენდერსი" — 2:1, „პიტსბურგი" — „ოტავა" — 2:1, „ბაჰამა" — „ბუფალო" — 2:1, „სენტ ლუისი" — „დალასი" — 2:1, „მინესოტა" — „დეტროიტი" — 2-5, „ალბანი" — „ჩიკაგო" — 2:1, „ალორადო" — „ლოს ანჯელესი" — 0:2, „ვანკუვერი" — „ტორონტო" — 3:5, „სან ხოსე" — „ნიმეული" 3:1.

ᲛᲜᲘᲨᲕᲜᲔᲚᲝᲕᲐᲜᲘ ᲡᲞᲝᲠᲢᲣᲚᲘ ᲒᲐᲓᲐᲪᲔᲛᲔᲑᲘ

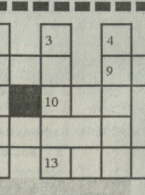

25 ნოემბერი, სამშაბათი

საქართველოს ტელევიზია. რუსთავი-2. ჩემპიონატის მატჩები. „ბორუსია" — „ბაიერნი" (23.45). მიმთხვევა. (2.00). **ევროპა.** „სპორტის სამყარო" **HTB plus sport.** ინგლისის ჩემპიონატის მიმთხვევა (14.00). „ბრაიტონის ჩემპიონატი (14.55). ესპანეთის ჩემპიონატის მატჩების მიმთხვევა (17.00). გერმანიის ჩემპიონატის მატჩების მიმთხვევა (18.00). „ცხრანი" (19.30). ტატალის ჩემპიონატის მატჩების მიმთხვევა (20.05). ჩემპიონთა ლიგა. რუსეთის „ლოკომოტივი" — ფურთინის „დინამო" (21.00. პირველი ტაიმი (ანალიზი). ჩემპიონთა ლიგის ფინალ მატჩები პორტალის ეთერში (23.25). ჩემპიონთა ლიგა: „სელტიკი" — „ბაიერნი" (1.45). კალათბურთი. ნბა. მიმთხვევა და მატჩი (5.00, 5.30, 6.00). **HTB plus sport.** ჩოგბურთი. ფეხბურთის თასი. ფინალი (12.15). ყველაზე ღირსეული ადამიანი პოლანდიაში. ნაწილი პირველი (14.45). ბრძოლები „ულ-ის ვერსით (15.15). საპლავი ფრენბურთი. ვაფები (17.30), „ბილარდის მეფეები" (18.30). ფეხბურთი. ჩემპიონთა ლიგა „ინტერი" — „არსენალი" (23.35. პირდაპირი ტრანსლაცია). EUROSPORT. ფეხბურთი. ჩემპიონთა ლიგა (11.30), ვერონგალი (15.00, 21.00). ჩემპიონთა ლიგის ბენეფიციარი საათი (16.00, 22.00). კრივი. საერთაშორისო შეკიბრება (23.00).

26 ნოემბერი, ოთხშაბათი

საქართველოს ტელევიზია. რუსთავი-2. ფეხბურთი ჩემპიონთა ლიგა (15.20), „ათლეტიკო" — „მილანი" (23.45), (2.00). მიმთხვევა. **ევროპა.** „სპორტის სამყარო" (21.00). **მე-9 არხი.** ვერონის სტადიონებზე (14.50, 20.00). **იმედი.** ფეხბურთი. საქართველოს ჩემპიონატი თბილისის „დინამო" — მცხეთის „მცხეთა" (15.00, 16.00). **HTB plus sport.** ჩემპიონთა ლიგა: რუსეთის „ლოკომოტივი" — ფურთინის „დინამო" (13.25), „სელტიკი" — „ბავარია" (15.10), „ინტერი" — „არსენალი" (19.10), „მონაკო" — პოლანდიის პსვ (21.15), ყველა დროის საუკეთესო მატჩები (23.20), „ჩელსი" — ჩეხეთის „სპარტა" (1.45). კალათბურთი. ნბა-ს ჯვუელკერეული (4.00, 5.00, მატჩი — 6.00), დასვენება — ბილ ლიმპრი (9.00). **HTB plus sport.** ჩოგბურთის თასი (12.15), სანლეკი ვეიკოვიჩთან. მოფრენი ჩემპიონატის ჯამები (16.05, 18.50). ფეხბურთი. ჩემპიონთა ლიგა: „ათლეტიკო" — „მილანი". პირდაპირი ტრანსლაცია (23.35). „ლაციო" — თურქეთი „გალათასარაი" (1.50). ჰოკეი. ნბლ-ის ჩემპიონატი (7.30). EUROSPORT. ფეხბურთი. ევროგოლები (12.30), ოლიმპიური თამაშები. „მიზანი — ათენი" (13.30), კრივი. საერთაშორისო შეკიბრება (16.00, 3.15). მაღლისობა. მსოფლიო ჩემპიონატი (21.00), საცხენოსნო სპორტი (2.15).

27 ნოემბერი, ხუთშაბათი

საქართველოს ტელევიზია. რუსთავი-2. ფეხბურთი. ჩემპიონთა ლიგა (15.20). **ევროპა.** „სპორტის სამყარო" (19.30), **მე-9 არხი.** ევროპის ტატიანეზე (14.50). „ბრაიტონი ფეხბურთით" (20.00). **იმედი.** „ტტიფუტი" (21.30). **HTB plus football.** ჩემპიონთა ლიგა: „ჩელსი" — ჩეხეთის „სპარტა" (13.25), „ლაციო" — „მანჩესტერი" (15.20), „ბეტტარტი" — „ვერდერ ბრემენი" (18.30), ესპანეთის ჩემპიონატის მატჩების მიმთხვევა (17.30). ესპანეთის არაბეთის ემირატების ჯამები. ჩემპიონატის ნაკრები. პირდაპირი ტრანსლაცია (20.25), ჩემპიონთა ლიგის დღიური (22.30). „ფეხბურთი მენეჯილი". ტელეფერანი (1.00), ესპანეთის ჩემპიონატის მატჩების მიმთხვევა (1.45), ნბა. (4.00, 6.00, 6.30, 7.00). **HTB plus sport.** ჰოკეი. ნბლ-ის ჩემპიონატი. საპლაჟე ფრენბურთი. მსოფლიო ჩემპიონატი. ვაფები. ფინალი (18.45), ჩოგბურთი. „ატრ"-ის მიმთხვევა (20.15), ჩოგბურთი. დღვის თასი. ფინალი. ავსტრალიის ნაკრები — ესპანეთის ნაკრები. პირდაპირი ტრანსლაცია (3.55). EUROSPORT. ალპინიზმი. მსოფლიო ჩემპიონატი (12.00), კრივი. საერთაშორისო შეკიბრება (16.00, 22.00), ფეხბურთი. ეფესუს თასი (1.45), ჩემპიონთა ლიგა (3.00).

მსოფლიოს სამი რეკორდი

ვანკუვერში ძალოსანთა მსოფლიო ჩემპიონატზე ჩინელმა ქალმა სიჩუნ ზანგმა 75 კგ წონით კატეგორიაში დაამყარა მსოფლიოს სამი რეკორდი: მან საერთო ჯამში ასწია 273 კგ. ასევე საუკეთესო შედეგი აჩვენა ცალკეულ მოძრაობაში — 120+153 კგ.

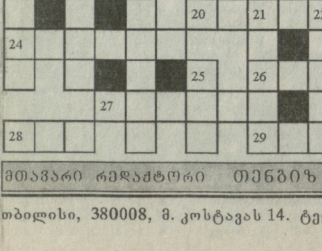

ᲙᲠᲘᲡᲢᲘᲜᲘᲡ ᲜᲝᲛᲔᲠᲘ № 91

ᲐᲠᲐᲮᲔᲚᲔᲑᲘ: 7. წარსულში ცნობილი რუსეთელი მოჭადრაკე, 9. ფრანგი საფეხბურთო სპეციალისტი, 10. ეკონომიკოსი სახელი, 11. სომხეთის საფეხბ. კლუბი, 12. ფეხბურთში, ხელბურთში, წყლბურთში კარის ღობე, 13. პოლონეთის საფეხბ. კლუბი, 14. სპორტული კომპლექსი, სადაც იწრთობიან და იკრიბებიან, 17. ესპანეთის საფეხბ. კლუბი, 18. საფრანგეთის საფეხბ. კლუბი, 20. „რომპს" არგენტინელი ფეხბურთელი, 24. ცნობილი ქართველი ვაჟი ხელბურთელი, ახლო წარსულში. 26. ცნობილი ნებაყოფლობითი თენისნე... 27. ცნობილი გერმანელი ფეხბურთელი, 28. საქართველოს ვაჟ კალათბურთელთა გუნდი, 29. წარსულში ცნობილი ქართველი ფალავანი.

ᲕᲔᲠᲢᲘᲙᲐᲚᲔᲑᲘ: 1. საქართველოს საფეხბურთო კლუბი, 2. საფრანგეთის საფეხბ. კლუბი, 3. ჭეთაისის სარაბი კლუბი, 4. ტრასის მონაკვეთი, 5. წარსულში ცნობილი მძლეოსანი ქალი, 6. ჰიდაობის სახეობა, 8. ვეტერანი ქართველი ფალავანი ოლიმპიური ჩემპიონი, 14. არგენტინელი ფეხბურთის ყოფილი ვარსკვლავი, 15. ცნობილი თანამედროვე ქართველი მოჭადრაკე ვაჟის სახელი, 16. ერთ-ერთი პოზიცია რაგბის თამაშში, 19. ტანვარჯიშელი იარაღი, 21. საქართველოში რაგბში ერთ-ერთი პირველი სპეციალისტი, 22. ლეკით ქართველ ჭიდაობაში, 23. სპორტული ცენტრი გურიაში, 25. მოჭადრაკე ლანჩავის სახელი.

შეადგინა ნოდარ ჯაბვაძემ

№90 ᲙᲠᲝᲡᲕᲝᲠᲓᲘᲡ ᲞᲐᲡᲣᲮᲔᲑᲘ:

ᲐᲠᲐᲮᲔᲚᲔᲑᲘ: 7. მერლანი, 9. ალაია, 11. დიეგო, 12. ელადა, 14. ვეა, 15. ნარდი, 17. ალტაი, 18. ირაო, 21. „ბრანი", 22. კიზილია, 25. მეტრეველი, 26. იღიე.

ᲕᲔᲠᲢᲘᲙᲐᲚᲔᲑᲘ: 1. ბერიშვილი, 2. „სიონი", 3. იღვეი, 4. „ბაიერნი", 5.ჯაბა", 6. კარაეი, 8. „ლეგია", 13. დადიანი, 16. ტოგანა, 18. იღიეი, 19. ვიერი, 20. სეტი, 21. ბობი, 23. აზია, 24. რეი.

ᲛᲗᲐᲕᲐᲠᲘ ᲠᲔᲓᲐᲥᲢᲝᲠᲘ ᲗᲔᲜᲒᲘᲖ ᲑᲐᲮᲔᲒᲘᲚᲐᲫᲔ

თბილისი, 380008, მ. კოსტავას 14. ტელ. 99-56-14, 899 55 48 97. ინდექსი 66435 INDEX. ელექტრონული ფოსტა: gazeti_lelo@hotmail.com

ᲡᲐᲮᲐᲚᲓᲠᲝ ᲐᲛᲝᲪᲐᲜᲐ

ა. ᲓᲝᲛᲑᲠᲝᲕᲡᲙᲘᲡᲘᲡ (1957წ.)

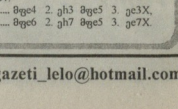

ᲗᲐᲛᲐᲨᲘ 2 ᲬᲐᲡᲐᲜᲐ

№ 90-ში გამოქვეყნებული ამოცანის ამოხსნა:

1. c4!

1. ..... მდე4 2. ქh3 მდე5 3. ე:ე3X,

1. ..... მდე6 2. ქh7 მდე5 3. ე:ე7X.