პარლამენტის ეროვნული ბიბლიოთეკა

გაზეთის ელექტრონული ვერსია ინტერნეტში:
http://www.opentext.org.ge/lelo

ლელო

№ 88
(11 749)

14 - 17 ნოემბერი, 2003 წ. ფასი 40 თ.

გამოდის 1934 წლის 13 აპრილიდან

ნომერში:

- საჭადრაკო ტახტი ქართველი ქალების პოლოდინში
- რა არ ხდება ჩვენს სტადიონებზე
- ედუარდ სტრელცოვის ბედი და უბედობა
- გიგზი გარინჩა?
- იგალიელთა ფიასკო პოლონეთში
- სტალონეს უჩიეპიან, რომ ინსინსი კატასტროფას გადაურჩა
- საჭადრაკო ამოცანა. კროსვორდი

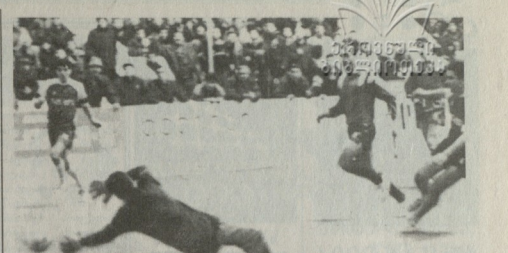

მინი-ფეხბურთშიც რუსებს ვეთამაშებით

გუშინ გაიმართა მინიფეხბურთში ევროპის 2005 წლის ჩემპიონატის შესარჩევი ეტაპის კენჭისყრა. საქართველოს ნაკრები მოხვდა მეხუთე ჯგუფში რუსეთის, სერბეთის და ახერბაიჯანის ნაკრებებთან ერთად. გაგაცნობთ კენჭისყრის სრულ შედეგებს.

წინასწარი რაუნდი:

A ჯგუფი: ბელგარეთი, რუმინეთი, სომხეთი, ჯერსი.

B ჯგუფი: ალბანეთი, კვიპროსი, ინგლისი.

ძირითადი შესარჩევი ეტაპი:

პირველი ჯგუფი: პოლანდია, ბელგია, ისრაელი, საფრანგეთი.

მეორე ჯგუფი: უკრაინა, ბელარუსი, სლოვაკეთი, A_ ჯგუფის გამარჯვებული.

მესამე ჯგუფი: პორტუგალია, ანგორა, მოლდოვა, B ჯგუფის გამარჯვებული.

მეოთხე ჯგუფი: ესპანეთი, სლოვენია, უნიეთი, ლიტვა;

მეხუთე ჯგუფი: რუსეთი, სერბეთი, აზერბაიჯანი, საქართველო;

მეექვსე ჯგუფი: ხორვატია, უნგრეთი, ლატვია, სანტრმნეთი;

მეშვიდე ჯგუფი: იტალია, პოლონეთი, მაკედონია, ბოსნია.

აქვე გეტყვით, რომ ევროპის 2005 წლის ჩემპიონატის ფინალური ეტაპი ჩეხეთში ჩატარდება და მასში მასპინძელთა გარდა შესარჩევ ეტაპზე გამარჯვებული 7 გუნდი ისპარტებს.

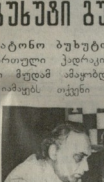

„ლოკომოტივმა" „ტორპედო" შეკაც მოიტოვა

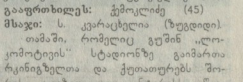

საქართველოს XV ეროვნული ლეგიონერების შესახვედრად XVII ტურის უმაღლესი ლიგა

13 ნოემბერი. თბილისი „ლოკომოტივის" სტადიონი. 1000 მაყურებელი
თბილისის „ლოკომოტივი" – „ტორპედო" ქუთაისი 3-0

ლოკომოტივი: ხახრიაშვილი, ორბელაძე, ვაშაკიძე, სალუქვაძე, უგრეხელიძე (ბურძგლი 83), ზამირაძე, ქემულარია (ონიანი 72), სიჭინავა, ეშუბი (გოგიბერაშვილი 81), სარაქა, სოსელია.
ტორპედო: ქუთაისი. გაბეზრაშვილი, ნერგაძე, მახვილაძე, ჭილაძე, კვანტარაძე (ნადირაძე 55), ბაბუაშვილი, ჩხეტიანი (ქუთათელაძე 66), ახალკაცი, გოგოლაძე (მუშკუდიანი 28), ს. თოდუა

გოლები: 1-0 სარაქა (16), 2-0 ვაშაკიძე (49), 3-0 უგრეხელიძე (65).
გაფრთხილება: ქემოკლიე (45)
მსაჯი: ს. კვარაცხელია (ზუგდიდი)

თამაში, რომელიც გუშინ „ლოკომოტივის" სტადიონზე გაიმართა რანინგზეთია და ქუთაითურებს შორის, ალბედ დიდ ინტერესს იწვევდა განსაკუთრებით ის ფაქტი, რომ ამ ორ გუნდს სამხრეთკავკასიის წერთნილან და ირიგე გუნდი ზედა ექსპერტში მოსახვედრად იბრძოლა. ყველაე ამის შემდეგ, რასაკვირველია, ეს თამაში დამაბულად უნდა წარმართულიყო. მაგრამ ასე არ მოხდა. ქუთაისელებმა, ცუდად თამაშობს, თითქმის მთელი შეხვედრის განმავლობაში, არც ერთი სახიფათო მომენტი არ შეუქმნიათ. „ლოკომოტივმა" კი 90-ე წუთზე დანიშნული პენალტის ისარგებლა და ორმაგ ანგარიშე გაბრწყინა.

ყველასათვის მოულოდნელად, ძალზედ ცუდად გამოიყურებოდა განელი ფეხბურთელი, რომელმაც ბევრი რეალური საგოლე მომენტი ვერ გამოიყენა.

მეორე ტაიმი კლაე მასპინძლთა აქტიურობით დაიწყო, ამჯერად, 49-ე წუთზე რკინეზელთა რიგებში, ყველზე ტანმაღალმა ფეხბურთელმა ვაშაკიძემ მასპინძლები კიდევ უფრო დააწინაურა. მისმა გოლი კუთხურზულ სიტუაციაში გაუშვა სტუმართა მეკარემ, 65-ე წუთზე მასთან პირისპირ გასულმა სიჭინავამ გოლის გატანა ვერ მოახერხა, მაგრამ ბურთი მეკარემდე ცუდად მოიგერია, რითაც უგრეხელიძემ ისარგებლა და ტაბლოზე საბოლოო ანგარიში დაფიქსირა.

ასე რომ, გამარჯვება პირველ მწვრთნელს დარჩა.

ლ. ჯანკოტაძე

ბუხუტი გურგენიძეს

ბაატონო ბუხუტი,

ქართული ჭადრაკის გულშემატკივრები მუდამ ამაყობდა და მომავალშიც იამაყებს თქვენი წარმატებებით და

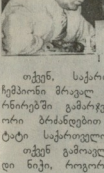

ლაფერით, რომელიც თქვენ შეიტანეთ სპორტის ამ უძველესი და ბრძენი სახეობის განვითარებაში. პოპულარობაში საქართველოდან და არა მხოლოდ საქართველოში.

თქვენ, საქართველოს 11 გზის ჩემპიონი მრავალ საერთაშორისო ტურნირებში გამარჯვებული და პრიზიორი ბრძანებული პირველი დიდოსტატი საქართველოში.

თქვენ გამოაღწიეთ აგრეთვე დიდი ნიჭი, როგორც მწერლობაში და ორგანიზატორში, იყავით ჭადრაკის ფედერაციის ეიცე-პრეზიდენტი, თბილისის ჭადრაკის სასახლის დირექტორი, ხელი შეუწყვეთ სპორტული ლიტერატურის და გაზეთის გამოცემას. დღესაც ჩაბრძენი ბრძანებული ქართული ჭადრაკის ფერხულში, რაც ყველას გვეამება.

გისურვებთ, ჯანრძლე და ჯანმრთელ სიცოცხლე, მრავალი ღირსებები. გამორჩეული ჩვენი საფარელო ადამიანო!

პატივისცემით,
ირაკლი მემძარიაშვილი,
საქართველოს სპორტის სახელმწიფო დეპარტამენტის თავმჯდომარე

X X X

„ლელო" დაბადებიდან 70 წლისთავს ულოცავს ჩვენი გაზეთის ტაეიან მეგობარს, ცნობილ მოჭადრაკეს და მწერალთელს, პირველ ქართველ დიდოსტატს **ბუხუტი გურგენიძეს.**

საქართველოს სპორტული საზოგადოების განცხადება ქვეყანაში შექმნილი ძლვომარეობის შესახებ

ოდითგან ქართველი კაცი, თავისი მრავალსაუკუნოვანი ისტორიის მანძილზე, ყველგან და ყველაფერში ავლენდა თავის რაინდულ ხასიათს, შეუდრეკელ სულისკვეთებას და განსაკუთრებით მაშინ, როცა საქმე ეხებოდა დედა-სამშობლოს დამოუკიდებლობას, მის კეთილდღეობას, ქართველი ხალხის აწმყოსა და მომავალს.

ჩვენ ერთი ქვეყნის შვილები ვართ, ერთ მიწაზე გვიდგას ფეხი, ერთი ტრადიციებით გაზრდილი ადამიანები ვართ და როგორც ავსდრომ, დღეს უდავოდ გვჭირდება ერთად დგომა, ურთიერთშახარდაჭერა, რათა შევინარჩუნოთ ჩვენი ხალხის მიერ უშეღავათო ბრძოლით მოპოვებული თავისუფლება, დამოუკიდებლობა.

ეს რეალობას წარმოადგენს და ამიტომ არაფერს გვარგებს, მტრების გულის გასახარად, ბარიკადების ხსვადახვა მხარეს დგომა, უსულო, რადგან ყველა ბედკრული საქართველოს შვილები ვართ და სალოცავ ხატად ყოველთვის უნდა გვქონდეს ჩვენი სამშობლო, ჩვენი ერი, ჩვენი სარწმუნეობა.

ჩვენ საქართველოს სპორტსმენები, რომლებიც ძალახა და ენერგიას არ იშურებდნენ და არ იშურებენ საქართველოს სახელის განდიდებისათვის, ჩვენთვის ჩვეული პირდაპირობით მოვითხოვთ:

- ხელისუფლებისაგან;
- დეპუტატობის კანდიდატებისაგან;
- არჩევნებში მონაწილე ყველა პოლიტიკური პარტიისაგან;
- ამომრჩევლებისაგან.

ყველასაგან, ვისაც მამულის სიყვარულით უძეგრს გული, ვისაც ძარღვებში მამა-პაპათა სისხლი უჩქეფს, თავი შეიკავონ რადიკალური, ქართველი კაცისთვის შეუფერებელი ქმედებებისგან, ხელი შეუწყონ პრობლემების კანონიერი გზით კონსტიტუციის შესაბამისად უდღეობელ გადაჭრას. რათა თავიდან ავიცილოთ კონფლიქტის ცხაელცია, უაზრო უსაფუძვლო შეხლა-შემოხლა, ძმათა სისხლისღერა, ქაოსი.

თანამემამულენო, ბრძენი ქართველი წინაპრების შთამომავლებო, საქართველოს სპორტული საზოგადოება – ოლიმპიური თამაშების, მსოფლიოსა და ევროპის ჩემპიონები, ვეტერანი სპორტსმენები, ხალხური შეშაკები, სპორტული ფედერაციის ხელმძღვანელები, მწვრთნელები, სპორტის მუშაკთა პროფესიული კავშირების წარმომადგენლები შეშფოთებას ვაცხადებთ 2 ნოემბრის არჩევნების შემდეგ ქვეყანაში შექმნილი მდგომარეობით და ამიტომ მზად ვართ ვიტვირთოთ შუამავლის მძიმე მისია იმ ადამიანებს შორის, რომელთაც დღეს უჭირთ ურთიერთგაგებას, ვერ მიუღიათ კომპრომისული გადაწყვეტილებები.

ჩვენი ხელმოწერები სწორედ ამის დასტურია, რადგან, როგორც ცნობილია, სპორტი მშვიდობის სინონიმია, სპორტი – მშვიდობის დუხანს წარმოადგენს და ჩვენ გვსურს ვიყოთ მშვიდობის, თავისუფლების, დამოუკიდებლობის საფუძველი.

ჰფიროვანდეს ღმერთი სრულიად საქართველოს!

მილოცვა

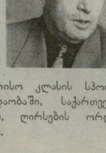

საქართველოს ეროვნული ოლიმპიური კომიტეტი დაბადებიდან 60 წლისთავს ულოცავს სეროკი თბილისის ორგანიზაციის თავჯდომარეს, სეროკის ვიცე-პრეზიდენტს, თბილისის მერიის სპორტისა და ტურიზმის საქართველოს სამსახურის უფროსის მოადგილეს, საერთაშორისო კლასის სპორტის ოსტატს ბერძნულ-რომაული ჭიდაობაში, საქართველოს სპორტის დამსახურებულ მუშაკს, ღირსების ორდენის ჯენტლმენს **ვლადიმერ კანკავას.**

ჭ თბილისის სპორტისა და ტურიზმის საქალაქო სამსახურის ბაეშვთა და მოზარდთა ოლიმპიური რეზერვის კომპლექსი-სპორტული სკოლა და პირადად მისი დირექტორი ედუარდ ფარჯანაძე დაბადებიდან 60 წლისთავს ულოცავენ კლასის მოქიდავეს, საერთაშორისო კლასის სპორტის ოსტატს, გამოჩენილ სპორტულ ორგანიზატორს, ადამიანური ღირსებებით შემკულ კაცს, ყველასადმი სიყვარულით გადაგებულ პიროვნებას **ვლადიმერ კანკავას.**

ჭიდაობის ეროვნული ფედერაცია დაბადებიდან 60 წლისთავს ულოცავს ფედერაციის პრეზიდენტს, საერთაშორისო კლასის მოქიდავეს, ორგზის ევროპის ჩემპიონს, ორგზის მსოფლიოს ვიცე-ჩემპიონს, ოლიმპიური თამაშების ორგზის მონაწილეს, ჭიდაობის ეროვნული ნაკრების მთავარ მწვრთნელს, ორგზის

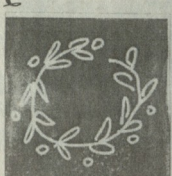

ზამთრის ოლიმპიადა
2 წელიწადი და 4 თვე გვაშორებს

ათენში 2004 წლის ოლიმპიურ თამაშებამდე 278 დღე დარჩა

გრძელდება ვაჭარობის სპეციალური საქართველო – ქართულ სარეკლამო!

უკეთ, ვიდრე სიდნეიში!

ოლიმპიელები – ჯარისკაცებთან

საქართველოს ეროვნულმა ოლიმპიურმა კომიტეტმა აღადგინა მოვიწვეთო ქარვი ტრადიცია — ოლიმპიელების შეხვედრები სხვადასხვა დარგისა და პროფესიის ადამიანებთან.

საქართველოს თავდაცვის სამინისტროს პრესცენტრში ოლიმპიელებს შეხვდნენ ეროვნული ოლიმპიური კომიტეტის პრეზიდენტი ლევან ვასაძე, ოლიმპიური ნაკრების მთავარი მწვრთნელი ზურაბ ზვიადაძე, ოლიმპიური ნაკრების ექიმი ნოდარ ქადაგიძე, ოლიმპიური ნაკრების ფიზიკური მომზადების მწვრთნელი ალექსანდრე ნიკოლაიშვილი, ოლიმპიური ნაკრების ფსიქოლოგი ნანა ბერიძე, ოლიმპიური ნაკრების ფიზიოთერაპევტი ნინო ბერიძე, ოლიმპიური ნაკრების მასაჟისტი ნინო ბერ

ფეხბურთი რასიზმის გარეშე

UNITE AGAINST RACISM

სენსაცია თბილისში, ცეცა-ყყეპა ბოლნისში

აქ თამაშობარი იყოო, იქ სენაატი არ იყოო, ასეთ ფალმაყლში ჩაიარა მეჩეიდმეტე ტურის მატჩმა ბოლნისში. მედგარი წინააღმდეგობა გაუწია გორის „ლილამ" მასპინძლებს. მატჩის უმეტესი ნაწილი ორბურთიანი სხვაობითაც იგებდნენ სტუმრები, მაგრამ მეორე ტაიმის შუაში გატყდნენ, მასპინძლთა ზეწოლას ვერ გაუძლეს და მატჩიც დათმეს. ჯიგრიანი და ეშიანი თამაში გორელთა თავშეკავებულობამ შელახა. პენალტი უსამართლოდ დაჯილდოვო მსაჯსო, გაგულისებენ გორელები. მატჩის შემდეგ მსაჯ-ფეხბურთელთა დავა-სირბილი ბოლნისელებე ჩაერიენენ და იქაური ვაიგულშემატკივრებს სტუმართა ფეხბურთული ბეჭა ჩიტაიაც შემოეხათ. ასე აუნაზღაურეს ფრთიერულანტივა-ცეცაში გაელია სპორტული თვალსაზრისით ერთ-ერთი კარგი მატჩი, რომლის ბოლო ის არის, რომ „ლილა" პროტესტის შემთხვევაში აპირებდა, საერთოდ, ბოლნისში შემოსვლაზე კი აღბათ, სადისკვალიფიკაციო კომიტეტის გასარჩევი გახდება.

«ვიტ ჯორჯია» — «კოლხეთი» 0-1

XVII ტურში მოხდა ის, რასაც არავინ ელოდა.

თბილისის „ვიტ ჯორჯია" სენსაციურად დამარცხდა საკუთარ მინდორზე ფოთის „კოლხეთთან".

ვეტერანების მთელი მატჩის განმავლობაში უტიფრებ მეტოქეს. ფოთელთა კარისკენ მრავლად იყო შორიდან დარტყმები, მაგრამ გოლი არც ერთ მათგანს მოყოლია.

მე-17 წუთზე „კოლხეთმა" მარცხენა ფლანგიდან მწვავედ შეუტია მეტოქეს. ტუღუშმა დასარტყმელ პოზიციაზე გაიყვანა ღაღანიე, მანაც, მეცადინეობის მიმართ სასჯელი კიდევ უფრო მკაცრი იქნება.

მაყურებლების უწესობას ემსჯელა პირველი ლიგის ბენდების „იერია" — „ცხინვალის" მატჩის არბიტრი ავთანდილ ორდონიძე. მატჩის დამთავრების შემდეგ გასახდელისკენ მიმავალ მსაჯებს თავს დაესხა რამდენიმე მაყურებელი, ერთ-ერთმა კი მთავარ მსაჯს წიხლი ჩაარტყა. ხაშურის სტადიონზე შეკრებილი პოლიცია კონფლიქტში არ ჩარეულა. უზრველი ვიოლენციშემატკივრის მაგივ ეი დაისჯა ხაშურის სტადიონი და კლუბი. სტადიონი პირობითად სეზონის ბოლომდეა დისკვალიფიცირებული, ხოლო კლუბი „იერია" 500 ლარითაა დაჯარიმებული.

ინციდენტი მოხდა ჭაბუკიანი ლიგის თბილისის „დინამოსა" და „ვიტ ჯორჯიას" მატჩში. ორი ცოტით ბარათის მიღების გამო მინდორიდან გაგვეგზავნა ვიტელი ფეხბურთელმა ილია რიჩიაშვილმა. მთავარ მსაჯს შეაგინა. ფეხბურთული უხამსობისთვის 3 მატჩითაა დისკვალიფიცირებული, კლუბი კი 100 ლარს გადაიხდის.

ორი ცეცით ბარათის მიღების გამო მინდორიდან გაგზავნილი თბილისის „სპარტაკის" ფეხბურთელი დავით ბოლქვაძე ერთ მატჩს გამორჩება და 50 ლარს გადაიხდის.

მატჩის შემდეგომ პრესკონფერენციაზე მეორედ არ გამოცხადდა ფოთის „ლოკომი 1913-ის" მთავარი მწვრთნელი გია ტუტუბაჯა, რისთვისაც 200 ლარით დაჯარიმდა.

საქართველოს XV ეროვნული ჩემპიონატის ფეხბურთში XVII ტური
შემდგომი ლიგა

მცხეთელებმა „სპარტაკი" თბილისში უეცლად გამოაბრუნეს, თავად კი სატურნირო ცხრილის ფსკერს შესამჩნევად დაეცილნენ.

სენსაციების მოფარულ ნამვილად გაუმართლათ. დამარცხდნენ ვიტელებიც და თბილისელებიც. „ვიტ ჯორჯია" ეეცილად გამოეხილზეპეულა კოლხებმა გაწირეს. „თბილისი" კი ბათუმის „დინამოს" არ დაინდო. ვეტერანებმა აჭარა უპირატესობა გალეხად ვერ გარდასახეს. „ლილითმა" კი კონტრიერიშის მცირე შანსი გამოიყენა და ნანატრ გამარჯვებას მიაღწია. ეს ვიტელთა ზედიზედ მეოთე მარცხია ოთხი დღის განმავლობაში. ბათუმელები „თბილისთან" გამარჯვებას ეი ზედაეკნიეულში თბილი ადგილის მაძიებელთა შორის გარია. ეეცნაური სენსაციებით და გაწევ-გამოწევით აღსავსე ტური გუშინდელი ორი მატჩით დასრულდა.

საქართველოს XV ეროვნული ჩემპიონატის ფეხბურთში XVII ტურის სტატისტიკა

მცხეთა. 12 ნოემბერი. სტადიონი „არმაზი". 500 მაყურებელი

მცხეთა – სპარტაკი 2-1

მცხეთა: ცინაძე, ლ. ამბიძე (სიამაშვილი 20, ლეონცაძე 73), ჯ.ჯაფარიძე, ძაბენიძე, რაჭვიშვილი, ჩაჩუა, თორქია, ბ. ნოზაძე (სუბელიანი 80), ჟვალიანი, ლ. ჩხაიძე, პარამონოვი.

სპარტაკი: მამალაძე, დონდოლაძე, ფანია, წურწუმია, ჩიკვინაძე, კ. ალადაშვილი, გ. თოდუა, იმნაიშვილი, გ. დოლიძე, კვერენჩხილაძე (ქანდარე 77), კოტრიკაძე (ტატანაშვილი 42).

გოლები: 0-1 წურწუმია (52), 1-1 სუბელიანი (85), 2-1 პარამონოვი (90).

გაფრთხილება: ჯაფარიძე (58)

მსაჯი: ა. ორდენიძე (ონი)

თბილისი. 12 ნოემბერი. სტადიონი „შევარდენი" 1500 მაყურებელი.

ვიტ ჯორჯია – კოლხეთი 1913 0-1

ვიტ ჯორჯია: მერანი, ზ. ლაბაძე (ადამია 42), ინწკირველი, იმედაშვილი, დიდმელაშვილი, გველესიანი, ლ. ნოზაძე, ვ. გარაშვილი, დ. დოლიძე (დვანაძილაძე 46), მარცვალაძე (დათუნაშვილი 60), გოცირიძე.

კოლხეთი: ჩქონა, შ. ღონღაძე, ქუტათელი, მ. ჯობაველაძე, მინდაძე, თაყაიშვილი, მარგალიტაძე, ხუროკელავა, ღაღანიე, ტუღუში (ჯაბაძე 90), ქრასნოკუტი (ვ. ტყებუჩაია 65).

გოლი: 0-1 ღაღანიე (16)

გაფრთხილება: ტუღუში (62), ჩქონა (79)

მსაჯი: მ. მაისურაძე (თბილისი)

თბილისი. 12 ნოემბერი. სტადიონი „ისანი" 700 მაყურებელი

თბილისი – დინამო (ბთ) 0-1

თბილისი: ივარძელი, გ. ცირკოსელიანი, სიდამონიძე, ელიავა, ლოლაძე, მესხი (დ. ოდიკაძე 48), გ. ნუნე ქილიძე, მაკუაშვილი (გ. ნოდ ქილიძე 51), ალექსიური, ხოჭავა (ბეწაძე 74), დავითაშვილი.

დინამო: ჭანტარია, ბეგლარაშვილი, გალუაშვი, გუგუშაშვილი, დუმბაძე, მახარაძე, კობიძე (დარჩიაძე 46), ბესიკაშვილი, ი. შენგელია, მაჭრეხაძე, კაკალაძე.

გოლი: 0-1 კაკალაძე (86)

გაფრთხილება: შენგელია (63), დარჩიაძე (66), მახარაძე (76), ჭანტარია (77).

მსაჯი: მ. მალაღურაძე (თბილისი)

ბოლნისი. 12 ნოემბერი. თ. სტეფანიას სახ. სტადიონი. 1200 მაყურებელი.

სეზონი – დილა 4-3

ხაშური: ა. ლაბაძე, ბაკრაძე, ჭიკვაშვილი, ხუცაძე, გელაური, გუჩუა (ტანკილიანი 81), გაბისკირია, კოშკაძე (ცქიტიშვილი 90), გაბიდარაი, ისიანი, გოგნაძვილი.

დილა: სოლოლაშვილი, ბალაშვილი, ჩ. ჩაჭახურიძე, ლომიძე, ლაკაბიძე, მარლიშვილი (რაზმაძე 62), სულთანიშვილი, კაიდარაშვილი (ლეგასაშვილი 81), ძოძუაშვილი (ა. ლაბაძე) 55), ლ. გოგაშვილი, გ. ჩიტაძე.

გოლები: 0-1, 0-2 კაიდარაშვილი (8,10), 1-2 გაბისკირია (27), 1-3 სულთანიშვილი (56), 2-3 ისიანი (62), 3-3 გონჩაროვი (76 პ), 4-3 კოშკაძე (90).

გაფრთხილება: გოჩაშვილი (42), სოლოლაშვილი (58), ჩაჭახურიძე (67)

გაძევება: გოჩაშვილი (პწ)

მსაჯი: ქ. მესხი (ზუგდიდი)

„მეჩხუასი" – „დინამო" (თბ) 0-2

საქართველოს ფეხბურთის ფედერაცია ეფუხარებით ეუწყება, რომ ბათუმისა და თბილისის „დინამოს" ეეტერან ფეხბურთელს ვახტანგ ქორძიას ფედერაციასა და სამმაორს უცხადებს გახანგრძლივებულ ვადაზე.

საქართველოს ეეტერან ფეხბურთელთა კავშირი სამძიმარს უცხადებს ეეტერან ფეხბურთელს ვახტანგ ქორძიას ფედერაციის გამო.

ფეხბურთის მუშაკთა პროფკავშირი სამძიმარს უცხადებს ეეტერან ფეხბურთელს ვახტანგ ქორძიას ფედერაციის გამო.

აფხაზეთის ავტონომიური რესპუბლიკის ეეციონული ფეხბურთის ფედერაცია სამძიმარს უცხადებს ფიფას არბიტრს დავით სანაიას მამის გარდაცვალების გამო.

საქართველოს პროფესიული ფეხბურთის ლიგა
Coca-Cola
ბევრად უკეთესი სპორტია

პირველი ლიგა, XIII ტური

სამგურალი — მილანი 1-0
იერია — ცხინვალი 0-1
ოლიმპი — გორდა 2-0
გურია — თსუ 3-2
მეტალურგი — ლოკომ (სამტრე) 1-2
დინამო 2 — ამერი 0-1
ლეკა — ქობულეთი 1-4
ვიტ ჯორჯია(მც) — ჩიხურა(გადადო)

ქობულეთი	12	9	1	2	23-9	28
სამგურალი	13	7	4	2	15-7	25
ცხინვალი	13	7	4	2	23-7	25
ოლიმპი	12	7	4	1	21-12	25
გორდა	13	6	3	4	13-12	21
მილანი	13	5	3	5	10-9	18
გურია	13	5	2	6	17-19	17
ამერი	13	4	5	4	16-13	17
ჩიხურა	12	5	1	6	14-14	16
ლოკომ(სამტ.)	13	5	1	7	10-16	16
დინამო2(თბ)	13	4	4	5	19-16	16
იერია	13	4	4	5	10-18	16
ვიტ ჯორჯ.(მც)	12	3	6	3	8-9	15
თსუ	13	4	2	7	20-17	14
ლეკა	13	4	1	8	12-21	13
მეტალურგი	13	0	1	12	5-37	1

რეგიონული ლიგა

დასავლეთის ზონა XI ტური

რაჭა — მეშახტე 1-1
დინამო (ქ) — ტორპედო2 3-1
სტაბი — დინამო (ზ) 0-0
სალხინო — ბათუმელები 0-3
სქური — კოლხეთი2 3-1
კოლხეთი (ხ) — სულერი 2-1
ოლიმპია — ეგრისი 5-0
იმედი — დინამო2 (ზთ) (22.11)
მეცხრე ტურის მატჩები რაჭა — დინამო (ზუგდიდი) — „რაჭას" ჩაეთვალა ტექნიკური მოგება 3-0.

ცენტრალური ზონა, XII ტური

ზოოკუტი — სამგორი 3-0
ფრაინი — ირაო-ეკაე 4-2
ცაზები — დინამო-აკადემია 0-2
ლიახვი — მერანი 1-2
ტრანიო — ასა 0-3
პრემა — მესხეთი 3-1
ზარზმა — თორი 2-4
განთიადი — ისუენებს

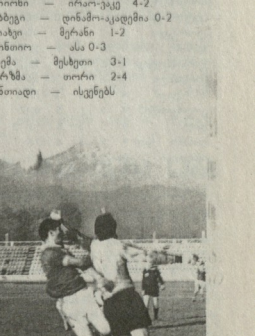

დასავლეთის ზონა

მაღარიელი	11	7	4	0	32-6	25
დინამო (ზ)	11	7	2	2	23-14	23
სტაბი	11	6	3	2	13-5	21
კოლხეთი (ხ)	11	6	1	4	14-12	19
რაჭა	11	5	3	3	22-20	18
ტორპედო2	11	5	2	4	13-12	17
სქური	11	5	2	4	18-12	17
მეშახტე	11	4	5	2	13-11	17
სალხინო	11	5	1	5	12-15	16
ოლიმპია	11	4	3	4	13-9	15
დინამო2(ბთ)	10	4	3	3	10-11	15
იმედი	10	3	1	6	8-15	10
დინამო (ქ)	11	2	4	5	14-21	10
სულერი	11	2	1	8	14-21	7
ეგრისი	11	2	0	9	8-35	6
კოლხეთი2	11	1	3	7	14-23	6

სპორტულ ქურნალისტთა საყურადღებოდ!
ქ. ასათიანის სახელობის საერთაშორისო ტურნირი
გაცნობადება
14 ნოემბერს, 14 საათზე, სფფ-ს საქტო დარბაზში ჩატარდება სახალისო ფეხბურთში კახი ასათიანის სახელობის ბავშვთა საერთაშორისო ტურნირისადმი მიძღვნილი პრესკონფერენცია.
საქართველოს ფეხბურთის ფედერაცია.

სადისციპლინო კომიტეტის სხდომაზე

ქვების სროლა მოდაშია

საქართველოში ქვებს მარტო პოლიტიკოსები როდი ისვრიან, ეს „გამორჩეული" ხელობა კარგად აქვთ ათვისებული ეროვნული ჩემპიონატის მატჩების მაყურებლებსაც. ვაიგულშემატკივართა ასეთი აგრესიის მსხვრევი არაერთხელ ყოფილან მსაჯები და სადისციპლინო კომიტეტსაც მრავალჯერ გადაეხვია ანალოგიური საკითხები. სამწუხაროდ, ქვების სროლის მოვარდნილ ტალღაზე რიცხვს გორიც შეეხება. უფრო სწორად, იქაური სტადიონი და ადგილობრივი ბენდის ვეტერანები. უმთლეს ლიგის ბოლო ტურის მატჩში გორის „ლილა" – „თბილისთან" შინ დამარცხდა. მატჩის შეჯერებული გორელი მაყურებლის გარკვეულმა ნაწილმა მინდორზე ქვების სროლა დაიწყო. თამაში შეწყდა მოათვინა მსაჯმა. მერე, თითქოს, ვითარება განიმუხტა, მატჩიც გაგრძელდა, მაგრამ ერთი-ორიმ მაყურებლის ნასროლი ქვა თავში მოხვდა „თბილისს" ბენდის უკან სულისკვეთებ, რომელიც მძიმე დაზიანებას ბეწვზე გადაურჩა, თუმცა თავზე ნაკერის დადება მაინც დაჭირდა. მაყურებლის უზნეობა გორის „ლილას" ფარი დაეფქა. ლილის მეტეროლა დანაპირების მიუხედავად, რომ მსგავსი რამ აღარ განმეორდება და ხელოვნებს შეძლებისდაგვარად აღვსებენ. სადისციპლინო კომიტეტმა გაკარი სანქცია მიიღო. გორის სტადიონი პირობითად სეზონის ბოლომდეა დისკვალიფიცირებული, კლუბი კი 1000 ლარით დაჯარიმდა. ინციდენტის განხორციელის შემთხვევაში კლუბისა და სტადიონის ხელმძღვანელობა ადმინისტრაციული სახდელით დაისჯება.

მე-3 ბავშვიდან
ცენტრალური ზონა

ორორი	11	11	0	0	39-10	33
ზ.ოლიეტი	12	7	1	4	21-14	22
ლიახვი	11	7	0	4	17-12	21
მცირანი	11	6	3	2	19-9	21
ჯაზბეგი	11	6	3	2	18-9	21
დინ-აკად.	11	6	2	3	24-14	20
ურაონი	12	6	2	4	24-15	20
ასა	11	6	2	3	16-10	20
პრემა	11	5	2	4	21-15	17
სამგორი	11	5	1	5	14-28	16
განთიადი	11	3	3	5	14-18	12
არაო-ვაკე	11	2	0	9	10-27	6
ტონთირი	11	1	3	7	12-20	6
მესხეთი	11	1	2	8	13-24	5
ზარზმა	12	0	0	12	5-42	0

აღმოსავლეთის ზონა
გადაბანილი მატჩები

სონინ 2 (ბოლ) — ცხუმი1-0
ავაზა — თბილისი 1-0
თ.ს. აკადემია — ნორჩ. დინ. 3-1
ნორჩ. დინ.2 — კრწანისი 2-3

ლოკომოტ-3	11	8	2	1	22-7	26
კახეთი	10	7	2	1	27-7	23
სონინ2(ბოლ)	11	7	2	2	21-7	23
ნორჩ.დინ.	10	6	3	1	22-11	21
კრწანისი	6	5	0	1	12-8	15
ცხუმი	10	4	3	3	16-8	15
ყაზდმია	11	4	3	4	18-11	15
დინამო(სოხ)	10	4	2	4	13-16	14
ავაზა	10	4	2	4	7-10	14
თბილისი	10	3	2	5	15-17	11
ნორჩ.დინ2	11	2	2	7	10-20	8
სონინ (ობ)	10	2	2	6	10-31	8
ჰერეთი	10	1	5	4	2-5	8
ერეობა	10	2	0	8	7-21	6
იბერია	10	1	0	9	4-26	3

ჭაბუკთა ლიგა
85-86 წწ

	თ	მ	ფ	წ	ბ	ქ
კოლხეთი1913	9	6	0	3	22-16	18
სპარტაკი	9	3	6	0	22-12	15
სონინ	9	4	3	2	17-9	15
დინამო (თბ)	9	4	3	2	18-10	15
თბილისი	8	3	4	1	20-11	13
ვიტ-ჯორჯია	8	3	4	1	10-6	13
ლოკომოტივი	8	3	4	1	9-4	13
დინამო (ბათ)	7	3	0	4	8-9	9
დილა	9	2	2	5	9-17	8
მესხეთი	8	2	2	4	5-11	8
მეფუხტალი	9	1	3	5	4-21	6
ტორპედო	9	0	3	6	3-16	3

87-88 წწ.

ვიტ-ჯორჯია	9	8	1	0	30-1	25
ტორპედო	9	7	1	1	20-9	22
დინამო (თბ)	9	6	1	2	21-7	19
ლოკომოტივი	9	5	2	2	13-7	17
მცირეაზი	9	5	1	3	15-21	16
სპარტაკი	9	3	3	3	12-11	12
კოლხეთი1913	9	3	1	5	9-17	10
დილა	9	2	3	4	10-13	9
დინამო (ბთ)	9	2	3	4	7-9	9
თბილისი	9	2	1	6	8-15	7
მესხეთი	9	2	0	7	8-18	6
სონინ	9	0	1	8	3-28	1

89-90 წწ

დინამო (თბ)	9	7	0	2	19-4	21
ტორპედო	9	6	1	2	20-4	19
დინამო (ბთ)	9	6	0	3	21-17	18
ვიტ ჯორჯია	8	5	1	2	22-2	16
თბილისი	9	5	1	3	13-10	16
სპარტაკი	9	4	1	4	28-12	13
მესხეთი	8	4	1	3	15-11	13
დილა	9	3	2	4	15-14	11
კოლხეთი1913	9	2	3	4	14-10	9
ლოკომოტივი	9	2	1	6	9-21	7
სონინ	9	2	0	7	6-39	6
მცირეაზი	9	1	1	7	5-43	4

ედუარდ სტრელცოვის გახსენება

სულ ახლახან თქვენმა გაზეთმა „ლელომ" (№86) გამოაქვეყნა წერილი – „ბედის ირონიით ანუ „ვარსკვლავთა" სამეფოდან „ბერძნული სამყაროსკენ".

წერილში აღნიშნულია, რომ ე.წ. „საუკუნის მატჩში", რომელიც გაიმართა 1963 წლის შემოდგომაზე ლონდონის „უემბლის" სტადიონზე ინგლისის ნაკრება და ე.წ. „დარჩენილი 11-ის" ნაკრებ გუნდებს შორის, მონაწილეობა არ მიუღიათ ფუტბერთის „სუპერ ვარსკვლავებს" – გარინჩას, სტრელცოვსა და მესხს...

წერილიდან გამომდინარე, უბრალოდ ჯენტლმენურად გვინდა ვისაუბროთ ედუარდ სტრელცოვის გარშემო, რომელიც ნამდვილად იყო მსოფლიო კლასის ფეხბურთელი და დღემდე, პოსტსაბჭოურ სივრცეში, მისი ბადალი არ გამოჩენილა.

ალბათ, ბევრმა არ იცის ის კონკრეტული მიზეზები თუ რატომ, ვისი „წყალობით" და „ბედნიერებით" ვერ მიიღო ედუარდ სტრელცოვმა მონაწილეობა 1958 წლის მსოფლიო ჩემპიონატში და შესაბამისად „საუკუნის მატჩში".

1954 წლის სეზონის დასაწყისშივე მოსკოვის „ტორპედო" შემადგენლობაში გამოჩნდა ჭაბუკი ედუარდ სტრელცოვი და ფეხბურთის ისტორიაში დაიწერა სრულიად ახალი ერა. მისი პირველი მატჩი შედგა 1954 წლის 4 აპრილს, ხარკოვში, ადგილობრივი „ლოკომოტივის" წინააღმდეგ. ცოტა ხნის შემდეგ ე. სტრელცოვი პირველად გამოვიდა თბილისში „დინამოს" წინააღმდეგ. მასპინძლებმა ეს შეხვედრა 2-1 მოიგეს, მაგრამ ახალგაზრდა სტრელცოვი, მაღალი ტემპის ცენტრალური თავდამსხმელი, გამორჩეული სისწრაფით, უზადო ტექნიკით, დრიბლინგით და კარის მიმართულებით ზუსტი დარტყმებით.

1955 წლის იანვრის ე. სტრელცოვი საბჭოთა ნაკრების ცენტრალური თავდამსხმელი გახდა და ის ნაკრებიან ერთად საერთაშორისო თამაშების ჩასატარებლად ინდოეთში გაემგზავრა. ამ ტურნეში ინდოეთშიან გატანილი გოლებიდან ყველა მეტი სტრელცოვის ანგარიშზე იყო. იმავე წლის ივლისში, საბჭოთა ნაკრებმა სტოკჰოლმში გამანადგურებელი ანგარიშით 6-0 დაამარცხა შვეციის ნაკრები. საყურადღებოა, რომ სტრელცოვმა ამ მატჩში სამი ბერით გაიტანა. ცოტა ხნის შემდეგ საბჭოთა ნაკრები ბუდაპეშტში შეხვდა იმავიდან მსოფლიოს ერთ-ერთ უძლიერეს ნაკრებს — პუშკაშის, კოცისის, პიდუკუტის და სხვა ვაისკლავების გუნდს. ეს თამაში ფრედ 1-1 დამთავრდა. ამ მატჩში სტრელცოვმა ინდივიდუალური გარღვევის შედეგად გრიშინის კარში უღამაზესი გოლი გაიტანა.

სამწუხაროდ, სწორედ იმ დროიდან ძალზე ჩქარა დაიწყო ე. სტრელცოვის ჭება და განდიდება. იმჟამინდელი საბჭოთა და საზღვარგარეთის პრესა აღფრთოვანებით და ალტაცებით წერდა მასზე, რომ „ის იგივეა მნოგორზე, როგორიც იყო პოკროვენი პარიში", რომ „ის არის რუსული ტანკი", „ფეხბურთის შალიანინი" და ა.შ.

1956 წელს, როდესაც საბჭოთა ნაკრები მელბურნის ოლიმპიური თამაშების ჩემპიონი გახდა, მოხდა უსამართლობა. საქმე ისაა, რომ იმ დროს საროსპორისო ოლიმპიური კომიტეტი ოქროს მედლებით აჯილდოებდა გამარჯვებული გუნდის მხლებელ იმ მოთამაშეებს, რომლებიც ფინალურ მატჩში მონაწილეობდნენ. აქედან გამომდინარე, ედუარდ სტრელცოვი ყველაზე „დაზარალებული" აღმოჩნდა, ის ოქროს მედლის გარეშე დარჩა. არადა, მან ოლიმპიადაზე, ფაქტობრივად, ოთხი მატჩი ითამაშა (გერ-ის ნაკრებთან 2-1, ინდოეთის ნაკრებთან ორჯერ, რადგან პირველი შეხვედრაში გადაათამაშების შედეგად გაიმარჯვეს 4-0, ხოლო ნახევარფინალში ბულგარეთის ნაკრები დაამარცხეს 2-1).

ასე იყო თუ ისე, ოქროს მედალი მაინც ნიატა სიმონიანმა, რომელიც საბჭოთა ნაკრების უფროსმა მწვრთნელმა გაგრილ კაჩალინმა იუგოსლავიელების წინააღმდეგ ფინალურ შეხვედრაში ე. სტრელცოვის ნაცვლად გამოიყვანა. აი, რას წერს ნ. სიმონიანი თავის წიგნში — „ფეხბურთი განა ბარტო თამაშია?": „... მე ვერ მოვითმინე, მივედი ედუარდ და, რასაც ვფიქრობდი, ვეუბარი: „მედალი შენია!" და ვთხოვე მიეღო ის, როგორც ოლიმპიადის საჩუქარი. მან მაპასუხა, რომ არაფრის გულისთვის არ აიღებს... გავედი ორი დღე და კვლ მივედი სტრელცოვთან და ვცადე გადმეგრიგა ეიდა გაბრაზდა და მითხრა: „თუ თქვენ კიდევ ერთხელ მიხვალთ, მე, უბრალოდ, აღარ დგებოპარაკებით. შენ ოცდაათი წლის ხარ, ხოლო მე ცხრამეტის, მე წინ კიდევ მაქვია ოლიმპიადები, მე კიდევ უნდა ვითამაშო და ვითამაშო".

1956 წელს მელბურნის ოლიმპიადაზე წარმატებით გამოსულისთვის სრულიად ახალგაზრდა ე. სტრელცოვს „სპორტის დამსახურებული ოსტატის" წოდება მიანიჭეს და დაჯილდოვეს „სპატაკო ნიშნის" ორდენით.

1957 წლის სეზონის ბოლოს მოსკოვის „ტორპედომ" საორგანიზაციო-სპორტული ტურნე, შეხვდა პარიზის იმჟამინდელ უძლიერეს სალუბოს გუნდებს — „რეიმსს" და „რესინგს", და გამანადგურებელი ანგარიშით 6-1 და 6-0 დაამარცხა, — ამ შეხვედრებში ვირტუოზული თამაშით გამოირჩეოდა ედუარდ სტრელცოვი. ის მხოლოდ ოცი წლის იყო, როდესაც მთელ პლანეტაზე მოიხვია დიდება, და... სპორტული ფორმის ზენიტში მყოფი ედუარდ სტრელცოვი 1958 წლის მსოფლიოს პირველობის მიღმა დარჩა. საბჭოთა ნაკრები შეკრებაზე მას გარეშე გაემგზავრა.

სტრელცოვზე ყვებოდნენ ჯორებს. ზღაპრებს, ეუბნებოდნენ ფანტაზიას. ზოგი ამბობდა, მან მოსკოვის „სპარტაკს" ფეხბურთელებთან ოგონიოთან და ტატუშინთან ერთად იმჟამინდელი საბჭოთა კავშირის თავდაცვის მინისტრის მალინოვსკის ადარაჟზე გაუპატიურა საფარნეთის ელნის ქალაქზეი. მეორე ვერსიით, მათ ცნობილი საბჭოთა დიპლომატის ქალიშვილი გაუპატიურეს. მესამე ვერსიით, — „მომავალ მსოფლიო ჩემპიონატზე საბჭოთა ნაკრები სტრელცოვის მეთაურობით ცდილას მეცხრე ადგილზე დაასრულებდა და დასავლეთის სპეციმსახურებმა ნაკრების მოთამაშეებს სამი მეძავი შეუგდეს"... გაურკვეულ ხმები, თითქოსდა სადარაგეთიდან დაბრუნების შემდეგ სტრელცოვს ვიწრო წრეში ეთქვას: „ეჰ-ეთქი იყო საფრანგეთში დაფრინველივით და ვითამაშაო"... მოკლედ, სტრელცოვი სულ-ზე დაამძიმეს და დაამატრეს.

წლეულს, ივლისში ორმოცდაჯეთი წელი შესრულდა, რაც ედუარდ სტრელცოვი გახდამარილეს, 12 წლით ბატონობა მიეცაჯეს და სასჯელის მოსახდელად გაძლიერებული რეჟიმის კოლონიაში გაგზავნეს. ნამდვილი მიზეზი, თუ რისთვის გაასამართლეს სტრელცოვი, არ იცოდნენ არამარტო მისი ტალანტის თაყვანისმცემლებმა, მილიონობით გულშემატკივრებმა, არამედ თვით სტრელცოვი ისე წვდება იმჟამინდელ, თავად არ იცოდა სრული სიმართლე.

და აი, 1997 წლის ნოემბრში გაზეთ „სოვეტსკი სპორტსონი" გამოქვეყნდა ცნობილი იურისტის ანდრეი სუხოშეინის წერილი, რომლითაც საბოლოოდ ფარდა აეხადა სასამართლოს არბეგებში დამტვრეულ საქმეს, რომელსაც დიდი ხნის მანძილზე ტაბუ ჰქონდა დადებული. ქუჩითა მოგეყვას აღნიშნული საქმის მოკლე შინაარსი.

1958 წლის 24 მაისს მოსკოვში შეიქა ამხანაგური მატჩი საბჭოთა კავშირის და პოლონეთის ნაკრებ გუნდებს შორის, რომელიც მასპინძლობის გამარჯვებით დამთავრდა. თამაშის შემდეგ სასტუმროში „ლენინგრადსკაია" რესტორანში გამართული ბანკეტიდან ფეხბურთელები სახლებში გაეშვეს, რომ მეორე დღეს — 25 მაისის, დილის 10 საათზე, ნაკრების ყველა წევრი, შვეიციის მსოფლიო ჩემპიონატზე წასვლამდე რამდენიმე დღით ადრე, სპარტაკ კოსტიკოვმის გასინჯვაზე ტელეფონში მისულიყო. ატელიეზან სტრელცოვი და ოგონიოვი წვეიენენ ტატუშინთან. მანქანაში ტატუშინთან ერთად ისხდნენ მისი მეგობარი, მფრინავი კარაზანოვი და ორი მომხიბლავი ქალიშვილი. მათ კიდევ ორი ქალიშვილი დამპატიჟეს და წვეიენენ მოსკოვის ახლოს, ტიშკოვის წყალსაცავზე, სადაც გვარიანად გამოეთნენ...

1997 წლის ზაფხულში, ოთხმოც საზემოდ ანონიმურნენ რუსეთის ფეხბურთის ასი წლისთავს, ხოლო მოსკოვის „ტორპედოს" ხუთწლინს მიიწია სტრელცოვის სახელი, მის მოსაგონრად და საპატივემლოდ (მაშინ მას დაბადებიდან 60 წელი შეესრულებოდა — გ.ჩ.), გაზეთმა „სოვეტსკაია როსიამ" გამოაქვეყნა ყოველი საბჭოთა კავშირის პრეზერატორის საგამომძიებლო სამმართველის ყოველი პროკურორის ე. მირონოვას წერილი, რომელშიც ის წერს: „ასრ გენერალური პროკურორის დავალებით, პირადად ჩემს მიერ, პირველი დღიდანვე ვიძიებდი სტრელცოვის საქმეს, რის შედეგადაც დადგინდა, რომ მთვარაზა სტრელცოვმა არასრულწლოვან მარინა ლ-ს ტანსაცმელი შეუპატია და გაუპატიურა. მარინა ტიროდა, შველას ითხოვდა, შეუპავარ წინააღმდეგობას უწევდა, მაგრამ ძალები უთანაბრო იყო"...

ე. მირონოვას ამ წერილში ყველაფერი სიცრუეზე იყო დაფუძნებული, რადგან სასამართლო საქმის მასალებში არსებობს ნახევრები მომწვეული ჩვენება, რომ მარინა ლ. ტანსაცმელი შემახვეს, რომ ის ძალით გაუპატიურეს და ა.შ. რაც მთავარია, „არარეულწლოვანი მარინა მაშინ ოცი წლისა და ოთხი თვის იყო. მეტიც, ერთ-ერთი მისი მეგობარი გიგორა ცარის ქუჩა-რაუტანიდან უფრო, როგორ შეთანხმებულად, პარამონიული და წინააღმდეგობის გარეშე მოხდა ყველაფერი, რასაც სხვა მოწმეებიც ადასტურებდნენ.

1958 წლის 26 მაისს სტრელცოვის მშობლები ალბერა სისხლის სამართლის საქმე იმავე დღის 12 საათზე „სპარტაკის" ბაზაზე, ტარასოვკაში შეირიბა სპორტსმენების ნაკრები, რათა შეეცნიათ გამგზავრების წინ მოსაწესრიგებელი საწრთნელი ვარჯიშები. ჩატარებისთანავე, შეკრებაზე სტრელცოვი, ტატუშინი და ოგონიოვიც იყვნენ. დაახლოებით 15 საათისთვის ტარასოვკაში მოვიდნენ მოსკოვის მილიციის გამოცდილი რაზმები სპეციმნებით და სამივე ფეხბურთელი წინასწარ პატიმრობაში აიყვანეს.

ეს ინფორმაცია სპორტკომიტეტიდან უმალვე კომპარტიის მოსკოვის საქალაქო კომიტეტის იმჟამინდელი მდივნის, ეკატერინე ფურცევას მიაგიაზე მოხვდა. სტრელცოვის ტალანტის თაყვანისმცემელ ფურცევას შეეძლო საქმე არ გაერთულებინა და ჩაეფარებია, მაგრამ გააბსენდა ორი წლის წინანდელი ამბავი, — 1956 წელს, როცა შინ დაბრუნებულ ოლიმპიურ ჩემპიონებს საზეიმო მილება მოეწყოთ, მან სტრელცოვს: თავისი ქალიშვილის გაცნობა შესთავაზა, რაზეც ედუარდ წინდაუხედავად უპასუხა: „ჭეშმარიტად ვერა-ვინ გავცდი". აღა ე. სტრელცოვის საცოლე იყო განაწყენებულმა ფურცევამ „აცეცხლებუნ ნათით დაასხა" და მასალები სკკპ ცკ-ის პირველი მდივნის, ნიკიტა ხრუშჩოვის ხელში მოხვდა. ნიკიტამ, ნაცვლად იმისა, რომ საქმეზე გარკვეულიყო, სტრელცოვს

1956 წელი. მელბურნის ოლიმპიადაზე.

პირადად საბჭოთა ნაკრები სტრელცოვის მეთაურობით ცდილას მეცხრე ადგილზე და დასავლეთის სპეციმსახურებმა ნაკრების მოთამაშეებს სამი მეძავი შეუგდეს"... გაურკვეულ ხმები, თითქოსდა სადარაგეთიდან დაბრუნების შემდეგ სტრელცოვს ვიწრო წრეში ეთქვას: „ეჰ-ეთქი იყო საფრანგეთში დაფრინველივით და ვითამაშაო"... მოკლედ, სტრელცოვი სულ-ზე დაამძიმეს და დაამატრეს.

წლეულს, ივლისში ორმოცდაჯეთი წელი შესრულდა, რაც ედუარდ სტრელცოვი გახდამარილეს, 12 წლით ბატონობა მიეცაჯეს და სასჯელის მოსახდელად გაძლიერებული რეჟიმის კოლონიაში გაგზავნეს. ნამდვილი მიზეზი, თუ რისთვის გაასამართლეს სტრელცოვი, არ იცოდნენ არამარტო მისი ტალანტის თაყვანისმცემლებმა, მილიონობით გულშემატკივრებმა, არამედ თვით სტრელცოვი ისე წვდება იმჟამინდელ, თავად არ იცოდა სრული სიმართლე.

და აი, 1997 წლის ნოემბერში გაზეთ „სოვეტსკი სპორტსონი" გამოქვეყნდა ცნობილი იურისტის ანდრეი სუხოშეინის წერილი, რომლითაც საბოლოოდ ფარდა აეხადა სასამართლოს არბეგებში დამტვრეულ საქმეს, რომელსაც დიდი ხნის მანძილზე ტაბუ ჰქონდა დადებული. ქუჩითა მოგეყვას აღნიშნული საქმის მოკლე შინაარსი.

1958 წლის 24 მაისს მოსკოვში შეიქა ამხანაგური მატჩი საბჭოთა კავშირის და პოლონეთის ნაკრებ გუნდებს შორის, რომელიც მასპინძლობის გამარჯვებით დამთავრდა. თამაშის შემდეგ სასტუმროში „ლენინგრადსკაია" რესტორანში გამართული ბანკეტიდან ფეხბურთელები სახლებში გაეშვეს, რომ მეორე დღეს — 25 მაისის, დილის 10 საათზე, ნაკრების ყველა წევრი, შვეციის მსოფლიო ჩემპიონატზე წასვლამდე რამდენიმე დღით ადრე, სპარტაკ კოსტიკოვმის გასინჯვაზე ტელეფონში მისულიყო. ატელიეზან სტრელცოვი და ოგონიოვი წვეიენენ ტატუშინთან. მანქანაში ტატუშინთან ერთად ისხდნენ მისი მეგობარი, მფრინავი კარაზანოვი და ორი მომხიბლავი ქალიშვილი. მათ კიდევ ორი ქალიშვილი დამპატიჟეს და წვეიენენ მოსკოვის ახლოს, ტიშკოვის წყალსაცავზე, სადაც გვარიანად გამოეთნენ...

1997 წლის ზაფხულში, ოთხმოც საზემოდ ანონიმურნენ რუსეთის ფეხბურთის ასი წლისთავს, ხოლო მოსკოვის „ტორპედოს" ხუთწლინს მიიწია სტრელცოვის სახელი, მის მოსაგონრად და საპატივემლოდ (მაშინ მას დაბადებიდან 60 წელი შეესრულებოდა — გ.ჩ.), გაზეთმა „სოვეტსკაია როსიამ" გამოაქვეყნა ყოველი საბჭოთა კავშირის პრეზერატორის საგამომძიებლო სამმართველის ყოველი პროკურორის ე. მირონოვას წერილი, რომელშიც ის წერს: „ასრ გენერალური პროკურორის დავალებით, პირადად ჩემს მიერ, პირველი დღიდანვე ვიძიებდი სტრელცოვის საქმეს, რის შედეგადაც დადგინდა, რომ მთვარაზა სტრელცოვმა არასრულწლოვან მარინა ლ-ს ტანსაცმელი შეუპატია და გაუპატიურა. მარინა ტიროდა, შველას ითხოვდა, შეუპავარ წინააღმდეგობას უწევდა, მაგრამ ძალები უთანაბრო იყო"...

ე. მირონოვას ამ წერილში ყველაფერი სიცრუეზე იყო დაფუძნებული, რადგან სასამართლო საქმის მასალებში არსებობს ნახევრები მომწვეული ჩვენება, რომ მარინა ლ. ტანსაცმელი შემახვეს, რომ ის ძალით გაუპატიურეს და ა.შ. რაც მთავარია, „არარეულწლოვანი მარინა მაშინ ოცი წლისა და ოთხი თვის იყო. მეტიც, ერთ-ერთი მისი მეგობარი გიგორა ცარის ქუჩა-რაუტანიდან უფრო, როგორ შეთანხმებულად, პარამონიული და წინააღმდეგობის გარეშე მოხდა ყველაფერი, რასაც სხვა მოწმეებიც ადასტურებდნენ.

1958 წლის 26 მაისს სტრელცოვის მშობლები ალბერა სისხლის სამართლის საქმე იმავე დღის 12 საათზე „სპარტაკის" ბაზაზე, ტარასოვკაში შეირიბა საბჭოთა ნაკრები, რათა შეეცნიათ გამგზავრების წინ მოსაწესრიგებელი საწრთნელი ვარჯიშები. ჩატარებისთანავე, შეკრებაზე სტრელცოვი, ტატუშინი და ოგონიოვიც იყვნენ. დაახლოებით 15 საათისთვის ტარასოვკაში მოვიდნენ მოსკოვის მილიციის გამლერებული რაზმები სპეციმნებით და სამივე ფეხბურთელი წინასწარ პატიმრობაში აიყვანეს.

ეს ინფორმაცია სპორტკომიტეტიდან უმალვე კომპარტიის მოსკოვის საქალაქო კომიტეტის იმჟამინდელი მდივნის, ეკატერინე ფურცევას მიაგიაზე მოხვდა. სტრელცოვის ტალანტის თაყვანისმცემელ ფურცევას შეეძლო საქმე არ გაერთულებინა და ჩაეფარებია, მაგრამ გააბსენდა ორი წლის წინანდელი ამბავი, — 1956 წელს, როცა შინ დაბრუნებულ ოლიმპიურ ჩემპიონებს საზეიმო მილება მოეწყოთ, მან სტრელცოვს: თავისი ქალიშვილის გაცნობა შესთავაზა, რაზეც ედუარდ წინდაუხედავად უპასუხა: „ჭეშმარიტად ვერა-ვინ გავცდი". აღა ე. სტრელცოვის საცოლე იყო განაწყენებულმა ფურცევამ „აცეცხლებუნ ნათით დაასხა" და მასალები სკკპ ცკ-ის პირველი მდივნის, ნიკიტა ხრუშჩოვის ხელში მოხვდა. ნიკიტამ, ნაცვლად იმისა, რომ საქმეზე გარკვეულიყო, სტრელცოვს

„არამზადა და უნამუსო" უწოდა და ბრძანება გასცა: „ჩამეთი, თანაც ცოდი ხნით!"

სტრელცოვის საქმის ძიების დროს მის სახლიდან ძალზე ბევრი ფული დაუშვეს. პირველ რიგში „ფაზარალებულის" განცხადება, რომ „ის მიუტანეს სტრელცოვს", საქმეში არ ჩაეკრის და უცან წაიღებინეს. მარინას მიერ თავდაპირველად დაწერილი განცხადება მისი გაუპატურების შესახებ რეგისტრირებული არ აღმოჩნდა და არც პროკურორის განეხილავს. „დაზარალებული" წინასწარ არ იყო გაფრთხილებული სისხლის სამართლის პასუხისმგებლობაზე ცრუ დაბეზღების შემთხვევაში. „დაზარალებულის" მიმართ არ ჩატარებულა სამედიცინო ექსპერტიზა. ძიების არც ერთ ეტაპზე არ რის ნაჩვენები მათი შედეგების თაობაზე...

1958 წლის 23 ივლისს, სასამართლოს დახურულ პროცესზე „მოძალადეს" ოთხმოცი წელი მიუსაჯეს და მოსკოვის ახლოს მდებარე კოლონიაში გაგზავნეს. საკვლია მოსახელოდ კოლონიის ადმინისტრაცია ე. სტრელცოვს ყოველგვარ პირობებს უქმნიდა. რომ მას ყოველდღე ინტენსიურად ვვარჯიშა და საჩვენო სპორტული ფორმა შეენარჩუნებინა. ე. სტრელცოვს უფლებას აძლევდნენ, რომ რამდენიმე სეზონი მოსკოვის ატოპარნების საკლუბო გუნდში ეთამაშა, ხოლო „დიდ ფეხბურთის" ტრიბუნიდან აკვირდებოდა. ყოველივე ამან მისი თამაში უფრო გამაფიცარა, უკეთესად დაიწყო საათამაშო მიმდინარე ხედვა და, რაც მთავარია, ის ტარანის ტიპის ფეხბურთელიდან გადაჭკვა კომბინაციური სტილის ფორვარდად, ამასთან, შეინარჩუნა ინდივიდუალური ოსტატობა.

ე. სტრელცოვს ნაადრევად გათავისუფლების ხელი შეეწყო ნიკიტა ხრუშჩოვის მოსწონამ და პენსიაზე გაშვებამ. 1965 წლის დასაწყისში ე. სტრელცოვი თავის შვობლიურ „ტორპედოს" დაუბრუნდა და იმავე წელს მოსკოვის „ტორპედო" ჭკვის ნეშპიონი გახდა. ის მოსკოვის „ტორპედოს" შემადგენლობაში ხუთჯერ ფლობდა საუკეთესო ბომბარდირის წოდებას. იგი საბჭოთა კავშირის ნაკრების შემადგენლობაში კლუბ წარმატებით გამოდიოდა... და მაინც, ედუარდ სტრელცოვი გაეცლებით მეტს შეძლებდა, მიხელ მესხთან და სლავა მეტრუველთან ერთად რომ ეთამაშა ნაკრებში. სწორედ ე. სტრელცოვს გუეფინის სიტყვები: „საბჭოთა ნაკრებში არ მომეცა შესაძლებლობა, მეთამაშა სლავა მეტრუველს და მიხელ მესხის ცენტრში"... ჩვენ დარწმუნებული ვართ, რომ ეს იქნებოდა მსოფლიო ფეხბურთის ისტორიაში უძლიერესი და გაუმოსრებელი „სამი მუშკეტერი". ამის საფუძველს გვაძლევს ის ფაქტი, რომ უსარულესად მიხელ მესხის და სლავა მეტრუველის წყლობით გაიცნო მსოფლიომ რუსტუფელი ვიქტორ პონედელნიკი, რომელიც თამაშის დონით ჩამოუვარდებოდა ედუარდ სტრელცოვს.

ჩვენ ვალია კიდევ ერთხელ გავიხსენოთ მსოფლიო ფეხბურთის სამი სუპერვარსკვლავის — ედუარდ სტრელცოვის, მიხელ მესხის და სლავა მეტრუველის სახელები. ისინი თითქმის ერთი ხნის იყვნენ და ნაადრევად წვეიენენ ამ ქვეყნიდან. მათ დიდი და ნათელი კვალი დატოვეს ფეხბურთის ისტორიაში.

ბუსრამ ჩხეიძაძე

საზღვარგარეთის ფეხბურთის ამბები

„მილანი" თავდამსხმელების იმედადაა

მაროლია მიმდინარე სეზონში ჟურნალისტებთან წარმატებით ავრძელებს ურთიერთობას. ჩემპიონთა ლიგის გამარჯვებული „მილანი", თუმცა სპეციალისტები მაინც აღნიშნავენ, რომ ამ გუნდში მაინცდამაინც ვერ ბრწყინავს ხახვარდაციის რგოლი. ბატუხოს გოლი სერია „ა"-ს მესამე ტურში „პერუჯასთან" და პირლოს გადამწყვეტი გოლი „ლაციოსთან" — აი, სულ ეს არის ხახვარმეკვლეების მონაგარი.

ამ სეზონის დაწყებიდან „მილანმა" სულ 15 ოფიციალური მატჩი გამართა (სერია „ა"-ს, ჩემპიონთა ლიგის, ევროპისა და იტალიის სუპერთასების ჩათვლით) და 20 გოლი გაიტანა მეტ-ნაკლებად თანაბრად: ბატანელი გოლები ძირითადად თავდამსხმელებზე მოდის — შეუჩნეული ანგარიშით 9 გოლით, 3-3 გამოიჩინეს თავი ფილიპო ინძაგიმ და ტომასმნმა, ერთი გოლი კაკამ გაიტანა. ბატუხოსა და პირლოზე უკვე გითხარით, თუმცა ერთი რამ გამოკვრა, — პირლომ კიდევ ერთი გოლი მიითვალა, როცა იტალიის სუპერთასისათვის გამართულ მატჩში თერთმეტმეტრიანი საკარიმო გამოიყენა. დაცვის რგოლს რაც შეეხება, „მილანის" მცველებს ჯერ არ დაუღწევიათ მეტოქეთა კარი. ზოგიერთი სპეციალისტი არ გამორიცხავს შარშანდელი სიტუაციის გამეორებას, როცა ინძაგის „შვრალი სინერომი" დამართა და ანჩელოტის გუნდს კარგა ხანი ერ გაჭენება გოლები, რის გამოც კუდებს მნიშვნელოვანი რაოდენობა დაკარგა... ეს სიმპტომები წელს უკვე გამოჩნდა — ჩემპიონთა ლიგაში გამართულ ოთხ შეხვედრაში „მილანმა" მხოლოდ ორი გოლი გაიტანა...

„ჩელსის" პრეზიდენტს „მანჩესტერ სიტის" ნათელი მომავლის სჯერა

ლონდონის „ჩელსის" პრეზიდენტმა კენ ბეიტსმა ჟურნალისტებთან გამოთქვა მოსაზრება, რომ უახლოეს ხანში „მანჩესტერ სიტი" უფრო ძლიერი კლუბი გახდება, ვიდრე „ნიუკასლი" ანდა „ლივერპული".

„მათ ახალი სტადიონი ააშენეს, არ აქვთ დაკალინგები, აქვთ საშუალება, რომ უფრო ძლიერები გახდნენ. მჯერა, რომ მალე „მანჩესტერ სიტი" ინგლისის ერთ-ერთი უძლიერესი კლუბი იქნება". — განაცხადა ბეიტსმა.

ანჩელოტი: „მეტოქეები ჩვენთან შეხვედრისას საკუთარი თამაშის სტილს ცვლიან"

იტალიურ ტელეარხ „მილან ჩანელ"-ის სტუდიას ეწვივნენ საფეხბურთო კლუბ „მილანის" მთავარი მწვრთნელი კარლო ანჩელოტი და ფეხბურთელი კლარენს ზეედორფი. ანჩელოტიმ ქმაყოფილება გამოთქვა იმასთან დაკავშირებით, თუ როგორ ქმნადება თავისი გუნდი თითოეული შეხვედრისათვის.

„კარგად ვთამაშობთ. „ინტერთან" მატჩის შემდეგ ჩვენი თამაში უფრო სტაბილური გახდა. ყოველთვის გამარჯვებისათვის ვიბრძვით და თითოეული შეხვედრისათვის მოსწორებით ვემზადებით," — ამბობს მიდგანელთა მწვრთნელი.

ზეედორფი: „ჩვენ მეტოქის კართან ხშირად ვქმნით საგოლე მოვლენებს. ბოლოდროინდელ იმისს, რომ ბევრი გოლი ვერ გავიტანეთ, ტრაგედია არ არის. ხდება ხოლმე ასეც. „პარმასთან" ამასწინანდელ მატჩში ორი რეალური საგოლე მოვლენი ვერ გამოვიყენეთ, რის გამოც ფრეს დავკარგეთო, მაგრამ ამაში მთამაშეების დადანაშაულება არ შეიძლება, – ცუდად არ გვითამაშია".

სხვათა შორის, „პარმასთან" ხეედორფმა თავისი ერთ-ერთი საუკეთესო მატჩი ჩაატარა, აკი შეხვედრის საუკეთესო ფეხბურთელადაც დაასახელეს. ზეედორფი იმედოვნებს, რომ მომავალში „მილანი" უფრო მეტ გოლს გაიტანს.

ამ სეზონის წარმატებით დასრულების იმედი აქვს კარლო ანჩელოტისაც, რომელმაც განაცხადა: „ხალოვნებით აღვნიშნავ, რომ ჩვენთან შეხვედრისას მეტოქეები თავიანთ ჩვეულ სათამაშო სტილს ცვლიან. ასე მაგალითად, „პრიუუეს" მთელი ყურადღება საკუთარი კარის დაცვაზე ქმნილი და დატანილი. „პარმამ" საკუთარი ტაქტიკა მკვეთრად შეიცვალა. ეს ჩვენ გარკვეულ უპირატესობას გვანიჭებს, რადგან, როცა გუნდი ჩვეულ სტილს ღალატობს, პრობლემებს აწყდება და ეს უნდა გამოვიყენოთ ჩვენს სასარგებლოდ".

ზეედორფი მოუმთქნელად ელის „კეკესთანს" მომავალ მატჩს: „ეს იქნება ღამიანი სანახაობა. „კეკეთი" კარგად თამაშობს და ფეხბურთს. ვფიქრობთ, ჩვენ შევძლებთ მეტოქის დამაღლებას და ბრწყინვალე სტილში", – განაცხადა ზეედორფმა.

თუკი პოლანდიის ნაკრები ფინალში ვერ გავა

პოლანდიის ნაკრების მთავარმა მწვრთნელმა დიკ ადვოკაატმა განაცხადა, რომ დარწმუნებულ პოსტს იმ შემთხვევაში, თუ მისი გუნდი ვერ შეძლებს ევროპის 2004 წლის ჩემპიონატის ფინალური ეტაპის საგზურის მოპოვებას. შეგახსენებთ, რომ პლეი-ოფებში ხვედრაზე შოტლანდიის ნაკრებს, რომელიც ნამდვილად არ არის ხელწამოსაკრავი გუნდი.

ინგლისელები თავს ფავორიტებად თვლიან

ინგლისის ფეხბურთელთა ნაკრების მთავარმა მწვრთნელმა სვენ-გორან ერიქსონმა განაცხადა, რომ მისი გუნდი ევროპის 2004 წლის ჩემპიონატის ერთ-ერთ უმთავრეს ფავორიტად ითვლება.

„შენარჩევ ეტაპზე ჩვენ დავიხმეთ ყველას, რომ ნებისმიერი მეტოქის დამარცხება შეგვიძლია. ინგლისის ნაკრები მეტად პოპულარულია და უამრავი გულშემატკივარი ჰყავს მსოფლიოში. ეს მხარდაჭერა საშუალებას მოგვცემს, წარმატებით ვიბრძოლოთ, ევრო-2004-ის ფინალურ ეტაპზე" — ამბობს ერიქსონი.

მისივე სიტყვებით ინგლისის ნაკრების კონკურენტები იქნებიან იტალიის, საფრანგეთისა და პორტუგალიის გუნდები.

„ბორუსიას" ამოროზის დაბრუნება სურს

დორტმუნდის „ბორუსიას" ხელმძღვანელობამ ოფიციალურად მოართა ბრაზილიელ ლეგიონერს მარსიო ამოროზოს, რათა დაუბრუნდეს ამ გუნდს.

„სოკერის" ინფორმაციით, ამოროზო ამჟამად იმყოფება სამშობლოში, სადაც ექიმ პაოლო პეისთან ადგენს თავისი მუხლის მდგომარეობის დიაგნოზს. 29 წლის ფეხბურთელის თქმით, „ბორუსიას" ექიმმა მარკუს ბრანმა არასწორი დიაგნოზი დაუსვა. "მაქეს ტრავმა და ოპერაციის გაკეთებაა საჭირო, თუმცა „ბორუსიას" ხელმძღვანელობამ ამის საშუალება არ მომცა". ამოროზო ოპერაციის გაკეთებას აშშ-ში აპირებს.

«ოსერი» მზად არის სისხლ გაუშვას

ფრანგული საფეხბურთო კლუბ „ოსერის" ხელმძღვანელობამ განაცხადა, რომ მზად არის, თავდასმული ჯიბრით სისხლ გაუშვას გუნდიდან. ფრანგებმა ეს ფეხბურთელი 2 მილიონ ფუნტად შეიძინეს.

აი, რას ამბობს სისხლზე „ოსერის" მთავარი მწვრთნელი გი რუ: „სისხლ შეეძლოა მარტომ გადაწყვიტოს მატჩის ბედი. ამის გამეთებელი მსოფლიოში მხოლოდ რამდენიმე ფეხბურთელია, მაგალითად, მაიკ ოუენი და ტიერი ანრი. სისხლს არ სჭირდება პარტნიორების დამპრავა საგოლე მომენტების შეგნებით, მას თავად გააქს გოლები. „ოსერი" ყოველთვის ცდილობდა ასეთი ვარსკვლავების დატოვებას თავის შემადგენლობაში, მაგრამ მაინც დგება გაწმენდის ჟამი, როდესაც თავის დროზე ეს მოხდა ერიკ ანტონას დროს". აქვე გეტყვით, რომ სისხლს შეიქნიო დაინტერესებული „ლივერპული".

ოუენი დაჯოვებს „ლივერპულს", თუ...

ინგლისის ნაკრების თავდამსხმელმა მაიკ ოუენმა ფურნალისტებთან საუბარში განაცხადა, რომ სეზონის ბოლოს დატოვებს „ლივერპულს" იმ შემთხვევაში, თუ ეს უკანასკნელი არ მოიპოვებს ევროპის ჩემპიონთა ლიგაში გამოსვლის უფლებას.

„მე მინდა ჩემპიონთა ლიგაში ვითამაშო. მინდა, დავიბრუნო მწვრთნელი, ამის გაკეთება კი მხოლოდ ევროპის უძლიერეს გუნდებთან თამაშით შეიძლება" – ამბობს ოუენი.

ამ ცოტა ხნის წინ „ლივერპულის" მთავარი მწვრთნელი ფერარ ულიე იმედოვნებდა, რომ ოუენი მოაწერდა ხელს ახალ კონტრაქტს. თუმცა ფეხბურთელმა განაცხადა, რომ „ლივერპულთან" კონტრაქტის გაგრძელებაზე საუბარი ძალიან ადრეა. „თუ მოვიპოვებთ პრემიერლიგაში ჩემპიონთა ლიგაზე გასასვლელ ადგილს, მე მაშინ დავრჩები „ლივერპულის" შემადგენლობაში", – განაცხადა ოუენმა. ამ ფეხბურთელისადმი ინტერესს იჩენენ მადრიდის „რეალი" და ლონდონის „ჩელსი".

ძნელია იმის თქმა, შეძლებს თუ არა „ლივერპული" ოუენის „ულტიმატუმის" შესრულებას. ამჟამად ფერარ ულიე გუნდი მერვე ადგილზეა და 13 ქულით ჩამორჩება ერთპირიანეულ ლიდერს – ლონდონის „არსენალს".

კლოზე წავა „კაიზერსლაუტერნიდან"?

გერმანული საფეხბურთო კლუბ „კაიზერსლაუტერნის" თავდასხმელმა მიროსლავ კლოზემ გერმანელებთან საუბარში განაცხადა, რომ მზად არის ამ დღეებში მიატოვოს თავისი გუნდი. ფორვარდმა ისიც აღნიშნა, რომ ჯერ კიდევ წლის დასაწყისში ხელმოსაწერად დუდეს კონტრაქტი „ბაიერთან", მაგრამ უარი განაცხადა მოუხერხებელი დროგიერთან მოზაზის გამო. ერთ-ერთ მთავარ მიზეზად კლოზემ დაასახელა ის, რომ იანვრიში თავადვე არ აქმაყოფილებდა საკუთარი თამაში, ფიქრობდა, რომ ასეთი მომზადებით „ბაიერის" ძირითად შემადგენლობაში ვერ გამაგრებდა.

წელს „კაიზერსლაუტერნი" მძიმე ფინანსურ კრიზისშია და გუნდის ხელმძღვანელობამ კლოზეს გაყიდვა გადაწყვიტა. ფეხბურთელი 5 მილიონ ევროდაა შეფასებული.

NBA ნბა

„ორლანდოს“ „ემეფისთან“ ნააგო

ნბა-ს რეგულარული ჩემპიონატის მორიგ ტურში ზაზა ფაჭულიას „ორლანდო“ საკუთარ მოედანზე დამარცხდა „მემფისთან“ 10 ქულის სხვაობით — 97:107. საინტერესოა, რომ ფაჭულიას თანაგუნდელებმა პირველი და მესამე პერიოდები მოიგეს, თუმცა საბოლოო ჯამში ეს საკმარისი არ აღმოჩნდა, საბოლოო გამარჯვებისათვის, რადგან ბოლო პერიოდში „მემფისის“ უპირატესობა აშკარა იყო.

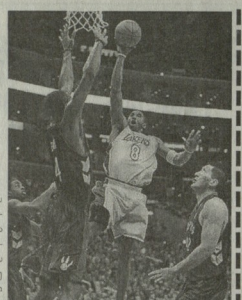

სხვა მატჩები: „ნიუ ორლეანი“ — „იუტა“ 96:89, „ბოსტონი“ — „ჩიკაგო“ 82:89, „ნიუ-ჯერსი“ — „სან-ანტონიო“ 71:85, „მაიამი“ — „ატლანტა“ 88-83, „მილუოკი“ — „სიეტლი“ 99:104, „ფინიქსი“ — „ატლანტა“ 94:99.

რობინსონი ავიაკატასტროფას გადაურჩა

აშშ-ს ქალაქ ტექსაკანის აეროდრომზე ავარიული დაჯდომა განახორციელა თვითმფრინავმა, რომლის ბორტზეც იმყოფებოდნენ ნბა-ს ვარსკვლავი, „სან ანტონიოს“ ყოფილი ცენტრფორვარდი, „ედმონტონად“ წოდებული დევიდ რობინსონი და მისი მეგობარი. ავარიული დაჯდომისას ორივე მგზავრი და ეკიპაჟის წევრები არ დაშავებულან. როგორც ირკვევა, შუა ფრენის დროს მგზავრებმა იგრძნეს ბიძგი და ეკიპაჟმა ტექსაკანის აეროპორტის დაფრენის ნებართვა სთხოვა.

„მოხარული ვართ, რომ ჩვენს ქალაქს ეწვია ნბა-ს ასეთი ვარსკვლავი და როგორც სამწუხაროა, მის მისი ვიზიტი ახე უწეველო გარემოებაში მოხდა“, — განაცხადა ადგილობრივი პოლიციის დეპარტამენტის პრეს-მდივანმა ბარტ ვილმა. აქვე დაეძენთ, რომ ორივე დღის წინ დევიდ რობინსონი ოფიციალურად გაათავისუფლა „სან ანტონიო“-ს მენეჯმენტმა.

ყოფილი მოკრივე სტალონეს უჭირვის

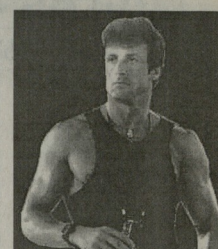

ალბათ, ყველასათვის კარგად არის ცნობილი კინოფილმ „როკის“ სერიები, რომელშიც მთავარ როლს ასრულებს პოლიეუდის ვარსკვლავი სილვესტერ სტალონე. ახლა მას მომჩივანი გამოუჩნდა. ყოფილი მძიმეწონიანი მოკრივე ჩაკ უეპნერი ამტკიცებს, რომ „როკის“ სერიალის სცენარები ეფუძნება მის ავტობიოგრაფიას და ახლა სურს მიიღოს წილი იმ მოგებიდან, რომელიც „როკიმ“ მოუტანა გადამღებ ჯგუფსა და სტალონეს.

უეპნერმა 1975 წელს წააგო ბრძოლა მუჰამედ ალისთან. თუმცა სტალონეს ადრე უთქვამს, რომ სწორედ ამ ბრძოლამ დაუდო საბოლოო ჯერ ტიტის უმაღლეს სასპორტოლოში მისული უეპნერი. თუმცა, თავად სტალონე არ აპირებს გადაუხდოს რაიმე თანხა თავისი ბიძინის პროტოტიპს.

უეპნერი კი უკან დახევას არ აპირებს. „სტალონე ჩემს სახელს ხშირად იყენებდა. ამ ფილმით მან 1976 წელს „ოსკარი“ მიიღო. სულ „როკის“ მოგება ერთ მილიარდ დოლარზე მეტია და ამ თანხის ნაწილი მეც შეკუთვნის“, — განაცხადა უეპნერმა. სტალონეს ადვოკატი ჯერჯერობით არანაირ კომენტარს არ აკეთებს.

კლისტერსი ვტა-ს ჩემპიონია

ლოს-ანჯელესის კორტებზე გამართულ ვტა-ს ტურნირში გაიმარჯვა ბელგიელმა ჩოგბურთელმა ქალამ კიმ კლისტერსმა. მისი მეტოქე ფინალში გახლდათ ამელი მორესმო. ბელგიელმა ორი სეტი მოიგო — 6:2, 6:0 და გამარჯვების 52 წუთი მოანდომა. წარმატების შედეგად კლისტერსმა 1,3 მილიონი დოლარი მიიღო, და მთავარი კიდევ არის ის, რომ ამ ჩოგბურთელმა ვტა-ს 2003 წლის ჩემპიონის ტიტული მოიპოვა.

გარი კასპაროვის ვირტუალური ბრძოლა

ნიუ-იორკში მიმდინარეობს სანტრესო საბაღაო მატჩი გარი კასპაროვსა და კომპიუტერ „ფრიტც-8“-ს შორის. პირველ პარტიაში სტერეო სათვალით მოთამაშე კასპაროვმა სცადა ავრცელიული თამაში, მაგრამ 37-ე სვლაზე პარტია ფაქიზი დასრულდა. კასპაროვის თქმით, „ფრიტც 8“ ყველაზე საუკეთესო საჭადრაკო კომპიუტერია მსოფლიოში.

გამარჯვების შემთხვევაში კასპაროვი 200 ათას დოლარს მიიღებს, ხოლო დამარცხების შემთხვევაში — 50 ათასით ნაკლებს. წუხელ გაიმართა მეორე პარტია.

„ფორმულა 3000“-ის გაემარჯვებული „ფორმულა-1“-ში გადავა

ევროპული „ფორმულა 3000“-ის ორგანიზატორები ცდილობენ გაზრდონ ამ შეჯიბრების პოპულარობა და დამატებით სტიმული მისცენ მასში მონაწილეებს. ახალი დებულების თანახმად, მომავალ სეზონში „ფორმულა 3000“-ის გამარჯვებული მიიღებს უფლებას, იასპარეზოს „ფორმულა 1“-ში.

როგორც ჩანს, „ფორმულა 3000“-ის მესვეურები შეეთანხმნენ ბერნი ეკლესტოუნსა და მის კომპანიას, რათა „ფორმულა 1“-ის ერთი ღილებზია გადაეცეს დონით დაბალი ასპარეზობის ჩემპიონს. ასეთი ბედნიერება წილად ხვდა პილოტს ფილიპე მასას, რომელმაც „ფორმულა 3000“-ის ჩემპიონატი მოიგო 2001 წელს. ვინ იქნება შემდეგი?

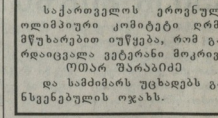

მნიშვნელოვანი სპორტული გადაცემები

14 ნოემბერი, პარასკევი

საქართველოს ტელევიზია. **I არხი.** კალათბურთი. საქართველოს ჩემპიონატი. თსუ — ბათუმის „მასკო“, რეპორტაჟი ვერის ბაღის კალათბურთის სასახლიდან (15.00), *ევროსპორტი.* „სპორტის სამყარო“ (19.30), *მე-9 არხი.* „ქართული ფეხბურთი“ (14.50), *იმედი.* სპორტული სამყარო „ალი“ (10.30), ეროვნული საკლუბთაშორის ასოციაციის მიმოხილვა (17.20). *HTB плюс футбол.* ევროპის ჩემპიონატის შესარჩევი მატჩი: ფელსი — სერბია და ჩერნოგორია (13.20), „გაწელილი კვირის პიტ-პარადი“ (15.05), „ჩემპიონთა ლიგის პიტ-პარადი“ (17.00), მინიფეხბურთი. რუსეთის ჩემპიონატი: „სპორტაკი“ — „დინამო“. პრედმატჩი ტრანსლიაცია (19.55), გერმანიის ჩემპიონატის მატჩების მიმოხილვა (0.15), კალათბურთი. ნბა: მიმოხილვა და მატჩები (4.30, 5.00, 5.30, 8.00). *HTB плюс спорт.* ჩოგბურთი. „მასტერს კუპ“ (11.45, 23.30), მსოფლიო თასი რესულ ბილიარდში (14.15), ჯავრიაკი. „დამაში კომპიუტერის წინააღმდეგ“. გაკვაზროვი — „დილ ფრიკი“ (14.45), 20.30). სალტლეიკ ოლიმპიური ჩემპიონატი. ტელერინის შესარჩევი მატჩი: შოტლანდია — სლოვენია (18.55). ჩემპიონთა ლიგა. „ბარსელონა“ (21.30). „მანჩესტერ იუნაიტედი“ — სალფორდ სითი (23.25, პირველი ტრანსლაცია), „ჩემპიონთა ლიგის ვერსია“ (1.35), კალათბურთი. ნბა (4.30, 7.00, 8.00). *HTB плюс спорт.* ჩოგბურთი. „მასტერს კუპ“ (11.20, 23.00), ფიგურული ციგურაობა. საერთაშორისო შეჯიბრება (12.50, 16.45, 3.00), კალათბურთი. ნბა-ს ჩემპიონატის მატჩი (21.00), პროფესიული კრივი: მარკო ანტონიო ბარერა — მენი პაკიაო. პირველი ტრანსლაცია (6.00), EUROSPORT. მსოფლიოს ჩემპიონატი (11.30, 16.30), ფეხბურთი. უეფა. კლასიკა. ბეისნირი საათი (15.30), ფეხბურთი. ევრო—2004. სპეციალური მიმოხილვა (2.00).

15 ნოემბერი, შაბათი

საქართველოს ტელევიზია. **I არხი.** „სპორტის სამყარო“ (21.00), *იმედი.* კალათბურთი. ნბა. „დეტროიტი“ — „ლეგერსი“ (13.40), ფეხბურთი. იტალიის ჩემპიონატი (პირველი ტაიმი — 23.30, მეორე ტაიმი — 0.30), რაგბი. მსოფლიო ჩემპიონატის მიმოხილვა (01.50), *მზერა.* ფეხბურთი „მზეზე“ (12.00). *HTB плюс футбол.* მინიფეხბურთი. რუსეთის ჩემპიონატი: „სპარტაკი“ — „დინამო“ (13.15), ბრაზილიის ჩემპიონატის მატჩების მიმოხილვა (15.15), ესპანეთის ჩემპიონატი. ტელერინის შესარჩევი მატჩი: შოტლანდია — სლოვენია (18.55). ჩემპიონთა ლიგა. „ბარსელონა“ (21.30). „მანჩესტერ იუნაიტედი“ — სალფორდ სითი (23.25, პირველი ტრანსლაცია), „ჩემპიონთა ლიგის ვერსია“ (1.35), კალათბურთი. ნბა (4.30, 7.00, 8.00). *HTB плюс спорт.* ჩოგბურთი. „მასტერს კუპ“ (11.20, 23.00), ფიგურული ციგურაობა. საერთაშორისო შეჯიბრება (12.50, 16.45, 3.00), კალათბურთი. ნბა-ს ჩემპიონატის მატჩი (21.00), პროფესიული კრივი: მარკო ანტონიო ბარერა — მენი პაკიაო. პირველი ტრანსლაცია (6.00), EUROSPORT. მსოფლიოს ჩემპიონატი (11.30, 16.30), ფეხბურთი. უეფა. კლასიკა. ბეისნირი საათი (15.30), ფეხბურთი. ევრო—2004. სპეციალური მიმოხილვა (2.00).

16 ნოემბერი, კვირა

საქართველოს ტელევიზია. **I არხი.** „სპორტის სამყარო“ (21.00), *მე-9 არხი.* „მსოფლიო ფეხბურთი“ (21.30), *იმედი.* სპორტული პრაქტიკა „ალი“ (18.00), ფეხბურთი. იტალიის ჩემპიონატი. პირველი ტაიმი (23.30, მეორე ტაიმი 0.30) მზერა. ტენისი „მზეზე“ (12.00). *HTB плюс футбол* მსოფლიო ჩემპიონატის შესარჩევი მატჩები არგენტინა — ბოლივია (11.00, 20.10). „პრემიერ ბრაზილია (0.55), „ჩემპიონთა ლიგის ვერსია“ (16.15), „ფუტბოლ მენეჯერი“. ტაძუფურნალი (17.30), პრაქტიკული მატჩი: გერმანია — საფრანგეთი (18.00), ბრაზილია — საფრანგეთი (23.55). პირველი ტრანსლაცია (21.55), კალათბურთი. ნბა (4.00, 6.00, 6.30, 9.00). *HTB плюс спорт.* 3 ოკეი. ნხლ-ის ჩემპიონატი (11.20), ჩოგბურთი. „მასტერს კუპ“ (13.00), პროფესიული კრივი: მარკო ანტონიო ბარერამენი პაკუაო (15.15), ფიგურული ციგურაობა. საერთაშორისო შეჯიბრება (17.30), ძალოსნობა. მსოფლიო ჩემპიონატი. ვაცეკვები (20.45, 4.00, 5.30, პირდაპირი ტრანსლაცია). EUROSPORT. ძალოსნობა. მსოფლიო ჩემპიონატი (11.30, 17.00), ფეხბურთი. ევროპის ჩემპიონატი. ევრო-2004. შესარჩევი მატჩები (13.00), ჩოგბურთი. მასტერსი. ფინალი. პირდაპირი ტრანსლაცია (1.00).

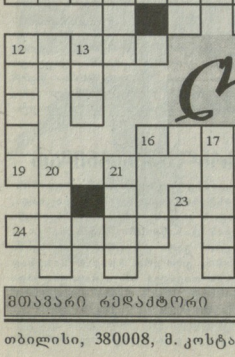

კრისვორდი № 88

ჰორიზონტალი: 7. ცნობილი ქართველი ბატუტისტი, 8. აღების ანუ... 10. ცნობილი ქართველი აფორისანი, 11. მძლეოსნური სატყორცნი იარაღი, 12. ვეტერანი ქართველი ფეხბურთელი — მეკარე, 14. საფრანგეთის საფეხბურთო კლუბი, 16. საერთაშორისო ოლიმპ. კომიტეტის ყოფილი პრეზიდენტი, 19. მშვილდოსნის ისრების ჩასაწყობი, 23. სპორტული პრიზის ნაირსახეობა, 24. ცნობილი მწერლისეულ საკის სახელი, 25. ძალოსნობაში ერთ-ერთი პროგრამა.

შვეულად: 1. ერთგვარი ჭარიმა კალათბურთში, 2. „ფორმულა 1“-ის რბოლებში მონაწილე ფირმა, 3. თბილისის „დინამოს“ ვეტერანი ფეხბურთელი, 4. ცნობილი რუსი ვეტერანი ჰოკეისტი, 5. ათრნაოსნობის საერთაშორისო ფედერაცია (აბრევიატურა), 6. იტალიის საფეხბ. კლუბი, 9. შეშაკის სახელი, 11. სპორტული ცენტრი და კურორტი გერმანიაში, 12. ოლიმპიური პრიზიორი (1980) მძლეოსნობაში აფხაზეთიდან, 13. საქართველოს აბრევიატურა საერთაშორისო სარბიელზე, 15. სამხრეთამერიკელი ფეხბურთელი, 17. საქმდაო ხალიჩა ანუ... 18. საფრანგეთის საფეხბ. კლუბი, 20. იტალიის საფეხბურთო კლუბი, 21. ლეგენდარული ნავი, 22. საფრანგეთის საფეხბურთო კლუბი.

შეადგინა ნოდარ ჯაშვილმა

№87 კროსვორდის პასუხები:

თარაზულად: 5. პაიკი, 9. ზვიადაური, 10. ფიგუ, 11. ლეიტნი, 13. ლი, 16. კორიდა, 18. „ადანა“, 19. საკი, 20. კრატასიული, 24. აბრამოვიჩი, 25. სანჩესი.

შვეულად: 1. „ლეგიონი“, 2. შაში, 3. პატი, 4. „ტრეა“, 6. აუზი, 7. ყაფუ, 8. ურუგვაი, 12. „ტოდი“, 14. კაპიტანი, 15. პაკიძე, 16. კოსტავა, 17. რეკორდი, 20. კრონი, 21. „ამიცა“, 22. „არისი“, 23. ულე.

მთავარი რედაქტორი თენგიზ გაჩეჩილაძე

საქართველოს ეროვნული ოლიმპიური კომიტეტი დრმა მწუხარებით იუწყება, რომ გარდაიცვალა ვეტერანი მოკრივე ოთარ შარაბიძე და სამძიმარს უცხადებს გასვენებულის ოჯახს.

საქართველოს კრივის ფედერაცია დრმა მწუხარებით იუწყება, რომ გარდაიცვალა ვეტერანი მოკრივე ოთარ შარაბიძე და სამძიმარს უცხადებს გასვენებულის ოჯახს.

მეგობრები რუზო შარაბიძე, რუსან კონცელიძე, გურამ გეგუშაძე, ხერგო ბერძენიშვილი დრმა მწუხარებას გამოთქვამენ ოთარ შარაბიძის

გარდაცვალების გამო და სამძიმარს უცხადებენ განსვენებულის ოჯახს.

საჭადრაკო ამოცანა

ვლადიმირ კალანდაძე
(„ჭადრაკის სამყარო“. 1998 წ.)

თამაში 3 სვლაში

№ 87-ში გამოქვეყნებული ამოცანის ამოხსნა:

1. კ:ე6!
1. ..... მფ:d4 2. ლ:d5X,
1. ..... მფ:d3 2. ლ:e4X.

თბილისი, 380008, მ. კოსტავას 14. ტელ. 99-56-14, 899 55 48 97. ინდექსი 66435 INDEX. ელექტრონული ფოსტა: gazeti_lelo@hotmaii.com