ეროვნული ბიბლიოთეკა
603219991

საქართველოს ეროვნული ბიბლიოთეკა

გაზეთის ელექტრონული ვერსია ინტერნეტში:
http://www.opentext.org.ge/lelo

ლელო

№ 75
(11 736)

30 სექტემბერი - 2 ოქტომბერი, 2003 წ. ფასი 40 თ.

გამოდის 1934 წლის 13 აპრილიდან

ნომერში:

- სოკ-ი გაუგონარი ჯარიმით იმუქრება
- ეკიუდის მესაიდუმლე
- თბილისში აგორებული, მცხეთაში გაგორდა
- ნ. ახალაძის და უ. სალდაძე ფსიქოლოგის ვმსჯელობენ
- მოსკოვში ქარგი თამაში ღირსების საქმეა
- დრო და მარათონი
- საჭადრაკო ამოცანა, ქროსვორდი

რა არის გაუგებარი?

საქართველოს მორაგბეთა ეროვნული ნაკრების ავსტრალიაში მსოფლიო თასის ფინალურ ეტაპზე გამგზავრების გამო თავზენილ შექმნილ ფინანსურ პრობლემებთან დაკავშირებით „ლელო“ წერდა, რომ მგზავრებისა და აბდალნენ ცხოვრების ყველა ხარჯებს იხდის საერთაშორისო ფედერაცია. „თუ ასეა, მაშ რაღაზე ატყდა განგაში?“ გვეკითხებიან ჩვენი მკითხველები.

იმუდებული ვხედებით ვითარებაზე განვმარტოთ უფრო დაწვრილებით. საქმე ისაა, რომ ავსტრალიაში გამგზავრებამდე საქართველოს ნაკრები ხანგრძლივ შეკრებას გადის საფრანგეთში, სადაც ჩვენი ლეგიონერების უმეტესობა თამაშობს. საჭიროა თანხა მოსაძებნელი იყო შეკრების ხარჯების დასაფარავად, ძირითადად აქ იყო სასტუმროს გადასახადი, კვებისა და მოთამაშეთა ე.წ. ჯიბის უფული, აგრეთვე სოლიდური ფული დაჯდა სანაკრებო ფორმის დამზადება, თანხა საჭირო იყო აგრეთვე სხვა ორგანიზაციაული საკითხების მოსაგვარებლად.

ახლა პრობლემები ადარ არსებობს. გარდა იმისა, რომ მორაგბეთა ნაკრებისთვის პრეზიდენტის ფონდიდან სპორტის სახელმწიფო დეპარტამენტს გამოეყო 134.400 ლარი, შემწეობა გაიღეს მთელმა რიგმა ფირმებმა და კომპანიებმა. ასე რომ, ჩვენი ნაკრება აუცილებლად გაემგზავრება ავსტრალიაში.

ისღა დაგეგმენია ნაკრების შინ დაბრუნების შემდეგ შედეგებით კმაყოფილებს გვეთქვას: „ღირდა წვალებად და განგაშის ასატეხად, ღირდა სანერვიულოდ!“

დაჯილდოება

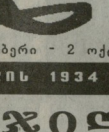
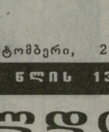
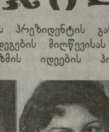
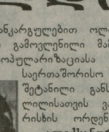

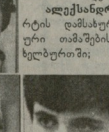

საქართველოს პრეზიდენტის განკარგულებით ოლიმპიურ თამაშებში მაღალი სპორტული შედეგების მიღწევისას გამოჩენილნი მამაკაცობა და თავდადებისათვის, ოლიმპიზმის იდეების პოპულარიზაციასა და ქართული სპორტის საერთაშორისო აუტორიტეტის ამაღლებაში შეტანილი განსაკუთრებული პირადი წვლილისათვის ვახტანგ გორგასლის II ხარისხის ორდენით დაჯილდოვდნენ:

ალექსანდრე ანანიოროვი — სპორტის დამსაზურებული ოსტატი, ოლიმპიური თამაშების ჩემპიონი და პრიზორი ხელბურთში; **ვლადიმერ ოფიციური** - სპორტის დამსაზურებული ოსტატი, ოლიმპიური თამაშების ჩემპიონი; **ვლადიმერ გოგოლაძე** — სპორტის დამსაზურებული ოსტატი, ოლიმპიური თამაშების ჩემპიონი ტანვარჯიშში. **ვიეი კაჭარავა** — ოლიმპიური თამაშების ჩემპიონი ფრენბურთში, საქართველოს ეროვნული ოლიმპიური კომიტეტის წევრი; **ბელა კეტაშვილი** - საქართველოს ფეხბურთის ფედერაციის აღმასკომის წევრი, ოლიმპიური თამაშების ჩემპიონი ფეხბურთში; **ქეთევან ლოსაბერიძე** — მსოფლიოსა და ოლიმპიური თამაშების ჩემპიონი მშვილდოსნობაში, საქართველოს მშვილდოსნობის ფედერაციის პრეზიდენტი, საქართველოს ეროვნული ოლიმპიური კომიტეტის წევრი; **ზურაბ საკანდელიძე** — ოლიმპიური თამაშების ჩემპიონი კალთბურთში; **ნინო სალუქვაძე** — საქართველოს ოლიმპიური ნაკრების გუნდის წევრი, ოლიმპიური თამაშების ჩემპიონი ტყვიის სროლაში, საქართველოს ეროვნული ოლიმპიური კომიტეტის წევრი; **მიხეილ ქორქია** - ოლიმპიური თამაშების ჩემპიონი „კალთბურთში, საქართველოს ეროვნული ოლიმპიური კომიტეტის წევრი.

ბრავო, რავა!

თბილისში აღზრდილ-დაოსტატებული, დღეს უკვე ფრენბურთის ერთ-ერთი მსოფლიო ვარსკვლავად აღიარებული ვიტორია რავა, კარგა ხანია საფრანგეთის სპორტულ ღირსებას იცავს და ამ ქვეყნის ავტორიტეტს განადიდებს: ორი წელიწადია ყოფილი ჩვენი თანამებრძოლი ეკიუპის ჩემპიონთა ლიგის საუკეთესო ფრენბურთელის სახელს ისაკუთრებს, რაც მხედველობიდან არც საფრანგეთის მთავრობას გამორჩენია.

ამ დღეებში ვიტორია რავა ქვეყნის პრეზიდენტმა ეკა შირაკმა მიიღო (იხ. სურათზე) და საფრანგეთის ღირსების ორდენი გადასცა საფრანგეთის სპორტისთვის გაწეული ღვაწლისა და იმ დიდი სიხარულისათვის, რაც ამ სპორტსმენმა ფრანგ ხალხს მოუტანა თავისი მაღალი სპორტული ოსტატობით.

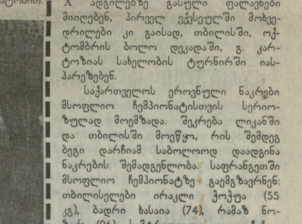

გაიგეთრგვენ „თავისუფლების წრეკვეტებას „ლანსიოსში“?

თავისუფალი სტილის მოჭიდავეთა ბრწყინვალე გამარჯვების შემდეგ მსოფლიო ჩემპიონატი, ახლა ჯერ ბერძნულ-რომაული სტილის მოჭიდავეებზე დადგა. ჩვენი ნაკრება გუშინ გავიგზავნა სოფრანგეთში, სადაც ქ. კრეტეილში 2-5 ოქტომბერს მსოფლიოს უძლიერესი „ლანსიოსებში“ იბრძოლებენ მედლებისა და ათენში 2004 წლის ოლიმპიური თამაშებისთვის ლიცენზიის მოსაპოვებლად. შეგახსენებთ, რომ ათენის საგზურს 1-X ადგილებზე გასული ფალავნები მიიღებენ, პირველი ექვსეულები მოხდერძალები კი გაისად, თბილისში, ოქტომბრის ბოლო დეკადაში, გ. კარტოზიას სახელობის ტურნირში ისაპარეზებენ.

საქართველოს ეროვნული ნაკრები მსოფლიო ჩემპიონატისთვის სერიოზულად მოემზადა. შეკრება ლეკანში და თბილისში მოეწყო, რის შემდეგ ბეგი დარჩიამ სპბოლოოდ დაადინა ნაკრების შემადგენლობა. საფრანგეთში მსოფლიო ჩემპიონატზე გავიგზავნენ: თბილისელები ირაკლი ტოქუა (55 კგ), ბადრი ხასაია (74), რამაზ ნოზაძე (96), სამტრედიელი აკაკი ჩაჩუა (60), ოზურგეთელი მანუჩარ კვირკველია, ბათუმელი ბუხრან ვახტანგაძე (84) და თერჯოლელი მირიან გიოგრგაძე (მძიმე). ნაკრებს მთავარი მწვრთნელები გარდა ახლაც მწვრთნელები ჯონი რეხვიაშვილი და ოთარ ტატაშვილი, დელეგაციაში აგრეთვე ორი მსაჯი — ედიშერ მაჩაიძე და თემურ ჯაზარაშვილი.

სვეტლანა „ყოჩიანი“ ლიდერობენ

ვასული ზამთარ ქართული რაგბის დღეც იყო, თუმცა საქართველოს ეროვნული ჩემპიონატის V ტურის დაგეგმილი სამი მატჩიდან გაიმართა მხოლოდ ორი, ერთი - თბილისში, ვარკეთილში, მეორე - ბათუმში, ანგისას სტადიონზე. „აკადემია“ - „ლოკომოტივის“ შეხვედრა გადაიდო. ვარკეთილში „ლელო“ — სტე „ყოჩიანს“ პაპერობაში საბოლოოდ ტექნიკური უნიფესტიტუტის „ყოჩებმა“ ი ფ ა ნ ჯ ე ს ე ბ ა ზ ი ა 17:8; ანგისაში კი დათუკს შორის შინაური პაექრობა „ბეღელს“ — „დათუკი-2“-ის დამარცხებით დასრულდა — 22:27. „პალელო ბათუკს“ ჯერ ერთი ქულაც არ აუღიათ. გადაუხედოთ ცხრილს.

სტე-ყოჩები	5	4	0	1	86-49	8
დათუკი	4	2	1	1	68-68	5
აკადემია	4	2	1	1	54-56	5
ლოკომოტივი	3	2	0	1	57-32	4
ლელო	4	1	0	3	60-79	2
დათუკი-2	4	0	0	4	73-102	0

ბიდი. ზუმბა შენ მაინც გვიშველე

ჩვენში, ბავშვთა სპორტული მოედნების ანეკდოტაკეზე უფრო მეტი „ბრუნვას!“, ვიდრე მის კეთილშოწყობაზე მხლოდ ეგაა, ხანდახან, თავმოსწონებდად, რომელიმე პოლიტიკური ორგანიზაცია თუ იძლევა კარგ მაგალითს, რაც უდავოდ მისასალმებელია და არა გასაკვირი, როგორც ეს ზოგჯერ ხდება. ენობილმა მომეფოლაქმა ზუმბამ (ზაზა კორინთელი) ქუდმოქმედების ორიგინალური ხერხს მიაგნო - მეგობრებთან ერთად ეზოებში გაამართავს ფასიან კონცერტებს, შემოსავალი კი იმავე ეზოებისა და მათ შორის იქნე მდებარე ბავშვთა სპორტულ და სათამაშო მოედნების კეთილშოწყობას მოხმარდება. *(„ლელო“ - „ზუმთა“)*

ეროვნული ნაკრების „ბოროტ ბიჭებს“ ბრძოლა ელოდებათ

ბოლოტიკური ორგანიზაცია „ბრწყვლიბა გადაარჩინეს საქართველო“ — გოგი თოფურიას ზურაბ ტეფლაძეს ქართველ სპორტს მუდამ მხარში უდგას. შეგახსენებთ, რომ პარლამენტის წინა არჩევნებში და ახლაც ამ ორგანიზაციასთან ერთიან ბლოკში გამოდის გიორგიანელი „სპორტული საქართველო“.

ალიმსმა კიდევ ერთი სასურველი გაახარა სპორტს, კერძოდ, ჭიდაობის მიმდევრები და სპორტის ამ სახეობის ბეჯითმტკიცენი — მტკიცის ფეხ სამდაო დარბაზს საჭიდაო ლუბები გადაალეს სარეკონდ, რაც არა მხოლოდ ამ ქალაქს და რაიონის, არამედ საქართველოს საჭიდაო სპორტის ძეროვანს ნობათად უნდა ჩაითვალოს.

საჩუქარი მცხეთელებს და მთლიანად ქართულ სპორტს

პოლიტიკური ორგანიზაცია „ბრწყვლიბა გადაარჩინეს საქართველო“ — გოგი თოფურიას ზურაბ ტეფლაძეს ქართველ სპორტს მუდამ მხარში უდგას. შეგახსენებთ, რომ პარლამენტის წინა არჩევნებში და ახლაც ამ ორგანიზაციასთან ერთიან ბლოკში გამოდის გიორგიანელი „სპორტული საქართველო“.

ალიმსმა კიდევ ერთი სასურველი გაახარა სპორტს, კერძოდ, ჭიდაობის მიმდევრები და სპორტის ამ სახეობის ბეჯითმტკიცენი — მტკიცის ფეხ სამდაო დარბაზს საჭიდაო ლუბები გადაალეს სარეკონდ, რაც არა მხოლოდ ამ ქალაქს და რაიონის, არამედ საქართველოს საჭიდაო სპორტის ძეროვანს ნობათად უნდა ჩაითვალოს.

მეოვზალეთ ზამთრის დროზე გადასასვლელად

საქართველოს პრეზიდენტის განკარგულებით 2003 წლის 26 ოქტომბრიდან საქართველოს მთელ ტერიტორიაზე გაუქმდება ზაფხულის დრო - 03 საათზე საათის ისრები გადაინაცვლ ერთი საათით უკან, რაც ეფროპის ზაფხულისა და ზამთრის დროის მონაცვლეობას ეთანხმება.

საუზეხაურთო კონტაქტები

საქართველო - არეენგინა

უფრთხილ დღეს 21.30 სთ-ზე!

პროფესიული ახალგაზრდული და ბავშვთა საფეხბურთო გუნდების მწვრთნელებს, ჯაბეკ ფუხტერიელს, ბიზნესმენებს, საჭმანი წრეების წარმომადგენლებსა და ქომაგებს, დღეს, სამშაბათს, 30 სექტემბერს, 21 სთ-სა და 30 წთ-ზე, ტელეკომპანია „ერეკლეს“ სპორტული პროგრამა „სპორტს საქართველო“, ეიროვნი ტელეგადაცემაში გადაეცემა „ეანეკეთეთარი კონტაქტები ფეხბურთში ანგენტინასთან“

ბოლოს ტანვარჯიშ. მსოფლიო ჩემპიონატი

ლიცენზიებმა გვერაა აგვიარა

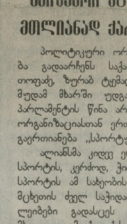

რეგორიკ ვიტალინენკოთი, მხატრული ტანმოვარჯიშეთა მსოფლიოს 26-ე ჩემპიონატზე, ბუდაპეშტში, საქართველოდან სამი სპორტსმენი - ქეთი ბაკურაძე, თათია დონაძე და ვანდა კერესელიძე გაემგზავნა ესაასპარეზოდ. ეს ჩემპიონატი ამავე დროს 2004 წლის ოლიმპიური თამაშების სალიცენზიო ტურნირი იყო და ჩვენებისთვის პროგრამა მაკმაიმეგად ჩაითვლებოდა თუ ისინი ოლიმპიადის საგზურს მოიპოვებდნენ. რაც იმათთვის იყო გარანტირებული, ვინც 24 საუკეთესოთა შორის დიპლეცირებდა ადგილს. საბედნიეროდ, ჩვენებისთვის ასე არ მოხდა, მსოფლიო პირველობის დებიუტანტი 15 წლის **თათია დონაძე** ყველაზე ახლოს იყო მიზნისაკენ, სულ რაღაც ქულის მეოთხეად დაკარდა, მაგრამ დიდი კონკურენციის გამო, საბოლოოდ 36-ე ადგილის დასკვრდა — 64.400 ჯ **ქეთი ბაკურაძემ**, რომელიც ჩვენი ნაკრების ლიდერად ითვლება, მხლოდ 41-ე ადგილი დაიკავა — 62,700, **ვანდა კერესელიძე** კი ძალიან შორს აღმოჩნდა — 83-ე ადგილზე ბოლოდ — 55,025.

პირველი იყო ეკრანენი ანა ბესონოვა — 79,250; მეორე — ალიანა კაბაევა — 78, 250; მესამე — ირინა ჩაშინა (რუსეთი — რუსეთი) — 77,400; მეოთხე — ინა ვ

ზამთრის ოლიმპიადა 2 წელიწადი და 5 თვე გვაშორებს

ამ ეროვნული 2004 წლის ოლიმპიური თამაშებამდე 322 დღე დარჩა

ქართველობა გაიზარდოს საკარმიდამოს, საქართველო – ქართულ სარჩოდ!

უკეთ, ვიდრე სიდნეიში!

გაუგონარი სასჯელი!

სოკ-ის მუქარა ხომ არ ეფინაადმდგომება ოლიმპიურ ქარტიას?

ინტერნეტის ოლიმპიურ საიტებზე გავრცელებული ინფორმაციით 2004 წლის ოლიმპიურ თამაშებზე შეიძლება ამბები არ დადგარნ და ინ ქვეყნის დროშა არ აღმართონ ჩემპიონისა და მის სამშობლოს პატივსაცემად, რომელ ქვეყანასაც საერთაშორისო ოლიმპიკურ საიტენის პიუჯეტში შეტანილი არ ექნება დაწესებული გადასახადი.

გარდა ამისა, ნავარაუდევია თამაშებზე აკრედიტაცია არ გაიცეს მოვალე ქვეყნის პოლიტიკურ მოღვაწეებზე. დიე პაუნდი, რომელიც სსენებული საიტენტის პრეზიდენტია, წუხდეს გამოთქვამს ამის გამო, რომ სადღეისოდ ნავარაუდეკი თანხა 63 პროცენტზე ნაკლებია, რაც ბრაოლესს საიტენის მუშაობას.

შეიარსებენს თუ არა მუქარას საერთაშორისო ოლიმპიური კომიტეტი? თუ ამ ნაბიჯის გადადგმა მართლა იტეგმება, მაშინ სოკ-ს ჯერ ოლიმპიურ ქარტიაში მოუწევს ცვლილების შეტანა, რაც სულაც არაა ასე იოლი საქმე.

ეტიუდის დიდი მესაიდუმლე

დავით გურგენიძის დაბადების 50 წლისთავის გამო

60-იან წლებში „ლელოში" ხშირად ვხვდებოდით საჭადრაკო ამოცანებსა და ეტიუდებს. ზოგჯერ ამომსნელთა კონკურსებსაც ეტარებდნი. მთ დიდი გამოცანაურება ჰქონდა. როგორც წესი, პირველ ამომსნელთა გვარებს გაზეთში ვაქვეყნებდით. ერთხელაც ყურადღება მივაქციეთ, რომ ამომსნელთა შორის ხშირად იყო 12 წლის დავით გურგენიძე (დაბადა 1953 წლის 26 სექტემბერს) საგიჟეოს რაიონის სოფელ ჩალეურიდან. ამე გრძელებდა რაბენიმე წელიწადი. ჩანდა, რომ ჩალეურიდ ყმაწვილს სერიოზულად შეფარებოდა ეტიუდები.

ალბათ 1969 წელი იქნებოდა, რომ დავით გურგენიძემ საკუთარი ეტიუდები გამომგზავნა თბილისი გამომცემლობანი გაზეთში. ნაწარამოებებს რომ გავეცანი, სასტიკ დავრჩი. ძალიან მოგეწონა, მაგრამ მანც დავუსვეთ: იყო კი მისი ნამუშევარი. წერილი გავუგზავნე, რომ შეგზეიდოდა და თან ახალი ეტიუდები წამოეღო. პირადად რომ ენახე და მოვესმინე, მიტყდი, რომ დიდად ნიჭიერ ყმაწვილთან მჭირდა საქმე. მაშინვე გადაეწერეთ საზოგადოებისთვის გამეცნო იგი და 1970 წლის იანვრის „ლელოში" საჭაშოკოდ გამოვაქვეყნე მისი ეტიუდი, რომელიც თავის მოგვარეს, ცნობილ დიდოსტატს ბუხუტი გურგენიძეს მიეძღვნა. აი, ეს ეტიუდი.

ეტიუდი №1.
დ. გურგენიძე

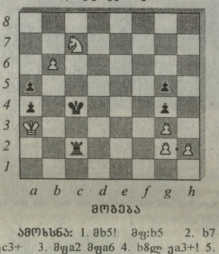

მოგება

ამოხსნა: 1. ♞b5! ♞g:b5 2. b7 ♗c3+ 3. ♞ga2 ♞ga6 4. ♞8c1 ♗a3+! 5. ♞ab1!! ♗b3+ 6. ♗c:b3 ab 7. h4 gh3 8. gh ♞ag5 9. h4 ♞g8 10. gh ♞g5 11. h5 a4 12. h6 a3 13. h7 **მოგებით.**

ამ დროიდან დაიწყო ნიჭიერი შემოქმედის ალმასეული. ყველა სპეციალისტმა აღიარა დავითის დიდი შემოქმედებითი პოტენციალი და შრომისმოყვარეობა. საქართველოს პოლიტეხნიკურ ინსტიტუტში სწავლის პარალელურად იგი სულ უფრო იპყრობდა კომპოზიციის მეზვერეულმა.

ბნელი გიჟსნენო გურგენიძის იმდროინდელი ყველა წარმატება. მისი ეტიუდები იბეჭდებოდა სსრ კავშირში, შვეიცარიაში, გერმანიაში, საფრანგეთში, იტალიაში, ინგლისსა და იმპარკეზდა სტეადასტვა კონკურსში. მთავარი ის იყო, რომ მსაჯულებს, გამოჩენილ ეტიუდისტსაც, მადალითად, იმდროინდელ არაოფიციალურ მსოფლიო ჩემპიონს, კომპოზიციის დიდოსტატს ჰ. ვასპარიანს ხიბლავდა მისი ეტიუდების საწყისი პოზიციის ბუნებრივობა, იფეთალი ლირმე და მახეცგონიერება და, როგორც ასეთ დროს ხდება, დავითს მტრები გაუჩნდნენ. შურმა იფალა, მაგრამ კეთილ ადამიანს ვერაფერი დააკლო. მან მანც დაიპყრო უმაღლესი მწვერვალები.

1977-1993 წლებში დავით გურგენიძემ ორჯერ მოიპოვა სსრ კავშირის ჩემპიონატის ორი ოქროს მედალი, ორჯერ ვერცხლისა და სამჯერ ბრონზაოს მედალი. 1976 წელს დაეთისა და მისი უფროსი მეგობრის, საერთაშორისო ოსტატ ვ. კალანდაძის ერთობლივმა ეტიუდმა მსოფლიოს 22-ე საჭადრაკო ოლიმპიადის კონკურსში ოქროს მედალი დაიმსახურა.

ამ თვალსაჩინო წარმატებებს მოაყვა უმაღლესი წოდებების მინიჭება საქადრაკო კომპოზიციაში: საერთაშორისო ოსტატის (1980), საერთაშორისო დიდოსტატის (1989) და საერთაშორისო არბტრისა (1994). საინტერესოა, რომ ამავამად იგი ერთადერთი დიდოსტატია კომპოზიციაში ყოფილ სსრ კავშირის ქვეყნებში, ევროპაში, აზიისა და ახლო აღმოსავლეთში.

1997 წელს ფიდე- მ მსოფლიო ჩემპიონის წოდება შემოიღო საჭადრაკო ეტიუდების შედგენში. მაშინვე მსოფლიოს პირველ ჩემპიონად დავით გურგენიძე გამოაცხადა. ეს გახლდათ უმაღლესი ალიარება. ჩემპიონობა მიენიჭა კომპოზიციაში „ოდიეს ალბომის" მონაცემებით. დავითმა, როგორც ადრე, ოთხჯერ „ალბომში" პირველი ადგილი მოიპოვა" მაგრამ მაშინ (1976, 1978, 1982, 1988 წწ.) არ არსებობდა ჩემპიონის ტიტული. ამიტომაც, 1996 წელს „მსოფლიოს უძლიერესი ეტიუდისტის" წოდება მიენიჭა.

2002 წლის შემოდგომაზე ფიდე-ს საკადრაკო კომპოზიციის 46-ე კონგრესსა დავით გურგენიძეს მეორედ მიანიჭა მსოფლიო ჩემპიონის ტიტული ეტიუდების შედგენაში.

საინტერესოა, ფიდე-ს მიერ ახლახან გავრცელებული ცნობა: „ყველა დროისა და ხალხის კომპოზიტორთა შორის ყველაზე მაღალი რეიტინგი აქვს ჰ. ვასპარიანს (1910-1995) — 175,5, მეორე ადგილზეა დავით გურგენიძე — 125.06.

დავით გურგენიძეს შეუქნია არაერთი შედევრი, ალიარებული კლასიკური ნაწარმოებად, რომლებიც მოიგენია საკომპოზიციო წინაგენში, სახელმძღვანელოებში. გთავაზობთ ერთ მათგანს:

ეტიუდი №2.
დ. გურგენიძე
„ზაანმატი ვ სსრ", 1981 წ.
I ალიანი.

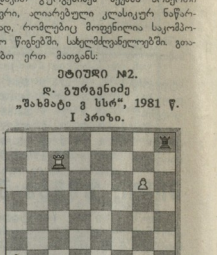

მოგება

ამოხსნა: 1. g7! ♗b8! 2. ♗b7! ♗c8 3. ♞gb3 ♞ag2 4. ♗c7! ♗d8 5. ♞gc4 ♞ag3 6. ♗d7! ♗e8 7. ♞gd5 ♞ag4 8. ♗e7! ♗g8 9. ♞ag6 **მოგებით.**

90-იან წლებში დავით გურგენიძემ თოთმეტი წიგნი გამოსცა. 1994 წლიდან დავითი საქართველოს ჭადრაკის ფედერაციის ეიეკ-პრეზიდენტია. 1991 წლიდან კი სათავეში უდგას საქართველოს საჭადრაკო კომპოზიტორთა კომისიას. აღსანშნავია ისიც, რომ 1996 წლიდან დავითი რედაქტორობს საჭადრაკო გაზეთ „ლეზიერს" (გაზეთ „საქართველოს რესპუბლიკის" დამატება). მას დაუფასდა ზრდა-გაგრძელა — დაჯილდოებულია ღირსების ორდენით.

დავითმა კარგად იცის, რომ შემოქმედად კაცს სულიერი სიმშვიდე და სიკეთე უწყობს ხელს. ამიტომაც თავისი ცხოვრება დაუკავშირა პროგრამისტს, ქალბატონ ინა თანდილაშვილს. დღეს მთ ოჯახს ალამაზებენ პატარები — თათია, ტატო და თორნიკე — ეკეთ ჭადრაკით გატაცებულები.

დავით გურგენიძე შემოქმედებითი სიმწიფის ხანაში და მომავალში მისგან ახალ უმაღლეს წარმატებებს მოველით.

თენგიზ ბიორგაძე.

ფონდი - ძრავა

საქართველოს ეროვნულ ოლიმპიურ კომიტეტთან არსებული ოლიმპიური ფონდი, რომელიც სეოკ-ის პირველმა ვიეკ-პრეზიდენტმა, ცნობილმა ტელემოდერატორმა ბაღრი პატარკაციშვილმა დაიფუძნა და თავადაა მისი პრეზიდენტი, ამ ორ წელიწადში ქართული ოლიმპიური და არა მხოლოდ ოლიმპიური სპორტის გაკეტილრების მძლავრ ძალად იქცა.

ამ დღეებში ბაღრი პატარკაციშვილისა და სეოკ-ის გენერალური მდივნის, ოლიმპიური ფონდის ვიეკ-პრეზიდენტის ვეზარ ზუნაიშვილის ორსაათიანი შეხვედრა დავითო ფონდის მიერ გაწეული შუამავლის გაანალიზებასა და სამომავლო გეგმების დასახვას.

როგორც ცნობილი გახდა, მიღწეული მხოლოდ პირველ ნაბიჯებად შეიძლება ჩაითვალოს. ბ. პატარკაციშვილს და მის ფონდს უფრო სერიოზული გეგმები აქვს დასახული ქართული სპორტისა და მის როგორც ახლადდადგენილი, ისე წარსულში ოვაზოდებული ადამიანების საკეთილდღეოდ.

საბაბენტო „შუამავი" – „ლელო".

ქართული ჯალამბარი ახალი ეპვლეპით

„ლელოს" წინა ნომერში ვიტაბინებოდით, რომ საქართველოს ჯალამბარის ეროვნულმა ფედერაციამ ამ დღეებში გამართულ თავის რიგგარეშე ყრილობაზე დელეგატებს გააცნო ფედერაციის ახალი ემბლემა, რომელმაც საერთო მოწონება დიმსახურა. სიმბოლოს ავტორია მხატვარი დიზაინერი **გიორგი გიგაშვილი.** რომელმაც ფურფელი ამოცანა (მხედველობაში გვაქვს იდენტურობიდან გაქცევა) ბრწყინვალედ გადაჭრა.

„წრე, რომელშიც, ემბლემის მთავარი ფერტალია ჩასმული, საქართველოს დროშის ფერს შეიცავს. რაც შეეხება ჯალამბარ და ბურთს, ფედერაციის რჩევით, ჯალამბარ ღალეგად წოლილად შეკეთდა, ბურთი — ნარინჯისფერად, ბერი და ჯალამბარ სპეციმენებისგან განსხვავდება, ბურთი თითქოს მოიარებაშია." — ეკითხულობთ მხატვრის განმარტებაში.

სპორტის დღეს ეძღვნება

5 ოქტომბერი 2003 წელი

ორგანიზატორები: საქართველოს სპორტის სახელმწიფო დეპარტამენტი, ქ. თბილისის მერიის სპორტისა და ტურიზმის საქალაქო სამსახური, სპონსორი — საკეციო საზოგადოება „ბანკი ერეფილი".

პროგრამაშია:

— მძლეოსნური მეოთხედმარათონი,
— ქართული ჭიდაობა,
— ხრიფელი,
— აკრობატიკა,
— მხატვრული ტანვარჯიში,
— მეკლდეურობა,
— კარატე,
— ფარიკაობა,
— ბაგრის გადაძალვა,
— ტენნიკის. მოდელისტთა საჩვენებელი გამოსვლა.

ღონისძიებები ტარდება რიყის ტერიტორიაზე. დასაწყისი 11 საათზე.

ᲓᲔᲓᲣ ᲓᲐᲓᲝᲜᲘᲡ ᲛᲔᲛᲝᲠᲘᲐᲚᲘ

თასი — სტუ-ს

მისასალმებელია, რომ დუდუ დადონის მემორიალი ტრადიციად დამკვიდრდა ქართველ კალათბურთში. გასულ წამთას, ეერის ბალის საკალათბურთო დარბაზში დასრულდა მეორე გათამაშება. ასპარეზობაში 6 გუნდი მონაწილეობდა. სტუ-ჯეოლელი", „ლინმო", „ბასკეტ", თმკ. (თუჭა, მაღნეული, კარაკი, ციმბერი) — ყოფილი „აზოტი". თსუ, და „მაკაბ". შეხვედრები გაიმართა სამ ძირითად და დასკვნით ტურად. I ტური: სტუ-ჯეოლელი — მაკაბი (115:85); თმკ — თსუ (103:95). II ტური: დინამო — თსუ (79:72; ბასკეტ — მაკაბი (122:65). III ტური: სტუ-ჯეოლელი — ბასკეტ (88:83); დინამო — თმკ (84:77) დასკვნით ტურში ერთმანეთს შეხვდნენ: V ადგილისათვის თსუ — მაკაბი (102:91); III ადგილისათვის: ბასკეტ — თმკ (101:89). I ადგილისათვის: სტუ-ჯეოლელი — დინამო (87:75)

ასპარეზობაში საუკეთესო იყო საქართველოს ტექნიკური უნივერსიტეტი და ლიონელიდან მოიპოვა I ადგილი. აღსანიშნავია, რომ სტუდენტებს არც ერთი თამაში არ წაუგიათ. II ადგილზე გასულნმა „დინამომ" კი მხოლოდ ფინალი დაიმო. გასაკვირია ის ფაქტი, რომ გასული წლის ჩემპიონი და თასის მფლობელი ბათუმის ბასკეტ III ადგილს დასჯერდა. რეფერეთა და თბილისის სახელმწიფო უნივერსიტეტის გუნდებმა კი თითო მოგებით შეძლეს IV-V ადგილების გაყოფა.

ყველა მატჩი მეტად საინტერესოდ მიმდინარეობდა და ოთხი დღე ნამდვილ ზეიმად იქცა კალათბურთის გულშემატკივრებისათვის. რა თქმა უნდა, ყველა შეხვედრისაგან დაბაბულობით გამოირჩეოდა ფინალი, რომელსაც მაყურებლის გარდა, თვალყურს ადევნებდნენ დუდუ დადონის ოჯახის წევრები, ნათესავები და მეგობრები. სწორედ დუდუს ეოყმა, ბატარა სანერო დადონმა გადასცა გამარჯვებულს ის სოფლები თასი, რომელსაც თავს არ ზოგავდნენ გუნდები... ფინალის ბოლოს დასაჩუქრებს გამოირჩეული კალათბურთელები. საუკეთესო მცველი — ირაკლი ხოშტარია (დინამო), საუკეთესო მოთამაშე — რამაზ გოგიბერიშვილი (თმკ). ეერსპექტიული ახალგაზრდა — ვიტერის სანიოძე (თსუ). საუკეთესო ბომბარდირად კი სანერს ზეიდან ბაბიაშელი (სტუ-ჯეოლელი) მის ანგარიშზე 85 ბერითია.

სამწუხაროდ, გათამაშებაში მოხდა ერთი სამარცხვინო ფაქტიც. კერძოდ: დინამო — თსუ: შეხვედრაში ერთმანეთს ჩხები დაუწყეს შეხვედრამ (თსუ) და ტუფლშმა (დინამო), ორივე კალათბურთელმა დაიმსახურა დისკვალიფიკაცია.

წლევანდელი მემორიალი დასრულდა. იმედია, ᲣᲔᲤᲐ ᲛᲔᲛᲝᲠᲘᲐᲚᲘᲡ ᲓᲐᲛᲙᲕᲘᲠᲕᲔᲚᲘ ᲡᲐᲛᲔᲪᲜᲘᲔᲠᲝ ᲒᲣᲜᲓᲘ ᲓᲐᲛᲙᲕᲘᲠᲕᲔᲡ ᲡᲐᲥᲐᲠᲗᲕᲔᲚᲝᲡ ᲡᲐᲙᲐᲚᲐᲗᲑᲣᲠᲗᲘᲡ ᲩᲔᲛᲞᲘᲝᲜᲐᲢᲘ. ᲛᲐᲚᲔ ᲓᲐᲘᲬᲧᲔᲑᲐ ᲡᲐᲥᲐᲠᲗᲕᲔᲚᲝᲡ ᲙᲐᲚᲐᲗᲑᲣᲠᲗᲘᲡ ᲩᲔᲛᲞᲘᲝᲜᲐᲢᲘᲡ ᲩᲔᲛᲞᲘᲝᲜᲘᲡ ᲐᲦᲠᲘᲪᲮᲕᲐ.

ᲘᲠᲐᲙᲚᲘ ᲡᲐᲠᲐᲚᲘᲫᲔ.

ᲙᲐᲫᲐᲗᲔᲚᲘ ᲗᲑᲘᲚᲘᲡᲘᲡ ᲖᲦᲕᲐᲖᲔ ᲒᲐᲐᲒᲠᲔᲑᲔᲜ...

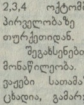

სპორტულ ნარდში საქართველოს ღია პირველობის ჩატარება ჩვენში ტრადიციად დამკვიდრდა და მის ორგანიზატორთა ძალისხმეკით პოპულარულიც გახდა. მონაწილეთა სიმრავეე თავისთავად, რაც მთავარია, მაღალი კლასის მოთამაშეთა ოსტატობა განაპირობებს ასპარეზობის სიმწეკვეს, ამაღლებს მისადამი ინტერესს და აეტორიტეტს. გამონაკლისი არც წლევანდელი გათამაშება იქნება რომელიც 2,3,4 ოქტომბერს გაიმართება თბილისის ზღვაზე რესტორან „ფაცანაში". პირველობაზე მოელინან სტუმრებს სომხეთიდან, აზერბაიჯანიდან, რუსეთიდან და თურქეთიდან.

შეგახსენებთ, პირველობა ღია და ყველა მსურველს შეეძლია მიიღოს მასში მონაწილეობა. პირველობა გათამაშდება ნარდის ყველა სახეობაში. ქალები და ვეაები სათამაშო მაგიდას არა ცალ-ცალკე, არამედ ერთად მიუსხდებიან ფა, ცხადია, გამარჯვებულები და პრიზიორებიც თანაბარ პაპერობაში გამოვლინდებიან.

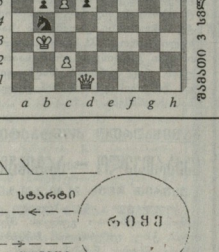

ᲛᲐᲗᲐᲜᲘ 3 ᲡᲘᲛᲐᲠᲘ

ᲪᲜᲝᲑᲝᲚᲘ ᲗᲣᲠᲜᲘᲠᲘᲡ ᲡᲐᲭᲐᲠᲐᲒᲝ ᲛᲐᲡᲬᲐᲕᲚᲔᲑᲘᲡ ᲓᲐᲛᲤᲣᲫᲜᲔᲚᲘ ᲗᲔᲠᲔᲖᲘᲜᲐᲡ ᲓᲐᲕᲘᲗᲘ ᲒᲣᲠᲒᲔᲜᲘᲫᲔᲡ ᲛᲔᲛᲝᲠᲘᲐᲚᲘᲡ ᲤᲐᲠᲒᲚᲘᲗ ᲨᲔᲛᲬᲧᲝᲑᲘᲗ ᲐᲛᲘᲪᲐᲜᲘᲗ (ᲐᲡᲝ „ᲔᲓ" ᲐᲜᲓᲝᲠᲨᲔᲜᲐᲡᲗᲐᲜ ᲗᲣᲑᲔᲚᲐᲠᲘᲡ ᲡᲐᲮᲔᲚᲝᲑᲘᲡ ᲞᲘᲠᲕᲔᲚᲘ ᲐᲡᲝᲡ)

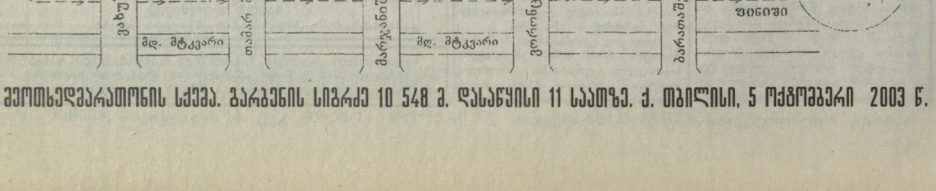

ᲔᲠᲝᲕᲜᲣᲚᲘ ᲩᲔᲛᲞᲘᲝᲜᲘᲡ ᲡᲐᲭᲐᲠᲐᲒᲝ ᲛᲐᲡᲬᲐᲕᲚᲔᲑᲘᲡ ᲤᲐᲠᲒᲚᲘᲗ ᲨᲔᲛᲬᲧᲝᲑᲘᲗ ᲐᲛᲘᲪᲐᲜᲘᲗ ᲗᲘᲗᲝᲛᲘᲡ ᲛᲔᲠᲘᲡ ᲛᲘᲛᲐᲠᲗᲕᲘᲗ ᲐᲛᲘᲪᲐᲜᲐ ᲐᲠᲘᲡ ᲛᲝᲛᲐᲒᲠᲔᲑᲣᲚᲘ ᲠᲘᲒᲘᲗ ᲐᲛᲘᲪᲐᲜᲐ ᲐᲠᲘᲡ ᲐᲠᲐᲡᲬᲝᲠᲘ ᲞᲐᲡᲣᲮᲘ

ᲞᲔᲠᲛᲘᲡᲘ ᲡᲐᲥᲐᲠᲗᲕᲔᲚᲝᲡ ᲠᲔᲡᲞᲣᲑᲚᲘᲙᲘᲡ ᲠᲔᲡᲞᲣᲑᲚᲘᲙᲘᲡ ᲡᲐᲮᲔᲚᲛᲬᲘᲤᲝ ᲓᲐᲠᲑᲐᲡᲘᲡ ᲛᲘᲛᲐᲠᲗᲕᲘᲗ ᲐᲛᲘᲪᲐᲜᲐ ᲐᲠᲘᲡ ᲐᲠᲐᲡᲬᲝᲠᲘ ᲞᲐᲡᲣᲮᲘ

ᲔᲠᲝᲕᲜᲣᲚᲘ ᲩᲔᲛᲞᲘᲝᲜᲘᲡ ᲡᲐᲭᲐᲠᲐᲒᲝ ᲛᲐᲡᲬᲐᲕᲚᲔᲑᲘᲡ ᲤᲐᲠᲒᲚᲘᲗ ᲨᲔᲛᲬᲧᲝᲑᲘᲗ ᲐᲛᲘᲪᲐᲜᲘᲗ ᲗᲘᲗᲝᲛᲘᲡ ᲛᲔᲠᲘᲡ ᲛᲘᲛᲐᲠᲗᲕᲘᲗ ᲐᲛᲘᲪᲐᲜᲐ ᲐᲠᲘᲡ ᲛᲝᲛᲐᲒᲠᲔᲑᲣᲚᲘ ᲠᲘᲒᲘᲗ ᲐᲛᲘᲪᲐᲜᲐ ᲐᲠᲘᲡ ᲐᲠᲐᲡᲬᲝᲠᲘ ᲞᲐᲡᲣᲮᲘ

ᲤᲔᲮᲑᲣᲗᲘᲡ ᲠᲘᲒᲘᲡ ᲠᲔᲡᲞᲣᲑᲚᲘᲙᲘᲡ ᲠᲔᲡᲞᲣᲑᲚᲘᲙᲘᲡ ᲡᲐᲮᲔᲚᲛᲬᲘᲤᲝ ᲓᲐᲠᲑᲐᲡᲘᲡ ᲛᲘᲛᲐᲠᲗᲕᲘᲗ ᲐᲛᲘᲪᲐᲜᲐ ᲐᲠᲘᲡ ᲐᲠᲐᲡᲬᲝᲠᲘ ᲞᲐᲡᲣᲮᲘ

ᲔᲠᲝᲕᲜᲣᲚᲘ ᲩᲔᲛᲞᲘᲝᲜᲘᲡ ᲡᲐᲭᲐᲠᲐᲒᲝ ᲛᲐᲡᲬᲐᲕᲚᲔᲑᲘᲡ ᲤᲐᲠᲒᲚᲘᲗ ᲨᲔᲛᲬᲧᲝᲑᲘᲗ ᲐᲛᲘᲪᲐᲜᲘᲗ ᲗᲘᲗᲝᲛᲘᲡ ᲛᲔᲠᲘᲡ ᲛᲘᲛᲐᲠᲗᲕᲘᲗ ᲐᲛᲘᲪᲐᲜᲐ ᲐᲠᲘᲡ ᲐᲠᲐᲡᲬᲝᲠᲘ ᲞᲐᲡᲣᲮᲘ

ᲒᲔᲝᲠᲒᲘ ᲒᲘᲒᲐᲨᲕᲘᲚᲘ

ᲛᲔᲠᲘᲡ ᲛᲘᲛᲐᲠᲗᲕᲘᲗ ᲐᲛᲘᲪᲐᲜᲐ ᲐᲠᲘᲡ ᲐᲠᲐᲡᲬᲝᲠᲘ ᲞᲐᲡᲣᲮᲘ

**ᲒᲘ

ფეხბურთი რასიზმის გარეშე

კონფლიქტის მხსნელური გამოძახილი

თბილისში აგორებული, მეხეთაში გაგორდა. თბილისის „დინამო“ კლუბის ხელმძღვანელებისა და ფეხბურთელების დაპირისპირებაზე მოგახსენებთ. ერთბაშად, 21 ფეხბურთელის ტრანსფერზე დაფუძნება, თანაც დისციპლინის დარღვევის ბრალდებით უპრეცედენტო მოვლენაა ჭართული ფეხბურთში, თუმცა, აჭრელად, მოლაპარაკებებმა და დიპლომატიამ გაიმარჯვა, ფეხბურთელებს 8 დეკემბრამდე გამოსახდებენი დისკვალიფიკაცია მოეხსნათ. კლუბის მმართველი დირექტორის დავით პტრიაშვილის განმარტებით, ეთიარება დარეგულირდა, ინციდენტი ამოწურულია, მსგავსი რამ აღარ განმეორდება, „დინამოს“ ისევ ხორეები ივო შუშაკი უთავაზებს, გუნდი კი მორიგი კალენდარული მატჩის ჩასატარებლად მეხეთაში ძირითადი შემადგენლობით გაემგზავრა, მაგრამ მასპინძლებმა სტუმრებს სურპრიზი მოუმზადეს და ერთგული პირველობის ლიდერი საქართველოს ჭელი სატახტო ქალაქიდან დედაბალაში ხელკარელი გამოაბარეს. მეხეთაში განცალოდა მარცხმა „დინამო“ ერთბაშად, მეოთხე ადგილად დააქვეთა. დამფიქრებელი ისაა, რომ კლუბის ფეხბურთელთა უმეტესობა ეროვნული ნაკრების წევრია და რუსეთთან კარსმოდგარი მატჩის წინ მათი სპორტული და ფსიქოლოგიური მზადყოფნა შეხედრის დადებით შედეგს ბევრად განაპირობებს. რაც შეეხება, „ეხეთოს“, უმაღლესი ლიგის ფეხბურთელთა მონდომებისა და ენერგიულობით, კიდევ ერთი ფენომენი მოიხეკა „ლოკომოტივის“ შემდეგ. დინამოელთა წაფარსხლეებთან შესანშნავად ისარგებლეს ლიდერობის მოსაგრნა სხვა კლუბებმა, „ეიტ ჯორჯიამ“, „სიოონამ“ და „დინამომ“ მეტოქეები დაძაბულ ორთაბრძოლებში მინიმალური სხვაობით დამარცხეს და სატურნირო ცხრილს სათავეში მოეკენენ. კვლავ არაფამჭრეხლად ასპარეზობენ ფეხოელები და თბილისელი რკინიგზელები. „ლოკომოთივ“ უნიათოდ გამოიყურებოდა „თბილისთან“ პაექრობისას და დამარცხდა, „ლოკომოტივმა“ კი მხოლოდ ჭელის არამეგა შემლო დებიუტანტი „სპარტაკი — ლაზიკასთან“.. მეეტრე ტურირ, მთელიანობაში, ფაფრიალდა იმედების მსხვრევეთ გამოირჩა და პირველი წრის მიწურულს, სატურნირო ეთიარება, თითქმის, „კარდინალურად“ შეეცვალა.

წინა ტურის ბატალიებიდან ორიოდე დღე გავიდა და უმაღლესი ლიგის გუნდები, ისევ დაუპირისპირდებიან ერთმანეთს. დღეს მეათე ტური იწყება. ჩემპიონატის ერთპირველეთი ლიდერი „ეიტ ჯორჯია“ „თბილისს“ მიიღებს. ტურის მთავარი მატჩი კი ეროვნულ სტადიონზე ჩატარდება. შინაშელოლითი დაძაბუნებენი დედაჭალეკის „დინამო“ გორის „ლიოს“ უმასპინძლებს. მატჩს მნიშვნელობაზე ლაპარაკი ზედმეტია, კიდევ ერთ მარცხს დინამოელებს არაერს ამატებს, გორელებს კი თავისი ამბიციები აქვთ და მიღწეულის დათმობას, ალბათ, არც აპირებენ. წინა ტურის გამოცდილებით თუ ეიმსჯელებთ, სენსაციებს თუ არა, გარკვეულწილად, მოელოდნელებებს მეათე ტურშიც უნდა ველოდოთ.

მიმომხილველი

გათამაშების ცხრილი

	თ	მ	ფ	წ	ბ	ქ
ეიტ ჯორჯია	9	6	2	1	17-5	20
დილა	9	6	1	2	15-6	19
სიოონი	9	5	3	1	11-5	18
დინამო (თბ)	9	5	2	2	23-5	17
ტორპედო	9	4	2	3	8-7	14
ლოკომოტივი	9	3	3	3	12-11	12
თბილისი	9	3	1	5	7-10	10
კოლხეთი1913	9	3	1	5	7-10	10
მეხეთა	9	3	1	5	9-18	10
დინამო (ბთ)	9	3	0	6	7-12	9
მერეკალი	9	2	1	5	9-19	8
სპარტ.-„ლაზ.“	9	1	2	6	3-20	5

ანონსი

უმაღლესი ლიგა, X ტური
30 სექტემბერი
ეიტ ჯორჯია — თბილისი

I ოქტომბერი
სპარტაკი — ლაზიკა — დინამო (ბთ)
დინამო (თბ) — დილა
ტორპედო — მერეკალი
კოლხეთი 1913 — სიონი
ლოკომოტივი — მერეკალი
„სპარტაკოლაზეა“ ითამაშებს მეხეთაში. ოქტომბერში მატჩები დაიწყება 16 საათზე.

ლოკომოტივი - სპარტაკი-ლაზიკა 1-1

შეიძლება ვთქვათ, რომ ეს იყო ოჯახური დერბი, რადგან ორივე გუნდი ჩხაიძეების საკუთრებაა. რა თქმა უნდა, შთაბეჭდილება რჩებოდა, თითქოს „ლოკომოტივს“ უნდა მოეგო, მაგრამ ასე არ მოხდა. „სპარტაკის-ლაზიკას“ ფეხბურთელები არც ისე ცუდად გამოიყურებოდნენ.

თამაშის დაწყებიდანვე უპირატესობა მასპინძლებმა იგდეს ხელთ, თუმცა 25-ე წუთამდე საინტერესო არაფერი მომხდარა. ამ დროისთვის სპარტაკელთა საჯარიმოში არეულობისას სტუმართა მცველმა დონდოლაძემ ბურთი ხელით შეაჩერა და ყვითელ ბარათად ერთად შალამბერიძემ პენალტის ნიშნულისკენაც მიუთითა. თერმომეტეგრანის შესრულება კი მიეძალა ითავა და 1-0. გოლის შემდეგ „სპარტაკი“ გამოცოცხლდა და კონკრეტულ ეტაპებზე ერთვოდა, თუმცა გრიშიკაშვილი მშვენიერ ფორმაშია იმყოფება და თავისი კარი მშრალად შეინახა.

მეორე ტაიმში რევაზ არველაძემ სოსელია მანნკავათი შეცვალა, რამაც რკინიგზელები ცოტა ბალანსგაზარეა. ყოფილიმა დინამოელმა ხომერიკს მეტოქის კარის ალების შანსი მისცა, მაგრამ საბოლოო დარტყმა არაზუსტი გამოდგა. 65-ე წუთზე მასპინძელმა მცველებმა ერთმანეთს ვერ გაუგეს, საჯარიმოში შეუმჩნევლად დარჩენილ კოტრიკაძესაც ფურდღეს არ მიაქციეს, რითაც ამ უკანასკნელმა ისარგებლა და ანგარიში გაათანაბრა 1-1.

ლ. ჯანაოტაძე

IX ტურის სტატისტიკა

თბილისი. 26 სექტემბერი. სტადიონი „შევარდენი“. 500 მაყურებელი
თბილისი — კოლხეთი 1-0
თბილისი. ნაუსკია, ლოლაძე (მემარნიშვილი 69), სიდამონიძე, მიქაშვილი, ელიავა, გ. ხუგ. ქელიძე, მესხი, გოგიტა გოგუა (დათვაძე 50), აფეიანური (ხოჯავა 64), მიკუნაძე, დავითაშვილი.
კოლხეთი: ბათიაშვილი, დ. ნარსია (ბალთაურია 75), შალამბერიძე, ქუტიძე, მინდორ, სვანაძე, ლაზარიძე, გიგუა, აკობია (ბარგალიტაძე 38), გ. ტუბუნაკა, თაკაძე (ნ. ნარსია 46).
გოლი: 1-0 დავითაშვილი (24)
გაგაფრთხილეს: გიგუა (28), დავითაშვილი (83)
მსაჯი: კ. მესხი (ზუგდიდი)

ოზურგეთი. 26 სექტემბერი. ცენტრალური სტადიონი. 3.000 მაყურებელი
მერეკალი — ვიტჯორჯია 0-1
მერეკალი: გია გოგუა, კობალია, კვირკელია, მ. მეფანაძე, ჯალიაშვილი. ჩიჩუა (სიმპრიფილი 68), ბარათია (სასურავა 80), ჭინკვარაული, ბეგნია (ბრიფორიეი 79), კალანდაძე, ბაბეიანი.
ვიტჯორჯია: მერლანი, დათუნაიშვილი, კობიაშვილი, ინწკირველი, იმედაშვილი, ფიფიშვილი, ლ. დოლიძე (ფეიჩრიშვილი 87), ლ. ნოზაძე, ფეფანოსიძე (ვ. გოჩაშვილი 60) გიეორიძე (ავაბარი 90), მარკველაძე.
გოლი: 0-1 ვ. გოჩაშვილი (90)
გაგაფრთხილეს: კვირკელია (23), გაბედავა (61), ინწკირველი (68)
მსაჯი: ვ. მალაღურაძე (თბილისი)

ბოლნისი. 27 სექტემბერი. თ. სტეფანოს სახელობის სტადიონი. 2000 მაყურებელი
სიონი — ტორპედო 1-0
სიონი: ეოლოკოვი, ჭიკვეშვილი, ბაკურაძე, ხუციკა, გიელაური, გაბიდარაძე, კოშკაძე, გუშუა, (ავადსარი 81), გაბისკირია, ისიანი (ფანჩულიძე 75), გიგინარიკი (ბ. წიფრიკაძე 87).
ტორპედო: სტურუა, ნერგაძე (ლაცაბე 58), ხეადაგინი, ბაჯელაძე, ს. თოდუა, ბაბენაშვილი, გამგზარდაშვილი, ლ. ქელიძე, გ. ყიფიანი, ჩხეტიანი, ახალკაცი.
გოლი: 1-0 გაბისკირია (40)
გაგაფრთხილეს: ყიფიანი (28), სტურუა (51)
გაგაძევეს: ყიფიანი (63)
მსაჯი: ა. მუშკოკი (თბილისი)

ბორი. 27 სექტემბერი. ცენტრალური სტადიონი 2500 მაყურებელი
ჩიდა — ჩინგამო (ბთ) 2-1
ჩიდა: სოფიოლაშვილი, ბალაშვილი, რ. ბაკალურიძე, გ. ლომიძე, ლაკაბიძე, კაიფარაშვილი, ბ. ჩიტაია, ჯობაძე (მარლიშვილი 72), რაზმაძე, ლ. გოჩაშვილი, გ. ჩიტაია (ოლგასშვილი 74).
ჩინგამო: ქეკანაია, მახარაძე, გუშარაშვილი, ფეშმაძე, ბეგლარ თეფლოძე, ეობიძე, ქაცარავი (რომანაძე 70), ი. ზუნგელია, მანჩხაია, ირინაშვილი (ფარჩიძე 46), კაკალაძე.
გოლები: 1-0 ბაკალურიძე (30), 1-1 სირინელაძე (44), 2-1 ბ. ჩიტაია (62).
გაგაფრთხილეს: მახარაძე (45)
გაგაძევეს: ფარჩიძე (90)
მსაჯი: ფ. სანაია (სოხუმი)

მეხეთა. 27 სექტემბერი. სტადიონი. „არმაზი“. 1000 მაყურებელი
მეხეთა — ჩინგამო (თბ) 2-0
მეხეთა: ციანაძე, გ. ქუბაძე, ამბიძე, კირაველიძე, ძაგნიძე, ჩაჩუა, მეშვილია (თირკია 46), ლ. ქუბაძე, რაქვიაშვილი, ლ. ჩხაიძე, ჩიღვინიძე.
ჩინგამო: ბეგარაშაძე, კარლოსი, წერეთელი (სახვიე 70), შაშიაშვილი, ამისულაშვილი, კვირკველია, გოგობერიშვილი, ბურდელური, დარასელია (ია შვილი 65), ახალაია, ალეკსაძე (მელკაძე 58).
გოლები: 1-0 თირკია (60), 2-0 რაქვიაშვილი (86)
მსაჯი: ა. შილაკაძე (თბილისი)

თბილისი. 27 სექტემბერი. სტადიონი „ლოკომოტივი“. 500 მაყურებელი.
ლოკომოტივი — სპარტაკი-ლაზიკა 1-1
ლოკომოტივი: გრიშიკაშვილი, ორბელაძე, სალუკვაძე, სიკინაკა, ჭოკაშვილი (ბაწულაკა 46), მიქაძე (ლ. რეხვიაშვილი 65), ზომერიკი, სირაძე, ვაშაკიძე, ტ. ონნანი, სოსელია (ზამთარაძე 46).
სპ-ლაზ: მამალაძე, წურწუმია, ქვანია, ჩიკვაიძე, დონდოლაძე, კ. ალადაშვილი, ბოლქვაძე, ფირტასლაკა (იმნაიშვილი 46), გ. თოდუა, ტატანაშვილი (მეგელაძე 84), კოტრიკაძე (ბ. გოცირიძე 89).
გოლები: 1-0 მიქაძე (25 პ), 1-1 კოტრიკაძე (63)
გაგაფრთხილეს: დონდოლაძე (25), ფირტასლაკა (26).
მსაჯი: ა. შალამბერიძე (ქუთაისი).

სფფ სპონსორს ეძებს

30 სექტემბრიდან 5 ოქტომბამდე ნინოწმინდაში „ზეგა“ ბინაში დიდი თავყრილობა გაიმართება. ეუფას 52 წევრი ასოციაციების ელენალური მდივნები სხვადასხვა საფეხბურთო საპრიმატოტო და მნიშვნელოვან საკითხებზე ეუფას აღმასრულებელ დირექტორთან გერხარდ ინგნერთან ერთად იმსჯელებენ. სფფს გენერალური მდივნის ელეანორ ჩოლარიას განმარტებით, სხდომაზე იგი სპორტული ტანსაცმლის მწარმოებელი ცნობილი ფირმის „პუმას“ წარმომადგენლებს შეხვდება და ტექნიკური სპონსორობის თაობაზე დაელაპარაკება. „პუმასთან“ შეთანხმების შემთხვევაში მომავალ სანაკრებო შესარჩევ ციკლში საქართველოს ეროვნული ნაკრება ამ ფირმის ფირმით შეიმოსება.

თასი ქუთაისშია

რამდენიმე დღის წინ, სპორტკომპლექს „ეარშალაში“ დასრულდა საქართველოს ფუტსალის ასოციაციის თასის გათამაშება. ფინალში, დამაბეჭდ, უშეღავათო ორთაბრძოლაში „ეკონომისტმა“ დაამარცხა თბილისის სახელმწიფო უნივერსიტეტის გუნდი 4:3 და თასს დაეუფლა.

განცხადება

საქართველოს კლუბების ნაკრების უფროსი მწვრთნელი ვაჟა ვეანია ხვალ 1 ოქტომბერს 15 საათზე გაზეთ „24 საათის“ რედაქციაში გამართავს პრესკონფერენციას.

რუსეთი — საქართველო
მოსკოვში კარგი თამაში ღირსების საქმეა

საქართველოს ეროვნული ნაკრები ორ კვირაში ევროპის ჩემპიონატის შესარჩევ ციკლის ბოლო მატჩს ჩაატარებს მოსკოვში რუსეთის ნაკრების წინააღმდეგ. მასპინძლებისგან განსხვავებით, სტუმრებს ჯგუფიდან ბანელის ფლანგიანი შანსი მოსპობილი აქვთ, თუმცა, ეს ჩვენთვის საბუნებრივი მოვლენა სულაც არ ამცირებს მატჩის ფინშენლობას. რუსეთს რეგანში აქვთ ასაღები თბილისში დამარცხებისათვის და გამარჯვების შემთხვევაში, სავსებით შესაძლებელია, ლოგია ნაკრები სათავეში მოექცეს შესარჩევ ჯგუფს და პორტუგალიის საგზური გადათამაშების გარეშე მოიპოვოს. საქართველოს ნაკრებმა კი პრესტიჟი უნდა დაიცვას. ასე რომ, მოსკოვში კარგი თამაში ღირსების საქმეა.

ნაკრების მწვრთნელებმა ოფიციალურად საბაკურად თორეტ ლეგიონერს მოუმზეს. გუნდს უნდა დამარცხებოდა კახა კალაძე, რომელმაც საზარდულის ტრავმა ახლახან მოირჩინა, მაგრამ ფეხი აქვს ნაღრძობი და ნაკრებს ისევ ვერ დეხმარება. შეკრებაზე არ ჩამოსულა ბეგორგი ქინქლაძე, რომელიც კვლავ უფნდოდა და სათამაშო პრაქტიკა აკლია. დისციპლინიკის გამო, ნაკრებში არ არიან რეხვიაშვილი და გაბოკიძე. მას ეუფაშ ალბანეთში სათადარიგოთა ჯგუფში ნაკრების მმართველებთან ინციდენტის გამო ოთხმატჩიანი დისციპლინარული ... [illegible] ... ციაა გამოეწერა. ლეგიონერთა სრული სია ასეთია: მეკარე — გიორგი ლომაია (სპარტაკი, რუსეთი); მცველები — ზურაბ ხიზანიშვილი (რეინჯერსი, შოტლანდია), ლევან ცქიტარეიანი (ფრანბურგი, გერმანია); ნახევარმცველი — ...

Ob. 30-4 33.

საქართველოს ფეხბურთის უფროსობა აცხადებს სახელმწიფო კანცელარიის სოციალურ საკითხთა სამსახურის უფროსს ჯოჯუას დედის
ნათელა კაბარავა-ჯოჯუას
გარდაცვალების გამო.

**საქართველოს ვეტერან ფეხბურთელთა კავშირი სამძიმარს უცხადებს სახელმწიფო კანცელარიის სოციალურ საკითხთა სამსახურის უფროსს დაზმარ ჯოჯუას ძმის ... ...

ალბათ მაშინ ჩაეყარა საფუძველი...

დასამალი არ არის, რომ ჩვენს საფეხბურთო კლუბებში და თვით ეროვნულ ნაკრებში უუფლებელყოფილია ფსიქოლოგის როლი და მნიშვნელობა, არადა, ამ საკითხს, სათანადო ყურადღება რომ ეთმობოდეს, ნაკლები იქნებოდა შიგა თუ გარე დაძაბულობა და ექსცესები (გაიხსენეთ თუნდაც ამ დღეებში დინამოელთა „ბუნტი“" და გახოკიძის მოქმედება ტირანაში სათადარიგოთა სკამზე). გავიდოდეთ და ვიტყვით, რომ ბუნდში ფსიქოლოგთა უუნქციის შეუფასებლობა, ხელს უშლის თითოეული ფეხბურთელისა და მთლიანად გუნდის მიერ მოტივაციის არა ზერელე, არამედ შინაგან კანონებად გათავისებას.

ამ თემის გამოძახილია სპორტის ცნობილი ფსიქოლოგის გივი დგველის მოგონება, რომელიც, ეფექრობთ, მრავალმხრივია საგულისხმო და საყურადღებო.

1961 წელს ქ კიშინიოვში გაიმართა სამთა ტურნირი ფეხბურთში, რომელშიც მონაწილეობდნენ „ბ“ კლასში საკავშირო ჩემპიონატში თავიანთ ზონებში გამარჯვებული თბილისის „ლოკომოტივი“ და ქუთაისის „ტორპედო“, აგრეთვე ვ ტალინის „აალეგის“ ფეხბურთელთა გუნდი, რომელმაც უმაღლესი ლიგის საკავშირო ჩემპიონატში ბოლო ადგილი დაიკავა. სამთა ტურნირში გამარჯვებული უმაღლესი ლიგის ბინადარი ხდებოდა.

იმ პერიოდისათვის შეჯიბრებაში სპორტსმენთა (ფეხბურთელთა და მოკრივეთა) სეკუნდირების — სიტყვიერი ზემოაქმედების ფსიქოლოგიური თავისებურებებს შესწავლით ვიყავი დაკავებული. სამეცნიერო მიელინებით ვიმყოფებოდი ლოკომოტიველებთან, მათთან ერთად მატარებლით ვემგზავრე ქ კიშინიოვში. ამ მოგზაურობიდან ორი რამ დამაძახსოვრდა: ერთი — ნოდარ ახალაციისა და მეორე — უშანგი სალდათის სამწვრთნელო მუშაობის გაცნობა.

ნოდარი ლოკომოტივში ცენტრალური თავდამსმელის ფუნქციას ასრულებდა, გუნდში ბევრ ფეხბურთელს ვიცნობდი, ბევრიც მეზობლობისას ვეიცანი, მათ შორის — ნოდარიც, რომელიც განსაკუთრებულ ყურადღებას იქცევდა თავისი აქტივობით — მუდამ ხალისიანი, იუმორით სავსე, კონტაქტური, მუდამ ამხანაგებთან მყოფი, მან გაიგო, რომ მე გუნდს სამეცნიერო მიელინებით ვაცდი, როგორც სპორტის ფსიქოლოგი და, შეიძლება ითქვას, იმ დღიდან ან მომიკლია. ვსაუბრობდით სეკუნდირების ფენომენზე, მისი შესწავლის მნიშვნელობაზე, შესწავლის ხერხებსა და საშუალებებზე (მეთოდებზე). ნოდარი ტოვებდა შემეცნების ინტერესებით დაჯილდოებული პირველების შთამბეჭდილებას, სიფაქიზისადან გაიცნო ჩემს ხელთ არსებული

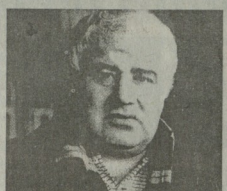

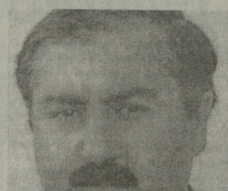

სპორტის ფსიქოლოგიის ცალკეული გამოცდილები, ბევრს ესაუბრობდით წაკითხულის შესახებ, გამოაცა მისმა ნათქმამ გონებამ, ნიჭიერებამ, ერუდიციამ, განათლებამ, კულტურამ. დაკვწმეთნი, რომ იგი მომავალში, ადამიანური მოქმედების ნიბისმიერ სფეროში მიიღწევდა მაღალ მწვრთნელებს. ეფიქრობ, ამ პერიოდიდან ჩაეყარა საფუძველი ჩვენს შორის საქმიან ურთიერთობებს.

როდესაც ნოდარი თბილისს „დინამოს“ ფეხბურთელთა სახელოვან კოლექტივს ჩაუდგა სათავეში, მან თავისთან სამუშაოდ მიიწვია სპორტის ფსიქოლოგიის სპეციალისტები, რომელთაც ბევრის ფსიქოლოგიური მომზადება ეკადენთა. ჯგუფში, რომელსაც გამოჩენილი ფსიქოლოგი, პედაგოგი, მეგობარი შესანიშნავი მოკაკლე ელადიმერ ნორაკიძე ხელმძღვანელობდა, შედიოდნენ გ. დვალი, ა. გრიგოლავა, გ. ჯაფარიძე, მ. ყოლბაია და ზოგჯერ, პერიოდულად, მონაწილეობდნენ მოწვეული ფსიქოლოგები. ჯგუფმა გუნდში იმუშავა სამამ წ. ახალაციი გუნდიდან სამოლოდ ორ გაუშვეს. ნოდარის შემდეგ არც ერთ მწვრთნელს არ გასჩენია სურვილი აღეფვინა საკმაოდ ურთიერთობები ქართველ სპეციალისტებთან. არადა, ქართველი სპეციალისტები დიხეკეწენ, დაეხეოდათ გამოცდილება, სრულიად თავიანთი საქმიანობა, შეძლოთ კიდევ უფრო მეტი კეთილი საქმე გაეწიათ ქართული ფეხბურთისათვის, მაგრამ, სამწუხაროდ, ამის შესაძლებლობა აღარ მოგეკვა. ზოგიერთმა მწვრთნელმა ისიც კი განაცხადა „არ გვჭირდება ფსიქოლოგები, ჩვენ თვითონ ვართ ფსიქოლოგებიო.“

მეორე, რამაც ჩემზე შთამბეჭდავება მოახდინა, იყო უშანგი სალდათის პირადი გაცნობა. უშანგი თბილისის „დინამოს“ ყოფილი ცენტრალური მეკეული გახლდათ, პროფესიითაი ეკონომისტი, რომელიც ქუთაისის ტორპედოში წარმატებით უთავსებდა გუნდის უფროს მწვრთნელობას და გუნდის ეკონომიას. ტერნრინის დაწყების წინ გამოითქვა მოსაზრება, რომ რეანიმაციული გუნდი ეკონომიურად უფრო ძლიერი სპორტსაზოგადოებაა, რომ იგი უფრო მოაზერხებს ყველა შესაძლო ბარიერის დაძლევას და თუ „ლოკომოტივი“ ტერნრინს მოიგებდა, მეტი შანსი იყო უმაღლეს ლიგაში ადგილის დიდხანს შესანარჩუნებლად. როდესაც ეს მოსაზრება უშანგის გააცნეს, მან იკითხა ვინაა ამ მოსაზრების ავტორია, უსაუსუნეს — გიორგი სხარტიშვილი. უშანგის აღშფოთებულმა, თავისი ნეგატიური რეაქცია, საკმაოდ რადიკალურად გამოხატა, რაც დაუყოვნებლივ აცნობეს საკართველოს ფიზკულტურის კომიტეტის თავმჯდომარეს, რომელაც ბრძანებით კიშინიოვშივე გადაადგნა გუნდის უფროსი მწვრთნელის თანამდებობიდან უ. სალდატ. თუმცა, არაოფიციალურად იგი დარჩა კიშინიოვში და ტურნირის დამთავრებამდე ხელმძღვანელობდა ტორპედოლთა ყველა თამაშს.

ბატონი უშანგი ბუნებით პედაგოგი გახლდათ, იგი არა მხოლოდ ამზადებდა გუნდს შეჯიბრებისათვის, არამედ, როგორც ეკმენ, ზრუნავდა მათ ჯანმრთელობაზე, ეხმარებოდა ფეხბურთელებს პირადი პრობლემების მოგვარებაში. იყო უალრესად თავშეკავებული, კონტაქტური პიროვნება. მაგონდება ასეთი შემთხვევა - როგორც ცნობილია „ალეგთან“" პირველი მატჩი „ტორპედოს“ 0-2 წააგო, ორიგე ბურთი მსაჯის არაობიექტურობის შედეგად გავიდა — მან ჩვენების ძალისმიერი თამაში შეაფასა დარღვევად, რომელიც პენალტს იმსახურებდა. მარცხის მიზეზი, გარდა ორი პენალტისა, სხვაც იყო — ჩვენების მიერ გაიმარჯვებული ლამაზი კომბინაცია მეკარისაგან მარჯვნა დაბალ კუთხეში ბატანილი გოლით დაჯარგვებდა, რომელიც ბეგრდითი მსაჯის დაკენებული მოთხოვნით არ ჩაითვალა (ვეგრეთვი მსაჯი ალმონნდა მოლდოველი). და ყოველ პირველად მოეხდათ ქუთაისელებს ხელოვნური ბანაობის პირობებში ოფიციალური მატჩის ჩატარება. ტორპედოელებს მხლოდ „ალეგთან“" შეხვედრის წინადღეს, მარტო ერთი საათი დაუთმეს სავარჯიშოდ განაკეთული მიმდინარ, რაც საკმარისი არ იყო, მაყურებელი მხარს ტალინელებს უჭერდა, ჩვენებისათვის საალანძოდ და საგანგებულ სიტყვებს არ იშურებდა, ისორიგნენ სხვადასხვა საბნებს და ა.შ. მიეტყდებოდა ზემი თვრეულსა; უშანგი ერთხელაც არ ბამოსულა წონაწყობრობიდან, გარეგნულად ინარჩუნებდა სიმშვიდეს, სიფიქრეს. უდიდესი შთაბეჭდილება დატოვა ტალინელებთან შეხვედრის წინ გუნდისათვის მისმა მიმართვამ, რომელიც გაეღებინეი იყო ეროვნულ-პატრიოტული სულისკვეთებით, აქ გამოკეთნდა უშანგის ორატორული ნიჭი, საქართველოს ისტორიის ეოფლნ. სიტყვამ არა მხოლოდ მოთამაშეთა შესაძლებლობების მობილიზება გაანაირთა, რამეც ისეთი მძლავრი ზემოქმედება მოახდინა ჩემზე (ფიფელ ტანმოვარჯიშეზე), რომ დარწმუნებული ვიყავ ტორპედოელთა მასისერთი, მეც, რომ მომეკეთოდა შესაძლებლობა მეთამაშა, არ შევარეცხე ველ გუნდს.

ქუთაისელებმა წარმატებით განეკეს ტურნირი და გამარჯვებულები დაბრუნდნენ სამშობლოში.

გივი დგველი

სურათებზე: მარცხნივ - გამარჯვებული 169-ე სკოლის გუნდი; მარჯვნივ - მეორე პრეზიორი 161-ე სკოლის გუნდი

ფოტოები რობერტ ბაგოიანისა

მოსკოვში კარგი თამაში ღირსების საქმეა

მესამე გვერდიდან

ლები — ლეონ კობიაშვილი (ზალეკ, გერმანია), გიორგი ნემსაძე (დანდი, ბოტლანდია), გიგა ჯაბარაული (მეტალურგი, დონეკი), ალეკო ეკრანაა), მალაზ ასათიანი (ლოკომოტივი, რუსეთი) ლეონ კორდალიე (სკოტო, ლატვია) თავდამსმელები — ზოია პოფელაე (ერეინჯერსი, ბოტლანდია), ალექსანდრე იაშვილი (ფრანბურგი, გერმანია), მიხეილ აშეფთია (ლოკომოტივი , რუსეთი), გიორგი დემეტრაძე (მეტალურგი, დონეკი, უკრაინა). რამდენიმე დღეში ნაკრების ყველა კანდიდატი ცნობილი გახდება. ქართული დელეგაცია რუსეთში 9 ოქტომბერს გიგმგზავრება და მოსკოვის გოლუ კლუბის სასტუმრო „ზერიდიანში“ იზოლირებულ, მყეფრო გარემოში დაბინავდება. ახალგაზრდული ნაკრება „აზმაილოვის“ სპორტული კომპლექსის სასტუმროში განთავსდება. არეფლაძეს შეგირდები თანატოლებს, 10 ოქტომბერს, „ტორპედოს“ სტადიონზე დაუპირისპირდებიან. ეროვნული ნაკრებთა მატჩი კი 11 ოქტომბერს, მოსკოვის „ლოკომოტივის“ სტადიონზე გაიმართება.

რუსეთთან ახალგაზრდული ნაკრების შემადგენლობაში, ჯერერერობით 17 ფეხბურთელია: მეკარეები — ზურაბ მამალაძე, ირაკლი ბალაძე: მინდვრის მოთამაშეები — გიორგი ციმაკურიძე, ლაშა სალუქაძე, ალექსანდრე იმწყვარიდი, სერგო ორბელაძე, დაკით გამეზრდაშვილი, ლაშა ქელაძე, ოთარ მარეკლაძე, ალექსანდრე ამისეულაშვილი, დაკით სირაძე, გიორგი დეკანოსიძე, ლაფო ახალაია, მიხეილ ბობოხიძე, გიორგი ბერიანიძე, რომან ახალაკაი, ოფერ მალანა. ეს სია საბოლო არ არის და იგი სულ ცოტა, ერთი ფეხბურთელით კიდევ შეიცვლება.

ბიმოგზილველი

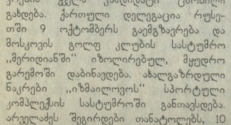

საქართველოს XV ეროვნული ჩემპიონატი ფეხბურთში VII ტური

პირველი ლიგა

27-28 სექტემბერი

მილანი — თსუ	1-0				
მეტალურგი — ქობულეთი	0-2				
ოლიმპი — ოვერი	1-1				
ვიტ ჯორჯია — ლეგა	0-0				
გორდა — ამერი	2-2				
დინამო2 (თბ) — გურია	0-0				
სამგზერალი — ცხინვალი	2-1				
ჩიხურა — ლოკომოტივი (სამტრ)	2-0				
ოლიმპი	7	5	2	0	16-6	17
სამგზერალი	7	5	2	0	11-3	17
გორდა	7	5	1	1	12-8	16
ქობულეთი	7	5	0	2	11-4	15
ცხინვალი	6	3	2	1	12-3	11
დინამო2(თბ)	7	3	2	2	13-9	11
თსუ	7	3	1	3	8-7	10
ვიტ ჯორჯია	7	2	3	2	6-6	9
ოვერი	7	2	2	3	5-11	8
მილანი	7	2	2	3	3-4	8
გურია	7	2	1	4	5-8	7
ლეგა	7	2	1	4	4-11	7
ჩიხურა	6	2	0	4	6-9	6
ლოკ. (სამტრ)	7	2	0	5	4-10	6
ამერი	5	1	1	3	4-8	4
მეტალურგი	7	0	0	7	2-16	0

პრეზიდენტის თასზე

169-ე სკოლა ფინალურ ეტაპზეა

ფეხბურთში საქართველოს „პრეზიდენტის თასზე“ ბაგშთა და მოზარდთა ტურნირი ტარდება დეკემბრის „ჯანსაღი ცხოვრების წესი.“

ტურნირი საერთო ვადით ხუთწლიანია: დაიწყო 2001 წელს. ახლა კი, მესამედ ტარდება. ორგანიზატორები არიან: ოისეს ნონეშვილის სახელობის საერთაშორისო ბაგშთა ფონდი და მათი პრეზიდენტი სტეფანე ასათიანი, რომელიც აგრეთვე საერთაშორისო კომიტეტის თამჯდომარეა; საერთაშორისო ბაგშთა ფონდი „იუნისეფი“ და ფეხბურთის ფედერაცია. ტურნირი ტარდება სახელმწიფო კანცელარიის მხარდაჭერით.

2003 წლის აპრილში დაიწყო პირველი ეტაპი, ზოგადსაგანმანათლებლო სკოლებში. შემდეგ ჩატარდა სარაიონო პირველობები, რომელშიც მონაწილეობდა თბილისის 160-მდე სკოლა. 16 სეპტემბერს ჩატარდა სავლეთ ფინალი, რომელსაც საფეხბურთო სკოლა „იმედის“ სტადიონზა უმასპინძლა.

ფინალში ერთმანეთს შეხვდნენ ვაკე-საბურთალოს რაიონის 161-ე სკოლის (დირექტორი ჯუმბერ ცურკვაძე, ფიზიკურზრდის მასწავლებელი ვალოდია ინარაულიანი) და დიდუბე — ნუფუარეთის 169-ე სკოლის (დირექტორი ლუარა ყანდაშვილი, ფიზიკურზრდის მასწავლებელი გია გაწურელია) გუნდები. თამაში დაიწყო ორმბრივი შეტეკვებით, დაძაბულად. მეორე ტაიმში გამოიკვეთა 169-ე სკოლის სრული უპირატესობა, რაც შედეგში ისახა — 8-2 169-ე სკოლის სასარგებლოდ.

გუნდს გადაეცა მთავარი პრიზი, ამასთან, მათ უფლება მოიპოვეს იასპარეზონ ქვეყნის რეიტინგ გუნდების საბოლოო ეტაპზე. აქ ერთმანეთს პირველობას 12 გუნდი შეეცილება.

დამჯილდოებულთა შორის იყო ცნობილი მომღეროელი ნეკა სებისკვარაძე, რომელმაც პრიზები გადასცა — ტურნირის ბომბარდირის ლეგან შარიქაძეს, საუკეთესო მოთამაშეს ლეგან პალელიაშვილს და საუკეთესო მეკარეს ნიკა კვასხვაძეს.

დათო ფიქარიძე

მოკვეთილის, ფეხბურთის ერუდიტები!

ფოტოებზე აღბეჭდილნი არიან მსოფლიო ჩემპიონატების სხვადასხვა დროის ბომბარდირები:

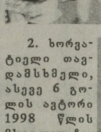

1. ალბერტ ფორკაროდ, რომელმაც 1990 წელს 6 გოლი გაიტანა მოწინააღმდეგეთა კარში. ვინაა იგი?

2. ხორვატელი თავდასხმელი, ასევე 6 გოლის ავტორი 1998 წლის მსოფლიო ჩემპიონატზე. ვინაა იგი?

„ლელოს“ 74-ე ნომერში გამოქვეყნებული შეკითხვების პასუხები:

1. ფოტოზე აღბეჭდილია არგენტინელი მარიო კემპესი.

2. ქედა ფოტოზეა ინგლისელი კევინ კიგანი.

საზღვარგარეთის ფეხბურთის ამბები

შოთა არველაძე ბომბარდირთა სიაში დაწინაურდა

გასულ შაბათ-კვირას გაიმართა ევროპის ქვეყნების ეროვნული საფეხბურთო ჩემპიონატების მორიგი ტურის მატჩები.

გერმანიის ბუნდესლიგაში ჯერჯერობით დაუმარცხებლად ასპარეზობს „შტუტგარტი", რომელმაც მეშვიდე ტურში სტუმრად 3-0 გაანადგურა „მინენსი". მოეწყნენს „ბაიერნმა" მაკოის გადაწყვეტი გოლის წყალობით, ასევე სტუმრად 2-1 მოუგო „ჰანზას". ცხტი შეიილისა და იაშეილის „ფრაიბურგი" დორტმუნდის „ბორუსიასთან" მნიშვნელოვანი ანგარიშით 0-1 დამარცხდა. ნაკლებ ლევან კობიაშვილის „შალკეს", ეს უკანასკნელი საკუთარ მოედანზე ფრეს დასჯერდა „ინტრატტთან" (0-0) შეხვედრაში.

დანარჩენი მატჩები: „ვოლფსბურგი" — „ლევერკუზენი" 0-1, „ჰანზაროსტო

NBA ნბა

სტეფანია ახალი გუნდის ქიმებაშია

ნბა-ს კლუბ „მაიამის" ქართველი ცენტროფორვარდი ლალიმერ სტეფანია გუნდიდან წასვლას აპირებს. ამის მიზეზი სთამაშო დროის ნაკლებობა და მცირე ანაზღაურებაა.

შეგახსენებთ, რომ სტეფანია უკვე ხუთი წელია, ნბა-ში თამაშობს. ის „სიეტლის", „ნიუ-ჯერსისა" და „მაიამის" ღილაკებას იცავდა. ადრე იგი ძირითად დროს სათადარიგოთა სკამზე ატარებდა, შარშანდელ სეზონში ერთ-ორჯერ თავიც გამოიჩინა, თუმცა, როგორც სჩანს, „მაიამის" ხელმძღვანელობა ქართველ ცენტროფორვარდს ბოლომდე არ ენდობა. ახლა სტეფანია ახალი გუნდის ძიებაშია და როგორც მისი აგენტი მარკ ფლეშერი ვარაუდობს, თავის კლიენტს მაღე გამოუძებნის გუნდს. ნბა-ს ახალი სეზონის დაწყებამდე კი ერთი თვეღა რჩება.

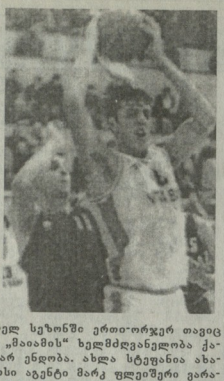

შანსი არავის დაუტოვა...

მარკ ფლეიშერისმა შანსის საერთაშორისო საჩოგბურთო ტურნირი მოიგო. მისი გამარჯვება საზოგადოებისათვის მოულოდნელი არ ყოფილა. იგი მესამე ნომრად იყო განთვისული, თუმცა ტურნირის პირველი დღიდანვე ნათელი გახდა, რომ მისი შეჩერება ერთთან ძნელი საქმე იყო.

ნახევარფინალში პირველ ნომრად განთვისულმა ნოვაკმა 6:7, 6:3, 6:2 დაამარცხა არტერსი, ხოლო ფილიპუსისმა 6:4, 6:4 მოიგო სოდერლინგს. ფინალური მატჩი მარკმა ბრწყინვალედ ჩაატარა და ნოვაკი დაამარცხა — 6:2, 6:1. ეს გასაკვირი რიგით მეათე ტიტული ფლეიშერისათვის, რომელმაც ჟურნალისტებთან საუბარში განაცხადა — შანსის ტურნირის მოგება მის გეგმებში არ შედიოდა...

მაიერი მსოფლიო თასის გათამაშებას გამოტოვებს

ხახელგანძვერული ავსტრიელი მეთხილამურე პერმან მაიერი მსოფლიო თასის გათამაშებაში ვერ იასპარეზებს. ეს ღონისძიება ზამთრის სეზონის ხსნის ოქტომბერში და მასში მაიერის არმონაწილეობის მიზეზი სპორტსმენის ტრავმაა.

შეგახსენებთ, რომ 2001 წელს „პერმინატორად" წოდებული მაიერი მოტოციკლეტიდან გადმოვარდა და მარჯვენა ფეხი დაეხანძრა, რის გამოც იძულებული შეიქმნა, შეეწყვიტა გამოსვლები სათხილამურო სპორტში. მაიერი ვარაუდობს, რომ დიდ სპორტში ახალი წლისათვის დაბრუნდება.

ჩემპიონის ტიტულამდე ერთი ნაბიჯი დარჩა

აშშ-ს „გრან-პრი" ერთ-ერთი უმნიშვნელოვანესი ეტაპი რომ იქნებოდა „ფორმულა-1"-ის მომდინარე გათამაშებში, ამაში ექვი არავის ეპარებოდა. თუკი გერმანელმა პილოტმა მიხაელ შუმახერმა შარშანდელი ჩემპიონატი დამაჯერებლად მოიგო, მიმდინარე წელს ცოტა გაუჭირდა, თუმცა საქმე იტრთელენ მიდის, რომ „ფერარის" პილოტი ტიტულს შეინარჩუნებს და რეკორდსაც მოხსნის.

აშშ-ს „გრან-პრის" ძირითადი რბოლა რაიანინის დაწინაურებით დაიწყო. „მაკლარენის" ფინელი პილოტი დიდი მბძანილი ულწერდა მიხაელ შუმახერს. რაც შეეხება გამარჯვების მოპოვების ორ პრეტენდენტს — ხუან პაბლო მონტოიასა და რუბენს ბარიჩელოს, ისინი ერთმანეთს შეეჯახნენ და ცხადია, პირველი ადგილისათვის ბრძოლაც გამოეთქმენ. რბოლის დაწყებიდან კოლისპრეული წვიმა წამოვიდა და ერთხანს გაურკვეველი იყო სიტუაცია. წვიმის გადადგომის შემდეგ აღმოჩნდა, რომ რაიკონენი ისევ პირველ პოზიციაზე იმყოფებოდა, თუმცა მალე შეცდომა დაუშვა: ჩეფელი საბურავებით განაგრძო რბოლა, რაც ნაკლებ ეფექტური აღმოჩნდა. ამიტომ კელვე შეიარა ბოქსში, ფინელს ეს მეცდელობა პირველი ადგილის დაკარგვის ფასად დაუჯდა. მისი პოზიციაც ჯერ ჯენსონ ბატონმა დაიკავა, მოგვიანებით კი ამ უკანასკნელს გასწერა მიხაელ შუმახერმა და ფინნისაგან დამაჯერებლად განაგძარი რბოლა დარჩენილ მონაკვეთში გერმანელს წინააღმდეგობა ალარ შეხვედრია და „ფერარის" პილოტმაც პირველმა დასრულა რბოლა — 1 საათი, 33 წუთი და 35,99 წამი. გამარჯვებულ 18 წამით ჩამორჩა „მაკლარენის" პილოტი კიმი რაიკონენი. ფინნშთან მესამე იყო პაინე-პარკელ ფრენტ-ელენი („ბაუბერი").

მიხაელ შუმახერმა თავის კარიერაში 70-ე გრან-პრი მოიგო და ახლა საერთო ჩათვლაში 92 ქულა აქვს. 83 ქულით მეორე ადგილზეა კიმი რაიკონენი. 82 ქულა ხუან პაბლო მონტოიას ანგარიშზეა. შუმახერს იაპონის „გრან-პრის" გათამაშებაზე ერთი ქულის მოპოვება ყოფნის და მეექვსედ გახდეს მსოფლიო ჩემპიონი.

რუსეთ ქალებმა ევროპის ჩემპიონატი მოიგეს

ფინალური შეხვედრაში ჩეხმა კალათბურთელმა ქალებმა დიდი წინააღმდეგობა გაუწიეს მეტოქეს, თუმცა სამი ქულით დამარცხდნენ — 56:59.

მესამე ადგილისათვის ბრძოლაში ესპანელებმა 87:81 მოუგეს პოლონელებს.

მსოფლიოს ახალი რეკორდი

ბერლინში გამართულ მძლეოსანთა შეჯიბრებაზე კენიელმა პოლ ტერგატმა მარათონულ რბენაში მსოფლიოს ახალი რეკორდი დაამყარა. მისი შედეგია 2 საათი, 4 წუთი და 55 წამი.

„სწორედ ბერლინში ვოცნებობდი რეკორდის დამყარებაზე და მიზანს მივაღწიე კიდევ" — განაცხადა ტერგატმა ჟურნალისტებთან საუბარში.

ბოლო ათი კილომეტრი ტერგატმა თანამემამეულ სემი კორირთან ერთად ირბინა. კორირი გამარჯვებულს მხოლოდ ერთი წამით (!) ჩამორჩა.

საინტერესოა, რომ ტერგატს კიდევ უფრო უკეთესი დროს ჩვენებაც შეეძლო, — რამდენიმე წამი დაკარგა ბრანდენბურგის კარებთან, რადგან ეფარა, რომელი მიმართულებით უნდა გაეგრძელებინა რბოლა. ცნობისათვის – მარათონის სიგრძე 42 კილომეტრი და 195 მეტრია.

„უეულბას" ველორგოლა ესაანელეა ერასპა ემიგო

ველორბოლა „უეულბას" ბოლო ეტაპი იმალიელ ალესანდრო პეტაკის გამარჯვებით დასრულდა, რომელმაც ზედ ფინიშთან აჯობა გერმანელ ველომრბოლ ერიკ ცაბელს. საერთო ჩათვლაში კი რობერტო ერასმა გაიმარჯვა. მეორე ადგილზე გავიდა ისიდორო ნორატი, ხოლო მესამეზე – ალესანდრო ვალვერდე.

საქართველოს მძლეოსნობის უფროფრაცია დღრმა მწუხარებით იუწყება, რომ გარდაიცვალა ცნობილი სპეციალისტი, საქართველოს დამსახურებული მწვრთნელი, XX საუკუნის ერთ-ერთი საუკეთესო მწვრთნელი, ოლიმპიური თამაშების ჩემპიონის რობერტ შავლაყაძის პირველი დამრიგებელი

ზაზა ბეთლემიძე

და სამძიმარს უცხადებს გასვენებულის ოჯახს.

პანაშვიდი 30.IX და 1.X 16 სთ-ზე, გამოსვენება 2.X 14 სთ-ზე. მისამართი: იმერეთის, 34.

მნიშვნელოვანი სპორტული გადაცემები

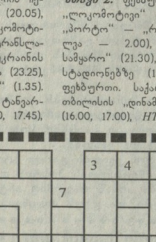

30 სექტემბერი, სამშაბათი

საქართველოს ტელევიზია. რუხთაველი-2. ჩემპიონთა ლიგა: „ლიმპიკი" — „იუვენტუსი" (23.45, მიმეხილება — 2.00), ***ევროპა.*** „სპორტის სამყარო" (21.30), ***მე-9 არხი.*** ევროპის სტადიონებზე (20.00). ***HTB პლუს ფუთბალი.*** ბრაზილიის ჩემპიონატი: „იუვენტუდი" — „კორინტიანსი" (13.15), ინგლისის ჩემპიონატის მატჩების მიმოხილვა (15.55), რუსეთის ჩემპიონატის მატჩების მიმოხილვა (17.05), ესპანეთის ჩემპიონატის მატჩების მიმოხილვა (18.05), იტალიის ჩემპიონატის მატჩების მიმოხილვა (20.05), ჩემპიონთა ლიგა: რუსეთის „ლოკომოტივი" —„არსენალი". პირდაპირი ტრანსლაცია (21.00), „ინტერი" — „უკრაინის „დინამო". პირდაპირი ტრანსლაცია (23.25), „ლიმპიაკოსი" — „იუვენტუსი" (1.35). ***HTB პლუს სპორტი.*** მხატვრული ტანვარჯიში. მსოფლიო ჩემპიონატი (15.40, 17.45), „ბილიარდის მეფეები" (19.30), ფეხბურთი. ჩემპიონთა ლიგა: „გალათასარაი" — „რეალ სოსიედადი" (23.35, პირდაპირი ტრანსლაცია). EUROSPORT. ფეხბურთი. ევროპის ჩემპიონატის ლუგენფინი (13.00, 14.00, 22.00), ევროგოლები (15.00), ჩოგბურთი. „ატა" (18.00), კრიკეი (23.00, 0.00).

1 ოქტომბერი, ოთხშაბათი

საქართველოს ტელევიზია. რუხთაველი-2. ფეხბურთი. ჩემპიონთა ლიგა: „ლოკომოტივი" — „არსენალი" (15.20), „პორტო" — „რეალი" (23.45, მიმეხილება — 2.00), ***ევროპა.*** „სპორტის სამყარო" (21.30), ***მე-9 არხი.*** ევროპის სტადიონებზე (14.50, 20.00), ***ობედი.*** ფეხბურთი. საქართველოს ჩემპიონატი: თბილისის „დინამო" — გორის „დღა" (16.00, 17.00), ***HTB პლუს ფუთბალი.*** ჩემპიონთა ლიგა: რუსეთის „ლოკომოტივი" — „არსენალი" (13.20), „ინტერი" — „უკრაინის „დინამო" (15.00), „ოლიმპიაკოსი" — „იუვენტუსი" (17.15), „გალათასარაი" — „რეალ სოსიედადი" (19.55), „ფუტბოლ მენდიალი" (21.50), გერმანიის ჩემპიონატის მატჩების მიმოხილვა (22.20), ჩემპიონთა ლიგა: „პორტო" — „რეალი". პირდაპირი ტრანსლაცია (23.20), „ჩელსი" — „ბეშიქთაში" (1.35). ***HTB პლუს სპორტ.*** „ბილიარდის მეფეები" (14.10), მხატვრული ტანვარჯიში. მსოფლიო ჩემპიონატი (17.15), საცხენოსნო სპორტი. კონკური. „ბროლის უნაგირი" (19.15), ფეხბურთი. ჩემპიონთა ლიგა: „სეტტა" — „ბილანი". პირდაპირი ტრანსლაცია (23.35), „შტუტგარტი" — „მანჩესტერ იუნაიტედი" (1.45). EUROSPORT. საცხენოსნო სპორტი (12.30), ფეხბურთი. მსოფლიო თასი. ჭალები (14.30, 1.30, 4.30), ჩოგბურთი. „ატა" (16.00).

2 ოქტომბერი, ხუთშაბათი

საქართველოს ტელევიზია. რუსთაველი-2. ჩემპიონთა ლიგა: „პანათინაიკოსი" — „რეინჯერსი" (15.20), ***ევროპა.*** „სპორტის სამყარო" (19.00), ***მე-9 არხი.*** ევროპის სტადიონებზე (14.50), „ქართული ფეხბურთი" (20.00), ***ობედი.*** სპორტული პროგრამა „ლატფეტი" (20.15), ***HTB პლუს ფუთბალი...*** ჩემპიონთა ლიგა: „პორტო" — „რეალი" (13.25), „ჩელსი" — „ბეშიქთაში" (15.10), „სეტტა" — „ბილანი" (18.15), „შტუტგარტი" — „მანჩესტერ იუნაიტედი" (20.50) მიმოხილვა — 22.35). გერმანიის ჩემპიონატის მიმოხილვა (17.15), ინგლისის ჩემპიონატის მიმოხილვა (0.35), ესპანეთის ჩემპიონატის მიმოხილვა (1.30). ***HTB პლუს სპორტ.*** სპალაკი ფრენბურთი. მსოფლიო ტური (14.50), მხატვრული ტანვარჯიში. მსოფლიო ჩემპიონატი (17.15), საცხენოსნო სპორტი. კონკური (19.15), სპორტული ცეკვები. მსოფლიო ჩემპიონატი (22.30). EUROSPORT. ფეხბურთი. მსოფლიო თასი. ჭალები (14.00, 21.00, 4.30), ჩოგბურთი. „ატა" (16.00, 19.30), ფეხბურთი. უეფა (2.30).

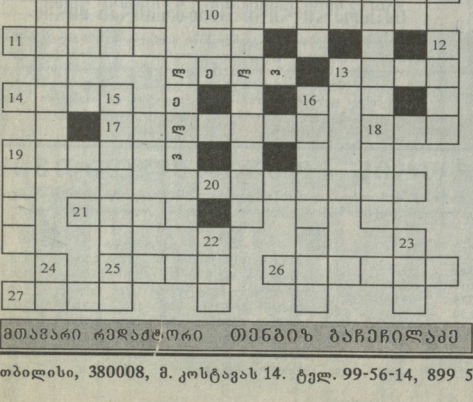

კროსვორდი № 75

თარაზულად 1. საფარეკო იარაღი, 3. ცხენონსობის ხალხური სახეობა საქართველოში, 8. რუმინეთის საფეხბურთო ლეგენდა, 10. კერძოები და სპორტული ცენტრი თურქეთში, 11. სამაზნე, რომელსაც მეხტენდერეები ამსტერვეენ, 13. სპორტსმენი, რომელმაც ფიცი წარმოთქვა 1964 წლის ზამთრის ოლიმპიადაზე, 14. გორის საფეხბურთო კლუბი, 17. „მილანის" ფეხბურთელი, 18. მძლეოსნური იარაღი, 19. საფარაგეთის საფეხბურთო კლუბი, 20. დანიის საფეხბურთო კლუბი, 21. ღერძზე მიზნდაცა ანუ... 25. საფარაგეთის საფეხბურთო კლუბი, 26. იტალიის საფეხბურთო კლუბი, 27. ფეხბურთელ ალეკსანდრის საბელი.

ზვეულად: 2. ცხენის სხვადასხვაგვარი სვლა, 4. ესპანეთის „მალაგას" ფეხბურთელი, 5. სამხრ. კორეელი ფეხბურთელი, 6. ესპანეთის საფეხბურთო კლუბი, 7. თანამედროვე ცნობილი ბრაზილელი ფეხბურთელი, 9. გერმანიის საფეხბურთო კლუბი, 12. ცნობილი უნგრელი მოჭადრაკე ვაკი, 15. მითიური მეომარი ქალი — მეგდარი, 16. კარატეს ერთ-ერთი მიმდინარეობა, 19. ლეგენდარული ავტომობილი, 22. ქეთათილის სარაგმო კლუბი, 23. კორეელი ფეხბურთელი, 1998 წლის მს. ჩემპიონატის მონაწილე, 24. ცნობილი ფრანგი ფეხბურთელი.

შეადგინა ნოდარ ჯაფარაძემ

კროსვორდი №74-ის პასუხები:

თარაზულად: 1. გარემანი, 4. როგი, 7. კარტოზია, 10. ჩოსიჩი, 11. „სეტტა", 12. „ეაკე", 13. სარმა, 16. ილანი, 17. ბოკი, 18. „ტრეკ", 21. მარათონი, 23. ფერი, 24. „ვისლ", 25. „ბაზზა".

ზვეულად: 1. გრაჰეი, 2. მაკჩა, 3. ბრაზილია, 5. ბეი, 6. ოსაკა, 8. „ოლეგ", 9. „ფაზზა", 13. სიკინაკა, 14. როკი, 15. სარაევო, 19. ამორო, 20. „პარმ", 22. ბოლი.

ალბერტ ალეკსანდროვიჩ ალეხინი (1892-1946)

ალეხინ-ალეხინ

**1. e4 e5 2. Nf3 Nf6 3. d4 exd4 4. Nxd4 Bb4 5. Nc3 Nxe4 6. Qd4 Nf6 7. Nxe5 Qe7 8. Qe3 Bxc3 9. bxc3 Nxe5 10. Qxe5 Qxe5 11. Bb2 Bf5 12. Bxe5 Bxc2 13. Bxf6 gxf6 14. Rb1 Bf5 15. Rb7 Rd8 16. Rxa7 Rxd2 17. Rxb5 Rxa2 18. Rxc5 Rxc2 19. Rxc7 Rxc3 20. Rxf7 Rxc4 21. Rxf6 Rxc3 22. Rf8+ Kg7 23. Rf7+ Kg6 24. Rf6+ Kg7 25. Rf7+ Kg6 26. Rf6+ Kg7 27. Rf7+ Kg6 28. Rf6+ Kg7 29. Rf7+ Kg6 30. Rf6+ Kg7 31. Rf7+ Kg6 32. Rf6+ Kg7 33. Rf7+ Kg6 34. Rf6+ Kg7 35. Rf7+ Kg6 36. Rf6+ Kg7 37. Rf7+ Kg6 38. Rf6+ Kg7 39. Rf7+ Kg6 40. Rf6+ Kg7 41. Rf7+ Kg6 42. Rf6+ Kg7 43. Rf7+ Kg6 44. Rf6+ Kg7 45. Rf7+ Kg6 46. Rf6+ Kg7 47. Rf7+ Kg6 48. Rf6+ Kg7 49. Rf7+ Kg6 50. Rf6+ Kg7 51. Rf7+ Kg6 52. Rf6+ Kg7 53. Rf7+ Kg6 54. Rf6+ Kg7 55. Rf7+ Kg6 56. Rf6+ Kg7 57. Rf7+ Kg6 58. Rf6+ Kg7 59. Rf7+ Kg6 60. Rf6+ Kg7 61. Rf7+ Kg6 62. Rf6+ Kg7 63. Rf7+ Kg6 64. Rf6+ Kg7 65. Rf7+ Kg6 66. Rf6+ Kg7 67. Rf7+ Kg6 68. Rf6+ Kg7 69. Rf7+ Kg6 70. Rf6+ Kg7 71. Rf7+ Kg6 72. Rf6+ Kg7 73. Rf7+ Kg6 74. Rf6+ Kg7 75. Rf7+ Kg6 76. Rf6+ Kg7 77. Rf7+ Kg6 78. Rf6+ Kg7 79. Rf7+ Kg6 80. Rf6+ Kg7 81. Rf7+ Kg6 82. Rf6+ Kg7 83. Rf7+ Kg6 84. Rf6+ Kg7 85. Rf7+ Kg6 86. Rf6+ Kg7 87. Rf7+ Kg6 88. Rf6+ Kg7 89. Rf7+ Kg6 90. Rf6+ Kg7 91. Rf7+ Kg6 92. Rf6+ Kg7 93. Rf7+ Kg6 94. Rf6+ Kg7 95. Rf7+ Kg6 96. Rf6+ Kg7 97. Rf7+ Kg6 98. Rf6+ Kg7 99. Rf7+ Kg6 100. Rf6+ Kg7 101. Rf7+ Kg6 102. Rf6+ Kg7 103. Rf7+ Kg6 104. Rf6+ Kg7 105. Rf7+ Kg6 106. Rf6+ Kg7 107. Rf7+ Kg6 108. Rf6+ Kg7 109. Rf7+ Kg6 110. Rf6+ Kg7 111. Rf7+ Kg6 112. Rf6+ Kg7 113. Rf7+ Kg6 114. Rf6+ Kg7 115. Rf7+ Kg6 116. Rf6+ Kg7 117. Rf7+ Kg6 118. Rf6+ Kg7 119. Rf7+ Kg6 120. Rf6+ Kg7 121. Rf7+ Kg6 122. Rf6+ Kg7 123. Rf7+ Kg6 124. Rf6+ Kg7 125. Rf7+ Kg6 126. Rf6+ Kg7 127. Rf7+ Kg6 128. Rf6+ Kg7 129. Rf7+ Kg6 130. Rf6+ Kg7 131. Rf7+ Kg6 132. Rf6+ Kg7 133. Rf7+ Kg6 134. Rf6+ Kg7 135. Rf7+ Kg6 136. Rf6+ Kg7 137. Rf7+ Kg6 138. Rf6+ Kg7 139. Rf7+ Kg6 140. Rf6+ Kg7 141. Rf7+ Kg6 142. Rf6+ Kg7 143. Rf7+ Kg6 144. Rf6+ Kg7 145. Rf7+ Kg6 146. Rf6+ Kg7 147. Rf7+ Kg6 148. Rf6+ Kg7 149. Rf7+ Kg6 150. Rf6+ Kg7 151. Rf7+ Kg6 152. Rf6+ Kg7 153. Rf7+ Kg6 154. Rf6+ Kg7 155. Rf7+ Kg6 156. Rf6+ Kg7 157. Rf7+ Kg6 158. Rf6+ Kg7 159. Rf7+ Kg6 160. Rf6+ Kg7 161. Rf7+ Kg6 162. Rf6+ Kg7 163. Rf7+ Kg6 164. Rf6+ Kg7 165. Rf7+ Kg6 166. Rf6+ Kg7 167. Rf7+ Kg6 168. Rf6+ Kg7 169. Rf7+ Kg6 170. Rf6+ Kg7 171. Rf7+ Kg6 172. Rf6+ Kg7 173. Rf7+ Kg6 174. Rf6+ Kg7 175. Rf7+ Kg6 176. Rf6+ Kg7 177. Rf7+ Kg6 178. Rf6+ Kg7 179. Rf7+ Kg6 180. Rf6+ Kg7 181. Rf7+ Kg6 182. Rf6+ Kg7 183. Rf7+ Kg6 184. Rf6+ Kg7 185. Rf7+ Kg6 186. Rf6+ Kg7 187. Rf7+ Kg6 188. Rf6+ Kg7 189. Rf7+ Kg6 190. Rf6+ Kg7 191. Rf7+ Kg6 192. Rf6+ Kg7 193. Rf7+ Kg6 194. Rf6+ Kg7 195. Rf7+ Kg6 196. Rf6+ Kg7 197. Rf7+ Kg6 198. Rf6+ Kg7 199. Rf7+ Kg6 200. Rf6+ Kg7 201. Rf7+ Kg6 202. Rf6+ Kg7 203. Rf7+ Kg6 204. Rf6+ Kg7 205. Rf7+ Kg6 206. Rf6+ Kg7 207. Rf7+ Kg6 208. Rf6+ Kg7 209. Rf7+ Kg6 210. Rf6+ Kg7 211. Rf7+ Kg6 212. Rf6+ Kg7 213. Rf7+ Kg6 214. Rf6+ Kg7 215. Rf7+ Kg6 216. Rf6+ Kg7 217. Rf7+ Kg6 218. Rf6+ Kg7 219. Rf7+ Kg6 220. Rf6+ Kg7 221. Rf7+ Kg6 222. Rf6+ Kg7 223. Rf7+ Kg6 224. Rf6+ Kg7 225. Rf7+ Kg6 226. Rf6+ Kg7 227. Rf7+ Kg6 228. Rf6+ Kg7 229. Rf7+ Kg6 230. Rf6+ Kg7 231. Rf7+ Kg6 232. Rf6+ Kg7 233. Rf7+ Kg6 234. Rf6+ Kg7 235. Rf7+ Kg6 236. Rf6+ Kg7 237. Rf7+ Kg6 238. Rf6+ Kg7 239. Rf7+ Kg6 240. Rf6+ Kg7 241. Rf7+ Kg6 242. Rf6+ Kg7 243. Rf7+ Kg6 244. Rf6+ Kg7 245. Rf7+ Kg6 246. Rf6+ Kg7 247. Rf7+ Kg6 248. Rf6+ Kg7 249. Rf7+ Kg6 250. Rf6+ Kg7 251. Rf7+ Kg6 252. Rf6+ Kg7 253. Rf7+ Kg6 254. Rf6+ Kg7 255. Rf7+ Kg6 256. Rf6+ Kg7 257. Rf7+ Kg6 258. Rf6+ Kg7 259. Rf7+ Kg6 260. Rf6+ Kg7 261. Rf7+ Kg6 262. Rf6+ Kg7 263. Rf7+ Kg6 264. Rf6+ Kg7 265. Rf7+ Kg6 266. Rf6+ Kg7 267. Rf7+ Kg6 268. Rf6+ Kg7 269. Rf7+ Kg6 270. Rf6+ Kg7 271. Rf7+ Kg6 272. Rf6+ Kg7 273. Rf7+ Kg6 274. Rf6+ Kg7 275. Rf7+ Kg6 276. Rf6+ Kg7 277. Rf7+ Kg6 278. Rf6+ Kg7 279. Rf7+ Kg6 280. Rf6+ Kg7 281. Rf7+ Kg6 282. Rf6+ Kg7 283. Rf7+ Kg6 284. Rf6+ Kg7 285. Rf7+ Kg6 286. Rf6+ Kg7 287. Rf7+ Kg6 288. Rf6+ Kg7 289. Rf7+ Kg6 290. Rf6+ Kg7 291. Rf7+ Kg6 292. Rf6+ Kg7 293. Rf7+ Kg6 294. Rf6+ Kg7 295. Rf7+ Kg6 296. Rf6+ Kg7 297. Rf7+ Kg6 298. Rf6+ Kg7 299. Rf7+ Kg6 300. Rf6+ Kg7 301. Rf7+ Kg6 302. Rf6+ Kg7 303. Rf7+ Kg6 304. Rf6+ Kg7 305. Rf7+ Kg6 306. Rf6+ Kg7 307. Rf7+ Kg6 308. Rf6+ Kg7 309. Rf7+ Kg6 310. Rf6+ Kg7 311. Rf7+ Kg6 312. Rf6+ Kg7 313. Rf7+ Kg6 314. Rf6+ Kg7 315. Rf7+ Kg6 316. Rf6+ Kg7 317. Rf7+ Kg6 318. Rf6+ Kg7 319. Rf7+ Kg6 320. Rf6+ Kg7 321. Rf7+ Kg6 322. Rf6+ Kg7 323. Rf7+ Kg6 324. Rf6+ Kg7 325. Rf7+ Kg6 326. Rf6+ Kg7 327. Rf7+ Kg6 328. Rf6+ Kg7 329. Rf7+ Kg6 330. Rf6+ Kg7 331. Rf7+ Kg6 332. Rf6+ Kg7 333. Rf7+ Kg6 334. Rf6+ Kg7 335. Rf7+ Kg6 336. Rf6+ Kg7 337. Rf7+ Kg6 338. Rf6+ Kg7 339. Rf7+ Kg6 340. Rf6+ Kg7 341. Rf7+ Kg6 342. Rf6+ Kg7 343. Rf7+ Kg6 344. Rf6+ Kg7 345. Rf7+ Kg6 346. Rf6+ Kg7 347. Rf7+ Kg6 348. Rf6+ Kg7 349. Rf7+ Kg6 350. Rf6+ Kg7 351. Rf7+ Kg6 352. Rf6+ Kg7 353. Rf7+ Kg6 354. Rf6+ Kg7 355. Rf7+ Kg6 356. Rf6+ Kg7 357. Rf7+ Kg6 358. Rf6+ Kg7 359. Rf7+ Kg6 360. Rf6+ Kg7 361. Rf7+ Kg6 362. Rf6+ Kg7 363. Rf7+ Kg6 364. Rf6+ Kg7 365. Rf7+ Kg6 366. Rf6+ Kg7 367. Rf7+ Kg6 368. Rf6+ Kg7 369. Rf7+ Kg6 370. Rf6+ Kg7 371. Rf7+ Kg6 372. Rf6+ Kg7 373. Rf7+ Kg6 374. Rf6+ Kg7 375. Rf7+ Kg6 376. Rf6+ Kg7 377. Rf7+ Kg6 378. Rf6+ Kg7 379. Rf7+ Kg6 380. Rf6+ Kg7 381. Rf7+ Kg6 382. Rf6+ Kg7 383. Rf7+ Kg6 384. Rf6+ Kg7 385. Rf7+ Kg6 386. Rf6+ Kg7 387. Rf7+ Kg6 388. Rf6+ Kg7 389. Rf7+ Kg6 390. Rf6+ Kg7 391. Rf7+ Kg6 392. Rf6+ Kg7 393. Rf7+ Kg6 394. Rf6+ Kg7 395. Rf7+ Kg6 396. Rf6+ Kg7 397. Rf7+ Kg6 398. Rf6+ Kg7 399. Rf7+ Kg6 400. Rf6+ Kg7 401. Rf7+ Kg6 402. Rf6+ Kg7 403. Rf7+ Kg6 404. Rf6+ Kg7 405. Rf7+ Kg6 406. Rf6+ Kg7 407. Rf7+ Kg6 408. Rf6+ Kg7 409. Rf7+ Kg6 410. Rf6+ Kg7 411. Rf7+ Kg6 412. Rf6+ Kg7 413. Rf7+ Kg6 414. Rf6+ Kg7 415. Rf7+ Kg6 416. Rf6+ Kg7 417. Rf7+ Kg6 418. Rf6+ Kg7 419. Rf7+ Kg6 420. Rf6+ Kg7 421. Rf7+ Kg6 422. Rf6+ Kg7 423. Rf7+ Kg6 424. Rf6+ Kg7 425. Rf7+ Kg6 426. Rf6+ Kg7 427. Rf7+ Kg6 428. Rf6+ Kg7 429. Rf7+ Kg6 430. Rf6+ Kg7 431. Rf7+ Kg6 432. Rf6+ Kg7 433. Rf7+ Kg6 434. Rf6+ Kg7 435. Rf7+ Kg6 436. Rf6+ Kg7 437. Rf7+ Kg6 438. Rf6+ Kg7 439. Rf7+ Kg6 440. Rf6+ Kg7 441. Rf7+ Kg6 442. Rf6+ Kg7 443. Rf7+ Kg6 444. Rf6+ Kg7 445. Rf7+ Kg6 446. Rf6+ Kg7 447. Rf7+ Kg6 448. Rf6+ Kg7 449. Rf7+ Kg6 450. Rf6+ Kg7 451. Rf7+ Kg6 452. Rf6+ Kg7 453. Rf7+ Kg6 454. Rf6+ Kg7 455. Rf7+ Kg6 456. Rf6+ Kg7 457. Rf7+ Kg6 458. Rf6+ Kg7 459. Rf7+ Kg6 460. Rf6+ Kg7 461. Rf7+ Kg6 462. Rf6+ Kg7 463. Rf7+ Kg6 464. Rf6+ Kg7 465. Rf7+ Kg6 466. Rf6+ Kg7 467. Rf7+ Kg6 468. Rf6+ Kg7 469. Rf7+ Kg6 470. Rf6+ Kg7 471. Rf7+ Kg6 472. Rf6+ Kg7 473. Rf7+ Kg6 474. Rf6+ Kg7 475. Rf7+ Kg6 476. Rf6+ Kg7 477. Rf7+ Kg6 478. Rf6+ Kg7 479. Rf7+ Kg6 480. Rf6+ Kg7 481. Rf7+ Kg6 482. Rf6+ Kg7 483. Rf7+ Kg6 484. Rf6+ Kg7 485. Rf7+ Kg6 486. Rf6+ Kg7 487. Rf7+ Kg6 488. Rf6+ Kg7 489. Rf7+ Kg6 490. Rf6+ Kg7 491. Rf7+ Kg6 492. Rf6+ Kg7 493. Rf7+ Kg6 494. Rf6+ Kg7 495. Rf7+ Kg6 496. Rf6+ Kg7 497. Rf7+ Kg6 498. Rf6+ Kg7 499. Rf7+ Kg6 500. Rf6+ Kg7 501. Rf7+ Kg6 502. Rf6+ Kg7 503. Rf7+ Kg6 504. Rf6+ Kg7 505. Rf7+ Kg6 506. Rf6+ Kg7 507. Rf7+ Kg6 508. Rf6+ Kg7 509. Rf7+ Kg6 510. Rf6+ Kg7 511. Rf7+ Kg6 512. Rf6+ Kg7 513. Rf7+ Kg6 514. Rf6+ Kg7 515. Rf7+ Kg6 516. Rf6+ Kg7 517. Rf7+ Kg6 518. Rf6+ Kg7 519. Rf7+ Kg6 520. Rf6+ Kg7 521. Rf7+ Kg6 522. Rf6+ Kg7 523. Rf7+ Kg6 524. Rf6+ Kg7 525. Rf7+ Kg6 526. Rf6+ Kg7 527. Rf7+ Kg6 528. Rf6+ Kg7 529. Rf7+ Kg6 530. Rf6+ Kg7 531. Rf7+ Kg6 532. Rf6+ Kg7 533. Rf7+ Kg6 534. Rf6+ Kg7 535. Rf7+ Kg6 536. Rf6+ Kg7 537. Rf7+ Kg6 538. Rf6+ Kg7 539. Rf7+ Kg6 540. Rf6+ Kg7 541. Rf7+ Kg6 542. Rf6+ Kg7 543. Rf7+ Kg6 544. Rf6+ Kg7 545. Rf7+ Kg6 546. Rf6+ Kg7 547. Rf7+ Kg6 548. Rf6+ Kg7 549. Rf7+ Kg6 550. Rf6+ Kg7 551. Rf7+ Kg6 552. Rf6+ Kg7 553. Rf7+ Kg6 554. Rf6+ Kg7 555. Rf7+ Kg6 556. Rf6+ Kg7 557. Rf7+ Kg6 558. Rf6+ Kg7 559. Rf7+ Kg6 560. Rf6+ Kg7 561. Rf7+ Kg6 562. Rf6+ Kg7 563. Rf7+ Kg6 564. Rf6+ Kg7 565. Rf7+ Kg6 566. Rf6+ Kg7 567. Rf7+ Kg6 568. Rf6+ Kg7 569. Rf7+ Kg6 570. Rf6+ Kg7 571. Rf7+ Kg6 572. Rf6+ Kg7 573. Rf7+ Kg6 574. Rf6+ Kg7 575. Rf7+ Kg6 576. Rf6+ Kg7 577. Rf7+ Kg6 578. Rf6+ Kg7 579. Rf7+ Kg6 580. Rf6+ Kg7 581. Rf7+ Kg6 582. Rf6+ Kg7 583. Rf7+ Kg6 584. Rf6+ Kg7 585. Rf7+ Kg6 586. Rf6+ Kg7 587. Rf7+ Kg6 588. Rf6+ Kg7 589. Rf7+ Kg6 590. Rf6+ Kg7 591. Rf7+ Kg6 592. Rf6+ Kg7 593. Rf7+ Kg6 594. Rf6+ Kg7 595. Rf7+ Kg6 596. Rf6+ Kg7 597. Rf7+ Kg6 598. Rf6+ Kg7 599. Rf7+ Kg6 600. Rf6+ Kg7 601. Rf7+ Kg6 602. Rf6+ Kg7 603. Rf7+ Kg6 604. Rf6+ Kg7 605. Rf7+ Kg6 606. Rf6+ Kg7 607. Rf7+ Kg6 608. Rf6+ Kg7 609. Rf7+ Kg6 610. Rf6+ Kg7 611. Rf7+ Kg6 612. Rf6+ Kg7 613. Rf7+ Kg6 614. Rf6+ Kg7 615. Rf7+ Kg6 616. Rf6+ Kg7 617. Rf7+ Kg6 618. Rf6+ Kg7 619. Rf7+ Kg6 620. Rf6+ Kg7 621. Rf7+ Kg6 622. Rf6+ Kg7 623. Rf7+ Kg6 624. Rf6+ Kg7 625. Rf7+ Kg6 626. Rf6+ Kg7 627. Rf7+ Kg6 628. Rf6+ Kg7 629. Rf7+ Kg6 630. Rf6+ Kg7 631. Rf7+ Kg6 632. Rf6+ Kg7 633. Rf7+ Kg6 634. Rf6+ Kg7 635. Rf7+ Kg6 636. Rf6+ Kg7 637. Rf7+ Kg6 638. Rf6+ Kg7 639. Rf7+ Kg6 640. Rf6+ Kg7 641. Rf7+ Kg6 642. Rf6+ Kg7 643. Rf7+ Kg6 644. Rf6+ Kg7 645. Rf7+ Kg6 646. Rf6+ Kg7 647. Rf7+ Kg6 648. Rf6+ Kg7 649. Rf7+ Kg6 650. Rf6+ Kg7 651. Rf7+ Kg6 652. Rf6+ Kg7 653. Rf7+ Kg6 654. Rf6+ Kg7 655. Rf7+ Kg6 656. Rf6+ Kg7 657. Rf7+ Kg6 658. Rf6+ Kg7 659. Rf7