ეროვნული ბიბლიოთეკა

გაზეთის ელექტრონული ვერსია ინტერნეტში:
http://www.opentext.org.ge/lelo

ლელო

№ 73
(11 734)

23 - 25 სექტემბერი, 2003 წ. ფასი 40 თ.

გამოდის 1934 წლის 13 აპრილიდან

ნომერში:

- შვიდი გამორჩეული ქართველი ფეხბურთელი
- გაიხსენეთ სასკოლო ფიზიკოზრდა
- „ლელო" და ლელოელები
- ევროპული საფეხბურთო ჩემპიონატი. VIII გური
- 25 შეკითხვა ბალაქს
- ბღუხინი უკრაინის ნაკრების მწვრთნელია
- საჭადრაკო ამოცანა, კროსვორდი

სოკ-ის ალმასკომის სხდომა

საკათრიანო

GEORGIA

გუშინ გამართულ საქართველოს ეროვნული ოლიმპიური კომიტეტის აღმასკომის სხდომაზე, რომელიც გაიმართა სეოკ-ის პრეზიდენტის ჯ. ბაგრატიონის თაჯმდომარეობით, განიხილეს რამდენიმე მნიშვნელოვანი საკითხი, რომელთაგან, ცხადია, ყურადღების ცენტრში იყო ათენში ოლიმპიური თამაშებისათვის მზადების თემა. კერძოდ: სეოკ-ის ვიცე-პრეზიდენტის ლ. ბაბელოვისა და გენმდივნის ე. ზენაიშვილის ინფორმაცია ჯ ათენში ჩატარებული სემინარის შედეგების შესახებ; ჰიდაობის, ძიუდოს, მშვილდოსნობის და ტანვარჯიშის ფედერაციათა ხელმძღვანელების გამოსვლა სალიცენზიო მსოფლიო ჩემპიონატებში ასპარეზობის შედეგების შესახებ; ოლიმპიური თამაშებისთვის მზადების მიმდინარეობის თაობაზე ჯ. ბაგრატიონის, ლ. ბაბელოვის, ე. ზენაიშვილის ინფორმაციები.

მოისმინეს აგრეთვე ევროპის ახალგაზრდობის VII ოლიმპიურ ფესტივალში მონაწილეობის შედეგები (ე. ზენაიშვილი, ჯ. ღლონტი), საქართველოს ოლიმპიური ფესტივალისა და ოლიმპიური დღისათვის მზადების მიმდინარეობა (ჯ. ბაგრატიონი, ე. ზენაიშვილი, დ. კინწურაშვილი, ჯ. ღლონტი). აღმასკომის დადგენილებით ოლიმპიური თამაშების ჩემპიონები დაჯილდოვდნენ საქართველოს ოლიმპიური ორდენებით.

ოლიმპიური ორდენით დაჯილდოვდნენ: **დავით გობეჯიშვილი, რომან რურუა, ზურაბ საკანდელიძე, ნინო სალუქვაძე, გიორგი სანგვილი, მისელ ჯორქაია, შოთა ხინჩაგიშვილი, ლერი ხაბელოვი, გახტანგ ბლაგიძე, ვაჟა კაჭარავა, გელა ქეცბაიშვილი, ქეთევან ლოსაბერიძე, შოთა ხაბარელი, დავით ხახალეიშვილი.**

საქართველოში ოლიმპიური მოძრაობის დაფუძნებასა და განვითარებაში შეტანილი დიდი წვლილისათვის, საერთაშორისო ოლიმპიურ მოძრაობაში ქვეყნის ოლიმპიური სახის ფართოდ წარმოჩენისა და ინტეგრაციისთვის, სეოკ-ის პირველი პრეზიდენტი (1989-1996 წწ.), ამჟამად სეოკ-ის საპატიო პრეზიდენტი ქალბატონი **ნონა გაფრინდაშვილი** დაჯილდოვდა საქართველოს ოლიმპიური ორდენით.

დაჯილდოებულთათვის ორდენების გადაცემა მოხდება სრულიად საქართველოს ოლიმპიელთა შეხვედრაზე 2003 წლის 22 ოქტომბერს.

აღმასკომის ამავე სხდომაზე გადაწყდა, რომ სეოკ-ის ყოველწლიური საანგარიშო სესია წელიწადში, 19 დეკემბერს გაიმართება.

ვიორგი ცინცაძე.

თბილისში ვესნინა, ბათუმში...

საერთაშორისო საზოგადოთო ტურნირი, რომელიც ათი ქვეყნის წარმომადგენელთა მონაწილეობით ჩატარდა თბილისში ლელი მესხის აკადემიის საზოგადოთო კორტებზე, გასულ შაბათს დასრულდა. ტურნირის საპრიზო ფონდი, რომლის სპონსორი ბანკი „ქართუ" იყო, 25 ათას დოლარს შეადგენდა. სამწუხაროდ, ჩვენმა ჩოგბურთელებმა მერვედფინალის მისაღწევებთან დაამარცხეს თავიანთი გამოსვლები. მაკა ჩაბნაშვილი ანასტასია რადიონოვასთან დამარცხდა, ხოლო სოფიო მელიქიშვილი — ანასტასია შკედოვასთან. ამის შემდეგ სარბიელი უძლიერესებს დარჩათ და საინტერესო ბრძოლებს გაიმართა.

ფინალში ერომანეთის უკრაინელი ელენა ვესნინა და რუსეთელი მარია კორაცევა დაეპირისპირდნენ. ეს უკანასკნელი ორ სეტში დამარცხდა და მეორე ადგილს დასჯერდა. ასე რომ, ელენა მესხის კორტებზე პირველობა ვლენა ვესნინამ მოიგო (6:4, 6:3).

დღეს ჩოგბურთელთა საერთაშორისო ტურნირის ესტაფეტას ბათუმი მიიღებს.

ლ. ბაბაკოტაძე.

ტურნირის ფინალისტები - ელენა ვესნინა (მარჯვნივ) და მარია კორაცევა; მარჯვენა ფოტოზე - ორთლიღებს საქართველოს სპორტის ხაჭელმწიფო დეპარტამენტის თავმჯდომარე ირაკლი მემანიშვილი

ამოცანა ბაღის სპორტზე

„კიდევ კარგი ავსტრალიაში ჩავედით-ჩამოვედით და იქ ცხოვრება უფასოა, თორემ, დარწმუნებული ბრძანდებოდეთ, საქართველოს მთრგებთა ნაკრები მართლაც ვერ გაემზადებოდა მსოფლიოს თასზე! ქვეყნიერების კიდეზე ერთი თვით წასასვლელი ფულის შოვნა კი არა, ერთი ფრანგი მეფუნდეცის ვალი დაგვიდნია და ვერ ვიხდით!"

ვიორგი ცინცაძე.

დაჯილდოება

სპორტულ, სპორტულ-გამაჯანსაღებელ მუშაობაში და ცხოვრების ჯანსაღი წესის დანერგვაში შეტანილი ნაყოფიერი წვლილისთვის საქართველოს სპორტის ხაჭელმწიფო დეპარტამენტის სიგელით.

საინტერესო ფური, მაგრამ...

რაგბში საქართველოს ეროვნული ჩემპიონატის მე-4 ტურის მატჩები 20 და 21 სექტემბერს გაიმართა თბილისში — ვარკეთილში და ბათუმში ანგისის სტადიონზე. შაბათს, ანგისის ბაზაზე, ბათუმის „დათვები"-თბილისის „ლომებს" უმასპინძლა. საეროო ალიარებთ, ეს იყო ეროვნული ჩემპიონატის ერთეული საეკეთილო მატჩი, რომელიც ოფიციალურად გამოცხადებულ მატჩად არ ითვლება. გამოცხადებულ მატჩებში პატჭორობაში წარმატება ხვდათ მასპინძლებს, რომლებმაც უფრო გააზარებულად და აზარტულად ითამაშეს - 20:11. მეორე დღეს იმავე სტადიონზე შეხვდა „დათვები"-ს ხაბარელ ად თო

საკვირველო ფიზიკური აღზრდა

ზაფხულის ოლიმპიურ თამაშებს 2 წელიწადი და 6 თვე გააშორებს

ათენში 2004 წლის ოლიმპიურ თამაშებამდე 328 დღე დარჩა

ქრისტესლიხ გაფაარენ საქართველოს, საქართველო – ქართულ სპორტს!

უკეთ, ვიდრე სიდნეიში!

დაუბრუნეთ კუთვნილი ადგილი, ანუ როდის ეშველება სასკოლო ფიზიკურ აღზრდას?

სიმართლე გითხრათ, დიდად გამხარა „ლელოში" გამოქცევებელმა წერილმა, სათაურით „ჰქ პირველ სიგნად ფიზკულტურაა" გამხარდა, რომ კიდევ არიან ადამიანები, რომელთაც შესტკივათ გული ფიზიკურ აღზრდასა და სპორტზე.

არაერთი წერილი დაიწერა და არაერთხელ გამოითქვა სპეციალისტთა აზრი და გულისტკივილი სკოლებში ფიზიკური აღზრდისადმი ყურადღების შენელების გამო. ხელმძღვანელი ორგანოები კი არანაირ დაინტერესებას არ იჩენენ. არ ალელვებთ ბავშვთა და მოზარდთა ჯანმრთელობა, რომელსაც სკოლაში, პირველ რიგში, ფიზიკური აღზრდა ემსახურება. იშვიათად თუ მოიძებნება ადამიანი (რომელსაც გარკვეული თანხები გააქნია) გვერდში დაუდგეს თუნდაც ერთ სკოლას და დაიხმაროს სპორტული ბაზების მოწყობასა და ინვენტარის შეძენაში. თქმა, როგორც ჩანს, ოფიციალ არ გაგვწირა და ჩნდებიან დირექტორები, როგორიცაა ბატონი ოთარ მაღრაძე (ბორჯომის №43 სკოლის დირექტორი), რომელსაც სამართლიანად მიაჩნია, რომ ჯერ ერის, ჯერ ხალხის ოცნებაა ჯანსაღი თაობის აღზრდა. საერთო წყარუება მომავალში მწარე კვალს დაგიტოვებს. მართალი ვიქნები თუ ვიტყვი, რომ ბენდერები არიან მოსწავლეები, რომელთა სკოლის დირექტორს, როგორიცაა ბატონი ოთარ მაღრაძე, ფიზიკური აღზრდა სკოლაში პირველ სიგნად მიაჩნია. სამწუხაროდ, სკოლებში, ფიზიკური აღზრდის სიგნი მეორე ხმა სიგნებში მეცადინეობათა გაცდენების დროს სპორტული დარბაზი მოსწავლეების თავშესაფრადაა ქცეული. ცდება თუ არა სხვა სიგნში რომელიმე გაკვეთილი, მოსწავლეები სპორტულ დარბაზში შეჰყავთ. იმას კი არ დავიდევარ, რომ ამით ხელს უშლიან ფიზიკური აღზრდის გაკვეთილის ნორმალურად ჩატარებას. რა ჭკუა ამ დროს მეფაროამა, სხვა კლასის მოსწავლებს მიხედოს თუ გაკვეთილი ჩაატაროს? (ასეთი უამრავი შემთხვევაა). ბევრგანაც ფიზიკური აღზრდის გაკვეთილი მხოლოდ მოსწავლეთა გასართობად მიაჩნიათ.

ალბათ არ მოიძებნება სკოლა საქართველოში, სადაც სკოლის დირექტორი ფიზიკური აღზრდის სპეციალისტია. რატომღაც გაბატონებულია აზრი, სკოლის დირექტორად სხვა დისციპლინათა წარმომადგენლები უნდა იყვნენ. რამდენიმე წლის წინათ ჯაბეგის რაიონში, სოფელ სნოში ფიზიკური აღზრდის მასწავლებელი, ვახტანგ ჯანაშვილი დანიშნეს დირექტორად და ის სკოლა ერთ-ერთ სანიმუშოდ ითვლებოდა რაიონში.

საქართველოს სპორტის კანონით გათვალისწინებულია ფიზიკური აღზრდის გაკვეთილის გაზრდა სკოლებში (კვირაში 4 საათი). მას შემდეგ რამდენი წელი გავიდა, მაგრამ კანონის შესრულებაზე არავის უფიქრია.

ფსიქოლოგიური ცენტრი
ტელ.: 899 235520.

მსურველები, დაწერილებითი ცნობებისა და საბუთების გასაფორმებლად დაუკავშირდით არგენტინის ფეხბურთის მწვრთნელთა ასოციაციისა და უმაღლესი მომზადების ცენტრის წარმომადგენელს, **ბ-ნ ნიკო პაპაყრაფეშვილს არაუშვიანეს მიმდინარე წლის 4 ოქტომბრისა.** ტელ.: 899 235520.

მსურველთა მიღება და ჯგუფის დაკომპლექტება ყოველდღე 14-დან 15 საათამდე, შაბათ-კვირის გარდა

მისამართზე: ლერმონტოვის ქ. №8 (ქალაქის მერიის უკან).

50 წლის წინათ...

„ლელოს" ფოტოარქივში აღმოჩენილ ამ ფოტოზე აღბეჭდილია ზუსტად 50 წლის წინათ ქართულ ჭიდაობაში საქართველოს გუნდურ პირველობაში გამარჯვებული თბილისის გუნდი. სამწუხაროდ, ფოტოზე არ არის მიწერილი, თუ ვინ არიან ეს ჭაბალანები. იმედია, ქართული ჭიდაობის ძველი თაობის ჭაბალანები, სპეციალისტები და ქომაგები ამოიცნობენ მათ და გვაცნობებენ რედაქციაში. წინდაწინ გიხდით მადლობას.

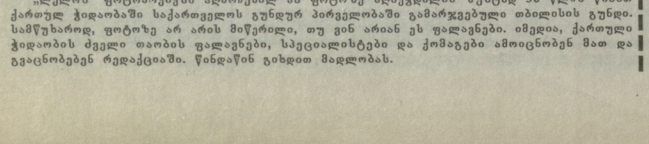

მოწმობის, რომ წელიწადნახევრის ფიზიკური მოზრდილობის დონე 17 პროცენტსაც არ აღწევს.

დროა დადგრდეს საქართველოს მთავრობა, რომ ჩვენს განწირულებას და ზნეზეა სპირება, დაინტერესდეს სკოლებში ამ მხრივ არსებული მდგომარეობით და ღონისძიებები გატაროს, რათა ფიზიკურმა აღზრდამ და სპორტმა თავისი კუთვნილი ადგილი დაიკავოს საქართველოს სკოლებში.

ბეთლი კახიძე,
საქ. სახელმწიფო ფიზიკური აღზრდისა და სპორტის აკადემიის ფიზიკური აღზრდისა და სპორტის თეორიისა და მეთოდიკის კათედრის გამგე.

საქალაქო საზოგადოება სპორტული კომპანიების „ლაბუნა-ვერძს" ხელმძღვანელებს და თანამშრომლებს!

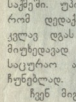

მთელმა ჩვენმა საზოგადოებრიობამ ზემოთ აღნიშნა თქვენი სპორტული კომპანიების 25 წლისთავი. ეს იყო ღირსეული დაფასება იმ უდიდესი წვლილისა, რომელიც თქვენ შეგაქვთ საქართველოში სპორტის საწყისსინო სახეობების განვითარებაში, სპორტულ-გამაჯანსაღებელ მეშაობაში და ცხოვრების ჯანსაღი წესის დანერგვის საქმეში. უკარეულესად ეს თქვენი ერთობლივი დამსახურებაა, რომ დედაქალაქში ასეთი მშვენიერი სპორტული ობიექტი აკლვა დღას ხალხსა და ეროვნული სპორტის სამსახურში. მიუხედავად იმ სინელეებისა, რასაც თქვენ აწყდებით საცურაო აუზის ნორმალურად ფუნქციონირების შესანარჩუნებლად.

ჩვენ მიგვაჩნია, რომ თქვენი კომპლექსი არის ჯერჯერობით ერთადერთი საწყნოსნო ობიექტი, რომელიც აკმაყოფილებს ოლიმპიური სპორტული ბაზის მოთხოვნებს. მაგლობა იმისთვისაც, რომ სპორტის საწყნოსნო ოლიმპიური სახეობები თქვენი თანადგომით, დამოუკიდებლად საქართველომ დღემდე შეინარჩუნა.

გისურვებთ ახალ წარმატებებს!

თქვენი ღვაწლისადმი უდიდესი მადლიერებით

ჯანსუღ ბაბიკაშვილი,
საქართველოს ეროვნული ოლიმპიური კომიტეტის პრეზიდენტი.

ვიწვევთ მწვრთნელებს, ფეხბურთელებს და ქომაგებს არგენტინაში

საქართველოს პროფესიული, ახალგაზრდული და ბავშვთა საფეხბურთო გუნდების მწვრთნელებს **ალფრედო დი სტეფანოსადმი** მიძღვნილ მსოფლიო კონგრესზე ვიწვევთ არგენტინაში. კონგრესის პროგრამაშია ლექციების კურსები და პრაქტიკული მეშაობის გაცნობა, კლუბების და არგენტინის ნაკრები გუნდების მატჩებზე დასწრება და კულტურული ღონისძიებები. მწვრთნელები მიიღებენ კონგრესის კურსების გავლის შესახებ სერტიფიკატს. ქომაგებისთვის შეძლებულია სპეციალური პროგრამა. მოგზაურობის ხანგრძლივობა **17** დღე. გასვლა თბილისიდან მიმდინარე წლის **2** ნოემბერს.

ბრონეთვ ვიწვევთ, 16-დან 18 წლამდე ასაკის ფეხბურთელებს არგენტინის კლუბებში სტაჟირებაზე ერთი წლის ვადით. ბასპორტ თბილისი-დან 2 ნოემბერს.

ტელ.: 899 235520.

მსურველები, დაწერილებითი ცნობებისა და საბუთების გასაფორმებლად დაუკავშირდით არგენტინის ფეხბურთელთა ასოციაციისა და უმაღლესი მომზადების ცენტრის წარმომადგენელს, **ბ-ნ ნიკო პაპაყრაფეშვილს არაუშვიანეს მიმდინარე წლის 4 ოქტომბრისა.** ტელ.: 899 235520.

მსურველთა მიღება და ჯგუფის დაკომპლექტება ყოველდღე 14-დან 15 საათამდე, შაბათ-კვირის გარდა

მისამართზე: ლერმონტოვის ქ. №8 (ქალაქის მერიის უკან).

თენგიზ გიორგაძის მოგონებებიდან: „ლელი" და ლელიელები

ძლიერი სულის შემოქმედი

რაც მახსოვს, „ლელოს" მზოლიდ ერთი მხატვარი ჰყავდა - გოგი იაშვილი. რედაქციაში იგი 1953 წელს მოვიდა. მანამდე თბილისში, რესპუბლიკურ პიონერთა და მოსწავლეთა სასახლის გაზეთის რედაქციაში მეშაობდა.

გოგი იაშვილი პროფესიონალი გრაფიკოსი და დიზაინი გახლდათ. მისი ხელით შესრულებული მხატვრული წარწერა „ლელო" დღესაც ამშვენებს გაზეთს. ამ ლოგოს ღირ-ვაშს ვერ წარმოედგინა თავი უმეგობრო. მას ნაგვში ჰქონდა ადამიანური სითბო, იუმორით გაზაფხული სიხარბი გვიგრძნობინა. ამიტომ თანამშრომლებს გვიყვარდა მასთან თავშეყრა. მაგრამ თავად გოგი ზშირად სდუმდა, თუმცა თვალები და სახე ულიმოდა. ახალგაზრდობის მიუხედავად მას ცხოვრებისეული ჭირ-ვარამი აწუხებდა. არ უფარავდა დიდი სამამული ომის გახსენება. 1941 წელს 17 წლის ყმაწვილი მოხალისედ წავიდა ფრონტზე, თავიდან ქვირაწი მოხვდა, სადაც დიდი ტრაგედიის მოწმე გახდა. მერე სუსხიანი ზამთარი მარეხზე ბრძოლებში გაატარა. იმდენი გაჭირება, ტყიანი და ჭაობიანი ტერიტორიები ჰქონდა გადატანილი, უმძიმესი მათი გახსენება. ცეცხ გუნებაზე ადენდა.

გოგი „ლელოს" და შინ ბეერს მეშაობდა. ზშირად ღამესაც ათენებდა, დაკვეთი დროულად რომ შესრულებინა. უღალატა ჯაკი იყო. მისი დიდოსტატური მარჯვენა და ნატიფი გემოვნება ლელოელებაც გეუზიდა. მაგალითად, მან ორჯერ გამიფორმა ჩემი „ჯადოკრის ანბანის." გარეკანი ლამაზად შინაარსთან შერწყნული გამოეყვანა ჩემი წიგნის „ჯადოკრის გამოგონებისა" ყდა. იგი სხვებმაც მოიწონა, მაგრამ დაიწუნა (ქართული ასოების მოხაზულობა) ავადმყოფობა ა. შინიძემ. გოგიმ ყურადღება დიდი მეცნიერის შენიშნა. რაც შემდგომ გამოსწორდა კიდეც.

გოგიმ არ იცოდა სიბეჯითე და ზარმაცობა. ზშირად მორჩებოდა შინ მისულს. იჭდა სანდ ელლოდა. სიინტერესოა, რომ სწორედ წასვლის წინ დაბარებულიყვნენ გამოსწორებოდა მისი ახლო მეგობარი თემო რატიშვილი. გოგის ძალიან უყვარდა იგი. თანაკურსელები იყვნენ სამხატვრო აკადემიაში. მათ მეგობრობასთან დაკავშირებით შემდეგი ამბავი მახსენდება.

ზაფხულითაი ერთად ისვენებდნენ ყირიმში. მთელი წელი ფულს აგროვებდნენ, რომ ღალად დასვენიან, როგორც გოგი ამბობდა: მილიონერებად გვგრძნობ თავი. არადერს ეიკლებდით, დასანებდა ქშაური ღიმილით.

1975 წელს გოგის უბედურება დატყდა თავს: მარჯვენა ხელი წაართვა დამბლამ. როგორია ეს მხატვრისათვის? გოგი მძიმედ განიცდიდა ბედისწერას. რა უშნა, როგორ ერინნა თოხშეღიანი ოჯახი? ძალა ისევ საკუთარ თავში გამნახა. დღემდე მოაცილებ მისი ეკატერინე გადაწყვეტილება: მან ხატვა ისწავლა მარცხენა ხელით ხელის დამოარჩილებას ორი წელი მოანდომა. საოცარია, რომ ზემოთხსენებული „ლელოს" წარწერა სწორედ იმ განსაცდელის ეამს დახატა.

ემოციურობამ, ბეერმა უყვარმა და განცდებმა ორგანიზმი გოგის დაუნებული კეთილი გული. წწევაც მოეძალა. ავადმყოფობის ბოლო თვეები გატანა: 1979 წლის 31 იანვარს შინ მისულს გაეწვა მოუეიდა და მაშინვე აღესრულა.

გოგის უფროსმა ვაჟმა მალხაზმა თავისი ცხოვრების წესად მხატვრობა აირჩია.

თენგიზ გიორგაძე

რედაქციის მხატვრები - გოგი იაშვილი (მარცხენა) „ლელოს") და ანდრო ბოჭორიძე („ობიექტის")

ფეხბურთი რასიზმის გარეშე

UNITE AGAINST RACISM

თბილისის „დინამო" – ბოლნისის „სიონი" 0-0

თბილისის „დინამოსა" და ბოლნისის „სიონის" დაპირისპირება ქართული ფეხბურთის გულშემატკივრებისათვის უკვე ნაცნობია. გასულ სეზონში თასისა და ქვეყნის ჩემპიონატის ფინალში ეს გუნდები ორჯერ შეხვდნენ ერთმანეთს. ორივეჯერ დინამოელებმა გაიმარჯვეს. ახალი სეზონის მერვე ტურში ისინი ნელოვანი ფრით დაემადლნენ. ბოლნისის „სიონმა", რომელიც ქვეყნის პირველობისათვის იბრძვის და ახალი მწვრთნელი ოთარ გაბელია ჰყავს, დიდი ენთუზიაზმით გამართა მატჩი შუაკაის შეგირდებთან. ეროვნულ სტადიონზე მაყურებელი არც ისე ბლომად შეკრებილყო, თუმცა ყველას ესმოდა, რომ ბოლნისს გულშემატკივრობდნენ. „დინამოსთან" თამაში ძალიან რთულია, რადგან გუნდი ქლასით ყველაზე მაღლა დგას", — თქვა მატჩის შემდეგ „სიონის" თავკაცმა. ფრე, რომელიც ამ თამაშში დაფიქსირდა, ცოტა ვინმე თუ ელოდა. ფიქრობდნენ, მასპინძლები გაიმარჯვებდნენ, მაგრამ ასე არ მოხდა. „ეიცი ჩემი გუნდი რა ძალასაც წარმოადგენს, ამიტომ მინდოდა რომ მოეგოთ, თუმცა მთელი თამაშის განმავლობაში მეტ-ნაკლებად ვხედავდი, რომ ფრე დაიდებოდა" — განაცხადა ხორავამ სპეციალისტმა.

ახლა კი თამაშის შესახებ. „სიონის" საკარიერო დინამოელები არაერთხელ შეეხეხნენ, მაგრამ როგორც ყველგინ, ეს ეოლოკვიც გამორჩეულად თამაშობდნენ მასპინძლთა რიგებიდან პირველი სახიფათო (შეიძლება ასე ითქვას) შეტევა ბობოხიძემ წამოიწყო, რომელმაც ბურთი ბერდღელის გადასცა. ამ უკანასკნელის დარტყმელი ვოლკოვმა მოიგერია, მაგრამ დარასულთას დამატებული მცდელობა კუთხურზე მოიგერია და შანსიც გამოუვლინერი დარჩა. შესვენებამდე საინტერესო არაფერი მომხდარა, თუ გამოსკირიას თავგანოდებულ თამაშს არ ჩავთვლით, რომელმაც ჯარიმა ჩინებულად შეასრულა, მაგრამ ზოიძე მზად დახვდა ბურთს.

მეორე ტაიმში გონჩაროვი აქტიურად ჩაება თამაშში, თუმცა ხელსაყრელი მომენტი გოლით ვერ დაასრულა. შუშკაც კი თავდასხმის გაძლიერება მოისურვა და შეცვლები განაზორციელა — ბურდულის ნაცვლად ალეკოძე შემოიყვანა, ხოლო ბობოხიძე სამხარაძით შეცვალა. ყოველივე ამან „დინამოს" ვერ მოაგებინა. ოთარ გაბელიმაც ამაზე მიმართა კოლეგას ნაცად ხერხს, თუმცა თამაში უფროლად დარსულდა.

ოთარ გაბელია: „გუნდში სულ ერთი კვირის მოსულები ვარ და, ცხადია, გადატრიალებასაც ვერ მოვახერხებ. ბათუმის „დინამოსთან" თამაშისას ბევრი ფეხბურთელი არ მომქონდა და მოითითებდა მეექვსეზე. ამ მატჩში მხოლოდ ერის მოვითხოვდი — ნახევარდაცვა გიგთანდა ლაზოსთან და კვირკველის სამოქმედო სივრცე შევუზღუდე. რა თქმა უნდა, თავდაუზოგავ თამაშსაც მოვითხოვდი, მაგრამ შედეგი ის არის, რაც არის..."

იგო შუშაკი: „მეტოქე გუნდს კარგად ვიცნობ და, თავისთავად, მოგება გვინდოდა. მთელი შეხვედრა ინიციატივას ეფლობდით. მატჩის ბოლო წუთებიდან შეტევებში გავიარეთ, თუმცა საგოლე მომენტი არ შეგვიქმნია. ფიქრობ, შედეგი ლოგიკური და დაკარგულ ქულებსაც სხვა თამაშებში ვიპოვნებთ."

ლ. ჯანკოტაძე.

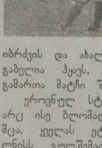

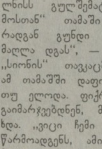

ვიტ ჯორჯია - ლოკომოტივი 1-1

დაბაბული, საინტერესო და სამოდ საცური შეხვედრის მომსწრენი გავხდით 21 სექტემბერს, სალამოს, „შევარდნზე", სადაც მერვე ტურის ცენტრალური შეხვედრაში ერთმანეთს „ვიტ ჯორჯია" და „ლოკომოტივი" დაუპირისპირდა.

ამ გუნდების შეხვედრა ყოველთვის სწრაფ ტემპში მიმდინარეობს და იმ ოქიათ გამონაკლისს წარმოადგენს, რომელიც აღამზხის ჩეხეს ჩემპიონატს. მოლოდინი ამჯერადაც გამართლდა. ორივე გუნდმა ყველაფერი გაალეთა, რათა სანახობრივი ფეხბურთით ეწეიენინა. მატჩი ისე დაიწყო, სტუმრთა მხარე უკეთესს რომ ვერ ანატრებდა — მათი იყო ტერიტორიული და სათამაშო უპირატესობა, სისწრაფეშიც ჯობნის მასპინძლებს და ყველაერს მშვენება კი გიორგი მიქახის იშვიათი სიზუსტის პასი და ლუკა ხოშტარიას საგოლე დარტყმა გამოდგა.

არც გოლის გატანის შემდეგ შეუწყვეტია მატჩის შეფრთება ლოკომოტიველებს. თავის საქმეს ფორვარდებიც კარგად ასრულებენ — გამეფებენით იცავდნენ ფლიდ და მოსულებას არ აძლევდნენ მასპინძელთა მცდელებს. თუმცა მათ თავგამოდებას საგოლე მოგება არ მოპყოლია.

მალე „ვიტ ჯორჯიამ" გაათანაბრა თამაში, განსაკუთრებით მაშინ, როდესაც ლოკომოტიველთა ერთ-ერთი ლიდერი ბურნაგ შეიქნა შესაცვლელი. მეტოქეში ხშირად უხეშობდნენ. ფანიაშვილი კი ფეხბურთელებს არ ინდობდა, რაც ოთხ ყვითელ ბარათში აისახა. 30-ე წუთზე რენიგზელის კარისკენ დაინიშნა საჯარიმო. დღაცხოთის კარგად დარტყმული ბურთი ბოლომდე შეამბეჭდავი ნახტომით მოიგერია.

ის იყო, პირველი ტაიმი იწურებოდა, რომ რენიგზელთა საჯარიმოში, ცოტა უეცარად წაიქეა გიორგი დვალიანის. ფანიაშვილმა ეუთანაწილა მიეთითა თერთმეტმეტრიანის ნიშნულისკენ. პენალტი დაუთ დოლიმენ ზუსტად მი-

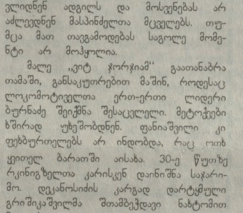

ასრულა და ანგარიში გათანაბრდა.

დაიწყო მეორე ტაიმი და დაიწყო ლოკომოტივის ტანჯვაც. ვიტელებმა მინდვრის არც ერთ მონაკვეთზე გაანჯარ ან მისცეს მეტოქე ეეროვნულებს და რომ არა გარშიაშვილის კარგი თამაში, იქნებ სამი ქულისთვისაც გამოცდით ხელი ვიტ ჯორჯიელებს. ვეტერინარებმა მეორე ტაიმში ათამდე სახიფათო მომენტი შეჭმნეს, მაგრამ ვერც ერთის რეალიზება ვერ მოხერხდა. ერთ ეპიზოდში ბეერს მოეჩვენა, რომ ლოკომოტიველ ორბელიძეს საჯარიმოში ბურთი ხელით მოხვდა, რაც ფანიაშვილმა თითქოს ვერ შენიშნა, და მატჩი გაგრძელდა.

თამაში ორმხრივ იერიშებში მიიღო. საბოლოოდ, „ვიტ ჯორჯიამ" ვერ მოიპოვა ერთპიროვნული ლიდერობა, არცვალე ეკ გასულზე მოამზადეთ ქულით დარჩა კმაყოფილი.

სოსო ჯავახიშვილი.

ფოტოები ედვარდ მალხაზოშვილისა

ტურის სტატისტიკა

20 სექტემბერი. ბათუმი. ცენტრალური სტადიონი. 3000 მაყურებელი.

ᲐᲜᲐᲒᲐᲓᲘ (ᲑᲗ) – ᲛᲔᲪᲮᲔᲗᲐ 2-0

დინამო: ქვარხია, მახარაძე, გუშარაშვილი, დუმბაძე, ი. შენგელია, ქაცარავა (ანანა დარჩია, 46), ბანჩასვა, სირბილაძე (რომანაძე, 82), კაკალაძე, კობიძე

მცხეთა: ცინანე, ამბიძე, ბაგნიძე, გ. ქუხილე, ჩაჩუა, ხიდაშელი (არუშიძე, 66), მუშუტაშ, ლ. ქუხილე, ჩხეიძე, პარამონოვი (რაქვიაშელი 57), მელიანა.

გოლები: 1-0 კაკალაძე (51), 2-0 კაკალაძე (89).

გააფრთხილეს: მუშუტაშ (79), ცინანე (56), კაკალაძე (68), დუმბაძე (75), ჩხეიძე (88).

მსაჯი: ი. კახიანი (თბილისი).

20 სექტემბერი. თბილისი. სტადიონი „ლოკომოტივი". 200 მაყურებელი.

ᲡᲐᲠᲐᲒᲐᲪᲘ-ᲚᲐᲮᲘᲙᲐ – ᲓᲘᲚᲐ 0-3

სარაგაცი: მამალაძე, ქვანია, ებრალიძე, ჩიქვილაძე, ბოლქვაძე, კ. ალადაშვილი (მგელაძე 77), იმნაიშელი, გ. დოლიძე (გ. თოდუა, 40), ტატანაშვილი, კვარცხნიშილაძე, კოტრიკაძე.

დილა: სოლოლაშელი, ბალაშვილი, რ. ბაჭაპურიძე, გ. ლომიძე, ლაკაბიძე, კაიდარაშელი, ჯოხაძე (მარტიაშელი, 67), მოძუაშელი (მ. ჩიტაია, 63), რაზმაძე, ლ. გოჩაშელი, გ. ჩიტაია (ხანიშელი, 77).

გოლები: 0-1, 0-2, 0-3 კაიდარაშელი (33, 55, 79).

გააფრთხილეს: ლაკაბიძე (26), დოლიძე (29), კოტრიკაძე (72).

მსაჯი: ჯ. ბუბუნელი (ჯიაორა).

20 სექტემბერი. თბილისი. ეროვნული სტადიონი. 2000 მაყურებელი. ᲓᲘᲜᲐᲛᲝ (ᲗᲑ) – ᲡᲘᲝᲜᲘ 0-0

დინამო: ზოიძე, კარლიანი, წერეთელი, ზაზიაშელი, ამისეულაშელი, ცირკველია, გოგობერიშელი, დარასელია, ბურდულელი (ლეჭკოძე, 58), ბობოხიძე (სამხარაძე, 70), ახალია.

სიონი: ვოლკოვი, ჰოჭვერშელი, ბაჭრაძე, ხუცაძე, გელაური, გაბიდაური, კოშკაძე, გუშუა (ყვავილაური, 76), გაბისკირია, ისიანი, გონჩაროვი (გ. შენგელია, 78).

გააფრთხილეს: გუშუა (8), გაბისკირია (65).

მსაჯი: ს. კვარაცხელია (ზუგდიდი).

20 სექტემბერი. ფოთი. სტადიონი „ფაზისი". 500 მაყურებელი. ᲙᲝᲚᲮᲔᲗᲘ 1913 – ᲛᲔᲠᲘᲜᲗᲚᲔᲚᲝ 1-3

კოლხეთი: ბათიაშელი, სვანაძე, შალამბერიძე (ჭოხელაძე, 46), ლორქიპა, მინდაძე, თაყაძე (ნარსია, 85), ღლონაძე, ქიტარიძე, აკობია, მალანია, ტყებუჩაია (ტუღუში, 67)

მერცხალი: გ. გოგუა, კობაური, კერკელია, ჭალიაშელი, ჩიჩუა (სიაშელი, 77), მეკვანაძე, ბართია, ჯინჭარაული, გაბედავა, მებონია, კალანდაძე.

გოლები: 1-0 ქიტარიძე (17), 1-1 გაგედავა (51), 1-2 ჭალიაშელი (83), 1-3 კალანდაძე (90).

გააფრთხილეს: მალანია (29), სვანაძე (32), მინდაძე (40), ჭალიაშელი (73).

გაძევეს: ტყებუჩაია (კოლხეთის მწვრთნელი).

მსაჯი: ა. შალამბერიძე (ქუთაისი).

21 სექტემბერი. თბილისი. სტადიონი „შევარდენი". 500 მაყურებელი. ᲕᲘᲢ ᲯᲝᲠᲯᲘᲐ – ᲚᲝᲙᲝᲛᲝᲢᲘ. 1-1

ვიტ ჯორჯია: მარტანი, იმედაშელი, იწვირაშელი, კობიაშელი, ვ. გონაშელი (დათუნაშელი, 70), ლ. ნიზაძე, დღეშელი, დ. დოლიძე (ჯუღელიანი, 60), დვალიანიძე, გოცირიძე, მარცხალაძე

ლოკომოტივი: გრიგალაშელი, ორბელაძე, სალუქაძე, ბურნაგ (ძამაშელი, 12), ფურცხლაძე, ვაშაძე, სოსელია (სანეიძე, 79), მიქაძე, სირაძე, რ. ონიანი, ხომერიკი (გოგიბერაშელი 65).

გოლები: 0-1 ხომერიკი (5), 1-1 დ. დოლიძე (45 ა.).

გააფრთხილეს: დოლიძე (6), ვაშაძე (23), სირაძე (42), ძამაშელი (45), კობიაშელი (77).

მსაჯი: ლ. ფანიაშელი (თბილისი).

21 სექტემბერი. ქუთაისი. სტადიონი „ტორპედო". 2000 მაყურებელი. ᲢᲝᲠᲞᲔᲓᲝ – ᲗᲘᲚᲘᲡᲘ 2-1

ტორპედო: სტურუა, ნერგაძე, მაჭავლაძე, ხეცდგიანი, შ. ბაბუნაშელი, ჩიტლანი (ლ. ქილაძე, 20), კვატნაძე, ს. თოდუა, გამზარდაშელი, ყიფიანი (ლაცაბე, 82), ახალაკი.

თბილისი: ოყრდავა, მიქაშელი, სიდამონიძე, მესხი, მიქაძაძე, ხოჭუა, კვარაცხელია, ოქუაიური (ვეშაგი, 46), მემარნეშელი (ვ. ნოდარაძე ძე ქილაძე, 47), იმედაძე (გოგუა, 61), ოდიაძე.

გოლები: 1-0 ახალაკი (4), 2-0 ბაბუნაშელი (67), 2-1 ოდიაძე (85).

გააფრთხილეს: კვარაცხელია (45), კვატნაძე (18), იმედაძე (55).

გაძევეს: კვატნაძე (18), კვარაცხელია (55).

მსაჯი: ა. შილაკაძე (თბილისი)

	თ	მ	ფ	წ	ბ	ქ
დინამო (თბ)	8	5	2	1	23-3	17
ვიტ ჯორჯია	8	5	2	1	16-5	17
დილა	8	5	1	2	13-5	16
სიონი	8	4	3	1	10-5	15
ტორპედო	8	4	2	2	8-6	14
ლოკომოტივი	8	3	2	3	11-10	11
კოლხეთი-1913	8	3	1	4	7-9	10
დინამო (მა)	8	3	0	5	6-10	9
მერცხალი	8	2	2	4	9-18	8
თბილისი	8	2	1	5	10-14	7
მცხეთა	8	2	1	5	7-18	7
სპარტა-ლახ	8	1	1	6	2-19	4

გომბარდირი

ლ. ახალაია (დინამო თბ) — 8.

I ლიგა, VI ტური

გურია — ვიტ ჯორჯია (მცხეთა) 1-2
ცხინვალი — შენგელაია 6-0
ჭოხელეთი — მილანი 1-0
ოვარია — სამგურალი 0-3
ამერი — ჩიხურა (ბადიადონი)
ლელა — ოლიმპი 1-6
ლოკ. (სატ.) — დინამო-2 (თბ) 0-3
თსუ — გორდა 0-1

ოლიმპი	6	5	1	0	15-5	16
გორდა	6	5	0	1	10-6	15
სამგურალი	6	4	2	0	9-2	14
ჭოხელეთი	6	4	0	2	9-4	12
ცხინვალი	5	3	2	0	11-1	11
დინ.-2 (თბ)	6	3	1	2	13-9	10
თსუ	6	3	1	2	9-6	10
ვიტ ჯორჯია	6	2	2	2	6-6	8
ოვერია	6	2	1	3	4-10	7
ლოკომოტივი	6	2	0	4	4-8	6
გურია	6	2	0	4	5-8	6
ლელა	6	2	0	4	4-11	6
მილანი	6	1	2	3	2-4	5
ჩიხურა	5	1	0	4	4-9	3
ამერი	4	1	0	3	2-6	3
მეტალურგი	6	0	0	6	2-14	0

დავით სარაჯიშვილის სახელობის ტურნირი

რამდენიმე ხანში ერთ ჩინებულ ტურნირს ჩაეყრება საფუძველი. ოთხიოდე დღის წინ, სასიკეთოდ მამლუნაშელის, ქუთლოშვილის სახელობის ტურნირის საორგანიზაციო კომიტეტის წევრები შეიკრიბნენ სფინქს პიუნიდენის მერან ვორდანის კაბინეტში და ტურნირის გამართვის თაობაზე იმსჯელეს. თათბირის საპარეთელო პრეზიდენტის გამგეშლობაში არსებული ოფიციალურ გამოცემათა სამსახურის უფროსი ზურაბ ჭიმლაძე, ამავე სამსახურის მენეჯმენტის განყოფილების გამგე ტრისტან ვეღაშელი და ინსტრუქტორი ცაბი მეძველია, სფინქს პრეზიდენტის თანამშრომელი გრიგოლი და ფეხბურთის მოუსაცთ პროფკავშირის თავმჯდომარე ილია მეხელიშვილი ესწრებოდნენ.

მინიფეხბურთში დაეით სარაჯიშელის სახელობის თასის გათამაშების გამართვის ოტკომპრის პირველ რიცხვებში ვარაუდობენ. ტურნირში, რომელიც კუს ტბაზე არსებულ მინიფეხბურთის სტადიონზე (დირიჟერთო ნიკოლოზ ხიდაშელი) და „არაზზე" ჩაეტარდება, ჯერჯერობით, მონაწილეობის მიღებაზე ეკიდეც. თათბირზე გადაწყდა ტურნირის ლოგოს, სათამაშო ფორმებისა და ტურნირის დებულების. ერთ კვირაში, 30 სექტემბრის, საორგანიზაციო კომიტეტი, კვლე შეიკრიბება, დამტკიცდება ტურნირის კალენდარი, შეირჩევა მსაჯები, განიხილება სპორტსმენთა განაწილება და დაეით სარაჯიშელის სახელობის თასის პირველი გათამაშება სრულყოფილ, ჩამოყალიბებულ სახეს მიიღებს.

საქართველოში რასიზმი არ ყოფილა და არც არასოდეს გამოვლინდება!

თანამშრომლობას აუპირობებს

საქართველოს პროფესიული საფეხბურთო ლიგის განსრულება სპონსორის კოკა-კოლასთან და ლიგის ნაყოფიერი თანამშრომლობის კიდევ ერთი გამოძახილი იყო გუშინდელი ოფიციალური შეხვედრა სფინქში. პსონ-ის პრეზიდენტმა დიმიტრი რამიშვილმა და კოკა-კოლას ქართული წარმომადგენლობის მეთაურმა თენგიზ პუხრაძემ. ორმხრივ მოლაპარაკებაზე მსჯელობა შეეხო ლიგის ეროვნული ბიუროს მუშაობის ეფექტიანობის ამოსავლებად ეერთობის ბიუროს წევრი ორონ გურტი კიბჩაკი წარუდგინეს. პსონ-ის და კოკა-კოლას შორის მჭიდრო თანამშრომლობის მოიწონა სტუმარმა და მასპინძლებს ფირმისა და ქართულ ფეხბურთს შორის ფართო, ხანგრძლივი თანამშრომლობის პერსპექტივებზე ესაუბრა. ტუშრის განმარტებით, პროფკავშირი და კოკა-კოლა ერთად უნდა განეთარებინენ. რეგიონული კონტაკტები, სოლიდური ინფრასტრუქტურა, ბავშვთა ლიგის, სიერთოდ ქართული ფეხბურთის პრობლემას და პოპულარიზაციას, მის განეთარებას შეუწყობს ხელს. სტუმარმა მოიწონა პსონ-ის პრესსთან და ტელევიზიასთან მეშაობა, პროფლიგისა და კოკა-კოლას თანამშრომლობის პირველად შედეგებ დადებითად შეაფასა. კოკა-კოლას პრომეტები ქართულ ფეხბურთთან სამართლიერთანობა. ფირმის ადმინისტრაცია ევროპის ბიურო მძლავრი ორგანიზაციაა და 28 ქვეყანას ეერთიანებს. თურქეთის სტადიონის თქმით, იგი საკართველოში გამოაზუნის ყველა იმ პროექტს, რომელსაც კოკა-კოლა ფეხბურთში ახორციელებს და უკვე ნელი ფეხბურთის მეცნიერთა მარიონეტე იწყება დამეიდებული, თუ რომელი პროექტი როგორ განხორციელდება ქვეყანაში.

მთავარი ისაა, რომ მეშობის პროცესი მუდმივად და შეუქჩერებად მიმდინარეობს, ქართულ ფეხბურთთან კოკა-კოლას ჩეენებურ ხელმძღვანელთა მეეორე ვიზიტი უკვე გაღმისაეენ, თუმცა ეერთობის ბიუროს წევრი გიორგი ქავშირი რომ უფრო გაღმისაეენ, უკვეულია, რაც პროფლიგის მესაეურთა და თეძერ პუხრას საქმიანი ურთიერთობის ნათელი მაგალითია.

მეშედერაზე სტეშტარმა ისიც ღანიშნა, რომ მომავალში განზხრახულია ჰოპუკოს მსოფლიო ჩემპიონატის ერთ-ერთი შესარჩევი ეტაპის საქართველოში გამართვა. ამ ტურნირს კი, მოგეხსენებათ, ფიფა და კოკა-კოლა ერთხმლივად ატარებენ. პერსპექტივები არის, მოსაწონებელი ფიფა და კოკა-კოლა ერთობლივად ატარებენ. პერსპექტივები არის, მოსაწონებელი შეიძლება ეს ტურნირი ეეს, მოგეხსენებათ,

25 შეკითხვა, 25 პასუხი

მიხაელ ბალაკი

დაიბადა 1976 წ. 26 სექტემბერს, ქ. გიორლიცში (გერმანია). კარიერა: 1983-1995 – „BSG Motor Karl-Marx-Stadt". 1995-1997 – სკ „ჩემნიცერი". 1997-1999 – სკ „კაიზერსლაუტერნი". 1999-2002 – ლევერკუზენის „ბაიერი". 2002 წლის 1 იულისიდან .– მიუნხენის „ბაიერნი". მიღწევები: 1998 – გერმანიის ჩემპიონი. 2002 – კორეა-იაპონიის 2002 წლის მსოფლიოს ჩემპიონატის მონაწილე (სამი გოლი). 2003 – გერმანიის ჩემპიონი. საერთაშორისო კარიერის დასაწყისი 1999 წელი (0-1 შოტლანდიასთან). 32 საერთაშორისო თასის მფლობელი 2003 წლის 30 აპრილისადმე.

● *რას ნიშნავს თქვენთვის ფეხბურთი?*

– ყველაფერს – როგორც ჩემთვის, ისე მთელი ჩემი ოჯახისთვის. ფეხბურთი არის ადგილთავნებული გულშემატკივრები და მშვენიერი განცდები, დიდი გატაცება ყოველი ჩვენთაგანისთვის.

● *რომელ საფეხბურთო კლუბს გულშემატკივრობდით ბავშვობაში?*

– ვერ ვიტყვი ხმამაღლა თქმას, მაგრამ, ბრემენის „ცერდერს".

● *როდიხმე გყოლიათ იდეალი?*

– დიახ, როცა შედარებით ახალგაზრდა ვიყავი, ეს იყო „კოლნში" მოთამაშე რიკო ბრეიმანი.

● *თქვენი აზრით, ამჟამად, ვინ არის მსოფლიოში საუკეთესო ფეხბურთელი?*

– „ოუვერტუსის" ჩეხი ფეხბურთელი – პაველ ნედვედი.

● *რომელი გუნდის თამაშია ყველაზე სანახაობრივი ფეხბურთი?*

– ამ საკითხთან დაკავშირებით, ჩემი შეხედულება ცოტა არეულია. მიუხედავად ამისა, მაინც უნდა გითხრათ, რომ მოუნხენის „ბაიერნის".

● *რომელია თქვენთვის ყველაზე დასამახსოვრებელი საფეხბურთო მოგონება?*

– 1998 წელს „კაიზერსლაუტერნის" შემადგენლობაში მოპოვებული გერმანიის ჩემპიონობა. ასევე, კორეა-იაპონიაში გამართული 2002 წლის მსოფლიოს ჩემპიონატის მეოთხედფინალსა და ნახევარფინალში ჩემს მიერ გატანილი ორი გოლი.

● *რა იყო თქვენთვის ყველაზე დიდი იმედგაცრუება?*

– 2000 წელს გერმანიის საფეხბურთო ჩემპიონატის ბოლო ტური. ჩემი გუნდი, ლევერკუზენის „ბაიერი" მატჩამდე სატურნირო ცხრილის სათავეში იყო, მაგრამ „უნტერხახინგთან" 0-2 წაგებეთ, მე ავტოგოლი გავიტანე და ჩემპიონის ტიტული წლად ხედა მიუნხენის „ბაიერს".

● *მუსიკის რომელ სახეობას ანიჭებთ უპირატესობას?*

– სოულს და ჰიპ-ჰოპს.

● *რომელია თქვენი საყვარელი წიგნი?*

– არ მაქვს გამორჩეული.

● *საყვარელი ფილმი?*

– გერმანული კომედიური სერიალი „ვერნერ-ბეინჰარტი", პირველი ნაწილი.

● *საყვარელი ქალაქი?*

– მიუნხენი და ბარსელონა.

● *საჭმელის რომელი სახეობის მოყვარული ხართ?*

– მაკარონიანი კერძების.

● *თქვენი ჰობი?*

– გოლფი.

● *ვის თქმით ყველაზე მნიშვნელოვან ფიგურად მსოფლიოს ისტორიაში?*

– ნელსონ მანდელას.

● *რაში მდგომარეობს თქვენი მთავარი ძალა?*

– ჩემს ამბიციაში.

● *და თქვენი სისუსტე?*

– ჩემი მეუღლე. მის გვერდზე ყოველთვის სუსტად ვგრძნობ თავს...

● *რა თვისებებს აფასებთ ქალში?*

– ქალი უნდა იყოს ლამაზი, დამოუკიდებელი, პატიოსანი და ერთგული.

● *მამაკაცში?*

– ზუსტად იგივეს, რასაც ქალში, პლიუს წარმატება.

● *რაში ხარჯავთ თქვენი ფულის დიდ ნაწილს?*

– დამსახურებულ არდადეგებში.

● *რისი გეშინიათ?*

– ომის და ავადმყოფობის.

● *როგორ ხედავთ მსოფლიოს მომავალს?*

– დღესდღეობითით, სიტუაცია ძალიან ეიფორო ხილს მოგუგეებით, მსოფლიო დგას იმ სახიფათების წინაშე, რასაც ჰქვია ინტერესთა კონფლიქტი, ფანატიზმი და ტერორიზმი.

● *რას ნიშნავს თქვენთვის „მშვენიერება"?*

– დღეკვანდღედ მსოფლიოში ძალიან მნიშვნელოვან როლს თამაშობს გარეგნული შეხედულება. როგორც ბევრ სხვა ადამიანს, მეც არ შემიძლია ამას გვერდი ავუარო. მე მომწონს მშვენიერი საცენი, ხალხი, შენობები და ბუნება.

● *სად გიყვართ არდადეგების დროს წასვლა?*

– ავსტრალიაში ან პაეიზე.

● *ყველაზე ძალიან ვისთან გსურთ შეხვედრა?*

– მსოფლიოს ერთ-ერთ „იდუმალ გმირთან", ადამიანთან, რომელიც სხვადასხვა კონტინენტზე რაიმე განსაკუთრებულს მიადწევს, არა უბრალოდ, სახოვადოების დასანახად, არამედ ნამდვილი ძმური სიყვარულის სანეველებლად.

● *გერმანიაში 2006 წლის მსოფლიო ჩემპიონატის გამარჯვებული ვინ იქნება?*

– შესაძლებელია – გერმანია.

FIFA Magazine-დან
თარგმნა ბიორბე ცინცაძემ

თქვენთვის, ფეხბურთის ერუდიტებო!

1. მსოფლიოს 1974 წლის ჩემპიონები ფეხბურთში. დაასახელეთ გოლ-ის ნაკრების თავდამსხმელი, მეკარე და ბუნდის კაპიტანი. (ფოტოზე).

2. ფოტოზე აღბეჭდილია 2003 წლის ფიფას კონფედერაციის თასის გათამაშების დროს ტრაგიკულად დაღუპული კამერუნელი ფეხბურთელი. ვინაა იგი?

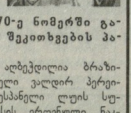

„ლელოს" 70-ე ნომერში გამოქვეყნებული შეკითხვების პასუხები:

1. ფოტოზე აღბეჭდილია ბრაზილიელი ფეხბურთელი ჯალინ პერეირა (დიდი); 2. ესპანელი ღუის სუარესი; 3. ინგლისის ეროვნული ნაკრების კაპიტანი ბობი მური.

შესანიშნავი ვიდეული

ეს ჩვენი საფეხბურთო ისტორიაა

როდესაც თბილისის „დინამო" საბჭოთა კავშირის ჩემპიონატში გამოდიოდა, საუკეთესო ქართველი ბომბარდირები შედიოდნენ გამორჩეული რუსი ფეხბურთელის, მოსკოვის ცდას ლეგენდარული ფორვარდის, გრიგორი ფედოტოვის კლუბში. აქ ერთიანდებოდნენ ფეხბურთელები, რომლებმაც საბჭოთა კავშირის პირველობაზე, თასზე, ევროტურნირებში და საბჭოთა კავშირის ნაკრების შემადგენლობაში სარეკორდო 100 გოლს გადაბიჯეს. ამიტომ ფედოტოვის კლუბის წევრობა ნებისმიერი ფეხბურთელისთვის პრესტიჟულ მიღწევად ითვლებოდა.

ინტერესს მოკლებული არ იქნება თუ გავიხსენებთ თბილისის „დინამოს" იმ ფეხბურთელებს, რომლებიც გახდნენ ფედოტოვის კლუბის წევრები. პირველი კი იყო ლეგენდარული **ბორის პაიჭაძე.**

მან საბჭოთა კავშირის პირველობაზე ჩატარებულ 181 მატჩში 98 გოლი გაიტანა. მონაწილეობდა საბჭოთა კავშირის თასის გათამაშების 40 მატჩში და 25-ჯერ აიღო მეტოქის კარი (სხვათა შორის, ეს შედეგი ქართული ფეხბურთის ისტორიაში საკვირველი თასზე გამოსვლების მანძილზე საუკეთესოა. მისი გაუმჯობესება ან გამეორება ვერავინ შეძლო. და მხლოდ დაეთი ყოფილა შეძლოდა ამ შედეგს. თასის გათამაშების 34 მატჩში მან 18 გოლი გაიტანა. 7 საერთაშორისო შეხვედრაში 5-ჯერ შეარხია მეტოქის კარის ბადე. სულ 228 მატჩში 128 გოლი გაიტანა. საშვალოდ ერთ მატჩში ნაჩვენები მეორე შედეგია).

მიუხედავად ამისა, უნდა ითქვას, რომ ბორის პაიჭაძე, როგორც ბომბარდირმა, თავისი სათქმელი ბოლომდე მაინც ვერ თქვა. უპირველეს ყოვლის მას ხელი შეუშალა ნაციონალური გერმანიასთან ომმა. მისი საფეხბურთო კარიერის საუკეთესო ხანა, გაფურჩქნის წლები, დაკარგული აღმოჩნდა. ომის შემდგომ პირველ წლებში მას ჩვეულებრივად გაჰქონდა გოლები, მაგრამ სპორტული კარიერის დასასრულს ხშირად ავადმყოფობდა და ამან, ბუნებრივია, შედეგიანობაზეც იმოქმედა. გასათვალისწინებელია ისიც, რომ იმ წლებში საბჭოთა ფეხბურთი ძირითადად საკუთარ წვრში იხარშებოდა და შედარებით ცოტას თამაშობდნენ. ჩემპიონები და თასი. - აი ეს იყო სულ მათი ასპარეზი.

ქართული ფეხბურთელებისთვის საუკეთესო ოცნება იქცა ამ შედეგის გამეორება. ფორვარდმა სცადეს მისი გაუმჯობესება, მაგრამ ეს არ იყო ადვილი საქმე. გადიოდა წლები. ბორის პაიჭაძის მიღწევა კი ხელუხლებელი რჩებოდა.

პირველმა, ვინც მოახერხა ამ რეკორდის გაუმჯობესება, რა თქმა უნდა, ლეგენდარული **ავთანდილ ღოღობერიძე იყო.** მან საბჭოთა კავშირის ჩემპიონატის 341 მატჩში 127-ჯერ შეარხია მოწინააღმდეგის კარის ბადე. მონაწილეობდა თასის გათამაშების 29 მატჩში და 12-ჯერ დალაშქრა მოწინააღმდეგის კარი. 62 საერთაშორისო შეხვედრაში 21 გოლი გაიტანა. 3-ჯერ ითამაშა საბჭოთა კავშირის ნაკრების შემადგენლობაში და ერთი გოლიც მიითვალა. საბოლოდ მისი შედეგი ასე გამოიყურება: 435 მატჩში 161 გოლი. თითქმსდა ის, როგორც „დინამოს" შეტევის ორგანიზატორი და ბომბარდირი, ბოლომდე გაიხარა, მაგრამ არა. ომმა, მასაც დაატყო თავისი კვალი. იგი „დინამოში" დაბრუნებით, ფრონტიდან მოვიდა 1944 წელს და ერთი-ორი სეზონი უკვე დაყარგული ჰქონდა.

მერე ავთანდილ ღოღობერიძის რეკორდზეც მიიტანეს იერიში და სცადეს მისი გაუმჯობესება.

თბილისის „დინამოს" ისტორიაში ერთ-ერთი გამორჩეული ბომბარდირი იყო **ხუთ კალლევი.** იგი „დინამოში" 1953 წელს მოვიდა და მაშინვე დაიწყო გოლების გატანა თბილისის „დინამოში", რაც ასე გამოიყურება: საბჭოთა კავშირის ჩემპიონატი — 203 მატჩი, 95 გოლი, თასის გათამაშება — 15 და 13, საერთაშორისო შეხვედრა — 61 და 56. თბილისის „დინამოს" მაისურით სულ კალლემა ჩაატარა 279 მატჩი და გაიტანა 164 გოლი, პირდაპირ შესანიშნავი შედეგია. ეს საშვალოდ ერთ მატჩში ყველაზე საუკეთესო მიღწევაა თბილისის „დინამოს" ისტორიაში. აღსანიშნავია, რომ 1957-58 წლებში იგი მოსკოვის „ლოკომოტივში" გამოდიოდა და 20 გოლი გაიტანა. სამწუხაროდ, შეიძლება ითქვას, რომ არც ზაურ კალოევის სნაიპერული თვისებები ყოფილა მოლიანდ გამოყენებული. აქ ეგულისხმობთ იმას, რომ იგი ადრე ჩამოწერეს, როცა კიდევ ერთი-ორი სეზონი შეიძლო სარგებლობა მოეტანა გუნდისთვის.

ახლა ფორვარდებმა ზაურ კალოევის მიღწევაზე მიიტანეს იერიში. შემთხვევითი არაფერი უნდა იყოს იმაში, რომ ეს შედეგი გაუტოლებას **რამაზ შენგელაიამ,** რომელიც თბილისის „დინამოს" ისტორიაში ერთერთ უბერო გოლეადორად მოგვევლინა. იგი მონაწილეობდა: საბჭოთა კავშირის ჩემპიონატი — 282 მატჩი და 120 გოლი, თასი — 34 და 12, საერთაშორისო მატჩი, მათ შორის ევროთასები — 87 და 47. ამას დაუმატეთ ისიც, რომ მან 26-ჯერ ჩაიცვა საბჭოთა კავშირის ნაკრების მაისური და 10 გოლი გაიტანა (ნაკრებში შენგელია ყველაზე შედეგიანი ქართველი ფეხბურთელია). **მონაწილეობა 429 მატჩში და გატანა 189 გოლი.** ფაქტობრივად, რამაზ შენგელია გახდა თბილისის „დინამოს" ისტორიაში ყველაზე შედეგიანი ფეხბურთელი. ეს საშვალოდ ერთ მატჩში „დინამოს" მატიანეში მესამე შედეგია.

რეკორდების ისტორია აქ მთავრდება, მაგრამ 100-იანთა კლუბის წევრები ამით არ ამოიწურება.

ქართველ ბომბარდირთა კლუბის შემდეგი წევრია სახელგანთქმული **დავით ყიფიანი.** ის იყო არა მარტო შეტევის ჩინებული ორგანიზატორი და იმპროვიზაციის უბადლო ოსტატი, არამედ საუკეთო სნაიპერი. საბჭოთა კავშირის ჩემპიონატში ითამაშა 245 მატჩი და 78-ჯერ აიღო მოწინააღმდეგის კარი. სსრ კავშირის თასის გათამაშების 34 მატჩში გაიტანა 18 გოლი. 72 საერთაშორისო შეხვედრაში, მათ შორის ევროთასებში — 30. საბჭოთა კავშირის ნაკრები: 19 მატჩი, 7 გოლი, სულ: 370 მატჩი, 133 გოლი. ნაკრებში გატანილი გოლების წყალობით მან გადაუსწრო ლეგენდარულ ბორის პაიჭაძეს.

ქართული ფეხბურთის ისტორიაში ჩინებული ბომბარდირის სახელი აქვს თბილისის „დინამოს" შესანიშნავ ფორვარდს **გივი ნოდიას,** რომლის მიღწევები ასეთია: სსრ კავშირის ჩემპიონატი — 210 მატჩი, 75 გოლი; სსრ კავშირის თასი — 26 და 10, საერთაშორისო (ევროთასების ჩათვლით) — 30 და 20, სსრ კავშირის ნაკრები — 21 და 5; სულ — 287 მატჩი, 110 გოლი. გივი ნოდია მეოთხე ადგილზეა ერთ მატჩში საშვალოდ გატანილი გოლების რაოდენობით (9 გოლი მოსკოვის „ლოკომოტივში" გაიტანა, კარერის დასასრულს ამ ლეგენდა გამოსულას).

ქართული ფეხბურთის ბომბარდირთა შორისაა გამორჩეული ფეხბურთელი **ვლადიმერ (სიმა) ბარქაია.** ის იყო ფეხბურთის შეშარაღი ესთეტი, რომელსაც ჩინებულად ეხერხებოდა, როგორც კომბინაციური თამაში, ისე ლამაზი გოლების გატანა. სტატისტიკა ასეთია: სსრ კავშირის ჩემპიონატი — 227 მატჩი 68 გოლი; თასი — 17 და 9, საერთაშორისო მატჩი — 53 და 31, სსრ კავშირის ნაკრები — 2 და 2; სულ 229 მატჩში გატანა 110 გოლი.

ყველა ზემოხსენებული ფეხბურთელი, ვ. ბარქაიას გარდა, გახდა გრიგორი ფედოტოვის კლუბის წევრი. ამ კლუბის წევრია აგრეთვე სახელგანთქმული ქართველი ფეხბურთელი სლავა მეტრეველი, მაგრამ მის მიერ მოსკოვის „ტორპედოს" შემადგენლობაში გატანილი გოლების, ცხადია, თბილისის „დინამოს" ისტორიაში არ შეხედა.

დასასრულ, უნდა აღვნიშნოთ, რომ 100-იანთა კლუბის ზღურბლთან შეჩერდნენ ცნობილი ქართველი ფეხბურთელები შოთა იამანიძე (393 მატჩი 91 გოლი) და რევაზ ჩელებაძე (240 და 90. აქ ნაკრებში ჩატარებული მატჩებს და გატანილ გოლებსაც ვგულისხმობთ). ეს მნიშვნელოვანწილად იმით აიხსნება, რომ ისინი დიდი ფეხბურთიდან ნაადრევად წავიდნენ.

მერაბ ქავლიანიძე

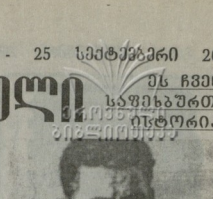

ბ. პაიჭაძე

ა.ღოღობერიძე

ზ. ქავლიანი

რ. შენგელაია

დ. ყიფიანი

გ. ნოდია

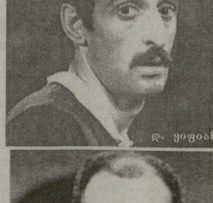

ვ.ბარქაია

საზღვარგარეთის ფეხბურთის ამბები

საფეხბურთო სასწაულები და შოთა არველაძის დუბლი

გასულ შაბათ-კვირას, რომ იტყვიან, სავეზბერთო სასწაულების დღე იყო. ევროპის კვლების ეროვნული ჩემპიონატების მორიგ ტურებში ყოველ წარმოუდგენელი შედეგები დაფიქსირდა. მაგალით ამბობენ, რომ თითქოს ჩემპიონთა ლიგაზე ამასწინანდელ მატჩებში ლიგაკუნები შედეგების დაფიქსირების გამო, ევროპულმა ტოტალიზატორებმა (მათ შორის, თბილისურმაც) ძალზე ეზარებოდა, ამიტომ ამ უკმეგებე მათ დაკარგული ფული უნდა ამოეღოთ. ჩვენ არ შევთდებით ამ ვერსიის სისწორის მტკიცებას, მხოლოდ მატჩების მიმიხედვით შემოვიფარგლებით.

გერმანიის ბუნდესლიგის მეექვსე ტურში ცენტრალური შეხვედრა შედგა მიუხედნი ადგილობრივ „ბაიერსსა" და „ლევერკუზენს" შორის. სპეციალისტები უპირატესობას მასპინძლებს ანიჭებდნენ, თუმცა თამაში საკმაოდ მოულოდნელი სცენარით წარიმართა.

„ლევერკუზენი" უკვე მეათე წუთზე დაწინაურდა რამდენიმე გოლით. მასპინძლებს 15 წუთი დასჭირდათ წონასწორობის აღსადგენად, თავი გამოიჩინა მაკაომ, თუმცა მალე ფრანმმა კვლავ წინ გაიყვანა სტუმრები გუნდი.

მეორე ტაიმში „ბაიერმა" დიდი ძალებით შეუტია და 64-ე წუთზე ჯერ სანტა კრუსმა გაათანაბრა ანგარიში, ხოლო ხუთი წუთის შემდეგ ბაკაჯერ პირველად ამ შეხვედრაში დაწინაურა „ბაიერნი" (ბაკაჯს პირველ ტაიმშივე შეეძლო გოლის გატანა, მაგრამ „ლევერკუზენის" კარში დანიშნული თერთმეტმეტრიანი ვერ გამოიყენა). საინტერესოა, რომ ამ მომენტისათვის მიეხსენიებით გუნდი 10 კაცის შემადგენლობით თამაშობდა (არბიტრმა 57-ე წუთზე მოეგზავნა ზე რიგიტო გაიქეცა) ყველა ფიქრობდა, რომ „ბაიერნი" საეციალისტთა პროგნოზებს გაამართლებდა, მაგრამ... 81-ე წუთზე ბამთერჭის გოლმა მატჩის საბოლოო ანგარიში 3-3 დაადგინა.

ცენტნერელის „ფრანკფურტში" საყურთარ მოედანზე კობაშელის „შალკე" დაამარცხა — 2-1. მატჩის საუკეთესო მოთამაშედ ცნობილ ფრანკფურტელ ფორვარდს ფეხი მოუტყნა. ამ უკანასკნელმა „ისინულიანტ". უკან დაიბია და მსაჯს დაანახვა — ნახეთ რას მიშერებამ. მსაჯმაც არ დაყოვნა და ვიერია მოედნიდან გაგზავნა. „არსენალში" დაცდაში გამახვილება ყურადღება, თუმცა დარჩენილ წუთებში ბევრი ნერვიულობის გადატანა მოუხდა: მსაჯის საფინალო სასტვენამდე რამდენიმე ათეული წამით ადრე „არსენალის" კარში თერთმეტმეტრიანი დაინიშნა. სკანდალის მთავარმა მოქმედმა პირმა ვან ნისტელროომ ძელს მოახედრა ბურთი. მატჩი ფრედ დასრულდა (0-0) და ამით, „არსენალის" ფეხბურთელებმა ხუთთვიანი გამოსვლების ფორმენ ჩემპიონთა დამარცხების ღია ნიშნით დაასრულეს.

მალაბა - რეალი

„შტუტგარტი" კვლავ ავარძელებს დაუმარცხებელი მატჩების სერიას. ამჯერად, ამ გუნდმა კურანის ერთადერთი გოლის წყალობით დაამარცხა დორტმუნდის „ბორუსია".

როგორც იქნა, პირველი გამარჯვება იზეიმა „ჰამბურგმა", რომელმაც შინ 2-1 სძლია „ვაზხას". **დანარჩენ მატჩებში:** „ვერდერი" — „მაინცი" 2-1, „კოლნი" — „კოლნბურგი" 2-3, „ბაიერი" — „ბლაბაბი" 2-0, „იინტრახტი" — „კაიზერსლაუტერნი" 1-3.

ექსპერტების უმრავლესობა ესპანეთის ტურის შემდეგ სატურნირო ცხრილში 14 ქულით ლიდერობას „ბეტისგარტი" 13-ის ქულით მეორე-მესამე ადგილებს იკუთვნებდა „ვალენსია" და „ვერდერი" რაც შეეხება „ბარსელონას", „ფრანბურგი" 9 ქულით მეცხრე ადგილზეა, ხოლო „მალაგი" 6 ქულა აქვს და მე-11 ადგილზეა იმყოფება.

ინგლისის პრემიერ-ლიგის ცენტრალური მატჩი კი „მანჩესტერ იუნაიტედი" — „არსენალი" დაანრისპირება გახლდათ. პირველ ტაიმში მანჩესტერელები ფლობდნენ უპირატესობას, თუმცა გოლის გატანა ვერ მოახერხეს. შესვენების შემდეგ არსენ ვენგერის გუნდმა გამოაცხრა თამაში და რამდენიმე გოლის გატანაც შეიძლო, მაგრამ ბოლო მომენტში კარგად თამაშა „მანჩესტერ იუნაიტედის" კარის დარაჯმა ვან ნისტელროი.

ბოლო ათ წუთში ვნებათაღელვამ პიკს მიაღწია და ერთ მომენტში სკანდალიც ჩქინდა ადგილი. სამ ალრო დღეში ვან ნისტელროი პატრიკ ვიეირას მრგებზე შეაჯდა. ძირს დაცემულმა ვიეირამ მანჩესტერელ ფორვარდს ფეხი მოუქნია. ამ უკანასკნელმა „ისინულიანტ". უკან დაიბია და მსაჯს დაანახვა — ნახეთ რას მიშერებამ. მსაჯმაც არ დაყოვნა და ვიერია მოედნიდან გაგზავნა. „არსენალში" დაცდაში გამახვილება ყურადღება, თუმცა დარჩენილ წუთებში ბევრი ნერვიულობის გადატანა მოუხდა: მსაჯის საფინალო სასტვენამდე რამდენიმე ათეული წამით ადრე „არსენალის" კარში თერთმეტმეტრიანი დაინიშნა. სკანდალის მთავარმა მოქმედმა პირმა ვან ნისტელროომ ძელს მოახედრა ბურთი. მატჩი ფრედ დასრულდა (0-0) და ამით, „არსენალის" ფეხბურთელებმა ხუთთვიანი გამოსვლების ფორმენ ჩემპიონთა დამარცხების ღია ნიშნით დასრულეს.

„მანჩესტერ იუნაიტედის": ჯონსონი, გ. ნევილი, რიო ფერდინანდი, სილვესტრი, ო'ში (ფორლანი, 76), რონალდო, ჯინი, ფ. ნევილი, ფორტუნი, გიგზი, ვან ნისტელროი.

„არსენალი": ლემანი, ლორენი, ტურე, კოტენი, გ. კოული, პარლორი, ვიეირა, ჯილბერტი, ლიუნგბერგი, ბერგკამპი (ფეტ, 82), ანრი.

ბევრისთვის ცნობილი იყო ის, რომ „ნიუკასლმა" დღემდე ვერ მოახერხა გამარჯვების მოპოვება. ალან შირერმა და მისმა კომპანიამ საკუთარ მოედანზე „ბოლტონს" ვერ მოუგეს. სასწაულად შეიძლება ჩაითვალოს „პორტსმუტის" პირველი დამარცხება „ბლეკბერნთან" (1-2), ხოლო „ლიდსმა" 0-2 წააგო „ბირმინგემთან".

დანარჩენი მატჩები: „ფულჰამი" — „მანჩესტერ სიტი" 2-2, „ტოტენჰემი" — „საუთჰემპტონი" 1-3, „ასტონ ვილა" — „ჩარლტონი" 2-1, „მიდლსბრო" — „ვულვერჰემპტონი" 1-0, „ეფუღბი" — „ჩელსი" 0-5, „ლივერპული" — „ლესტერი" 2-1.

სატურნირო ცხრილში 6 თამაშიდან 14 ქულით პირველ ადგილს ინარჩუნებს „არსენალი", 13-ით მეორეა მესამე ადგილებს „ჩელსი" და „მანჩესტერ იუნაიტედი" იყოფენ, თუმცა, აბრამოვიჩის გუნდს ერთი თამაშით ნაკლები აქვს ჩატარებული.

იტალიის სერია „ა"-ს მესამე ტურის მატჩები საოცრად არაორგანული შედეგებით დასრულდა. „სიენამ" 4 უპასუხო გოლი გაუტანა „ემპოლის", ფრედ დასრულდა „პარმა" — „მოდენას" (1-1), „ინტერი" — სამდორიას (0-0), „პერუჯა" — „მილანის" (1-1), „ბრეშია" — „უდინეზის" (4-4) და „იუვენტუსი" — „რომას" (2-2) შეხვედრები. „იუვენტუსის" სტუმრად 2-1 დამარცხა „ლეჩე", ხოლო „პარმამ" ასევე სტუმრად „ლაციო" (3-2). პირველი გამარჯვება იზეიმა „ბოლონიამ", რომელმაც ორი უპასუხო გოლი გაუტანა „უდინეზს". სატურნირო ცხრილში 7-7 ქულით პირველ მეხუთე ადგილებს იყოფენ: „რომა", „იუვენტუსი", „პარმა", „მილანი" და „ინტერი".

აღშფოთებულ ვიეირას დიდხანს აწყნარებდნენ

ესპანეთის პრემიერა-დივიზიონის მეოთხე ტურში „დეპორტივომ" ხელიხელ მეოთხე გამარჯვება მოიპოვა, ამჯერად „ალბასეტე" გაანადგურა 3-0. ასეთივე ანგარიშით „რეალ სოსიედადმა" მოეგო „სარაგოსას", ხოლო „ვალენსიამ" სტუმრად — „ატლეტიკოს". მადრიდის „რეალმა" სტუმრად 3-1 სძლია „მალაგას", „ბარსელონამ" კი შინ ვერაფერი მოუხერხა „ოსასუნას" (0-0).

დანარჩენი მატჩები: „მალიორკა" — „სევილია" 1-1, „ვალადოლიდი" — „ესპანიოლი" 3-1, „ვილარეალი" — „სპორტ" 1-1, „ბეტისი" — „რასინგი" 0-0, „მურსია" — „ბილბაო" 2-2. „დეპორტივოს" 12 ქულა აქვს, 10-10 ქულით მეორე-მესამე ადგილებს იყოფენ „ვალენსია" და „რეალი".

საფრანგეთის ჩემპიონატში ერთპიროვნული ლიდერის პოზიცია დაიბრუნა „მონაკომ", რომელმაც მე-7 ტურში სტუმრად მოეგო „მონპელიეს". ახლა „მონაკოს" 16 ქულა აქვს და 1 ქულით უსწრებს „მარსელს". ეს უკანასკნელი 0-1 დამარცხდა „ნანტთან".

სხვა მატჩები: „სოშო" — „სტრასბური" 3-0, „ოიმრე" — „ლენი" 1-0, „ოსერი" — „ბასტია" 4-1, „ნენგამი" — „ასე" 0-2, „ლანსი" — „ბორდო" 1-0, „ნიცა" — „ლილი" 2-0, „ტულუზა" — „მეცი" 1-0, „ლე მანი" — „ლიონი" 0-2.

შოტლანდიის პრემიერლიგის მეექვსე ტურში ზეიმზედ მეექვსე გამარჯვება იზეიმა „რეინჯერსმა", რომელმაც სტუმრად 4-0 გაანადგურა „პართსი". დუბლები შესარულეს შოთა არველაძემ და ლიუნერანდმა. მოიგო „სელტიკმაც", რომელმაც სამი უპასუხო გოლი გაიტანა „მაზერველის" კარში. **დანარჩენი მატჩები:** „დანფერმლინი" — „ჰიბერნიანი" 0-0, „დანდი" — „აბერდინი" 2-0, „ლივინგსტონი" — „ქილმარნოკი" 1-2, „პარტიკი" — „დანდი იუნაიტედი" 2-0, „რეინჯერსს" 18 ქულა აქვს და ორი ქულით უსწრებს „სელტიკს".

ჰოლანდიის ჩემპიონატის მეხუთე ტურში მოულოდნელად პირველად დამარცხდა „აიაქსი". სტუმრად „ჰრედასთან" 2-4, მსგ „ეინდჰოვენმა" კი ასევე სტუმრად. ტურის ცენტრალურ მატჩში მოეგო „ფეენოორდს" (3-1) და 13 ქულით ხელი იგდო ერთპიროვნული ლიდერობა. ის ახლა ერთ ქულით უსწრებს „აიაქსს".

დანარჩენი მატჩები: „გრონინგენი" — „უტრეხტი" 1-1, „ვოლენდამი" — „ნაიმეგენი" 2-3, „დენ ჰააგი" — „როზენდალი" 1-2, „ეიდჰმი" — „ცვოლ" 2-1, „ალმაარი" — „ჰერენვენი" 3-1, „ტვენტე" — „გაიდაჟი" 2-1, „ეიტხსი" — „როდა" 1-1.

რუსეთის ჩემპიონატის 25-ე ტურში ცსკა მხოლოდ ბოლო წუთზე შეძლო ატმაიდენ „ჩერნომორეცის" დამარცხება (3-2). მოსკოვის „ლოკომოტივმა" კი 3-1 სძლია „ტრაქტორ-მეტალურგს".

სხვა მატჩები: „ზენიტი" — „სპარტაკი" 2-1, „ალანია" — „როსტოვი" 1-0, „ურალანი" — „რუბინი" 1-1, „შინიკი" — „როტორი" 2-2, „ტორპედო" — „დინამო" 1-1. „ქრილია" — „სატურნი" 3-1.

პოემა ბოდიშით მოისაღა... გოლის გატანისათვის

საფეხბურთო კლუბ "სანდერლენდის" გოლკიპერმა მარტ პოომმა „დერბისთან" ინგლისის პირველი დივიზიონის ამასწინანდელ მატჩის უკანასკნელ წამებზე, როცა ანგარიში იყო 1-0, „დერბი ქალთის" სასარგებლოდ, გმირობა ჩაიდინა. შეედო მეტოქის საკარიმო მოედანზე და თავური დარტყმით გოლი გაიტანა, რითაც „სანდერლენდი" დამარცხებას გადაარჩინა.

პოომი გახარებული იყო თავის კარიერაში გატანილი პირველი გოლით, თუმცა მაინც ბოდიში მოუხდა „დერბის" გულშემატკივრებს, – საქმე ის არის, რომ პოომი 5 სეზონის განმავლობაში იცავდა „დერბის" ღირსებას.

„ბედნიერი ვარ, რომ „სანდერლენდი" დამარცხებას გადავარჩინე, უმეცა ამაევე დროს ვწუხარ, რომ ჩემს გამო დაზარალდა „დერბი ქალთი", რომლის შემდეგ ენერლობაში 150 თამაში ჩავატარე. ჩემს ყოველ გუდშემატკივრებს ვაწუხინებ, მაგრამ რას ვიზამ, მე ხომ ახლა „სანდერლენდს" ვეკუთვნი – განაცხადა მარტ პოომმა.

კუპერი: „ინგლისის" პოთპაშეები დაიღალნენ

იტალიის საფეხბურთო კლუბ „ინტერის" მთავარმა მწვრთნელმა ეტტორე კუპერმა განაცხადა, რომ „სამმდინარისთან" მატჩში (0-0) მისი გუნდის უსუსური თამაშის მიზეზი მოთამაშეთა დაღლილობაა, – მათ ხომ დიდი ძალა და ენერგია შეალიეს „არსენალთან" ჩემპიონთა ლიგის მატჩში გამარჯვების მოპოვებას.

– „სამდორიასთან" პირველი ოცი წუთი ვითამაშეთ კარგად, შემდეგ კი ენერგია გამოგვეცალა, – თქვა ეტტორე კუპერმა.

აბრამოვიჩმა ერიძსონს 34 მილიონი შესთავაზა

როგორც ბრბებანული გაზეთი „სანი" ეუწყება, რუსმა ოლიგარქმა რომან აბრამოვიჩმა საფეხბურთო კლუბ „ჩელსის" მთავარ მწვრთნელობის საფასურად 34 მილიონი ფუნტი (ხუთი წლის განმავლობაში) შესთავაზა ინგლისის ნაკრების ამ-

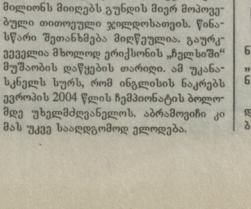

ჯამინდელ თავკაცს სვენ-გორან ერიქსონს. გარდა ამისა, ერიქსონ დამატებით ერთ მილიონს მიიღებს გუნდის მიერ მოპოვებული თითოეული ჯილდოსათვის. წინასწარი შეთანხმება მიღწეულია. გაურკვევილია მხოლოდ ერიქსონის „ჩელსში" მუშაობის დაწყების თარიღი. ამ უკანასკნელს სურს, რომ ინგლისის ნაკრებს ევროპის 2004 წლის ჩემპიონატის ბოლომდე უხელმძღვანელოს. აბრამოვიჩი კი მას უკვე საალდგომოდ ელოდება.

ოლეგ ბლოხინი უკრაინის ნაკრების მთავარი მწვრთნელია

უკრაინის ფეხბურთელთა ნაკრების მთავარ მწვრთნელად დაინიშნა საბჭოთა ფეხბურთის 70-80-იანი წლების ვარსკვლავი ოლეგ ბლოხინი, რომელიც თავის დროზე წარმატებით იცავდა კიევის „დინამოს" ღირსებას და ამ გუნდთან ერთად ევროპის ჯგუფების თასების მფლობელეთა თასი დაისაკუთრა, 1975 წელს კი „ოქროს ბურთის" მფლობელიც გახდა.

ბლოხინმა უკრანის ნაკრებთან სამწლიანი კონტრაქტი გააფორმა.

„ნაკრების ითამაშებენ ის ფეხბურთელები, რომელთათვის ამ გუნდის მისწრაფება ძალიან ბუნებრივია, – განაცხადა ოლეგ ბლოხინმა.

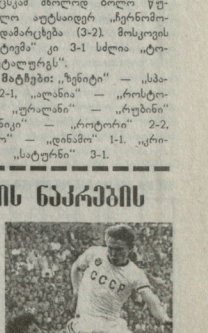

რივალდოს „ვანდესპერი იუნაიტედი" ეპატიჟება

ინგლისის ჩემპიონის **„მანჩესტერ უნაიტედის"** მთავარმა მწვრთნელმა ალექს ფერგიუსონმა განაცხადა, რომ მზად არის, **„მიდლსბრო"** ფეხბურთელი რივალდო, თუკი ეს უკანასკნელი ამაზე თანხმობას იძლევა.

ფერგიუსონს უკვე ჰქონდა შეხვედრები სილვეო ბერლუსკონისთან და ბრაზილიელის გადასვლასთან დაკავშირებით წინასწარი თანხმობაც მიიღო.

NBA

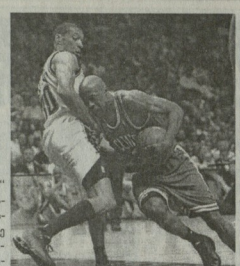

კენი ანდერსონმა ოცნება აისრულა

თაისუფულ აგენტად „გადაქცეულმა" კალათბურთელმა კენი ანდერსონმა ნბა-ს კლუბ „ნიუ ორლეანსთან" გააფორმა კონტრაქტი. „მე ამ გუნდში თამაშზე ვოცნებობდი და მივიღწიე კიდეც მიზანს," — განაცხადა ანდერსონმა ყურნალისტებთან საუბარში.

„ნიუ ორლეანსის" პრეზიდენტის ლარი ბერდის განცხადებით, ანდერსონი შეძლებენ მცველის ფუნქციის შესარულებლად. გასულ სეზონში ეს კალათბურთელი „სიეტლისა" და „ნიუ ორლეანის" ღირსების იცავდა. სულ ანდერსონს ნბა-ში დღემდე 771 მატჩი აქვს ჩატარებული 12 სეზონის განმავლობაში. საშუალო შედეგიანობა 13,4 ქულაა მატჩში.

საბონისი კალათბურთის სასახლეს აშენებს

საბჭოთა კალათბურთის ვარსკვლავი, ნბა-გამოვლილი ლეგენდა არვიდას საბონისი ატრებს, კაუნასში აიშენოს ახალი კალათბურთის სასახლე, რომელიც 8 ათას მაყურებელს დაიტევს. ეს პროექტი 23 მილიონ დოლარად არის შეფასებული. საბონისის გაანგარიშებით, ახალი კალათბურთის სასახლე 2006 წელს გახსნება საზეიმოდ. საინტერესოა, რომ ახლახან ვილნიუსში დაიწყო სპორტის ახალი სასახლის მშენებლობა – ეს ნაგებობა გათვალისწინებულია კალათბურთში ევროპის 2007 წლის ჩემპიონატის სამასპინძლოდ.

ლიტვის პრეზიდენტმა ქვეყნის ნაკრები ორდენებით შეამკო

ლიტვის პრეზიდენტმა როლანდას პაკსასმა ევროპის ჩემპიონის ტიტულის მოპოვებისათვის ქვეყნის კალათბურთელ ეაცთა ნაკრები გუნდი „დიდი ჯვრის" ორდენებით დააჯილდოვა. სამი მოთამაშის — ჟუკაუსკასის, მაციულიასისა და შტომბერგასის სახელის მაღე ქალაქ ვილნიუსის მთავარ მოედანს შეარქმევენ. გარდა ამისა, აშენდება საკალათბურთო მოედანი, რომელიც ევროპის ჩემპიონატის გმირების სახელობის იქნება.

ერთადერთი მოთამაშე — კშშტატფ ლავრინოვიჩი დარჩა ჯილდოს გარეშე, რადგან ეს უკანასკნელი ამჟამად სასჯელს იხდის მძიმე დანაშაულისათვის. ის „დიდ ჯვარს" 2009 წელს მიიღებს, როცა პატიმრობიდან გათავისუფლებენ.

არაბთა თავდაცვის მინისტრმა ევროპის ჩემპიონები მოიგო

არაბეთის გაერთიანებული ემირატების თავდაცვის მინისტრმა, არაბთა ემირატის, ფუჯაის შეიხის შვილმა, პრინცმა მუჰამედ ალ-მაკტუმმა არლანდიაში გამართული ევროპის პირველობის მოიგო 160 კილომეტრიან დისტანციაზე გამართულ დღეში. მან შეჯიბრების მონაწილე სხვადასხვა ქვეყნის 77 ცხენოსანს აჯობა.

მეორე ადგილი, რამდენადაც მოულოდნელი უნდა იყოს, ჩემპიონის ვაჟი შეიხმა – რაშიდმა დაიკავა. მესამე ადგილი ასევე არაბეთის გაერთიანებული ემირატების წარმომადგენელ ალი ალ-მუჯაეის ხვედრ წილად.

საინტერესოა, რომ თავდაცვის მინისტრი მუჰამედ ალ-მაკტუნი 1999 და 2001 წლებშიც გახდა კონტინენტის ჩემპიონი. გასულ წელს კი მისმა შეიღლებმა – რაშიდმა და ჰამდამმა მოიპოვეს შესაბამისად ევროპის ჩემპიონისა და ვიცე-ჩემპიონის ტიტული.

მოტოსპორტის საერთაშორისო ფედერაციამ იაპონიის გრან-პრი გააუქმა

ცნობილი გახდა, რომ მომავალ წელს იაპონიის „გრან-პრი" აღარ გაიმართება. სპორტის ისეთ სახეობაში, როგორიც მოტობურთია. ამის შესახებ ოფიციალური განცხადება გააკეთა მოტოსპორტის საერთაშორისო ფედერაციამ.

შეგახსენებთ, რომ მოტოსპორტში ყოველ სეზონს სწორედ იაპონიის „გრან-პრი" ხსნიდა, რომელიც „სუძუკას" ტრასაზე იმართებოდა ხოლმე. მოტოსპორტის საერთაშორისო ფედერაციის მხრიდან ასეთი გადაწყვეტილების მიზეზი გახდა სპეციალისტთა დასკვნა, რომელთა აზრით, ტრასის უსაფრთხოება დამაკმაყოფილებელი არ არის. წელს, იაპონიის გრან-პრის მიმდინარეობისას სასიკვდილო დაიმტვრა აპონელი ჰიდეტო დაიძირო კატო. ახლა „სუძუკას" ტრასაზე მიმდინარეობს სამოდიფიკაციო სამუშაოები, რომლებიც უსაფრთხოების მეტ გარანტიებს იძლევა. სპეციალისტების აზრით, სამუშაოები ვერ დასრულდება 2004 წლის 4 აპრილამდე (სწორედ ამ დღეს უნდა ჩატარებულიყო რბოლა), რის გამოც ფედერაციამ იაპონიის „გრან-პრი" მომავალი სეზონის კალენდრიდან ამოიღო. არ არის გამორიცხული, რომ იაპონიის „გრან-პრი" 2005 წლის სეზონში გათამაშდეს.

ძველი ჰაშეკის აჩრდილი

ამ უკმეხზე ნაწ-ში ერთი მნიშვნელოვანი ფაქტი მოხდა. დიდ ჰოკეის დაბერდნენ „დომინატორად" წოდებული გოლკიპერი დომინიკ ჰაშეკი, რომელმაც ხანგრძლივი შესვენების შემდეგ კვლავ მოირგო „დეტროიტის" მისაერთ. ჰაშეკის „მეორე დაბადება" „რენჯერსთან" ამხანაგურ მატჩში შედგა. საშურახოდ, ძველი ჰაშეკისაგან მხოლოდ ჩრდილილა დარჩენილი. მისი კარის მიმართულებით „რენჯერსის" მოთამაშეებმა 16-ჯერ დაარტყეს და ხუთი შაიბა გაატანეს. „დეტროიტი" საბოლოოდ 3:5 დამარცხდა. ამის მიუხედავად, „დეტროიტის" ხელმძღვანელობა იმედოვნებს, რომ ჰაშეკი თანდათან დაბრუნებს ჩვეულ სპორტულ ფორმას და დამბარებას გაიწევს გუნდს. ასე ფიქრობს თვით „დომინატორიც".

გრეგზკი და ლემლარი ნჰლ-ის უარსკვლავეზს უკაიფნენ

მიმდინარე წლის 22 ნოემბერს ნჰლ-ის ერთ-ერთი საუკეთესო გუნდი „ედმონტონის" დაარსებიდან 25 წლისთავი სრულდება. ამასთან დაკავშირებით „კომონუელტას" ღია მოედანზე ერთმანეთს შეხვდებან „ედმონტონისა" და „მონრეალის" ვარსკვლავთა გუნდები. „ედმონტონს" ლეგენდარული ჰოკეისტი უეინ გრეტცკი უკაპიტნეზენ, ხოლო „მონრეალს" გი ლეფლერი წარუძღვება.

პირველად ისტორიაში...

ჰოკეის საერთაშორისო ფედერაციამ პირველად ისტორიაში გამოაქვეყნა რეიტინგი ეროვნული ნაკრებებისათვის. რეიტინგში გათვალისწინებულია ბოლო ოთხი წლის შედეგები. რეიტინგი განახლება წელიწადში ერთხელ, მსოფლიო ჩემპიონატის დასრულების შემდეგ.

დღესისთვის პირველ ადგილზე კანადა, შემდეგ მოდის შვედეთი და ჩეხეთი. რაც შეეხება რუსეთს, ამ უკანასკნელს მეექვსე საფეხური მიეკნეპა.

რუსეთის ნაკრები და დანარჩენი მსოფლიო

25 ოქტომბერს, 75 წელი ესრულდება რუსეთ ხელბურთს. ამ ფაქტთან დაკავშირებით მოსკოვში გაიმართება რუსეთისა და მსოფლიო ნაკრების შეხვედრა სპორტის ამ სახეობაში. ხელბურთის საერთაშორისო ფედერაციამ უკვე დაასახელა მსოფლიო ნაკრების შემადგენლობა. მიწვეულთა შორის არიან: ეწრიე მასიპი („ბარსელონა"), ესპანეთი), ჰუენრ ხაკი („რეალი", ესპანეთი), კრისტიან შვარცერი („ლემგო", გერმანია.) მსოფლიო ნაკრებს დანიელ კონსტანტინ უბელმძღვანელებს.

დღის სასიხარულო ამბავი ესპანელმა ვილიამ ფიონამ

დღეისის თასის წლევანდელი გათამაშების ფინალში ერთმანეთს შეხვდებიან ავსტრალიის და ესპანეთის ჩოგბურთელთა ნაკრება გუნდები. ნახევარფინალში ავსტრალიელებმა შეეცაჩიელებს მოუგეს 3:2. ასეთივე ანგარიშით ესპანელმა ჩოგბურთელებმა არგენტინის ნაკრები დაამარცხეს. ავსტრალია — შვეიცარიის მატჩის ბედ გუნდების _ ლიდერების — ლეიტონ ჰიიუისა და როჯე ფედერერის შეხვედრამ გადაწყვიტა, რომელიც ჰიუიტმა მოიგო 5:7, 2:6, 7:6, 7:5, 6:1.

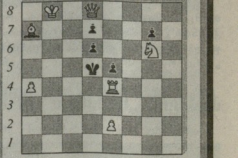

მნიშვნელოვანი სპორტული გადაცემები

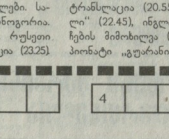

23 სექტემბერი, სამშაბათი

საქართველოს ტელევიზია. I არხი. „ჩვენი ფუძბურთი" (21.45). **იბერია.** „ბურთი და მოედანი" (20.00). **ევრიკა.** „სპორტის სამყარო" (21.30). **მე-9 არხი.** ევროპის სტადიონებზე (20.00). *HTB плюс футбол.* გერმანიის ჩემპიონატი. „ჰამბურგი" — „ბაზზა" (14.00), ინგლისის ჩემპიონატი, მიმოხილვა (17.15). „მანჩესტერ იუნაიტედი" — „არსენალი" (20.55), იტალიის ჩემპიონატის მატჩების მიმოხილვა (22.35), ესპანეთის ჩემპიონატის მატჩების მიმოხილვა (23.45), სპორტგულითის ჩემპიონატი. „ბენფიკა" — „პორტუ" (0.40). *HTB плюс спорт* ფრენბურთი. ევროპის ჩემპიონატი. ქალები. რუსეთი — თურქეთი (15.10). ბილიარდი. რუსეთის ჩემპიონატი (16.40), კალათბურთი: „ცსპა"-ს მიმოხილვა (19.30). ევროპის ჩემპიონატი. ქალები. სლოვენეთი — სპრინა და ჩერნოგორია. პირველადი ტრანსლაცია (21.00). რუსეთი — უნგრეთი. პირველადი ტრანსლაცია (23.25). EUROSPORT. ფეხბურთი. ევროპოლეი (11.30, 16.00), ფრენბურთი, ევროპის ჩემპიონატი, ქალები. პოლონეთი — ბულგარეთი (13.00). ჩოგბურთი. „ატა". პირველადი ტრანსლაცია (20.45). კრივი. მძიმეწონიანები (23.00, 0.00).

24 სექტემბერი, ოთხშაბათი

საქართველოს ტელევიზია. იბერია. „ბურთი და მოედანი" (10.30). **ევრიკა.** „სპორტის სამყარო" (21.30). **მე-9 არხი.** ევროპის სტადიონებზე (14.50, 20.00). *HTB плюс футбол.* უკრაინის ჩემპიონატის მატჩების მიმოხილვა (13.15). „ევროფუტბლები". „მანჩესტერ იუნაიტედი" (15.55). „ჩემპიონთა ლიგის ჰიტ-პარადი" (17.00). ავსტრიის ჩემპიონატი. ქალები. რუსეთი — ესპანეთი. პირველადი ტრანსლაცია (20.55). „ფუტბოლ მენენიელი" (22.45), ინგლისის ჩემპიონატის მატჩების მიმოხილვა (0.20). ბრაზილიის ჩემპიონატი. „ბუთანა" — „ფლამენგო". პირველადი ტრანსლაცია (5.35). *HTB плюс спорт* კალათბურთი. ევროპის ჩემპიონატი. ქალები: რუსეთი — უნგრეთი (11.45), ჩეხეთი — პოლონეთი (23.25), სარანგეთი — საბერძნეთი (1.30), ბილიარდი. რუსეთის თასი (14.30), ფრენბურთი. ევროპის ჩემპიონატი. ქალები: ბულგარეთი — ჰოლანდია. პირველადი ტრანსლაცია (16.00), გერმანია — რუსეთი (18.25). მხ. ტანვიჭრაობა. მსოფლიო ჩემპიონატი. გუნდური შეჯიბრება. პირველადი ტრანსლაცია (21.30). EUROSPORT. ფეხბურთი. უნეფ-ის თასი (13.00), ევროგოლები (14.00), ფრენბურთი. ევროპის ჩემპიონატი. ქალები. პირველადი ტრანსლაცია (16.00), პოლონეთი — იტალია. პირველადი ტრანსლაცია (21.00). საცხენოსნო სპორტი. ეროვნებათა თასი. სუპერლიგა (23.15), ბასკეტბოლი (0.15), ფეხბურთი. უეფას თასი. საკვალიფიკაციო მიმოხილვა (2.30).

25 სექტემბერი, ხუთშაბათი

საქართველოს ტელევიზია. ევრიკა. „სპორტის სამყარო" (19.30). **მე-9 არხი.** ევროპის სტადიონებზე (14.50), „ქართული ფეხბურთი" (20.00). **იმედი.** სპორტული პროგრამა „ესტაფეტა" (20.15). *HTB плюс футбол.* ბრაზილიის ჩემპიონატი. „გუარანი" — „ფლამენგო" (13.15, 20.45). „ფუტბოლ მენენიალი" (15.00), „გამეული ცირნი ჰიტ-პარადი" (17.00). ესპანეთის ჩემპიონატის მატჩების მიმოხილვა (18.45, 22.30). ინგლისის ჩემპიონატის მატჩების მიმოხილვა (1.25). *HTB плюс спорт* კალათბურთი. ევროპის ჩემპიონატი. ქალები: რუსეთი — ესპანეთი (11.45). „სფუენის ლოლეტები". ნახეკი ცხოვრება „სპარტაკიასთან". ვლადიმირ მასლაშენო (15.25). ფრენბურთი. ევროპის ჩემპიონატი. ქალები: რუსეთი — რუმინეთი (15.55). ატლეტიკა — ბულგარეთი (18.55), ტაილანდური კრივი. ბრძოლა რუსეთის ჩემპიონობისათვის. დენის დიუკარი — ანდრეი ნეგრი (1.30). EUROSPORT. საცხენოსნო სპორტი. ერთნებათა თასი. სუპერლიგა (11.30), ფეხბურთი. უეფას თასის პირველადი მიმოხილვა (13.30). ფრენბურთი: ევროპის ჩემპიონატი. ქალები. პირველადი ტრანსლაცია (16.00). ჩეხეთი — პოლონეთი (21.00). ჩოგბურთი, „ატა". პირველადი ტრანსლაცია 23.00). კრივი. პროფესიონალები (0.30).

ჯვრის სიმბოლოს ჯაჭვი

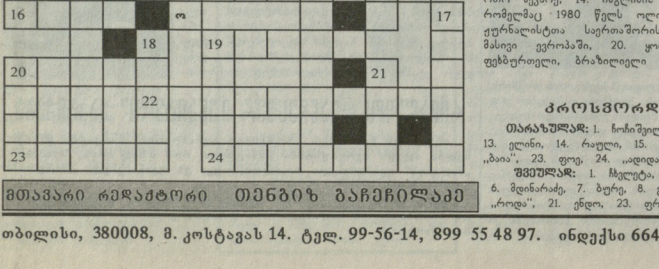

მთავარი რედაქტორი თენგიზ ბაჩეჩილაძე

კრისპორდი № 73

თარაზულად: 1. დიდი ძალის, ბრგე, ზორბა, ათლეტური აღამიანი, 4. ცხენის გაწურწინაში მხედრის ზედა სამოსი, 6. ცნობილი ინგლისელი საფეხბურთო სპეციალისტი, 10. ჭადრაკსა და წყალბურთში ცნობილი ქართველი გვარი, 12. თურქეთის საფეხბურთო კლუბი, 13. „ლივერპულის" საფეხბურთო კლუბის მწვრთნელი, 15. მთამსვლელი, ანუ... 16. ნარნარი ფრენა, 19. ვენეოლტადიონი, ანუ... 20. პორტუგალიის საფეხბურთო კლუბი, 22. თბილისში გაზრდილ-დაოსტატებული სომეხი მოჭადრაკე, 23. ცნობილი თურქი ფეხბურთელი, 24. ქართველი მოფარიკავე ოლიმპიური ჩემპიონი.

შვეულად: 1. ქართული ჭიდაობის იღეთი, 2. საფრანგეთის საფეხბურთო ნაკრების მეკარე, 1998 წლის მსოფლიო ჩემპიონატზე, 3. სპორტული სარბენი, ანუ... 5. კარატეს მიმდევარი, 7. ეგრმანიის საფეხბურთო კლუბი, 8. ლეგენდარული კანადელი ჰოკეისტი, 9. მორბენლებით განთქმული აფრიკის ქვეყანა, 11. ცნობილი პარაგვაელი საფეხბურთო მეკარე, 14. ინგლისის საფეხბურთო კლუბი, 17. ერთ-ერთი ქალაქი, რომელმაც 1980 წელს ოლიმპიურ თამაშებს უმასპინძლა, 18. სპორტულ ჟურნალისტთა საერთაშორისო ასოციაცია (აბრევიატურა), 19. მთათა მასივი ევროპაში, 20. ყოფილი ფრენზუს საფეხბურთო კლუბი, 21. ფეხბურთელი, ბრაზილიელი მცველი.

შეადგინა ნოდარ ჯაბვაძემ

კროსვორდი №72-ის პასუხები:

თარაზულად: 1. ჩოჩოშვილი, 9. გუდაური, 10. ვარიანი, 11. „ტოტნჰემი", 13. ელინი, 14. რაული, 15. აგასი, 18. ძოფი, 19. ემერსონი, 21. ელია, 22. „ბაია", 23. ფიე, 24. „დიდასი", 26. ახალგორა.

შვეულად: 1. ჩხეტია, 2. ჩორთი, 3. შლაი, 4. ილინი, 5. იგიტა, 6. მდინარაძე, 7. ბურე, 8. გირი, 12. მალდინი, 16. „მეტრიკა", 17. ინსა, 20. „როდა", 21. ენდო, 23. ფიე, 25. სო.

საჭადრაკო პრობლემა

ო. მაჩაბლისადმი
(ს.წ. ქარაგმა)

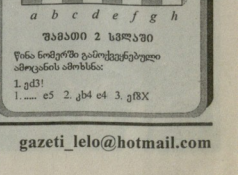

თეთრები ათამაშებენ და მატში გაიმარჯვებენ

შამათი 2 სვლაში

წინა ნომერში გამოქვეყნებული ამოცანის ამოხსნა:

1. gd3!

1. ..... e5 2. g:b4 e4 3. g:RX

თბილისი, 380008, მ. კოსტავას 14. ტელ. 99-56-14, 899 55 48 97. ინდექსი 66435 INDEX. ელექტრონული ფოსტა: gazeti_lelo@hotmail.com