



STYLE

#35
2010
June, July

ARCHITECTURE INTERIOR DESIGN



ბოტანიკის ინსტიტუტი და
ჰერბარიუმი ბოტანიკური
ბაღის ტერიტორიაზე

**Institute of Botany and
Herbarium in Botanical
Garden**



„სათაფლიის დაცული
ტერიტორიის“ პროექტი

Sataplia Reserve Project



„მშვიდობის ხიდი“

Bridge of Peace



მედიკლაბგორჯია

MediClubGeorgia

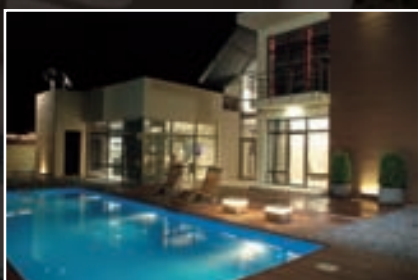

არქიტექტურა
ინტელექტუალური და
სულიერი

**Intellectual and
Spiritual Architecture**



Construction of huge glazed pedestrian Bridge of Peace started in old Tbilisi in November 2009. The project, funded from municipal budget, cost 12.5 million lari. The bridge weighs 760 tons and is 156 meters long; this unusual construction (usually, the bridge is rather associated with streets, though this roofed bridge leaves an impression of a complete building) is illuminated with 50 thousand lamps at night...



On April 8 2010, President of Georgia Mikheil Saakashvili awarded 16 prominent representatives of different professions – Guram Dochanashvili, Manana Dojashvili, Alexander Rondeli, Fridon Todua, Revaz Gagua, Dimitri Eristavi, Tamaz Chkhenkeli, Besik Kharanavli, Lamara Margvelashvili, Dodo Kikalishvili, David Ninidze, Ekaterine Mikhadze and several architects: Vaja Onbeladze, Gaga Kiknadze, Levan Mushkudiani and Michele De Lucci – with newly established Order of Excellence for special contribution to country development.

სტინი

არქიტექტურა ინტერიერი დიზაინი





One reliable lighting system
for every customer you meet



AGENT IN GEORGIA
საილუმინაციო სისტემები

თ. კლდიაშვილის ქ. 123/123
ბელჯინა: (+995 32) 596 596, ფაქსი: 596 599

თბილისი ქ. 6
ბელჯინა: (+995 32) 348 530

ბ. ნარსიაშვილი 116
ბელჯინა: (+995 32) 503 59

ხორვათის ქ. 34, ბილბო 49
ბელჯინა: (+995 32) 152 032

ბ. ნარსიაშვილი 253
ბელჯინა: (+995 32) 391 867
(+995 32) 311 708
ფაქსი: (+995 32) 311 611

ნარსიაშვილი, ნარსიაშვილი 11
ბელჯინა: (+995 32) 455 522

გორი, მთავარი ქ. 4
ბელჯინა: (+995 270) 7 35 90
(+995 99) 177 481

თბილისი, თ. კლდიაშვილის ქ. 7
ბელჯინა: (+995 231) 3 40 18
(+995 231) 3 40 19

ბათუმი, ნარსიაშვილი 21
ბელჯინა: (+995 888) 222 7 99 8

შ.პ.ს. ინსტა



ელექტრო, ტელეკომუნიკაცია,
ხანძარსაწინააღმდეგო სისტემები,
პროექტირება, მონტაჟი

ოფისი: თბილისი, ზაქარიაძის ქ. №8,
ტელ.: 20 20 20/21, ფაქსი: 20 20 22,
e-mail: sales@insta.ge

გადასაცმა: თბილისი,
ვაჟა-ფშაველას №64
ტელ.: 20 20 23, 39 90 98
e-mail: shop@insta.ge

სარეკლამო-ინჟინერული

www.insta.ge

სარეკლამო კომპანია

სტილი



www.style-magazine.com.ge

გთავაზობთ:

- ◆ გარე რეკლამის დამზადება და განთავსება;
- ◆ ვიდეო რეკლამის დამზადება და განთავსება;
- ◆ პროექტირება, მშენებლობა, დიზაინი.

ბაროსაფაიცი - კომპანია არქიტექტორთა ჯგუფი, სტილი და დიმიტრი მოსულიშვილი
ლიჩაშვილი - ეკა ჯავახიშვილი
ხაჯაშვილი - ნინო ლაღიძე
ნოზაძე - ნინო ლაღიძე
თახტაძე - ნატა კურტანიძე
ქობულაძე - თამაზ ჩხაიძე
ნოზაძე - გია ნოზაძე

PUBLISHER - Company ARCHITECTURAL CLUB, STYLE & Dimitri Mosulishvili
DIRECTOR - Eka Javakhishvili
EDITOR - Nino Laghidze
INFORMATION - Nino Laghidze
TRANSLATION - Nata Kurtanidze
COMPUTER GRAPHIC - Tamaz Chkhaidze
DESIGN - Gia Nozadze

კომპანია "სტილი", კომპანია არქიტექტორთა ჯგუფი
 0160 თბილისი, პეკინის ქ. N33
 ტელ/ფაქსი: 37-26-34.
 მობ: 877 44-86-00, 893 42-74-73

33 Pekini Str., 0160 Tbilisi, Georgia.
 Tel/fax: (+995 32) 37-26-34
 Mob: (+995 77) 44-86-00, (+995 93) 42-74-73

<http://www.style-magazine.com.ge>
 E-mail: inbox@archistyle.ge

სარეკლამო ტექსტის შინაარსზე რედაქციის პასუხს არ აგებს

არქიტექტორებისა და დიზაინერების საყურადღებოდ!

არქიტექტურულ-დიზაინერული ჟურნალი "სტილი" ყველა ავტორს თქვენთან თანამშრომლობას.

გთხოვთ, მოგვანდომთ თქვენს მიერ ჩატარებული არქიტექტურულ-დიზაინერული პროექტები. მათ შორის საუკეთესოები განთავსებული იქნება ჟურნალი "სტილის" მომდევნო ნომერში, ხისთვისაც წინასწარ გიხდით მადლობას.

ხელახლა იტოვებს უფლებას გაცნობით მასალის მომზადებისა და პუბლიკაციისათვის აუცილებელი პროცედურა - ჟურნალში გამოსაქვეყნებელი მხარეები წინასწარ განიხილონ იქნას მისი ამსახველი ფოტო-მასალის მაღალმხატვრული ხარისხით - ავტორმა უზრუნველყოს მხარეების პროფესიული ფოტოგრაფიზაცია.



დამამუშავებელი საბავშვი "ომეგა თეგი" PRINTED BY "OMEGA TEGI" PRINT HOUSE
 საქართველო, თბილისი, სარაჯიშვილის ქ. 17 TBILISI, GEORGIA, 17 SARAJISHVILI STREET
 ტელეფონი: +995 32 53 03 62 TELEPHONE +995 32 53 03 62





CAPAROL GROUP

www.caparol.ge

საერთაშორისო არქიტექტურული კონკურსი 2010



კონკურსში მონაწილე ქვეყნები

Afghanistan Armenia Azerbaijan Estonia
Latvia Lithuania Belarus Bosnia & Herzegovina
Bulgaria Croatia Cyprus Czech Republic
Georgia Greece Hungary Israel Kazakhstan
Lebanon FYR of Macedonia Palestine Poland
Romania Russia Serbia Montenegro
Slovak Republic Slovenia Syria Tajikistan
Turkey Ukraine Uzbekistan



www.style-magazine.com.ge

2010 წლიდან ჟურნალი „სტილის“ რედაქციამ, „არქიტექტორთა საერთაშორისო კავშირმა UIA“ და ნაციონალურმა სექციამ „საქართველოს არქიტექტორთა კავშირი“ დაიწყო მჭიდრო თანამშრომლობა, მშენებლობის და არქიტექტურის სფეროში მიმდინარე პროცესების საზოგადოებისათვის უკეთ გასაცნობად. ყოველივე ზემოთ აღნიშნულის ფონზე, ჩვენი ეგიდით ცხადდება საერთაშორისო კონკურსი „არქიტექტურული პრემია 2010“, რომელიც ჟურნალი „სტილის“ ორგანიზატორობით სისტემატურად ტაარდება 2006 წლიდან და უკვე ტრადიციული ხასიათი მიიღო.

ამჯერად კონკურსში მონაწილეობას მიიღებენ არქიტექტორთა საერთაშორისო კავშირის (UIA) მე-2 რეგიონის 33 ქვეყნის არქიტექტორები და არქიტექტორთა პროფესიული გაერთიანებები. კონკურსი ორ ეტაპად ჩატარდება. პირველ ეტაპზე II რეგიონის თითოეულ ქვეყანაში, მათ შორის საქართველოში, ყოველი ქვეყნის ადგილობრივი პროფესიული ჟიურის მიერ, საკონკურსო ნომინაციებში შეირჩევა 5 საუკეთესო ნამუშევარი. ეს ნამუშევრები წარმოდგენილი იქნება კონკურსის ვებ-გვერდზე. მეორე ეტაპზე - ამ საუკეთესო ნამუშევრებიდან, არქიტექტორთა საერთაშორისო კავშირის (UIA) მე-2 რეგიონის 33 ქვეყნიდან შემდგარი საერთაშორისო პროფესიული ჟიური გამოავლენს საუკეთესოთა შორის საუკეთესო ნამუშევრებს, არქიტექტურის 24-ე საერთაშორისო კონგრესზე წარსადგენად, რომელიც ჩატარდება ტოკიოში 25.09-01.10 2011 წელს.

In 2010, editorial house of STYLE Magazine and Union of Architects of Georgia, the national section of the International Union of Architects, established cooperation aiming at promotion of new developments and processes in the spheres of architecture and construction.

Considering the above, we would like to announce opening of international competition Architectural Award 2010, which is systematically organized by STYLE Magazine since 2006 and already became a tradition.

This time, Architectural Award will be arranged with participation of architects and professional architectural organizations from 33 countries of the 2nd UIA region. The competition will comprise two stages. Initially, 5 best competition entries will be selected locally in each participant country. National competition winner projects will be published at Architectural Award website. The second stage competition will identify the best projects from among national competition winners with the goal of presenting them at the 24th International Architectural Congress to take place in Tokyo on September 25-October 1 2011.



MIZAR S.r.l.
Via Bosco,1
31050 Badoere di Morgano(TV)
Italy



Off.: +39 0422 839442
Fax: +39 0422 839432
Mob: +39 348 5904352
Mail: giargikhundaze@mizarlighting.com
www.mizarlighting.com

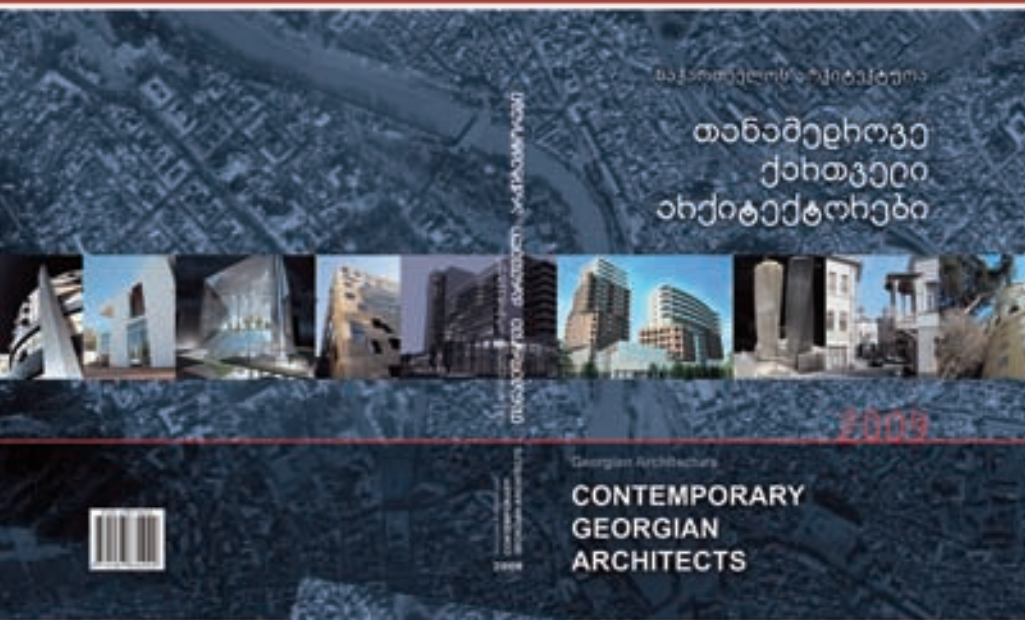

„არქიტექტორთა კლუბის“ და ჟურნალი
STYLE -ს ეგიდით გამოიცა წიგნი -
"საქართველოს არქიტექტურა &
თანამედროვე ქართველი არქიტექტორები".
გამოცემა გაყიდვაშია თბილისის წიგნის
მაღაზიებში.

წიგნის - "საქართველოს არქიტექტურა &
თანამედროვე ქართველი არქიტექტორები"
- გამოცემა, პროექტის პირველი ეტაპია.

დაწყებულია წიგნის II ნაწილზე მუშაობა.
დაგეგმილი გვაქვს, იგი, კვლავ საინტერესოდ
განვაგრძოთ, მითუმეტეს, რომ ინტერესი
პროფესიონალების მხრიდან მზარდია.

დაგვიკავშირდით მისამართზე:
პეკინის ქ. 33
ტელ./ფაქსი: +995 32 37 26 34.
მობ: +995 93 42 74 73
E-mail: nino@style-magazine.com.ge
www.style-magazine.com.ge

“Georgian Architecture & Contemporary
Georgian Architects” - Book

Project organizers: STYLE Magazine,
Architects' Club

“Georgian Architecture & Contemporary
Georgian Architects” is only the beginning
of our project. We started work on the second
volume of the book, in which we hope
to further explore the past and present of
Georgian art, especially considering that
the professionals already start to show
increasing interest toward our activity.

please contact us at the following address:
33 Beijing Street, Tbilisi, Georgia;
Tel/fax: +99532-372624
Mobile: +99593-427473
E-mail: nino@style-magazine.com.ge
www.style-magazine.com.ge

**მზადდება წიგნის მეორე ნაწილი:
«თანამედროვე ქართველი არქიტექტორები»**

გამოცემაში მონაწილეობის მსურველებს
დაგვიკავშირდით:

E-mail: nino@style-magazine.com.ge

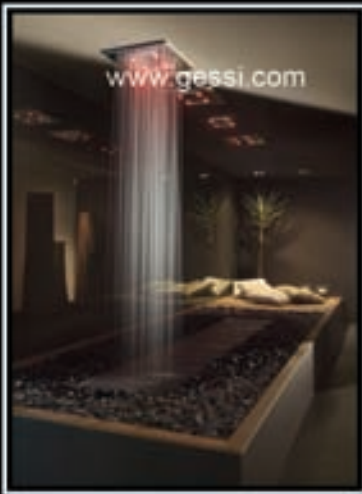

www.gessi.com



www.antoniolupi.it



www.antoniolupi.it



www.jacuzzi.eu



www.sicis.com

HERBOVITAL2

THE FANTASTIC WAY WE LIVE



www.jacuzzi.eu



www.devon-devon.com

22 Metekhi str.
0103 Tbilisi Georgia
Tel.: +995 32 273300
Fax.: +995 32 747121
www.herbovital.eu
e-mail: info@herbovital2.com.ge



www.arlexsrl.com



www.devon-devon.com



www.gessi.com



www.jacuzzi.eu



www.sicis.com

www.style-magazine.com.ge

პრინციპალიზაცია
კონსტრუქცია



Architectural
club

e-mail: nino@style-magazine.com.ge

Tel./Fax. +995 32 372 634
Mob. +995 93 427 473

ბაღათურაძის ქუჩა, ყაზბეგის რაიონი, თბილისი



სალონი/ბიზნეს-ცენტრი

Decor
lines

თბილისი, საქართველო

საქართველო, თბილისი 0179

ვ. ანდრონიკიძის ქ. 2ა

ტელ: +(995 32) 22 54 32

+(995 90) 90 55 40

E-mail: decor@decorlines.ge

www.decorlines.ge

www.style-magazine.com.ge

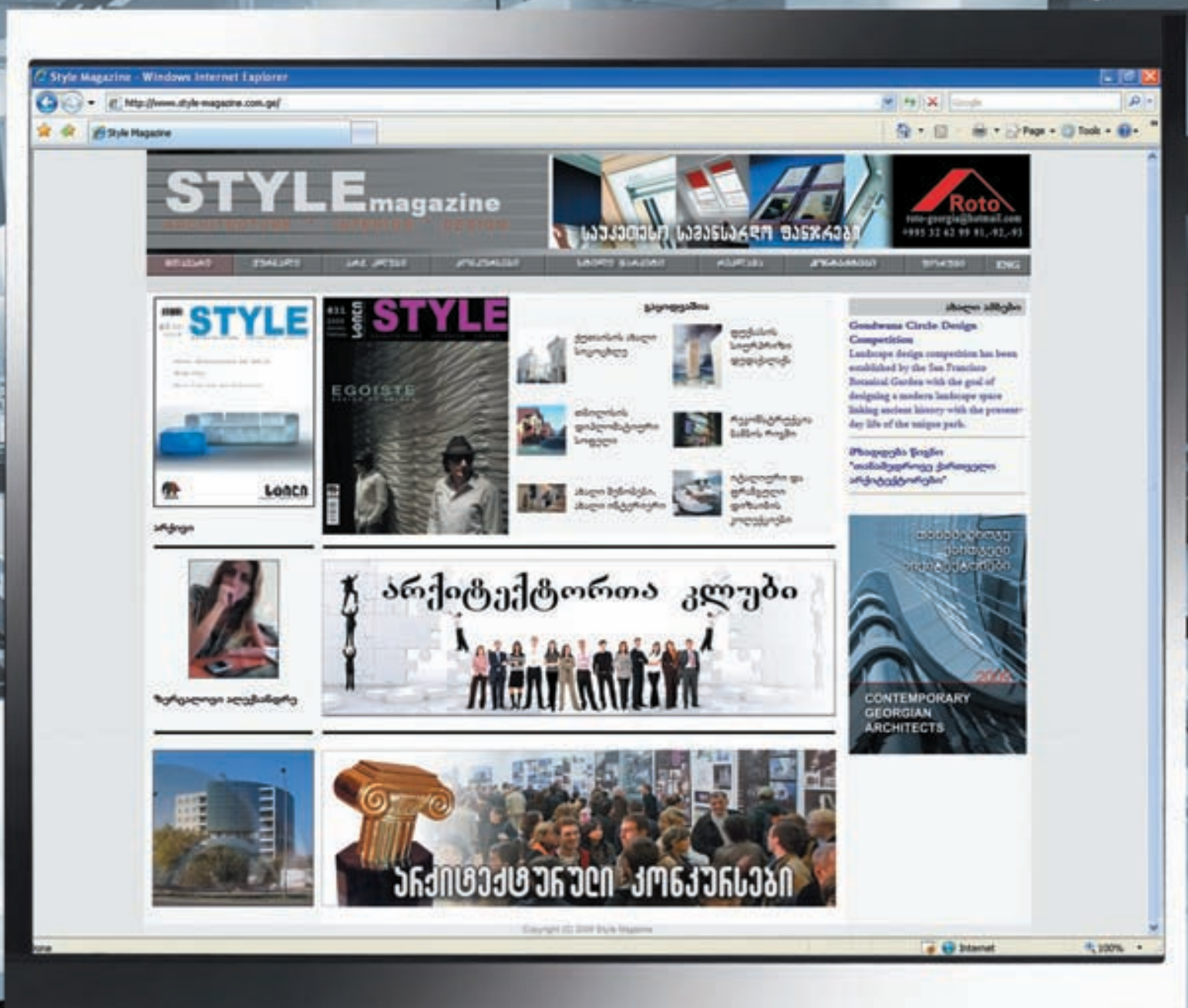

www.style-magazine.com.ge

893 427 473

სარჩევი Content



ქადაპი
CITY

საპრეზიდენტო ორდენით
დაჯილდოვდნენ
Presidential Awards

14



ბოტანიკის ინსტიტუტი და
ჰერბარიუმი ბოტანიკური ბაღის
ტერიტორიაზე
Institute of Botany and
Herbarium in Botanical
Garden

30



„სათაფლის დაცული
ტერიტორიის“ პროექტი
Sataplia Reserve Project

16



მედიკლაბგორჯია
MediClubGeorgia

34



ჭუთაისის ნიკო ბერძენიშვილის
სახელობის ისტორიულ
ეთნოგრაფიული მუზეუმი
Niko Berdzenishvili Museum of
History and Ethnography
in Kutaisi

20



თბილისის ყველაზე პრესტიჟული
ბიზნესცენტრი
The most prestigious
business-center
in Tbilisi

40



მონასტრის უძველესი მარანი
The ancient Wine-cellar
of Monastery

22



ტაძარი
St. George Church

42



თბილისი 0137,
მოსკოვის გამზირი 24ა
Tel: (+995 32) 70 50 20
(+995 32) 70 50 25
Fax: (+995 32) 70 40 14
info@cem.ge

www.cemgeorgia.com

სარჩევი Content

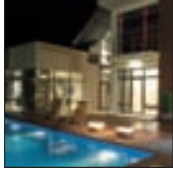

არქიტექტურა ინტელექტუალური
და სულიერი

Intellectual and
Spiritual Architecture 44



ჩვენნი მეგობრები
OUR FRIENDS

Agencia de Arquitectura 50



ლუდოვიკ დიუპონი
LUDOVIC DUPONT 54

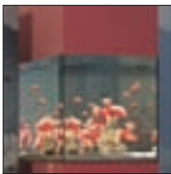

Aquariumdesign 58



რეგიონალური ფესტივალი და
საერთაშორისო კონფერენცია

Regional Festival
and International
Conference 62



ინტერიორი
INTERIOR

საცხოვრებელი სივრცის
რეალიზაცია

Living Space for
a Particular Family 64



რთული დიალოგი
წარმატებით შედგა

Successful Dialogue
Complex 68

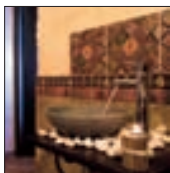

ესთეტიკური ცენტრი
Esthetic Centre 72



ფაიფურის სახლი
The Porcelain House 76

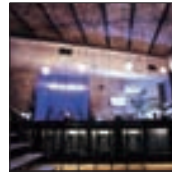

თუ საიდი
Two Side
Club-Restaurant 80

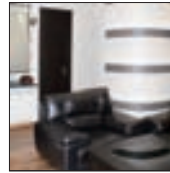

კომფორტი
სიმყუდროვეში
Comfort and Serenity 82



Brand shop 85

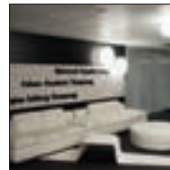

დიზაინერული კოლაჟი
Design Collage 86



ექსკლუზიური გარემო
Creating environments 90

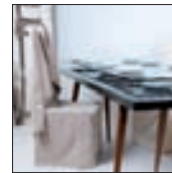

კომფორტი და სისადავე
Comfort and Simplicity 94

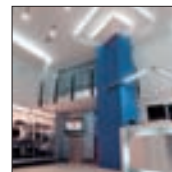

დომინანტი სივრცეში
Dominant in space 98

საუკეთესო ამსახურები საუკეთესო სასოვრებელი სივრცისთვის

მაღელვარებით გადაწყვეტილებებს ნებისმიერ ტიპის სივრცისთვის, გერმანული ტექნოლოგიითა და Know-How-ით, ესტუმრეთ ჩვენს მაღაზიას თბილისში და გაეცანით ფურნიტურის ფართო არჩევანს კონკურენტუნარიანი ფასით.

ავეყის კოპები, კარის სახელურები, განათების სისტემები, სამზარეულოს, კარადების, საკუქნაოსა და სასაწყოო სივრცის მოსაწყოები მეტანობები, მიმზარებლები, მოსრიალე კარის სისტემები.



HÄFELE

HÄFELE თბილისში!

უმაღლესი ხარისხის ავეჯის ამსახურებელი და სარემონტო დეტალები თქვენს გვერდით

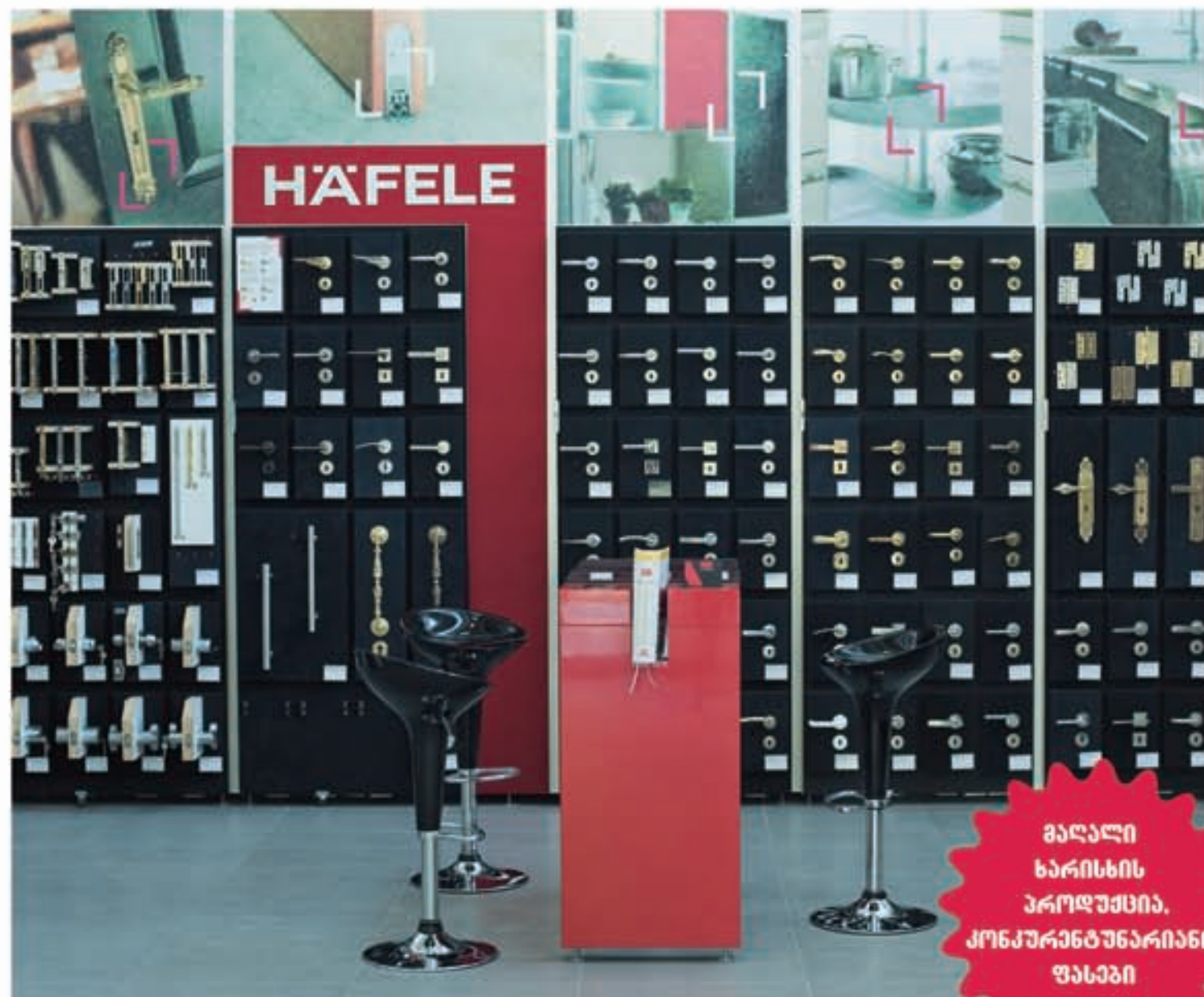

მაღალი
ხარისხის
პროდუქტია,
კონსტრუქციული
ფასები

HÄFELE

პეფელე საქართველო: +995 32 34-61-23 / +995 32 34-61-27 / +995 32 34-61-52
თბილისი, 0154, აგლადის ქ. 7

www.hafele.ge



პროდუქციის
ფართო
ნაირსახეობა



HÄFELE

პეფელე საქართველო: +995 32 34-61-23 / +995 32 34-61-27 / +995 32 34-61-52
თბილისი, 0154, აგლადის ქ. 7

www.hafele.ge

სარჩევი Content



სტილისტური მთლიანობა
Stylistic Integrity 102

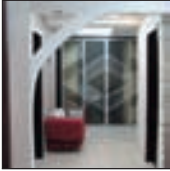

დიზაინის ესთეტიკური ნიუანსები
**Aesthetic Components of
Design** 106



ENNEZERO 110



"წეროვნის
ფოტოდღიურები"
Tserovani Photo Diaries 112



სალვადორ დალი წინანდალში
**Salvador Dali
in Tsinandali** 114



არაჩვეულებრივი გამოფენა"
**An Unusual
Exhibition** 116



თბილისის გეოფიზიკის
ობსერვატორია და
არქიტექტურა
**Geophysical Observatory
in Tbilisi** 118



გულოცავთ იუბილარს!
Happy Anniversary! 120



Decor Lines პრეზენტაცია
**Presentation
of Decor Lines** 120

REAL ESTATE

საპრეზიდენტო ორდენით დაჯილდოვდნენ



2010 წლის 8 აპრილს დღის პირველ ნახევარში, ავლაბრის რეზიდენციაში, საქართველოს პრეზიდენტმა მიხეილ სააკაშვილმა, „ქვეყნის განვითარებაში შეტანილი განსაკუთრებული წვლილისთვის“, „ბრწყინვალეების საპრეზიდენტო ორდენი“ გადასცა, საზოგადოებისთვის ცნობილ, სხვადასხვა პროფესიის წარმატებულ 16 მოღვაწეს: გურამ დოჩანაშვილს, მანანა დოიჯაშვილს, ალექსანდრე რონდელს, ფრიდონ თოდუას, რევაზ გაგუას, დიმიტრი ერისთავს, თამაზ ჩხენკელს, ბესიკ ხარანაულს, ლამარა მარგველაშვილს, დოდო კიკაიშვილს, დავით ნინიძეს, ეკატერინე მიქაძეს და მათ შორის არქიტექტორებს: ვაჟა ორბელაძეს, გაგა კიკნაძეს, ლევან მუშკუდიანს, მიქელე დე ლუკს.

აღსანიშნავია, რომ ბრწყინვალეების ახალი საპრეზიდენტო ორდენით დაჯილდოების ცერემონია ამ დღეს პირველად გაიმართა.

Presidential Awards

On April 8 2010, President of Georgia Mikheil Saakashvili awarded 16 prominent representatives of different professions – Guram Dochanashvili, Manana Dojashvili, Alexander Rondeli, Fridon Todua, Revaz Gagua, Dimitri Eristavi, Tamaz Chkhenkeli, Besik Kharanauli, Lamara Margvelashvili, Dodo Kikalishvili, David Ninidze, Ekaterine Mikadze and several architects: Vaja Orbeladze, Gaga Kiknadze, Levan Mushkudiani and Michele De Lucci - with newly-established Order of Excellence for special contribution to country development.

Bridge of Peace

Construction of huge glazed pedestrian Bridge of Peace started in old Tbilisi in November 2009. The project, funded from municipal budget, cost 12.5 million lari. The bridge weighs 760 tons and is 156 meters long; this unusual construction (usually, the bridge is rather associated with streets, though this roofed bridge leaves an impression of a complete building) is illuminated with 50 thousand lamps at night.

As regards Michele De Lucci, author of this new bridge – he is a famous Italian architect designer. We believe that having studied historical and cultural context of Tbilisi, its perspectives and development axes, the experienced architect decided to add a modern highlight to the historic background.

Michele De Lucci's glass and iron masterpiece connects left and right banks of Mtkvari (Rike and Sioni Cathedral areas). As we already mentioned, the bridge is pedestrian. According to architect Michele De Lucci, the Bridge of Peace will become a cultural symbol of Tbilisi.

The bridge was built by Italian company "Perma Steliza".

Using this opportunity, we would also like to inform you that a new 1270 m. tunnel was built to connect Rike area from Baratashvili Bridge with Ortachala hydropower station area in order to relieve the overground traffic in Tbilisi.

After completion of reconstruction works, the whole Rike area will be pedestrian, which will enable construction of cafes, bars, a leisure park and amphitheater there.





„მშვიდობის ხიდი“

თბილისის ძველ უბანში უზარმაზარი, შუშის საფეხმავლო „მშვიდობის ხიდი“ დაიდგა, ხიდის მშენებლობა 2009 წლის ნოემბერში დაიწყო. იგი 12 მლნ 500 ათასი ლარი დაჯდა. აღნიშნული თანხა ქალაქის ბიუჯეტიდან გამოიყო. ხიდი 760 ტონიანია, ხოლო სიგრძე - 156 მეტრს შეადგენს, უჩვეულო ნაგებობა (ცნობილია, რომ ხიდი ქუჩის ნაწილია და არ არის შენობა. მოცემულ შემთხვევაში კი გადახურული კონსტრუქცია შენობის შთაბეჭდილებას ტოვებს) ღამე 50 ათასი თანამედროვე ნათურით ნათდება.

რაც შეეხება ჩვენს ქალაქში ახლადდადგმულ „მშვიდობის ხიდის“ ავტორს, მიკელე დელუკის, ის, ცნობილი იტალიელი არქიტექტორ-დიზაინერია. სავარაუდოა, რომ გამოცდილმა არქიტექტორმა ქალაქის ისტორიული და კულტურული კონტექსტის, პერსპექტივების, არსებული და ძირითადი ღერძების გათვალისწინებით, ჩართო ახალი ძველში.

რკინისა და მინის კონსტრუქცია, მტკვრის მარჯვენა და მარცხენა სანაპიროებს - რიყისა და სიონის მიმდებარე ტერიტორიას აკავშირებს. იგი როგორც ავღნიშნეთ, ფეხით მოსიარულეებისთვის არის განკუთვნილი. არქიტექტორის მიქელე დე ლუკის განცხადებით - „მშვიდობის ხიდი“ თბილისის ცივილიზებული სიმბოლო გახდება.

ცნობისთვის, რიყეზე, სადაც მშენებლობა მიმდინარეობს, ბარათაშვილის ხიდიდან ორთაჭალჭესამდე 1270 მეტრი სიგრძის გვირაბი აშენდა, რომელიც თბილისში ავტომანქანების მოძრაობას განტვირთავს. რიყის რეკონსტრუქციის დასრულების შემდეგ, იგი მთლიანად საფეხმავლო გახდება, რაც საშუალებას იძლევა, აღნიშნულ ტერიტორიაზე დასასვენებელი პარკი, კაფე-ბარები და ამფითეატრი მოეწყოს.



„სათაფლიის დაცული ტერიტორიის“ პროექტი

ახიქტექუხე-დიზაინეხეი ფიჩმა შ.პ.ს. „ქათელი ჰიქექი“
მთ. ახიქექუქოი: გ. ქქუასელი.
ჰიქექის ავქოიხი: ნ. ქქუაქე, ქ. მეფეაიშვილი, მ. გოლიაქე,
ი. ბუქიაშვილი, ნ. ჯობაქე, ქ. გვასალია, ი. ჩოჩია.
თანავქოიხი: თ. ანხაზაშვილი, ვ. ტაბატაქე, თ. დვალი,
ნ. მაისუქაქე, თ. სხიქტაქე.



სათაფლიის ნაკრძალში შესასვლელი
ENTRANCE TO SATAPLIA RESERVE

საქართველოს გარემოს დაცვისა და ბუნებრივი რესურსების სამინისტროსთან არსებული დაცული ტერიტორიების დეპარტამენტის გადაწყვეტილებით, 2010 წლის ბოლოს, სათაფლიის სახელმწიფო ნაკრძალი თანამედროვე სტანდარტებით აღიჭურვება. არქიტექტურულ-დიზაინერულმა ფირმამ - შ.პ.ს. „ქართული პროექტი“ სათაფლიის სახელმწიფო დეპარტამენტთან და სამშენებლო კომპანია Industry Company - თან შეთანხმებით შეიმუშავა სათაფლიის სახელმწიფო ნაკრძალის ინფრასტრუქტურის პროექტი - „სათაფლიის დაცული ტერიტორია“.

ნაკრძალის ინფრასტრუქტურის პროექტის გა-

ნორციელებისათვის 3,5 მილიონი დოლარის ღირებულების გრანტია გამოყოფილი. ამ პროექტის განხორციელებით, საქართველოს დაცულ ტერიტორიებს შეემატება კიდევ ერთი, აბსოლუტურად ახალი ტიპის დაცული ტერიტორია, რომელიც მრავალსუკუნოვან ისტორიას მოიცავს.

2010 წლის მაისის თვეში სათაფლიის სახელმწიფო ნაკრძალში ინფრასტრუქტურის პროექტის განსახორციელებლად პირველ სამშენებლო სამუშაოების დაწყებას საზეიმოდ ჩაეყარა საფუძველი. პრეზენტაციას საქართველოს პრეზიდენტი ესწრებოდა. მან აქტიური მონაწილეობა მიიღო საძირკვლის ჩასხმის პროცესში.

მიმდინარე ტურისტულ სეზონში სათაფლიის ნაკრძალი დამთვალიერებლებისთვის დაიხურება, რადგან მისი ინფრასტრუქტურის სრული რეაბილიტაცია ნოემბრისთვის უნდა დასრულდეს. ნაკრძალამდე მისასვლელი გზა უკვე შეკეთებულია. მიმდინარეობს შიდა ბილიკების კეთილმოწყობა, კეთდება ავტოსადგომი, იდგმება სალაროები.

პროექტით გათვალისწინებულია ნაკრძალის ცენტრალური შესასვლელის მოწყობა. რაც მთავარია, დინოზავრების ნაკვალევი მსუბუქ პავილიონში იქნება მოქცეული, რაც უზრუნველყოფს მის დაცულობას. ნაკვალევის კონსერვაციაში მოქცევა ის პრობლემაა, რომელიც აქამდე მწვავედ იდგა მრავ-



პაფი. CAFI

შენიშნა დინოზავრის ნაკვალავის კონსერვაციისთვის
THE CONSTRUCTION PROTECTING DINOSAUR FOOTPRINT



ვალი წელის განმავლობაში. მსუბუქი, სტრუქტურული კონსტრუქციით გადახურული ნაგებობა კი ნაკვალევს ყინვისა და წვიმისგან დაცავს.

რაც შეეხება თვით კარსტულ მღვიმეს, რადგან მას ტემპერატურის ცვალებადობა ანადგურებს, ამიტომ სავალდებულოა მისი ჰერმეტიზაცია. ამდენად მღვიმის შესასვლელსა და გამოსასვლელში აიგება ორმაგი, ასევე სივრცითი კონსტრუქციის შემინული შლუზები. დაგეგმილია მღვიმეში არსებული სავალი ბილიკის რეკონსტრუქცია. მღვიმე აღიჭურვება ფერადი განათებით და აუდიოფექტებით.

ტერიტორიაზე შენდება კაფეტერია. აქვე იქნება საგამოფენო დარბაზი - პალეონტოლოგიური მუზეუმი, სადაც დამთვალიერებელი მიიღებს სრულ ინფორმაციას სათაფლის ნაკრძალის უნიკალურობაზე. წარმოდგენილი იქნება, ეტაპობრივად, მილიონობით წლის მანძილზე მიმდინარე პროცესები.

ნაკრძალის ტერიტორიაზე აშენდება, ასევე ვიზიტორთა ცენტრი - ადმინისტრაციული შენობა - სასტუმროთი, რესტორნითა და საკონფერენციო დარბაზით.

მნახველმა ცოცხლად, რომ აღიქვას ნაკვალევის მნიშვნელობა და წარმოშობა, მოეწყობა იურიული პერიოდის პარკი, სადაც განთავსდება დინოზავრების მოდელები. ტერიტორიაზე სასეირნო ბილიკებისა და საპიკნიკე ადგილების მოწყობაცაა დაგეგმილი.

მღვიმის თავზე მოეწყობა გადასახედი, საიდანაც გამოჩნდება ქუთაისისა და გელათის ხედი. გამჭვირვალვითაკიანი გადასახედი 500 მეტრის სიმაღლეზე იქნება დაკიდებული.

ტერიტორიის სიღრმეში ბავშვებისთვის კეთდება გასართობი მოედანი, მოსწავლეებისთვის მოეწყობა საგანმანათლებლო ცენტრი, სადაც შესაძლებელი იქნება ღია გაკვეთილებისა და კონფერენციების ჩატარება.

სათაფლის მღვიმე, - უნიკალურია. სტატისტიკური მონაცემებით, ყველაზე მეტი ტურისტი სათაფლის ნაკრძალს სტუმრობს. ახალი ტურისტული ინფრასტრუქტურის მოწყობა, კიდევ უფრო გაზრდის ინტერესს, ეს კი მრავალი სხვა დამატებითი შემოსავლის წყაროა.

„იმერეთის მღვიმეთა დაცული ტერიტორიები“ შეიქმნა 2007 წელს სათაფლის სახელმწიფო ნაკრძალის ბაზაზე. მისი შექმნის მიზანია უნიკალური პალეონტოლოგიური და სპელეოლოგიური ბუნების ძეგლების დაცვა და განვითარება.

2009 წლის 16 მარტს იმერეთის მღვიმეთა დაცული ტერიტორიები მსოფლიოს მღვიმეთა ასოციაციის წევრი გახდა.

იმერეთის მღვიმეების კომპლექსის მღვიმეთა საერთაშორისო ასოციაციაში გაწევრიანება ხელს შეუწყობს მღვიმეების მართვისა და დაცვის საკითხებში ტექნიკური დახმარების მიღებას.

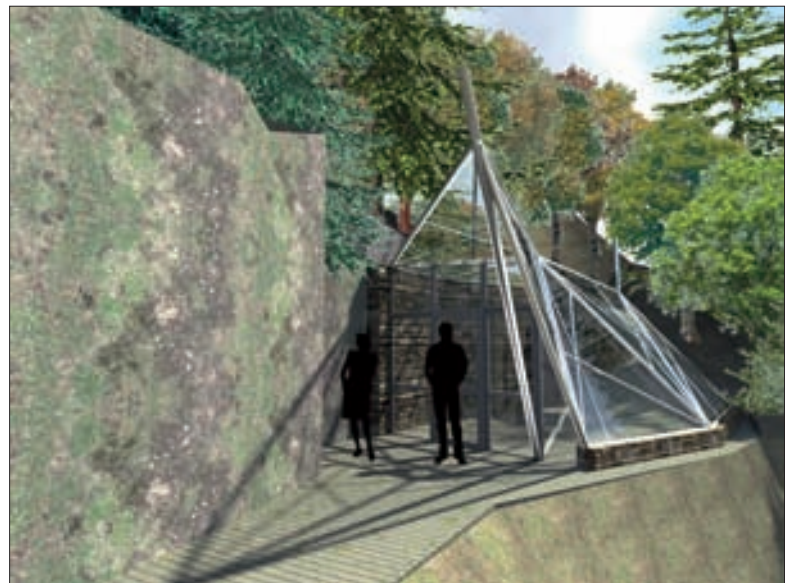



*Architectural design company Georgian Project Ltd.
Chief architect: G. Chkuaseli; project authors:
N. Churadze, K. Meparishvili, M. Goliadze, I. Bujashvili,
N. Jobadze, K. Gvasalia, I. Chochia
Co-authors: T. Alkhazashvili, V. Tabatadze, T. Dvali,
N. Maisuradze, T. Skhirtladze*

Sataplia Reserve Project

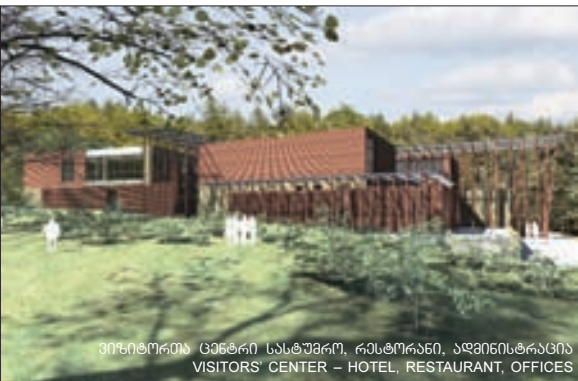

ვიზიტორთა ცენტრი, სასტუმრო, რესტორანი, ადმინისტრაცია
VISITORS' CENTER - HOTEL, RESTAURANT, OFFICES



Agency of Protected Areas at the Ministry of Environment Protection and Natural Resources of Georgia took a decision to update infrastructure of Sataplia Nature Reserve. Based on mutual cooperation agreement, reached by the Agency and construction company "Industry Company", Sataplia Reserve infrastructure upgrade project was developed by architectural design company Georgian Project Ltd.

Development of Sataplia Reserve infrastructure is

funded by a 3.5 million USD grant. When this project is realized, Sataplia, conveying million years of natural history, will transform into a nature reserve of new type.

Construction works under the project started in May 2010. Launching ceremony was attended by President of Georgia, who took active part in laying of the foundation.

In the upcoming tourist season Sataplia Reserve

will be closed down, because full rehabilitation of its infrastructure has to be finished by November 2010. Access road leading to the reserve is already overhauled; at the time being, pathways, parking lot and ticket boxes are arranged within the Reserve.

Under the project Sataplia Reserve will be equipped with a central gateway; a pavilion with glass roof will be built around the dinosaur's footprint for better conservation. Sataplia cave will be protected from dam-

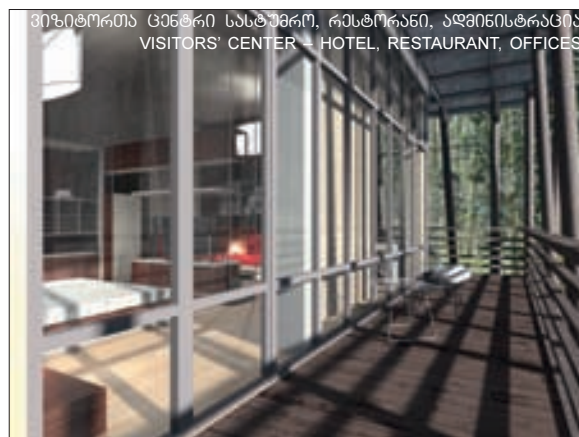
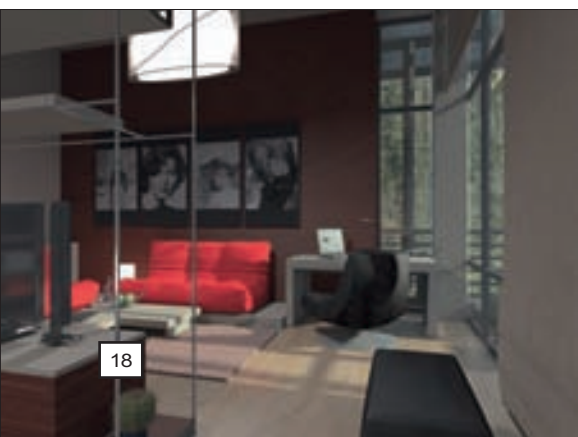

ვიზიტორთა ცენტრი, სასტუმრო, რესტორანი, ადმინისტრაცია
VISITORS' CENTER - HOTEL, RESTAURANT, OFFICES



განსახილველი. VANTAGE POINT

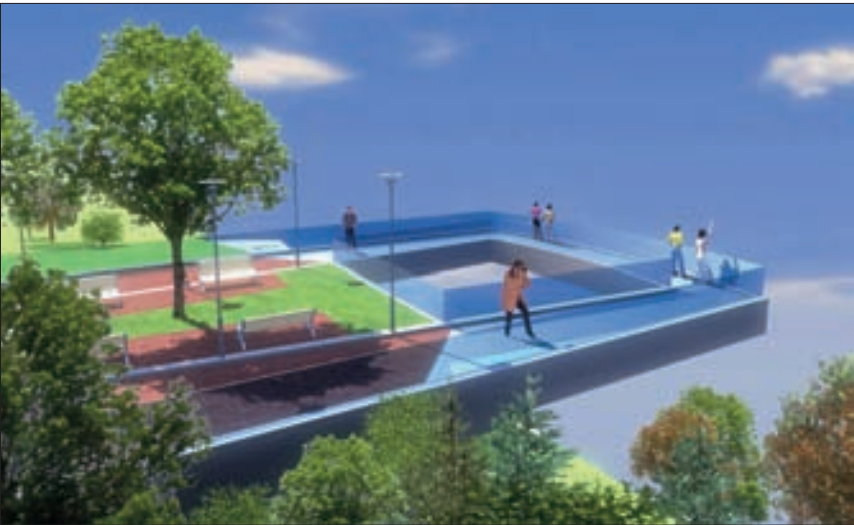

aging temperature fluctuations by double glazed lock gates set up at the entrance and exit; special walkways will be arranged inside the cave to facilitate touring and save up visitors' time. Reserve territory will also be provided with a cafeteria, an exhibition hall / paleontological museum, providing full information about the unique features and natural history of Sataplia Reserve, an office building, a visitor center with hotel, restaurant and conference hall. A vantage point offering panoramic view of Kutaisi and Gelati will be arranged above the cave – this construction with glass floor will be protruding from the rock at 500 m. height. A Jurassic Park with moving dinosaur models will be set up as a thematic complement to the dinosaur's footprint. Children and school pupils will be able to play in the game court and visit the education center, arranged specially for open lessons and conferences. The territory will also contain promenades and picnic points.

Sataplia cave is a unique natural monument, frequented by tourists. Advanced infrastructure will further increase the public interest toward this place and offer numerous income-generation opportunities.

"Imereti Cave Reserves" was founded in 2007 at Sataplia State Nature Reserve with the goal of protecting and developing unique paleontological and speleological natural monuments.

On March 16 2009 "Imereti Cave Reserves" joined International Show Caves Association in order to facilitate access to monument protection, management and technical servicing expertise.

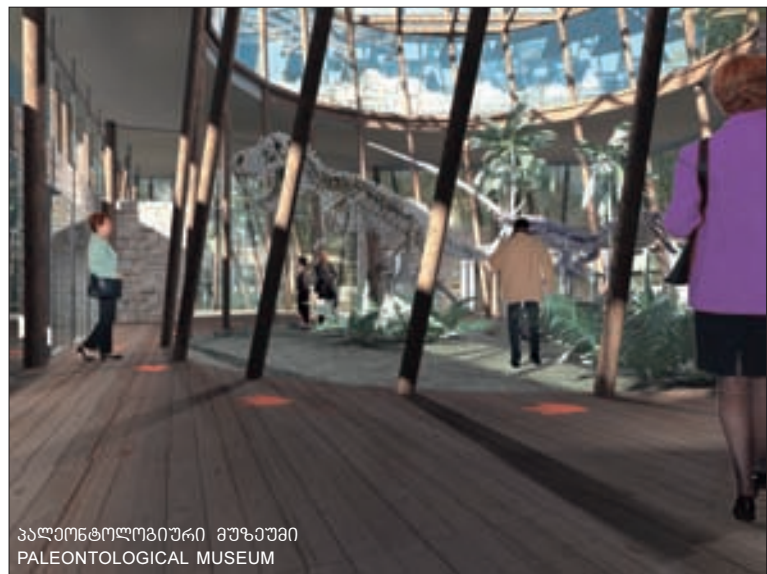
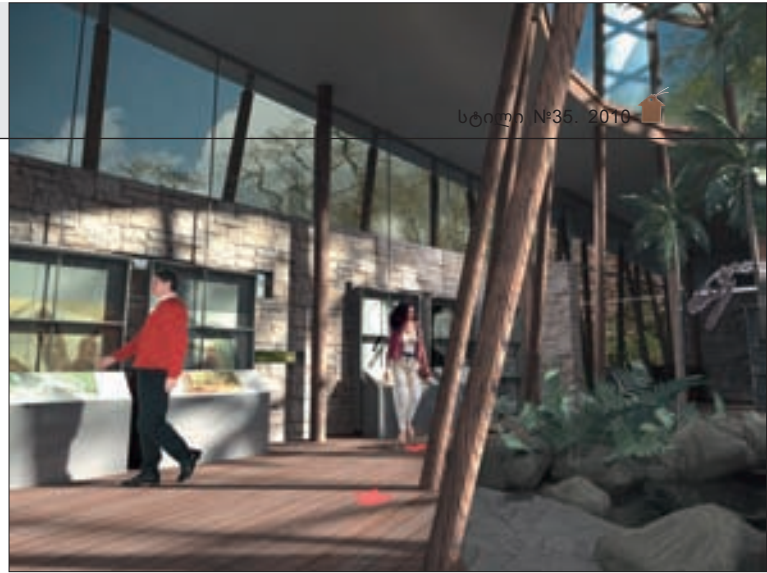
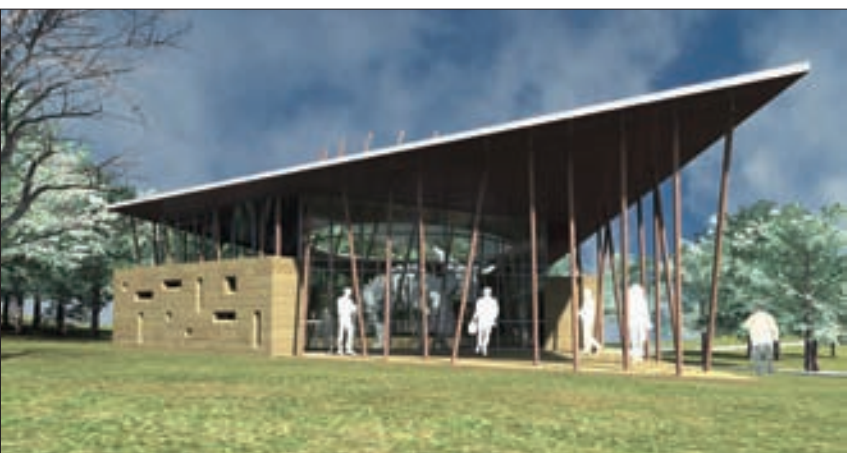

პალეონტოლოგიური მუზეუმი
PALEONTOLOGICAL MUSEUM

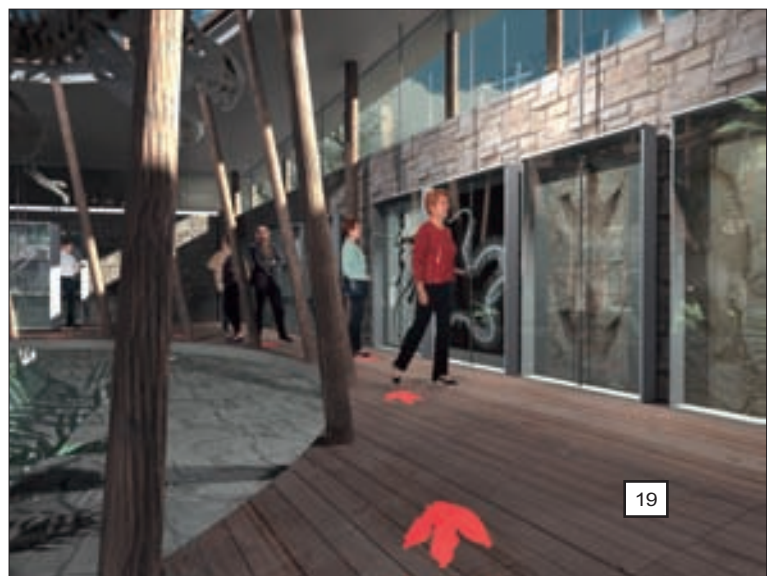



ქუთაისის ნიკო ბერძენიშვილის სახელობის ისტორიულ-ეთნოგრაფიული მუზეუმი

ახიკექუხედ-დიზაინი დიხმა შ.პ.ს. "ქართული ჰიოუქტი" მთ. ახიკექუხი: გ. ჭაქაყაძე. ჰიოუქტის ავტორები: ნ. ჭაქაძე, ე. მეფახიშვილი, მ. გოლიაძე, ი. ბუჩიაშვილი, ნ. ჯობაძე. ჰიოუქტის ექსპლუატაციები: ი. შკოხიძე, ნ. ვაჩიშვილი

ქუთაისში, მიმდინარე წლიდან, ქალაქის რეაბილიტაციის მეორე ეტაპი დაიწყო, რომელიც ცენტრალური მოედნის რეკონსტრუქციასაც ითვალისწინებს.

რეაბილიტაციაზე ცენტრალური ბიუჯეტიდან 20 მილიონი ლარია გამოყოფილი. აქედან 4 მილიონი ლარი საპროექტო სამუშაოებს მოხმარდება.

მოედანზე ნიკო ბერძენიშვილის სახელობის ისტორიულ ეთნოგრაფიული მუზეუმი აიგება, ვინაიდან არსებული მუზეუმის ძველ შენობას (ისტორიული ნიშნის მქონე ნაგებობა; 1000კვ.მ) სათანადო პირობები არ გააჩნია და ნახევარ მილიონზე მეტი ექსპონატი სხვადასხვა შენობაშია განთავსებული.

მუზეუმის საპროექტო სამუშაოები არქიტექტურულ-დიზაინერული ფირმის შ.პ.ს. „ქართული პროექტი“ მიერაა შესრულებული სამშენებლო კომპანია Industry Company-ს დაკვეთით. ექსპოზიციის დაწყების დასაწყისში დაყრდნობით, ქართულ ფირმასთან ერთად უცხოელი სპეციალისტებიც მუშაობენ. მუზეუმის კომპლექსი ერთ არქიტექტურულ მთლიანობას წარმოადგენს, რამდენიმე საექსპოზიციო თუ ადმინისტრაციულ ახალ მოცულობას და არსებულ შენობას მოიცავს - მისი საერთო ფართი 10000კვ.მ.-ია.

საექსპოზიციო მოცულობების თუ მონაკვეთების გადანაწილება განსაზღვრულ კანონზომიერებებს ემორჩილება, რაც მნიშვნელოვნად განსაზღვრავს საერთო ატმოსფეროს. მთლიანი სივრცე საინტერესო თემებითაა სავსე და მის ორგანიზებაში სწორედ ეს გახდა მთავარი მხატვრული პრინციპი. თანამედროვე კომუნიკაციებით, ტექნიკით და აპარატურით (განათების, კონდიციონერების, ვენტილაციის სისტემები) აღჭურვილ „ეთნოგრაფიულ სივრცეში“ სულ მალე, მთელი დასავლეთ საქართველოს საექსპოზიციო მონაპოვარი წარმოჩინდება.



Niko Berdzenishvili Museum of History and Ethnography in Kutaisi

Architectural design company Georgian Project Ltd.

Chief architect: G. Chkuaseli; project authors: N. Churadze, K.Meparishvili, M. Goliadze, I. Bujashvili, N. Jobadze

Project consultants: I. Stomer, N. Vacheishvili

Second stage rehabilitation works in Kutaisi started in 2010. Total cost of this project (funded from the central governmental budget) reaches 20 million lari, of which 4 million are allocated for project design. Second stage rehabilitation works imply reconstruction of central square of Kutaisi.

Central square rehabilitation also covers Niko Berdzenishvili Museum of History and Ethnography. As the existing museum facility (historical construction with total area of 1000 sq. m.) did not satisfy museum requirements any longer, more than half a million of museum exhibits were scattered in different buildings.

New museum project was developed by architectural design company Georgian Project Ltd. based on archive materials in cooperation with foreign specialists. The new museum (total area – 10000 sq. m.) will comprise several exposition and administrative facilities, including the existing building.

Museum complex contains several interesting design themes, systemized around exposition areas. "Ethnographic space" equipped with up-to-date communications and equipment (lighting, air conditioning, ventilation systems) will soon house the historical exhibits from all over the West Georgia.

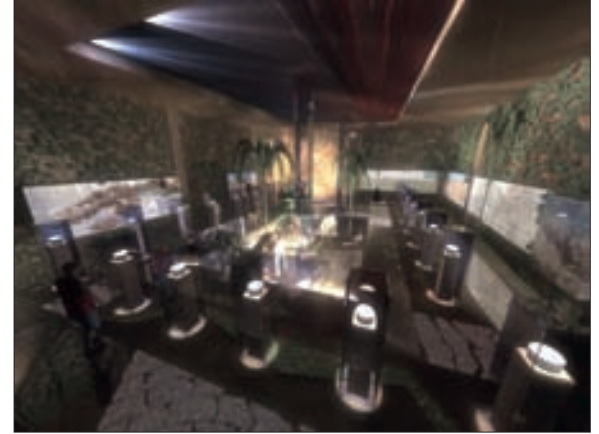

მონასტრის უძველესი მარანი



ალავერდის მონასტერი, VI საუკუნეში დააარსა იოსებ ალავერდელმა, ერთ-ერთმა 13 ასურელ მამათაგანმა. დღეს არსებული წმ. გიორგის ტაძარი XI ს-ის პირველ მეოთხედში ააგო კახთა მეფე, კვირიკე დიდმა, ძველი პატარა ეკლესიის ადგილას. ალავერდი საქართველოში ერთ-ერთი უდიდესი საკათედრო ტაძარია (41,7 მ X 26,4 მ), ტაძრის სიმაღლე - 50 მეტრზე მეტია. იგი, XI ს-დან საეპისკოპოსო ცენტრი და ეპარქიის მღვდელმთავართა რეზიდენცია იყო. საქართველოს დაშლის შემდეგ ალავერდის ეპარქიის მღვდელმთავარი მთელი კახეთის მწყემსად ითვლებოდა. მას მალალი საეკლესიო ტიტული ჰქონდა - მიტროპოლიტი. ამავ დროს, როგორც მონასტრის წინამძღვარი, ალავერდელი მიტროპოლიტი „აბზა“-ს საპატიო წოდებასაც ატარებდა. ამავ საუკუნიდან ალავერდის ტაძარი კახეთის სამეფო სახლის საძვლელად იქცა.

ალავერდის წმ. გიორგის საკათედრო ტაძარი მრავალჯერ



პროექტის ავტორები - არქიტექტორები:
გია ჭანჭალეიშვილი, პაატა ნუცუბიძე, ვახტანგ ჭელიძე, ზაზა სვანაძე

PROJECT'S AUTHORS - ARCHITECTS:
GIA CHANCHALEISHVILI, PAATA NUTSUBIDZE, VAKHTANG CHELIDZE, ZAZA SVANADZE



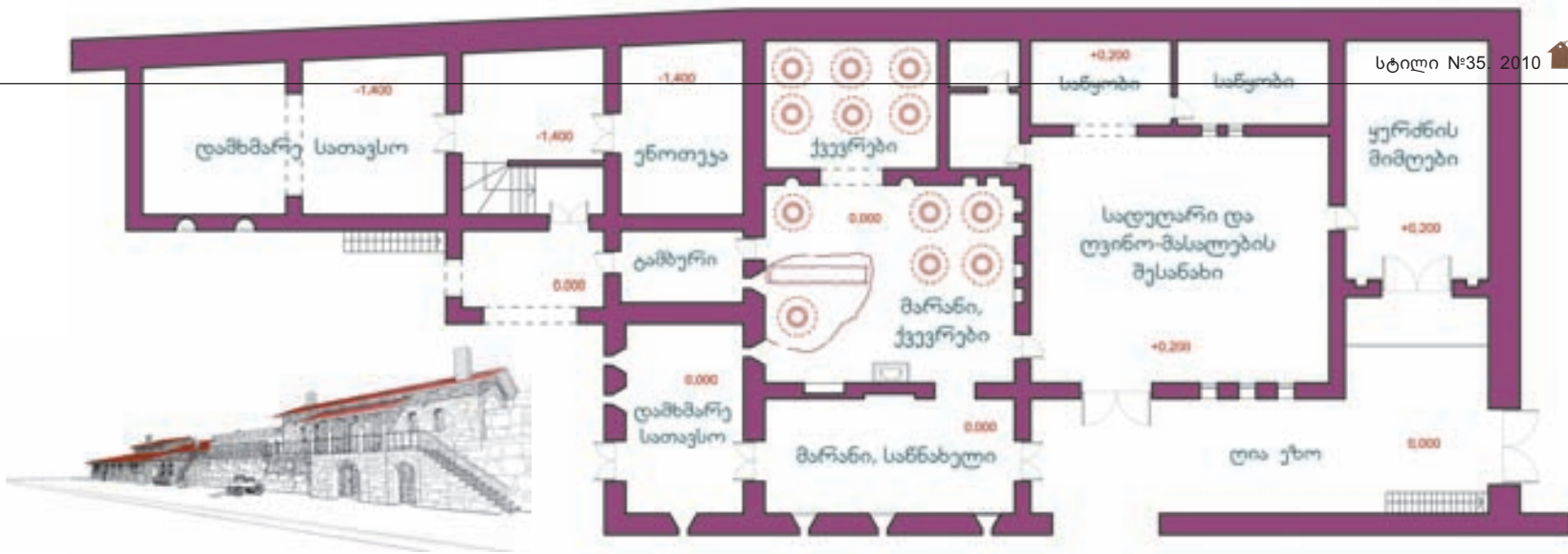

დაზიანებულია მომხდურთაგან და მიწისძვრებისგან. მისი პირველი დიდი რესტავრაცია ალექსანდრე კახთა მეფის დროს, XV საუკუნის 80-იან წლებში ჩატარდა. 1742 წ. მიწისძვრის დროს დაზიანებული ალავერდის რესტავრაცია დაიწყო დედოფალმა თამარმა (1750 წ.) და დაამთავრა ერეკლე II-მ. ტაძრის ყველა აღდგენილი ნაწილი აგურით არის ნაგები. XIX საუკუნის ბოლოს ალავერდის ტაძარი შიგნით მთლიანად შეათეთრეს. კედლების განმედიის შემდეგ (1966 წ.) გამოვლინდა მხატვრობის რამდენიმე ფენა: პირველი და უმნიშვნელოვანესია XI საუკუნის მონახტულობის ფრაგმენტები. სამხრეთის მკლავის კედლებზე შემორჩენილია XV-XVI საუკუნეების, ხოლო დასავლეთ და ჩრდილოეთ კედლებზე XVI-XVII საუკუნეების ფრესკები. მიუხედავად იმისა, რომ ტაძარ-

რი არაერთხელ შეკეთდა, მან მაინც შეინარჩუნა პირვანდელი სახე. ეს არის ჯვარ-გუმბათოვანი ტიპის ტაძარი. იგი ნაშენია შირიმის ქვის დიდი კვადრებით და რიყის ქვით. ნაგებობა გადახურული ყოფილა ცისფრად მოჭიქული დიდი ზომის თიხის ლორფინის ფილებით, რომელთა ფრაგმენტები დღემდე შემორჩენილი, შემორჩენილია აგრეთვე წარწერები. თავდაპირველად ალავერდი მამათა მონასტერი იყო. XVII-XVIII საუკუნეებში კი აქ დაარსდა დედოთა მონასტერი, სადაც მონაზვნად აღკვეცილი სამეფო ოჯახის წევრები ცხოვრობდნენ. ალავერდი ლიტერატურული საქმიანობის მძლავრი კერაც იყო. აქ მოღვაწეობდნენ ქართველი მწერლები, კალიგრაფები, მწიგნობარნი. დღესდღეობით ალავერდის კომპლექსი ალავერ-

დის ეპარქიის მთავარი მონასტერია, სადაც განთავსებულია მღვდელმთავრის რეზიდენცია და კათედრა. აქ, კვლავ მამათა მონასტერი ფუნქციონირებს. ალავერდის ეპარქიის წინამძღოლია აბა ალავერდელი, მიტროპოლიტი მეუფე დავითი (მასხარაძე). ალავერდის ხუროთმოძღვრულ კომპლექსში, რომელსაც გარშემორტყმული აქვს გალავანი (XVII-XVIII სს.), გაერთიანებულია სხვადასხვა დროის ნაგებობები: პალატი (სასახლე), რომელიც საქართველოს ამ ტიპის ნაგებობათა შორის ერთ-ერთი ყველაზე მნიშვნელოვანი და თითქმის უცვლელად შემონახული, სამსართულიანი შენობაა. მისი ქვედა სართული - დიდი ზომის გუმბათოვანი დარბაზი, XVI-VII საუკუნეებში სატრაპეზო ყოფილა; 1615 წლის ახლო პერიოდშია აგებული ფეიქარ-ხანის აგურის



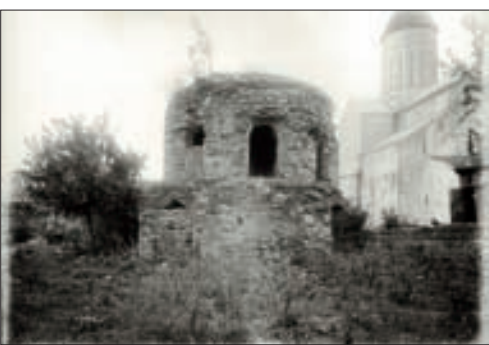

საგრილობელი. მისი მთავარი, გუმბათით გადასურული, რვანახნაგა სადგომი (შადრევნით), ფართო თაღებით გახსნილი ნაგებობაა, რომელზედაც დაბალი, კვადრატული ოთახია მიშენებული; სამრეკლო (სამხრეთ შესასვლელზე XIX საუკუნეში სამრეკლოს ცილინდრული ფანჯატური დააშენეს. როგორც ჩანს სამრეკლო ამ ადგილას მდგარა, რომლისგანაც შემორჩა ქვედა კუბური ფორმის ნანაილი); მარანი (ტაძრის ჩრდილოეთით კედლის პარალელურად, დაახლოებით 50 მ-ზე დგას.), არის სხვა საცხოვრებელი ნაგებობებიც, აგრეთვე აბანო. იგი მდებარეობს გალავნის გარეთ, ტაძრის ჩრდილო-აღმოსავლეთით 80 მეტრზე. ნაგებია აგურითა და რიყის ქვით.

ალავერდი საქართველოში ერთ-ერთი წმინდა ადგილი და კულტურული ცენტრია. იგი საქართველოს აღმშენებლობის მნიშვნელოვანი სიმბოლოა. ალავერდის ხუროთმოძღვრულ კომპლექსს, საეპისკოპო ცენტრს, ხალხური რენვის და კულტურულ-სამეცნიერო ღონისძიებების მონაწილის ადგილს დიდი პოტენციალი აქვს. ამიტომ, მისი მძიმე მდგომარეობის გათვალისწინებით, საქართველოს საპატრიარქოს ხუროთმოძღვრების, ხელოვნებისა და რესტავრაციის ცენტრის გადანაცვეტილებისა და საქართველოს კულტურის სამინისტროს თაოსნობით საფუძველი ჩაეყარა ალავერდის რეაბილიტაციის ფართომასშტაბიანი პროგრამის განხორციელებას. პროგრამის კოორდინაცია და საპროექტო სამუშაოები,

განახორციელა საქართველოს მართლმადიდებელმა ეკლესიამ, კულტურის, ძეგლთა დაცვისა და სპორტის სამინისტრომ და კომპანამ „ბადაგონი“.

პროექტი მოიცავდა არა მხოლოდ ისტორიული ნაგებობების აღდგენა-შეკეთებას, არამედ პოლისტიკური მიდგომით კომპლექსის, როგორც ერთიანი ურბანულ-არქიტექტურული მთლიანობის განვითარებას. ამიტომ რეაბილიტაციის პროექტში გარდა ისტორიულ ნაგებობათა რესტავრაცია-რეაბილიტაციისა, მოქცეული იქნა მათი ადაპტაცია თანამედროვე ურბანულ ქსოვილში; შერჩეულ არეალებში, როგორც მინისქვეშა, ასევე მინისზედა ინფრასტრუქტურის რეაბილიტაცია, რითაც ისტორიული ნაგებობები დაცულია სინესტისა და სხვა სახის დაზიანებებისაგან. ინფრასტრუქტურის რეაბილიტაცია ძველ იერს უბრუნებს, ზრდის მის მიმზიდველობას.

საქართველოს საპატრიარქოს ხუროთმოძღვრების, ხელოვნებისა და რესტავრაციის ცენტრის გადანაცვეტილების და საქართველოს კულტურის სამინისტროს ნებართვის საფუძველზე, 2005 წ. ნოემბრიდან დაიწყო ალავერდის წმინდა გიორგის სახელობის სამონასტრო კომპლექსის ფართომასშტაბური სარესტავრაციო-სარეაბილიტაციო სამუშაოები (არქეოლოგიურ სამუშაოებს აწარმოებდნენ: გ. ბოლქვაძე, კ. წერეთელი, მ. ცინდელიანი, არქიტექტორი პ. ნუცუბიძე).

პირველ ეტაპზე ჩატარდა ხუროთმოძღვრული ან-





სამბლის შემადგენელი ნაგებობების არქეოლოგიური კვლევა. კვლევის აუცილებლობას განაპირობებდა ისიც, რომ ვიზუალური თვალსაზრისით ეფექტურად აღქმადი ამ ნაგებობათა მნიშვნელოვანი ნაწილის ნანგრევები ჩამარხული იყო, როგორც საკუთარ სამშენებლო მასალის ნაშთებში, ასევე სხვადასხვა დროისა და გარემოებათა კვალობაზე აქ შემოვიდნენ მინასა და ნაგავში, რაც უხვი მცენარეული საფარით იყო გადაბარდული. არქეოლოგიური შესწავლის საწყის ეტაპზევე გაირკვა, რომ არსებული ნაყარი ფენა ერთიან კულტურულ დანაშრევს კი არ წარმოადგენს, არამედ მთელი რიგი არტეფაქტები თუ ცალკეული ნივთები, მოგვიანებით, ალბათ არა უადრეს XX-ისა უნდა ყოფილიყო აქ შემოტანილ-დასავსებული. გალავნის მიმდებარე ტერიტორიები ნაგავსაყრელად გამოიყენებოდა XX-ის მიწურულამდე, რასაც მოწმობს ნაყარი ფენის ზედაპირზე და სხვადასხვა სიღრმეზე გამოვლენილი იმ პერიოდის საბჭოური მონეტები, აგრეთვე თანამედროვე ყოფისთვის ტიპური ნივთები: ლითონის კონსერვის ქილები, საქარხნო დამდიანი ბოთლებისა და ჭიქების ნატეხები, პლასტმასის ნივთები, მანქანა-ტრაქტორების ცალკეული დეტალები, აგრეთვე გასული საუკუნის 70-იან წლებში ალავერდის მონასტერში მიმდინარე სარესტავრაციო სამუშაოებისას გამოყენებული რკინის ასანყობი ხარაჩოების ცალკეული ნაწილები და სხვა. მას შემდეგ, რაც საკვლევ მონაკვეთზე დაყრილი მიწა და მცენარეული საფარი მოიხსნა, გაირკვა, რომ აქ კედლები, მისი საძირკვლები - გალავანზე, მასში, და მასთან ჩამშენებულ შენობათა ნაწილზე მნიშვნელოვნად დაბალ ნიშნულზე ყოფილა შემორჩენილი. არქეოლოგიური სამუშაოების შედეგად სრულიად გაიწმინდა სამონასტრო კომპლექსის ტერიტორია. აღსანიშნავია, ის, რომ სარეაბილიტაციო სამუშაოების შედეგად იქნა აღმოჩენილი ახალი ფაქტები: წმინდა მამის - ლირსი იოსებ ალავერდელის საფლავის ადგილმდებარეობის განსაზღვრის დროს, მასთან ერთად სამეფო სასახლის - ნაშთებიც იქნა ნაპოვნი. კომპლექსში არსებული ერთ-ერთი ნაგებობა ე.წ. „დაბალი პალატი“ სპეციალურ სამეცნიერო ლიტერატურაში ალავერდის კომპლექსის ერთ-ერთ უადრეს ნაგებობადაა მიჩნეული. აღმოჩენა სპეციალისტებმა მეექვსე საუკუნით დაათარილეს. ეს კი, აქ, არქეოლოგიური სამუშაოების წარმოების, ფრიად მნიშვნელოვან არგუმენტს წარმოადგენდა. პალატი ნაწილობრივ რესტავრირებული იქნა. ნაგებობაში განთავსებულია ეპისკოპოსის რეზიდენცია, სატრაპეზო და სხვა დამხმარე აუცილებელი სათავსოები. მალე, აქ ნავსაყუდელს დაიდებს უნიკალური საეკლესიო მუზეუმი.

ალავერდის ტაძრის ახლადრესტავრირებული მა-

რანი ერთ-ერთი ეტაპია იმ დიდი პროექტისა, რომელიც ალავერდის მონასტრის რესტავრაციო-რეკონსტრუქციის ისახავს მიზნად. სამეურნეო საქმიანობები, მათ შორის კი ღვინის დაყენება მონასტრისათვის დამახასიათებელი ძირითადი ტრადიციული საქმიანობა იყო. ალავერდის მონასტრის ტერიტორიაზე ვენახებიდან ყურძნის შემოსატანი სპეციალური საურმე გზა ოდითგანვე შემოდიოდა. არქეოლოგიური გამოკვლევებით დადგინდა, რომ მარანი კომპლექსის ერთ-ერთი მნიშვნელოვანი ნაგებობა იყო და განსაკუთრებულ როლს ასრულებდა სამონასტრო ცხოვრებაში, ამიტომ საერთო პროექტის განხორციელების საწყის ეტაპზე, მარნის რესტავრაციო-რეაბილიტაცია მოითხოვდა ჯეროვან ყურადღებას. არქეოლოგიური კვლევის შედეგებმა მოლოდინს გადააჭარბა. გამოჩნდა მარნის მთელი ინფრასტრუქტურა: რამდენიმე ათეული ქვევრი, წყლის მომარაგების თხის მილების სისტემა, აგურის რეზერვუარები, რამდენიმე დამხმარე ნაგებობა. სავარაუდოდ, თავის დროზე მარანში 50ტ. ღვინო ინსურებოდა. გამოვლენილი არქეოლოგიური მასალა, მეცნიერული კვლევა, საარქივო მასალების დამუშავება (კედლის წყობა, აგურის ზომა, სარკმელების და ლიობების ფორმა) და სხვა მრავალი არქიტექტურული დეტალი, საშუალებას იძლევა მარანი XVI-XVII სს. დათარიღდეს.

აბბა ალავერდელი მიტროპოლიტის დავითის ლოცვა-კურთხევით გადაწყდა, მარანს დაბრუნებოდა, არა მხოლოდ პირვანდელი არქიტექტურული სახე (რის საშუალებასაც არსებული არქეოლოგიური და არქიტექტურული მასალა სრულად იძლევა), არამედ რესტავრირებული და აღდგენილი ნაგებობა ახალი სულით შთაბერილიყო.

მარნის რეაბილიტაციის პროექტის ავტორები არიან: არქიტექტორები, გია ჭანჭალიშვილი, ზაზა სვანაძე, ვახტანგ ჭელიძე, პაატა ნუცუბიძე. პროექტი განხორციელდა აბბა მიტროპოლიტის მეუფე დავითის უშუალო ხელმძღვანელობით.

ზემოთ აღნიშნულმა გარემოებებმა დასახა ამოცანები:

- შეძლებისდაგვარად გადარჩენილიყო და თავისივე ადგილზე დარჩენილიყო ქვევრები, რაც ფაქტურად შეუძლებელი აღმოჩნდა (თითქმის ყველა ქვევრი დაზიანებული იყო). მოხერხდა უნიკალური ოთხტონიანი ღვინის ქვევრის დაუზიანებლად ამოღება და მარნის წყლით მომარაგების თხის სისტემის გამოვლენა. მარნის სრული რეაბილიტაციის პროექტიდან გამომდინარე შენარჩუნებული იქნა ყველა არსებული კედელი და ნაგებობა. ის ქვევრები, რომელთა ამოღება ვერ მოხერხდა, მინით შეივსო (მოხდა მათი რეკულტივაცია);



- უნდა აღდგენილიყო ნანგრევებად ქცეული X ს. მარნის იერსახე, არსებულ სამონასტრო კომპლექსის ისტორიულად ჩამოყალიბებულ გარემოში, ისე, რომ არ დარღვეულიყო კომპლექსში განთავსებულ ნაგებობათა ვიზუალური აქცენტები;

- გაცოცხლებულიყო ისტორია - აღსადგენ შენობას დაბრუნებოდა პირვანდელი ფუნქცია, მხოლოდ ქართული ყოფისათვის დამახასიათებელი ქვევრის ღვინის წარმოების ტრადიცია. ამავე დროს, დღევანდელი რეალობიდან გამომდინარე აუცილებელი გახდა გამართულიყო ღვინის წარმოებისათვის თანამედროვე დანადგარებით აღჭურვილი ახალი ტექნოლოგიური საზი.

არქიტექტორები აცნობიერებდნენ, რომ ყოველივე ეს უცილობლივ გამოიწვევდა ისტორიული მარნის შიდა სივრცობრივი სტრუქტურის თანმიმდევრულ გადაწყობას, რომელიც შესაბამისად აისახებოდა ნაგებობის გარეგნულ იერსახეზეც.

ამოცანების გადაწყვეტის სირთულეც სწორედ იმაში მდგომარეობდა, რომ დღევანდელი ტექნოლოგიური პროცესებით ნაკარნახებ შიდა სტრუქტურულ ცვლილებებს არ გამოეწვია იმ კვალისა და ისტორიული ანაბეჭდის წაშლა, რომელს იქნა აღმოჩენილი არქეოლოგიური გათხრების შედეგად და ასახავდა ქვევრის ღვინის წარმოების ტექნოლოგიურ პროცესს - საწურის სათავსიდან (სანახელიდან), ქვევრებამდე.

გარდასულ საუკუნეთა შენობის აღდგენა-რეკონსტრუქცია რთული და შრომტევადი პროცესია. ცალკეულ მონაკვეთებზე შენარჩუნებული დეტალების არსებობა თვითმყოფადს ხდიდა სივრცეს, რაც არქიტექტორთა პროფესიონალიზმის მაქსიმალურ კონცენტრაციას მოითხოვდა. პროექტზე მუშაობისას ავტორები სიფრთხილით მოეკიდნენ წარსულის დანატოვარს, მათ ისეთი თანამედროვე არქიტექტონული გადაწყვეტა მონახეს, რომლითაც წარსულისა და აწმყოს ერთიანი გამომხატველობითი სახე დაფიქსირებული. მარნის სათავსოების ტრადიციული განთავსება თანამედროვე მენტალიტეტითაა ადაპტირებული. გამოკვეთილია ნაგებობის მთლიანი მოცულობით-სივრცობრივი კომპოზიციის თვითმყოფადობა. ინტერიერები სისადავით და კომფორტაბელურობით გამოირჩევა. მშენებლობისას შექმნილი დადავარად გამოყენებული იყო ტრადიციული ქართული სამშენებლო მასალები; რიყის ქვა, ქართული აგური, ლამი, კირი, თიხის კრამიტი.

მარანი დაიყო პირობითად რამდენიმე ნაწილად: მიმღები, ღვინის ევროპული წესით დაყენების დარბაზი, ქვევრების დარბაზი, კონიაკის და სპირტის დარბაზი. განსაკუთრებით აღნიშვნის ღირსია - ენოთეკა (ღვინის შესანახი დარბაზი). მისი ტექნოლოგიური სპეციფიკიდან გამომდინარე (ტემპერატურული რეჟიმი), გადაწყდა ამ მოცულობის მინის ქვეშ განლაგება. აქ, მშენებლობისას, გარკვეულ სირთულეებს წააწყდნენ. წყლის დონე ალავერდის მონასტრის მთელ ტერიტორიაზე 1,8 სმ-ზეა. გადაწყდა მინის ქვეშ აშენებულიყო სპეციალური წყალგაუმტარი რკაბეტონის სარკოფაგი - წყალი მიედინება სპეციალურ ჭაში, საიდანაც პომპით ამოიტუმბება და მოისმარება მონასტრის საჭიროებისათვის (მოსარწყავად).

როგორც, აბა ალავერდელი მიტროპოლიტი მეფე დავით ბრძანებს - მოხდა სასწაული - არსებულ სივრცობრივ გარემოში მდგომი (ალავერდის მონასტერი, მიმდებარე ალაზნის ჭალები და ფონად გამყოლი კავკასიონის ქედი) X ს-ის აღდგენილი მარნის, ერთი შეხედვით მცირე ზომის შიდა სრტუქტურულ სივრცეში, შესაძლებელი აღმოჩნდა ღვინის წარმოებისათვის საჭირო ორი განსხვავებული ტექნოლოგიური სივრცის (ტრადიციული ქვევრისა და თანამედროვე), არა მარტო განთავსება, არამედ, მათი ჰარმონიული შერწყმაც.

ღვინის წარმოებისათვის საჭირო თანამედროვე დანადგარები და ახალი ტექნოლოგიური საზი აისახა უძველესი ქვევრის ღვინის წარმოების ტექნოლოგიურ პროცესში (აღდგენილი იქნა ძველი ქართული ქვევრის ღვინის დანურვის წესი, რაც ღვინის ჭაჭა-კლერტზე ხუთეკესტიან დაყენება-შენახვას გულისხმობს) - XXI საუკუნე დაილექა X საუკუნეში, მოხერხდა განსხვავებული



ტექნოლოგიური პროცესების ურთიერთთანარსებობა. ერთი სიტყვით, ისტორია გაცოცხლდა დღევანდლობაში. ამ ეტაპზე XVI-XVIII სს. მარანი აღდგენილია. იგი ძველი და ახალი თანამედროვე ტექნოლოგიების უნიკალური შერწყმაა.

ალავერდის მარანი საზეიმოდ გაიხსნა 2006 წლის ოქტომბრის თვეში „ბადაგონის“ ერთი წლის აღსანიშნავად. იმედია, რომ უახლოეს ხანებში საქართველოს ყველა მონასტერში განხორციელდება მონასტრისათვის დამახასიათებელი ტრადიციული საქმიანობა.

ისტორიულ მარანში, თითქმის ოთხსაუკუნოვანი პაუზის შემდეგ პირველად დაინშურა ყურძენი. ღვინის სარდაფებში უკვე ინახება საფირმო ღვინო. მონასტრის ტერიტორიაზე ახალი საკოლექციო ნაკვეთი უნდა გაშენდეს, სადაც აღმოსავლეთ საქართველოს უკლებლივ ყველა ვაზის ჯიში იქნება წარმოდგენილი. ეს ნაკვეთი, ახლა, გაშენებულია საფერავის ჯიშის ვაზით - ჭიგოზე (სარზე), რაც ასევე უძველეს ტრადიციას წარმოადგენს. 2010 წელს საქართველოში დაგეგმილი საერთაშორისო ღვინის კონგრესის მონაწილეები ნახავენ ვაზის მოვლის ამ ძველ წესს. ეს არ იქნება ერთჯერადი საჩვენებელი კოლექცია. ეროვნული საგანძურის დაცვა-შენარჩუნებას მონასტერი ბოლომდე შესძლებს.

ნინო ლალიძე

ფოტო მასალა მოწოდებულია ალავერდის მონასტრის მონაზონ იოსების მიერ





The ancient Wine-cellar of Monastery

Alaverdi Monastery was founded in the 6th century by Joseph Alaverdeli, one of the 13 Syrian Fathers. The present-day St. George Cathedral was built in the first quarter of the 11th century by King of Kakheti Kvirike the Great in place of a smaller church. This cathedral (41.7 m wide, 26.4 m long and over 50 m tall) is one of the largest in Georgia. Since the 11th century, Alaverdi Cathedral had been the center of Alaverdi Diocese and the siege of Alaverdi bishops; after disintegration of Georgia the leader of Alaverdi Diocese, endowed with a high title of Metropolitan Bishop, actually kept the religious life of the whole Kakheti under his charge. Starting with about the same time, Alaverdi also became the burial place of Kakheti royalty. On numerous occasions the cathedral was damaged during invasions and earthquakes. It underwent first large-scale rehabilitation in the 1480-ies, during the reign of Alexander, King of Kakheti. After an especially disastrous earthquake in the 18th century rehabilitation of Alaverdi was started by Queen Tamar in 1742 and finished by Erekle II in the subsequent years. The restored parts of the cathedral are built with brick. In the end of the 19th century the whole interior of Alaverdi was whitewashed. Restoration works in 1966 revealed several layers of mural painting of which the earliest and most important date back to the 11th century. In the southern wing of the church have been discovered 15th-16th century frescos, while the western and northern walls bear traces of 16th-17th cc murals. In spite of numerous redecoration, the cathedral still preserves its initial look. This cruciform domed construction is built of large Shirimi stone slabs and cobblestone and faced with yellow tuff slabs. Initially, the church had blue tile roofing, fragments of which still survive, as well as inscriptions on the walls. Alaverdi was first a friary; in the 17th-18th centuries a nunnery was also established here. Alaverdi was a powerful center of cultural life, a place where many Georgian scholars, calligraphists and writers worked.

Nowadays Alaverdi houses the chair and residence of the Bishop of Alaverdi – currently Metropolitan Bishop David; the friary is still functioning here.

Architectural complex of Alaverdi, surrounded by the 17th-18th cc outer wall, contains constructions of different periods. One of these is very well preserved three-level Episcopal palace, one of the most notable among the Georgian constructions of this type. Large vaulted hall in its ground floor used to serve as a refectory in the 16th-17th centuries. The brick summer

palace of Peikar-Khan was built around 1615; its main element is a large octagonal vaulted construction with fountain and wide arches, to which a low-ceiling rectangular room is attached. Other important parts of the monastic complex are the belfry (cylindrical construction built in the 19th century over the Southern gate; apparently there used to be a belfry before, of which the cubical lower part still remains), the wine cellar (standing in about 50 meters outside the northern wall), several other residential constructions and a brick-and-cobblestone bath, located 80 meters to the north-east outside the monastery walls.

Alaverdi is one of the most popular religious and cultural centers of the country, an important symbol of revival of Georgia. Episcopal center of Alaverdi has a big potential as the possible venue for cultural and scientific meetings and folk art festivals. Considering the deplorable status of this historical monument, Architecture, Art and Restoration Center of the Georgian Patriarchy in cooperation with the Ministry of Culture of Georgia decided to launch large-scale rehabilitation of the complex. Coordination and project design activities were implemented by the Georgian Patriarchy, Ministry of Culture, Monument Protection and Sports of Georgia, and Badagoni Company.

The project covered not only restoration of historical constructions, but also holistic development of Alaverdi complex as an urban and architectural entity. Consequently, apart from restoration of the existing constructions as such the rehabilitation process also implied their adaptation to the modern urban context and rehabilitation of underground and overground infrastructure in pre-selected areas in order to protect the historical constructions from humidity and other damaging factors. In the long run, rehabilitation works are intended to restore the infrastructure to its initial appearance and make it more attractive visually.

Rehabilitation of St. George monastic complex in Alaverdi started in 2005 based on the decision, taken by Architecture, Art and Restoration Center of the Georgian Patriarchy, and the permit issued by the Ministry of Culture of Georgia (archaeological part of the project was implemented by Sh. Bolkvadze, K. Tsereteli, M. Tsendeliani and architect P. Nutsubidze).

First stage of the project implied archaeological research of the constructions belonging to the architectural complex. The research became necessary both because important part of the standing constructions and ruins was hidden under debris, earth and litter covered in a thick blanket of weed. At the very onset of the excavation works it became apparent that the piles of

debris were not a one-off deposition but contained numerous artifacts and objects, dropped there at different times up to the end of the 20th century. In the 20th century the area adjacent to the outer wall of the monastery was used as a dump, which is corroborated by different things, found in numbers on the surface and various strata of litter depositions: Soviet-time coins and other typically modern articles like tin cans, factory-made bottles, cup chips, plastic objects, car and tractor parts and even details of collapsible debris used during Alaverdi restoration works in the 1970-ies, etc. Removal of vegetation and litter from the research territory cleared up understructure of the monastery walls significantly below the expected level. Territory of the monastery was completely cleared during the archaeological research; it should be noted that the excavation works resulted in discovering of St. Joseph Alaverdeli's tomb and ruins of the royal palace. One of the constructions forming part of the complex – so-called “lower chambers”, presumably dating back to the 6th century, is considered to be one of the oldest parts of the monastery. The construction has been restored under the project and now houses the bishop's residence, refectory and several other facilities. Unique ecclesiastic museum will be launched here in the nearest future.

Monastery wine-cellar represents one of the important components of Alaverdi rehabilitation project. Economic activities of various types, including winemaking, used to form significant part of monastic life. Special cart road linked the monastery with adjacent vineyards from the time immemorial. Archaeological research proved that the wine cellar used to play central part in the life of the monastery; considering this, relevant research was dedicated to this construction at the earlier stage of the project. Results of archaeological research exceeded all expectations: the scientists managed to uncover the whole infrastructure of marani – several dozens of wine amphorae, a system of clay water pipes, brick reservoirs and several auxiliary facilities. Presumably, Alaverdi wine-cellar used to produce 30-40 tons of wine per annum. Archaeological materials discovered during the research, their analysis and processing of archive materials suggests that the wine cellar was built in the 16th-17th centuries.

With Metropolitan Bishop David's blessing, it was decided to restore the wine-cellar in its initial form architecturally (which is feasible, considering the results of archaeological research) and functionally.

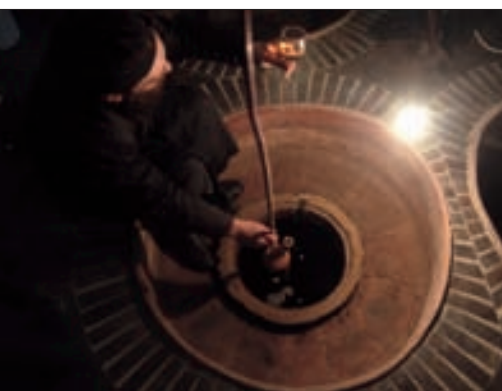

Authors of Alaverdi wine cellar rehabilitation project are architects Gia Chanchaleishvili, Zaza Svanadze, Vakhtang Chelidze and Paata Nutsubidze. The project was implemented under immediate supervision of Metropolitan Bishop David.

The set goal – full functional restoration of Alaverdi wine cellar – required implementation of the following objectives:

To preserve the amphorae (which proved impossible, because almost all the amphorae were damaged). The working group only succeeded in restoring the unique 4-ton amphora and clay pipeline, serving for water supply. The amphorae, which could not be removed from the cellar, were filled with earth (i.e. they were recultivated);

To restore architectural image of ruined wine cellar and match it to the historically formed environment of the monastery without disrupting the visual highlights of the architectural complex;

To revive the history by restoring the wine cellar its initial function of traditional Georgian wine making. Parallel to the above, considering the present-day reality it was also decided to equip the winery with an up-to-date technological line.

The architects involved in the project realized that implementation of the above would require consequential restructuring of the existing space and that results of this process would show on the exterior of the building. Complexity of the task lay in the requirement to implement the internal structural changes, motivated by modern technological processes, without destroying historical value of the construction, uncovered as a result of archaeological research.

Rehabilitation of an ancient construction is a complex and labor-consuming process. Surviving details, highlighting individuality of the space require double attention on the part of the architect, engaged in this activity. While working on Alaverdi wine cellar rehabilitation project, the architects showed a careful approach toward the historical heritage by finding an architectural solution integrating the past with the modernity. Traditional distribution of wine cellar rooms is adapted to the present-day practices. Simple but elegant style is based on flawless proportionality. Originality of general planning composition is highlighted as much as possible. Interior is unpretentious and comfortable. The architects tried their best to use traditionally Georgian construction materials – cobblestone, Georgian brick, silt, mortar, clay tiling.

Wine cellar was conventionally divided into several zones – lobby, European-style winery, the hall with amphorae and cognac and spirits halls. Especially noteworthy is enoteca (wine repository). Considering the strict temperature regulation requirements it was decided to position the repository underground. However, since the depth of underground waters on the whole territory of Alaverdi Monastery is 1.8 cm, the enoteca had to be equipped with a waterproof reinforced concrete shell and a water diverting well, from which water is pumped out and used for monastery needs.

Metropolitan Bishop David is delighted with the result: seemingly small medieval wine cellar, organically merges with its historical surroundings (the Monastery, Alazani groves and Caucasian mountain ridge in the background) and incorporates two different wine making technologies – Georgian and European.

Alaverdi wine cellar was launched in October 2007; opening presentation was timed to the first anniversary of Badagoni Company.

After almost two hundred years of inactivity, grape juice was first squeezed in the historical Alaverdi wine cellar and by now the monastery already has a stock of its own wine. It is also intended to plant a collection vineyard. Participants of International Wine Congress, appointed in Alaverdi 2010 will be able to take a look at historical Georgian grape varieties and see traditional Georgian methods of vine growing.

NINO LAGHIDZE
PHOTO BY: FATHER IOSEBI
OF ALAVERDI MONASTERY



ბოტანიკის ინსტიტუტი და ჰერბარიუმი ბოტანიკური ბაღის ტერიტორიაზე

ავტორები:
სულხან სულხანიშვილი,
გივი მაჭავაძიანი

თბილისის ბოტანიკური ბაღის ტერიტორიაზე საქართველოს ბოტანიკის ინსტიტუტის და ეროვნული ჰერბარიუმის ახალი, თანამედროვე სტანდარტების შესაბამისი შენობა აშენდა. მშენებლობა 2009 წლის დეკემბრის თვეში დაიწყო. პროექტის საერთო ღირებულება 4 მილიონი ლარია. პროექტის შესარჩევად გამოცხადებულ ტენდერში გამარჯვება წილად ხვდა ახალგაზრდა არქიტექტორების სულხან სულხანიშვილის და გივი მაჭავაძიანის ნამუშევარს. შეგახსენებთ, რომ პროექტი, საერთაშორისო კონკურსის „არქიტექტურული პრემია 2008“ ლაურეატიც გახდა.

ახალი პროექტი, ავტორებმა ისე მიუხადაგეს ბოტანიკური ბაღის რელიეფს, რომ მშენებლობის დასრულების შემდეგ შენობა მის ორგანულ ნაწილად გარდაქმნილიყო. მთლიანობაში, მოცულობა თავისი არაორდინალურობის მიუხედავად, თავისუფალი და გამომგონებლურობას აბსოლუტურად მოკლებულია. იგი, ადგილობრივ ლანდშაფტთან შერწყმულია და განსაკუთრებული ემოციური დატვირთვით აღიქმება. თანამედროვე ფორმაში მკვეთრად გამოხატული სტილური დომინანტი - თავისუფალი გეგმარება, გეომეტრიზმი და ფორმათა გრაფიკა. გამოყენებული მასალის ფაქტურა და ფერი, მოცულობების, ფორმების თვალშისაცემი ესთეტიზმი ნათლად წარმოაჩენს ექსტერიერისა თუ ინტერიერის თვითმყობადობას.





ახალი შენობა სამსართულიანია. სხვადასხვა დონეებზე განთავსებულია ჰერბარიუმის კოლექციები, თბილისის ბოტანიკური ბაღის და ბოტანიკური ინსტიტუტის ადმინისტრაცია, ზოგიერთი სამეცნიერო განყოფილება, სამეცნიერო ბიბლიოთეკა, ბოტანიკური მუზეუმი, ლაბორატორიები. შენობის ყოველი დონე ფართო ტერასებზე გადის, საიდანაც ძველი თბილისის შთამბეჭდავი ხედი იშლება.

2011 წლისთვის მთლიანად დასრულდება შენობის აღჭურვა და მიმდებარე ტერიტორიის კეთილმოწყობა-გამწვანება.

თბილისის ბოტანიკური ბაღის და ინსტიტუტის ჰერბარიუმში კავკასიის და მსოფლიოს სხვა რეგიონების ფლორის მილიონამდე საჰერბარიუმო ნიმუშებია დაცული. მასში, შესაძლოა, ისეთი მცენარეები ინახებოდეს, რომლებიც ამჟამად გადაშენებულია.

თბილისის ბოტანიკური ბაღი ერთ-ერთ უძველესია მსოფლიოში. მისი ისტორია XVII საუკუნის I ნახევრიდან (1636წ.) იწყება. ბაღის წინამორბედი იყო სოლოლაკის სამხრეთით, მდინარე წავკისისწყლის ხეობის ქვემო ნაწილში (ლელვთახევში) გაშენებული დეკორატიული და სამკურნალო მცენარეების

“სამეფო ბაღი”. მას “ციხის ბაღს”, იგივე “სეიდაბადის” ბაღს, ან “ცოდნის წყაროსაც” უწოდებდნენ.

1845 წლის 1 მაისიდან კავკასიის მეფისნაცვლის მიხეილ ვორონცოვის განკარგულებით ბაღები გაერთიანდა და მას ოფიციალურად ეწოდა თბილისის ბოტანიკური ბაღი. 1896-1904 წლებში ბაღი დასავეეთისკენ გაფართოვდა.

ბაღის მთავარი შესასვლელი ბოტანიკური ქუჩის ბოლოსაა, ნარიყალას ძირას. 1909-14 წლებში სოლოლაკის ქედში გაიჭრა გვირაბი და გაკეთდა მეორე შესასვლელი ლ. ასათიანის ქუჩიდან.

ბაღს წავკისის წყალი ორ ნაწილად ყოფს. მდინარეზე რამდენიმე ხიდია გადებული. მათ შორის ყველაზე მეტად ჩანჩქერზე გადებული თაღებიანი ხიდი გამოირჩევა, რომელიც 1914 წელს გაკეთდა.

XX საუკუნის 30-იან წლებში თბილისის ბოტანიკურმა ბაღმა ფართო მასშტაბით გაშალა კვლევითი სამუშაოები ბოტანიკის, მცენარეთა ფიზიოლოგიის მცენარეთა სელექციის მცენარეთა დაცვის სახით. ყოველივე ამან დასაბამი მისცა ბოტანიკური ბაღის ბაზაზე სამეცნიერო-კვლევითი ინსტიტუტის ფორმირებას. 1934 წლიდან ბაღს გამოეყო ბოტანიკის ინსტიტუტი, რომელსაც გადაეცა ჰერბარი-

უმი, ბიბლიოთეკა, მცენარეთა ფიზიოლოგიის ლაბორატორია და მცენარეთა სელექციის განყოფილება. დამოუკიდებელ კვლევით ინსტიტუტად ჩამოყალიბდა მცენარეთა დაცვის ინსტიტუტი, ზოოლოგიის ინსტიტუტი, მემინდვრეობის ინსტიტუტი და საქართველოს სასელექციო სადგური.

1986 წელს საერთაშორისო მასშტაბით აღინიშნა ბოტანიკური ბაღის 350 წლისთავი. ამ თარიღის აღნიშვნიდან რამდენიმე წელიწადში კი ბაღს, ისევე, როგორც მთელ საქართველოს უმძიმესი პერიოდი დაუდგა. 90-იანი წლების განუკითხობამ და 90-იანი წლების მიწურულის უსახსრობამ ლამის კატასტროფამდე მიიყვანა უნიკალური ბაღი. თუმცა, შემდეგ ვითარება გამოსწორდა. საქართველოს მთავრობის გადაწყვეტილებით 2007 წელს თბილისის ბოტანიკური ბაღი და ნიკო კეცხოველის სახელობის ბოტანიკის ინსტიტუტი გაერთიანდა. მალე, განახლებულ გარემოში, კვლავ შეგეძლება ისიამოვნოთ ბოტანიკური ბაღის საოცარი გარემოთი, ნახოთ ჩანჩქერი, ზამბუკების ჭალა, უძველეს თაღოვანი ხიდი, “ანგელოზების ბაღი” და სხვა მრავალი სილამაზე.

ენიმო ლალიძე



Institute of Botany and Herbarium in Botanical Garden

Authors: Sulkhan Sulkhanishvili. Givi Machavariani



New up-to-date construction was recently built for Institute of Botany and Herbarium on the territory of Tbilisi Botanical Garden. Total cost of the project, started in December 2009, amounted to 4 million lari. Project design tender was won by young architects Sulkhan Sulkhanishvili and Givi Machavariani, whose project also became the laureate of Architectural Award 2008.

The authors adapted their project to the relief of Botanical Garden in order to ensure maximal integration of the new building with its surroundings. In spite of its extraordinary design, this reasonably uninhibited, unpretentious construction became a natural part of Botanical Garden landscape and added a special emotional highlight to the place. Free planning and geometric precision of the forms, textures and colors of construction materials, striking aestheticism of volumes and shapes, highlight originality of the building and turn it into a style highlight.

The new construction is three-level. It contains herbarium collection, offices of Botanical Garden and the Institute of Botany, several scientific departments, laboratories, library and botanical museum. Each level of the building opens onto a wide terrace, offering impressive vistas of old Tbilisi.

By 2011 the building will be fully outfitted and landscaping of the adjacent territory will be finalized.

Herbarium of Tbilisi Botanical Garden contains up to million samples of plants from Caucasus and other parts of the world, possibly including plants already extinct.



Tbilisi Botanical Garden is one of the oldest in the world. Its history starts with early 17th century (Y1636, to be more precise). Precursor of the Botanical Garden was the "Royal Garden" of decorative and curative plants (a.k.a. Fortress Garden, Seidabad Garden), developed in 1636 to the south of Sololaki, in the lower stream of Tsavkistskali River (Legvtakhevi area). On May 1 1845, based on the decree of Caucasian viceroy Mikheil Vorontsov, this garden was officially transformed into Tbilisi Botanical Garden; in 1896-1904 this garden was further expanded toward the west. Main entrance into the Garden is located in the end of Botanical Street, under Narikala Fortress. In 1909-14 a tunnel was cut in Sololaki hill and the second entrance to the Botanical Garden was opened from Lado Asatiani Street.

The Garden is divided in two by Tsavkistskali. There are several bridges on the river, of which the most notable is the vaulted bridge thrown over the waterfall, built in 1914.

In the 1930'ies Tbilisi Botanical Garden launched a wide-scale research in the spheres of botany, plant physiology and selection. These activities caused creation of botanical scientific research institute, from which in 1934 segregated Institute of Botany (controlling Botanical Garden herbarium, library, plant physiology laboratory and plant selection department) and later Institute of Plant Protection, Institute of Zoology, Agrarian Institute and Plant Selection Station.

In 1986 Botanical Garden celebrated its 350th anniversary. Several years after, the Garden – like whole Georgia – had to face grave problems: chaos and poverty, which the country experienced in 1990ies, brought this unique place to the brink of destruction. However, in the 2000ies the situation gradually changed back to normal. In 2007 Georgian government integrated Tbilisi Botanical Garden with Niko Ketskhoveli Institute of Botany. Very soon, you will be able to enjoy the wonderful world of Tbilisi Botanical Garden with its waterfall, bamboo forest, old vaulted bridge, Angels' Grove and many other attractions again.

NINO LAGHIDZE





მედიკლავჯორჯია

ინოვაცია, ხელვა, პროფესიონალიზმი

ავტორი: აჩიკეტუხოი დავით ცუციხიძე



2010 წლის 25 მარტს, თბილისში, ტაშვენტის ქუჩაზე "მედიკლავჯორჯიას" (Mediclub-Georgia) ახალი მრავალპროფილიანი სამედიცინო ცენტრი გაიხსნა.

პრეზენტაციას, საქართველოს პრემიერ მინისტრი ნიკოლოზ გილაური, საქართველოს შრომის, ჯანმრთელობისა და სოციალური დაცვის მინისტრი ალექსანდრე კვიციანი, თბილისის მერი გიგი უგულავა და სამედიცინო სფეროს ქართველი და უცხოელი წამყვანი სპეციალისტები დაესწრნენ.

მედიკლავჯორჯია 1999 წელს დაფუძნდა და დღემდე რჩება უმაღლესი სტანდარტების სამედიცინო მომსახურების მიწოდების ერთგული.

MediClubGeorgia არის ტრანსნაციონალური ოჯახის წევრი, რომელიც ორიენტირებულია მაღალი ხარისხის სამედიცინო მომსახურების მიწოდებაზე სამხრეთ კავკასიის რეგიონში. ის აერთიანებს აზერბაიჯანში მდებარე მედიკლავის კლინიკათა ქსელს და სადაზღვევო კომპანია A Group-ს. კომპანია შედგება სამი სტრატეგიული ბიზნეს ერთეულისგან: მრავალფუნქციური სამედიცინო ცენტრი; სასწავლო რესურს-ცენტრი; საოჯახო მედიცინის ცენტრი.

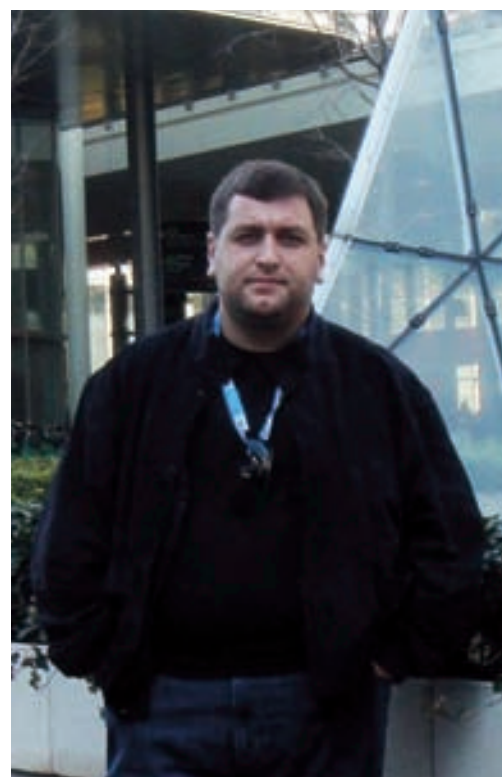



მედიკლაბჯორჯია-ს კლინიკა საკუთარ კლიენტებს სთავაზობს მომსახურებათა ფართო სპექტრს. ახალი კლინიკა აღჭურვილია Siemens-ის წარმოების რენტგენით, კომპიუტერული ტომოგრაფიით, ულტრაბგერის აპარატითა და ანიოგრაფიით. სხვა სამედიცინო ინვენტარის მომწოდებლები არიან ისეთი ლიდერი კომპანიები, როგორებიცაა Draeger, Maquet, Storz., Philips, Shiller, Getinge, Fresenius და სხვა. კომპანიის ბიოსამედიცინო ინჟინერიის სამსახურის პროფესიული პარტნიორია შპს „ივერმედი“. განსაკუთრებული ყურადღება ექცევა პედაგოგიურ სამსახურს. კლინიკა უზრუნველყოფს ბავშვებს კომფორტული სათამაშო ადგილით, რათა ხელი შეუწყოს ლოდინის პროცესში დაძაბულობისა და შიშის მოხსნას და, რომ ექიმთან ვიზიტი პატარებს სასიამოვნო მოგონებად გადაექცეთ.

MediClubGeorgia სთავაზობს პაციენტებს საუკეთესო გადაუდებელ სამედიცინო დახმარებას. მისი განყოფილება აღჭურვილია ოთხი სანოლით და გამოცდილ ექიმთა ჯგუფით. მედიკლაბჯორჯია უზრუნველყოფს, როგორც ქვეყნისშიდა, ასევე საერთაშორისო ევაკუაციას.

სამი ულტრაათანამედროვე, სრუყოფილად აღჭურვილი საოპერაციო, შვიდი ბოქსირებული სარეანიმაციო (ICU) სანოლი, გადაუდებ-

ლი დახმარების (CCU) ბლოკი უზრუნველყოფს კლინიკის მრავალპროფილურ ფუნქციონირებას.

სარეაბილიტაციო დეპარტამენტი უზრუნველყოფილია ჰიდროთერაპიის აუზით, ფიზიოთერაპიული ბლოკითა და სატრენაჟორო დარბაზით.

პალატები ძირითადად ერთადგილიანია და თითოეულს აქვს ცალკე აბაზანა. პაციენტებისთვის მეტი კომფორტის შექმნისთვის ოთახში არის კაბელოური ტელევიზია და წვდომა ინტერნეტთან.

თანამედროვე ანალიზატორებითა და ტექნოლოგიებით აღჭურვილი ლაბორატორია 100-ზე მეტი სხვადასხვა ლაბორატორიული გამოკვლევების ჩატარების შესაძლებლობას იძლევა.

საკონფერენციო დარბაზი განკუთვნილია 160 ადამიანისთვის და წარმოადგენს ცოდნის და გამოცდილების გაზიარების მთავარ ადგილს.

შენობას გააჩნია აგრეთვე ბიბლიოთეკა, სადაც მოიძებნება მრავალი სამედიცინო თუ არასამედიცინო ლიტერატურა. აქვე შესაძლებელია ქსელური ბიბლიოთეკით სარგებლობაც. ინფრასტრუქტურის სრულყოფის მიზნით კლინიკაში განთავსებულია კაფეტერია.





ულტრათანამედროვე კლინიკაში ასევე განთავსებულია სამი აპარტამენტი უცხოელი სტუმრებისათვის, რომლებიც კომპანიის პარტნიორი ორგანიზაციებიდან ცოდნის გაზიარების მიზნით ეწვევიან. ეს ოთახები საჭიროების შემთხვევაში პაციენტების ახლობლებსაც უმასპინძლებს.

MediClubGeorgia-ს ახალი სამედიცინო ცენტრის არქიტექტურა (ექსტერიერი, ინტერიერი, ფურნიტურა) არქიტექტორ დავით ცუცქერიძის პროექტით შეიქმნა. ავტორმა, ულტრათანამედროვე სამედიცინო დაწესებულებისთვის ტექნიკური თუ ესტეტიკური მოთხოვნების და მსოფლიო სტანდარტების გათვალისწინებით, საკუთარ პროფესიონალიზმზე დაყრდნობით, შესაბამისი ულტრათანამედროვე მოცულობა შექმნა. ნაგებობის არქიტექტურული გრაფიკა, მოცულობების ორიგინალური მონაცვლეობა თუ მათი ფერით ლავირება, თავისუფალი ფორმების, და დეკორის თვალშისაცემი ესთეტიკაში ნათლად წარმოაჩენს ექსტერიერისა თუ ინტერიერის თვითმყოფადობას.

კლინიკის შიდა სივრცის მოდულური კომპოზიცია - დომინანტი არქიტექტონიკური ელემენტის - კლინიკის მოსაცდელი დარბაზის დიზაინი ფუნქციურ-მხატვრული ხასიათის მატარებელია და მთლიანად განსაზღვრავს ინტერიერის თვითმყოფად ხასიათს.

მრავალფუნქციური თანამედროვე დაწესებულების სპეციფიური თუ საზოგადოებრივი ზონების ინტერიერები, ყოველ მოცემულ შემთხვევაში, სწორედ ამგვარი „ხასიათის“ სინატივის იდენტურ მოპყრობას მოითხოვს. ზოგჯერ, სწორედ სპეციფიურობიდან გამომდინარე ზედმეტი დეკორატიული დეტალების იგნორი, ლაკონური ფერითი კონტრასტებითაა კომპენსირებული. ამ მხრივ გასაოცარი და არასტანდარტულია საოპერაციო ბლოკები. სულ სხვაგვარად ამბულატულ ზემოქმედებას ახდენს სტენდალისეური - შავი და წითელი ფერების „თამაში“.

სივრცეში, წარმოქმნილ მოულოდნელ დიზაინერულ შტრიხებს, ავტორისეულ ფურნიტურას, სიმსუბუქე შეაქვთ და მოსახერხებელ

გეგმარებას ქმნიან. სტილისტურ მთლიანობაში, თითოეული სათავსოს ინდივიდუალურობა და ფუნქციურობა თავისებურად იკვეთება, მათი კონტრასტულობა ინტერიერში უწონადობის შეგრძნებას ბადებს. კონსტრუქციული თუ დეკორატიული დეტალების ერთობლიობა ინტერიერს ვიზუალურად ზრდის, ხაზს უსვამს ფორმას, განსაზღვრავს მასში ფერის სიღრმეს და ინტენსიობას.

წარმოდგენილი, დასტურია იმისა, რომ არქიტექტორმა, ურთულეს ამოცანას ბრწყინვალედ გაართვა თავი და მოცემულ სივრცეში, ფუნქციურისა და სილამაზის შერწყმით, ის აუცილებელი „სიზუსტე“, სიმყუდროვე და კომფორტი შექმნა, რომელიც ავტორის კონცეპტუალური კრედოსა და მედიკლაბჯორჯიას დევიზის - ინოვაცია, ხედვა, პროფესიონალიზმი - ბუნებრივი ხორცშესხმაა.

ნიკო ლალიძე

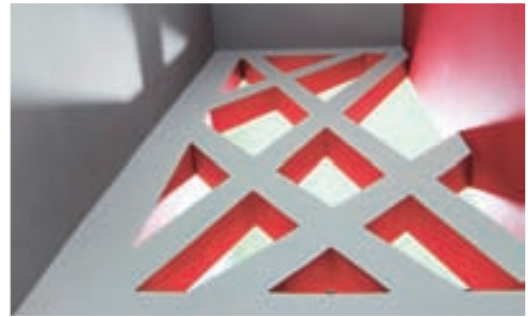

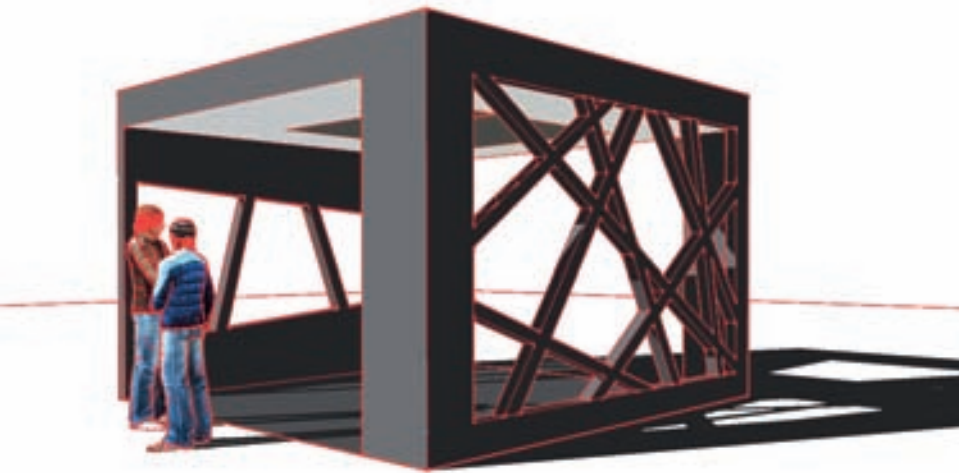



MediClubGeorgia

INNOVATION, VISION, PROFESSIONALISM

Author: architect David Tsutskirdze

On March 25 2010 new MediClubGeorgia multi-profile medical center was launched in Tashkent Street, Tbilisi. Presentation of the new center was attended by Prime Minister of Georgia Nikoloz Gilauri, Minister of Labor, Health and Social Affairs of Georgia Alexander Kvitashvili, Mayor of Tbilisi Gigi Ugulava and numerous leading medical specialists from Georgia and other countries.

MediClubGeorgia, established in 1999, belongs to a translational family, targeting high quality medical servicing in South Caucasian countries. This family also includes a network of MediClub clinics in Azerbaijan and insurance company A Group. The brand consists of three strategic business units: multifunctional medical center, educational resource center, family medicine center.

MediClubGeorgia offers a wide range of services. The new clinic is equipped with Siemens x-ray, computer-aided tomography, supersonic and angiography scanning machinery. Other medical equipment installed in the new clinic has been produced by such leading manufacturers as Draeger, Maquet, Storz, Philips, Shiller, Getinge, Fresenius, etc. Professional partner of MediClubGeorgia in the sphere of biomedical engineering is "Ivermed". Special attention is paid to development of pediatric service. The clinic offers children a comfortable playing area, relieving the visitors' tension and helping to turn their visit to the clinic a pleasant memory.

MediClubGeorgia provides patients with most efficient emergency medical support. Four-bed emergency medical aid department is serviced by an experienced medical crew. MediClubGeorgia can arrange evacuation both within the country and internationally.

Three ultramodern, fully equipped operating rooms, three isolated intensive care units and a CCU department ensure multi-profile functioning of the clinic.

Rehabilitation department is equipped with hydrotherapy pool, physiotherapy unit and a gym.

Bed wards are all single and have isolated bathrooms. For added comfort, each ward is connected to cable TV and internet.

Laboratory, equipped with modern analyzers and technologies, enables over 100 different kinds of laboratory research.

160-seat conference hall is the main place for sharing knowledge and experience.

The clinic has a library containing diverse medical and non-medical literature and giving access to a digital network databases of reference materials. To complement the infrastructure, the clinic has also been provided with a cafeteria.





Ultramodern new MediClubGeorgia center has three suites for foreign guests – visiting specialists from partner organizations, coming to the clinic in order to share their knowledge. In case of necessity, these rooms also accommodate the patients' relatives.

Architecture of new MediClubGeorgia center (exterior, interior, furniture) has been designed by architect Davit Tsutskiridze. By considering technical and aesthetic requirements and standards related to ultramodern medical establishments and based on his own professional knowledge, the architect created a relevant ultramodern construction. Architectural graphics of the building, subtle variance of masses, colors and shapes,

as well as striking aestheticism of dīcor highlight originality of exterior and interior design.

Modular composition of clinic interior with lobby serving as dominant architectonic element – is both functional and artistic.

Designing of interiors for public and limited access zones in a multifunctional establishment requires a subtle approach. Considering this subtlety, the author cut down the use of decorative details but applied laconic color contrasts. Especially interesting in this regard are operation rooms with Stendal-esque black and red color highlights.

Unexpected design features and custom-made furniture add lightness and comfort to the interior. Individual

character and functionality of each space stand out clearly against the general stylistic background. Integrity of constructional and decorative details visually increases the interior, highlights its forms and accentuates depth and intensity of colors.

This confirms that the architect successfully coped with the challenging task he was given and found the exact combination of functionality and aestheticism to form a comfortable space, which is a physical expression of the author's professional credo and MediClubGeorgia's motto – "Innovation, Vision, Professionalism".

NINO LAGHIDZE

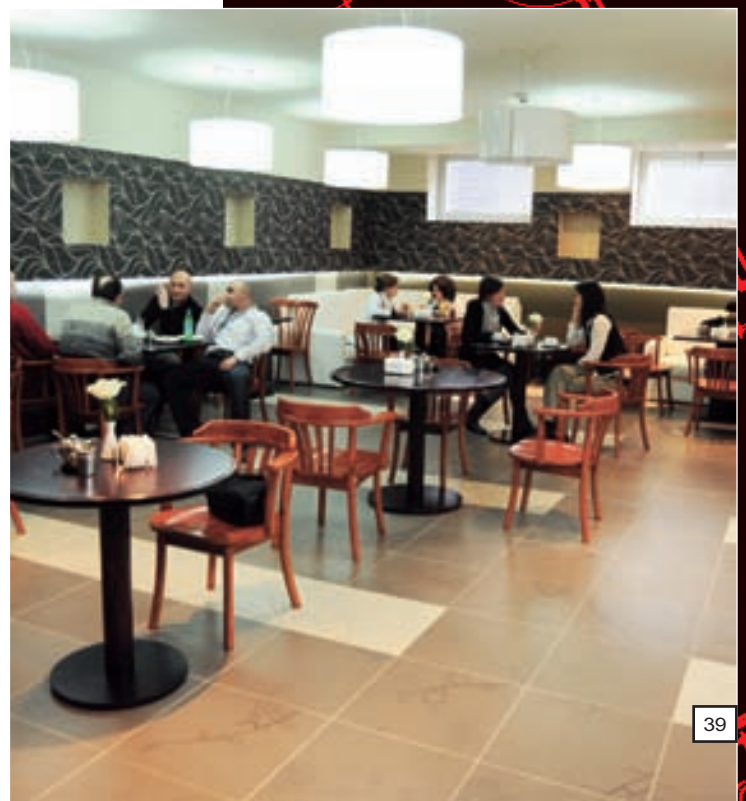
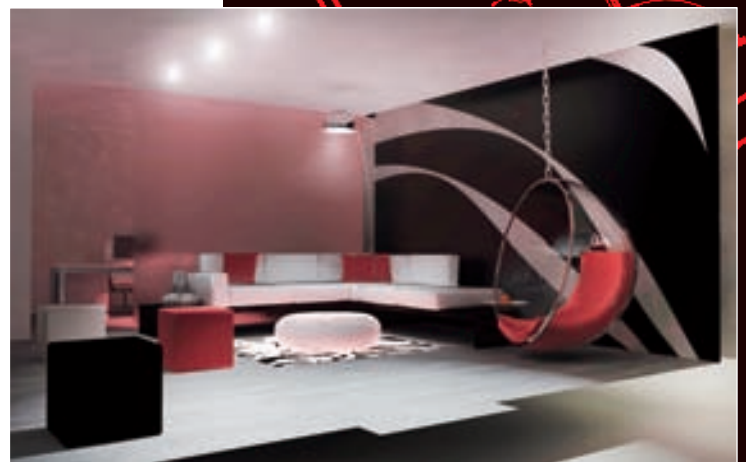



1

თაბიძე • TABIDZE



თბილისის ყველაზე პრესტიჟული ბიზნესცენტრი

თავისუფლების მოედანზე გაიხსნა თბილისის ერთ-ერთი ყველაზე ფეშენებელური ბიზნესცენტრი „ტაბიძე 1“. პრეზენტაცია გაიმართა 2010 წლის 20 მაისს.

ღონისძიების სტუმრებს, წამყვანი კომპანიების ხელმძღვანელებს შესაძლებლობა მიეცათ, ადგილზე შეეფასებინათ შესრულებული სამუშაოებისა და მშენებლობისას გამოყენებული მასალების ხარისხი.

თავისუფლების მოედანზე მდებარე ბიზნესცენტრი დეველოპერული კომპანია „რედიქსის“ მმართველობაში არსებული ერთ-ერთი გამორჩეული საოფისე ნაგებობაა.

„ტაბიძე 1“-ს რეკონსტრუქციისას შენარჩუნებული იქნა ფასადის კლასიკური იერსახე, აღდგენით-სარესტავრაციო სამუშაოები ჩატარდა ფასადის დეკორაციებსა და ლითონის აივნებს. „ტაბიძე 1“ გასული საუკუნეების თბილისის ხასიათსა და თანამედროვე ტენდენციებს აერთიანებს. ბიზნესცენტრის დაგეგმვისას გათვალისწინებული იქნა, ისეთი სპეციფიკური დეტალები, რომლებიც ოფისებში მყუდრო, პარიზული სტილის ატმოსფეროს ქმნის და მშვიდ სამუშაო გარემოს უზრუნველყოფს.

ოფისები დამქირავებელს დასრულებული რემონტით ჩაბარდა. ევროპის წამყვანი კომპანიების მიერ მოწოდებული ნოვატორული ტექნოლოგიები მომხმარებლის მოთხოვნებზე მისადაგებით იძლევა სივრცის მოქნილად გადაგეგმვარების საშუალებას ნგრევის და დამატებითი სარემონტო სამუშაოების გარეშე: MAARS-ის ფირმის მინის შიდა ტიხრები და კარები ამსუბუქებს ინტერიერს და ოფისში დღის სინათლის ოპტიმალურად განაწილებას უზრუნველყოფს, რბილსაფარიანი იტალიური „ფალშიატაკი“ კი სამუშაო ადგილის პრაქტიკულად და ესთეტიკურად მოწყობის შესაძლებლობას ქმნის. ოფისების მყუდროებას იცავს SCHUCO-ს ხმაგაუმტარი ალუმინის გარე კარ-ფანჯარა. შესრულებული სამუშაოების ხარისხი, დახვეწილი ინტერიერი, და-



მატებითი სერვისები მაქსიმალური კომფორტისა და უსაფრთხოებისთვის – ყოველივემ, ქალაქის ცენტრში მდებარე ოფისი საუკეთესო სამუშაო ადგილად აქცია.

„ახალი ნაგებობების შექმნისას აუცილებელია როგორც XXI საუკუნის ტექნოლოგიებით სარგებლობა, ისე ქალაქის კოლორიტული იერსახის შენარჩუნება, მით უმეტეს, თავისუფლების მოედანზე, თბილისის ლამაზ, ისტორიულ უბანში. მოხარული ვარ, რომ ახალ ბიზნესცენტრში შევქმელით ამ მოთხოვნების გაერთიანება და ავაგეთ შენობა, რომელიც როგორც თბილისის მაცხოვრებლების, ისე უცხოელი სტუმრების მოწონებას იმსახურებს. ტექნიკური მახასიათებლებით „ტაბიძე 1“ სრულად შეესაბამება თანამედროვე ევროპულ სტანდარტებს“ – აცხადებს კომპანია „რედისის“ გენერალური დირექტორი ბატონი ლაშა პაპაშვილი.

The most prestigious business-center in Tbilisi

At the cross-point of Tbilisi historic districts – Kala, Geretubani (contemporary Rustaveli Avenue) and Sololaki, there is a brick building with pseudo-classical and pseudo-renaissance styles, which was built in early 20th century in place of a two-storey house. The mentioned building has former City Hall on the one side and by Courtyard Marriott Hotel on the other side. Architectural composition of the building is perfect. Its facade is almost entirely visible from Freedom Square and actually merges with the architectural background of the area.

In order to retain artistic and historical value of the building, it was decided to restore its initial design. Arrangement of A class exclusive office spaces added commercial value to historical importance of the building. The resulting business-center combines the old Tbilisi atmosphere with modern business standards.

Before handing to tenant companies, Tabidze 1 offices were fully decorated. Planning of interior spaces (which were customized based on the tenants' requests) was done with the help of MAARS glass partitions and doors – an optimal solution reducing construction requirements, eliminating the risk of damaging the historical building and contributing to efficient distribution of sunlight inside the offices; soft-surface Italian false-floor increased usability and aesthetic qualities of the interior and added comfort was ensured with the help of sound-proof SCHUCO aluminum windows and outer doors. High quality of decoration works, refined interior and additional services ensuring the maximum of comfort and security make this downtown business-center the best place to work in.

“Creation of new buildings requires both application of 21st century technologies and preservation of the existing architectural background – especially if we deal with places like Freedom Square, the most beautiful historical quarter of Tbilisi. I am happy that our new business-center meets both these requirements. By technical characteristics, Tabidze 1 fully satisfies international standards,” – says general director of Redix Lasha Papashvili.

ტაძარი

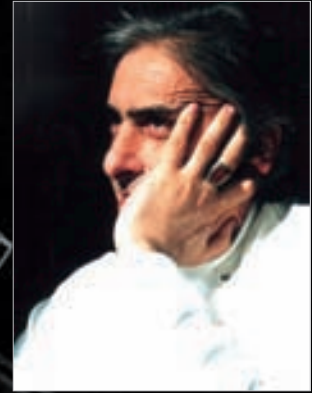

ცოტა ხნის წინ თბილისში, ზემო ვაკეში, მარაბდის ქუჩის ბოლოს დასრულდა წმინდა გიორგის სახელობის ჯვარგუმბათოვანი ეკლესიის მშენებლობა. პროექტის ავტორმა, არქიტექტორმა თენგიზ მახარაშვილმა, შეძლო ეკლესიის კარგად მორგება რთულ რელიეფზე და მისი მასშტაბის სწორად გააზრება.

ზემო ვაკის შემადღებული ბორცვიდან, ეკლესია ქალაქის სხვადასხვა ადგილებიდან მოჩანს. ამას ხელს უწყობს მისი სადა, ლაკონური ფორმები და მასების მასშტაბური ურთიერთგადანაწილება.

გუმბათი, თავისი ოდნავ გაზრდილი სიმაღლით და პროპორციებით, ეკლესიის წამყვან მოცულობით-სივრცობრივ ელემენტს წარმოადგენს.

მიუხედავად ეკლესიის მცირე ზომებისა, მისი შიდა და გარე არქიტექტურა მონუმენტალურია, რასაც ხაზს უსვამს ფასადების მომწვანო ქვით მოპირკეთება და თავშეკავებული, ლაკონური დეკორირება. აქ ორნამენტებით, მხოლოდ ფანჯრების და კარების საპირივითა შემკული. თუმცა აღმოსავლეთის ფასადზე, გამორჩეულადაა ხაზგასმული ჯვრის დეკორირებული დამუშავება.

ეკლესიის შესასვლელის ორივე კარის თავზე, ნახევარწრიულ სივრცეში, ბარელიეფური კომპოზიციებია განთავსებული.

რთული რელიეფის შესატყვისად, შენობა ტერასულ პედესტალზეა განლაგებული, რომლის გარშემოსასვლელი ტერასიდან იშლება მთელი თბილისის, მათ შორის სამების საკათედრო ტაძრის შთამბეჭდავი პანორამა.

ეკლესიის მშენებლობა ადგილობრივ მაცხოვრებელთა და კერძო ქველმოქმედთა შემოწირულობებით ფინანსდებოდა და რამდენიმე წელს მიმდინარეობდა. თუმცა მთლიანობაში პროექტით გათვალისწინებული, ამ მცირესავე ეკლესიო კომპლექსის მშენებლობა ჯერ არ დასრულებულა. ამჟამად მიმდინარეობს სამრეკლოს, გასანათლის და სხვა მცირე დამხმარე ნაგებობების მშენებლობა, რომელსაც შემდგომ დაემატება სატრაპეზოს, საკვირაო სკოლისა და საეკლესიო სამსახურო სახელოსნოს შენობაც. გათვალისწინებულია ირგვლივ მდებარე ტერიტორიის გამწვანება და კეთილმოწყობა.

აღსანიშნავია, რომ აღნიშნული მშენებლობის ორგანიზატორი და განმახორციელებელია, ამ უბნის მკვიდრი, შესანიშნავი პიროვნება, ბატონი ზურაბ დვალი.

არქიტექტორი, თენგიზ მახარაშვილი

St. George Church

Construction of St. George church was recently finished in Marabda Street, upper Vake district, Tbilisi. Author of the project – architect Tengiz Makharashvili – successfully scaled dimensions of the construction and efficiently adapted it to the complex relief.

The church, perched on the hilltop in upper Vake, can be seen from different parts of the city. Visibility of the construction is facilitated by its simple, unpretentious forms and skillful distribution of masses.

Leading constructional element of the temple is a slightly elongated central dome. In spite of its small size, the interior and exterior of the church are monumental, highlighted by greenish stone facing and subdued décor: ornaments around door and window openings, cross on the eastern facade and bas-relief compositions above both entrances.

Following the complex sloping relief, the temple stands on a stratified base. From terraces around the church you can enjoy breathtaking vistas of Tbilisi, including Sameba Cathedral.

Construction of the church went on for several years and was funded by local population and private donations. However, the project is not finished yet. In the long run, the complex will contain belfry, refectory, Sunday school, art studio and several other facilities. The territory around the church will be landscaped.

Construction process was organized and coordinated by local resident Mr. Zurab Dvali.

TENGIZ MAKHARASHVILI, ARCHITECT



არქიტექტურა ინტელექტუალური და სულიერი

საცხოვრებელ სახლზე მუშაობის დანებებისას არქიტექტორის წინაშე ყოველთვის დგას საინტერესო, მაგრამ თავისებურად რთული ამოცანა - შეიქმნას კომფორტული და საცხოვრებელი სივრცე, კერძოდ იმ ადამიანების შემოქმედებით თავისებურებების და ინდივიდუალურობის გათვალისწინებით, რომელთათვისაც იქმნება სახლი, სადაც მეპატრონოს გემოვნება მთლიანად შენობის მოცულობით-სივრცობრივი სახის სტილური მიმართულების განმსაზღვრელია.

დამკვეთი, ჩვენს შემთხვევაში ბინის მეპატრონე, აბსოლუტურად მიენდო პროფესიონალს, არქიტექტორთან ერთად დაიწყო ჩანაფიქრის განხორციელება. დაიწყო ასე ვთქვათ ინტელექტუალური „თამაში“. სახლის სტილური გადანყვევების პროცესში, ავტორმა ზუსტად გაითავისა სახლის მფლობელის სურვილები და მოთხოვნები. არქიტექტორის სრული თავისუფლება მიეცა საკუთარი იდეების განსახორციელებლად და თანდათან, იდეა ულამაზეს საცხოვრებელად გარდაიქმნა.



სახლის არქიტექტურა აბსოლუტურად თანამედროვეა, კოსმოპოლიტურია. გონივრულად შერჩეული მასალა, აქსესუარები და თითოეული ნიუანსი საცხოვრებელს სუფთა, ეკოლოგიურ გარემოდ გარდაქმნის - მყუდროსა და კომფორტულს ხდის. სახლი მასშტაბურია და მსუბუქად დგას ჰორიზონტალურ ლანდშაფტზე. ექსტერიერის კონტურების მრავალპლანიანი დანაწევრება მნახველს დიდი ინტერესითა და სიმპათიით განაწყობს. არქიტექტურა ტერიტორიის კეთილმონყობით იწყე-



ბა, მასში ჰარმონიულადაა ჩანერილი სახლის გეგმარებითი ფორმები.

სახლის გეგმარება ორიგინალურ სქემაში ჯდება. პირველი სართული სასტუმროს, სასადილოს, გასართობ და სამზარეულოს ზონებს მოიცავს. აქვეა კაბინეტი. ინტერიერს სინატიფეს კიბე და მის ქვეშ გამავალი ვიწრო დეკორატიულ კალაპოტში მოქცეული წყლის ბილიკი მატებს. ბილიკი გადის ეზოში, რაც ხაზს უსვამს ინტერიერისა და ესტერიერის, შიდა და გარე სივრცეების ერთობლიობას. კიბე ჰოლისა და ანტრესოლის დამკავშირებელია. ანტრესოლი გახსნილია ინტერიერის საერთო

სივრცეში - ის გადმოჰყურებს ორსინათლიან საზოგადოებრივ ზონას. სახლის ეს მონაკვეთი შემინული კონსტრუქციებითაა შემოსაზღვრული, რაც საცხოვრებლის ატმოსფეროს ჰაერითა და თავისუფლებით აჯერებს. ანტრესოლიდან - მყუდრო, ულამაზეს საძინებლებში ვხვდებით, ერთგვარი ხიდის საშუალებით საძინებლების ბლოკი დაკავშირებულია ღია ტერასასთან, რაც საერთო ოთახისა და სამზარეულოს სახურავზეა მოთავსებული.

საცხოვრებლის ინტერიერი შეჭრილია გარე სამყაროში - თითქმის მთლიანად გახსნილი შემინული სივრცეები კეთილმოწყობილ ეზ-

ოსთან აბსოლუტურ სინქრონიში მოდიან. სახლი არაჩვეულებრივად აღიქმება შებენდებისას, როდესაც ეზო და შიდა სივრცე განათებულია მრავალი ძვირფასი სანათით. საცხოვრებლის მგრძობიარე მემბრანად გარდაქმნილი გარსი, შიდა და გარე სამყაროს ერთიმეორის მონაცვლეობით აღიქვამს.

ინტერიერში ყოველივე მარტივი და ლაკონურია. არქიტექტორი ძირითადი ელემენტების მაქსიმუმს იყენებს, იქმნება შთაბეჭდილება, თითქოს სივრცის მოცულობა ერთი ხელის მოსმით, არაფრისგანაა შექმნილი. არქიტექტურული ხაზების ერთობლიობა სივრცე-



ში გამეფებული პასტელური ფერების სირბილეს კიდევ უფრო მელოდიურს ხდის. ეს არქიტექტორის ხელწერაა.

ამასთან ერთად, აუცილებლად უნდა აღინიშნოს საცხოვრებელი სივრცის ფუნქციონალურობა. მიუხედავად იმისა, რომ იგი აბსოლუტურად გახსნილია, ყველა ზონა თავისებური არქიტექტურული ნიუანსით არის გამოყოფილი ერთმანეთისგან და საცხოვრებლად მეტად მოსახერხებელია.

ენო ლალიძე

ფოტო: თორნიკე ბაბინაშვილი

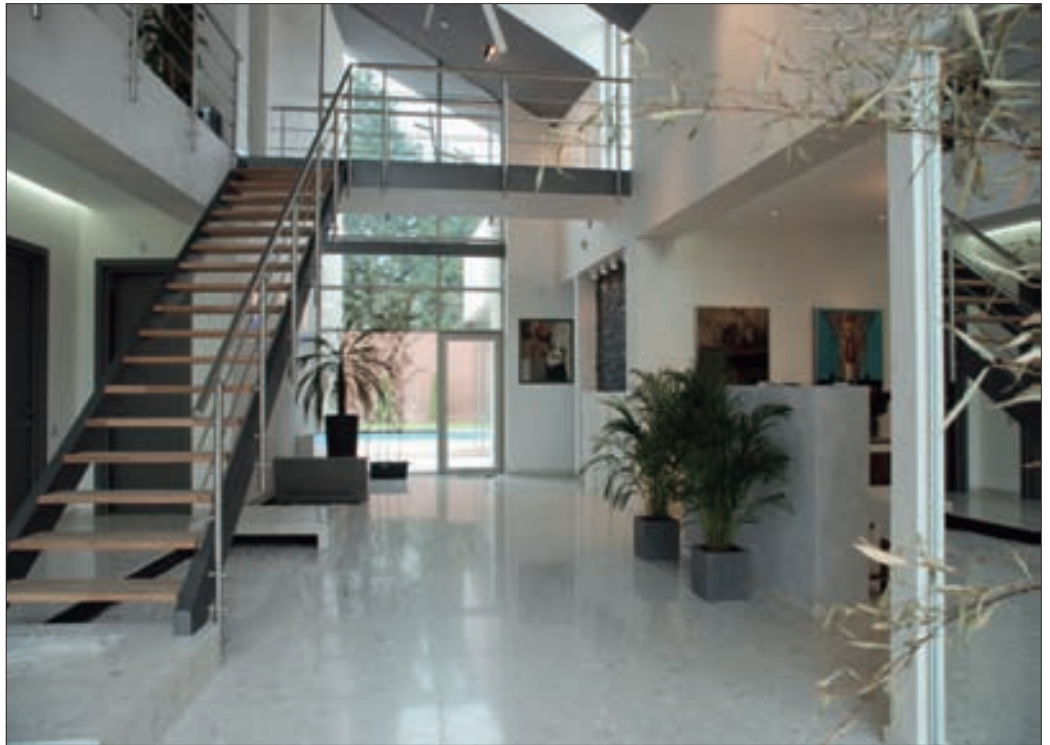



Intellectual and Spiritual Architecture

An architect wishing to design a residential construction faces a challenging but complex task – to create a comfortable space tailored to personal traits, taste and lifestyle of people who are going to live there.

In this particular case house owner got actively involved in discussion of design ideas and concepts, which enabled the designer to efficiently consider his taste and preferences while developing the project.

Architecture of the resulting house is explicitly modern and cosmopolitan. Efficient choice of materials, accessories and details turns the apartment into a comfortable, peaceful and environment-friendly place. The house, sitting on a horizontal site, is spacious and light. Multiplane breakdown of exterior contours and careful landscaping of the site catches the eye, highlights architectural merits of the house and makes it even more attractive. Front courtyard is decorated by an elongated swimming pool.



Planning of the house is based on a highly original structure. The ground floor contains a living room, a dining room, recreation area, kitchen and the study. Exquisite design of the interior is highlighted by a staircase with a narrow stream of water underneath. The streamlet flows out into the courtyard, and the staircase connects basement with entresol. The basement comprises a wine-cellar and a garage, while the entresol, overlooking the living room, is integrated in the general interior space. The roof over this part of the house is glazed – so that the house is filled with sunlight and air; from the entresol you can enter comfortable bedrooms and a spacious balcony.

Interior of the house opens up to the surrounding world due to the amply glazed surfaces. The construction looks especially efficient in dusk, when the lights are turned on.

The interior is simplistic and laconic. The architect maximally used the potential of dominant elements – one might think that the house was created from nothing in one single motion. Integrity of architectural curves and lines intensifies melodious sequence of dominant pastel colors. At the same time, the residential space is highly functional. Though it is fully open, all zones are skillfully differentiated.

In spite of their piquancy, architecture and design are uninhibited and devoid of excess expressivity. Integral spaces are perceived with a relevant emotional charge, based on their respective functions, and each of them fully conforms to the residents' taste and lifestyle.

NINO LAGHIDZE
PHOTO BY TORNIKE GABINASHVILI

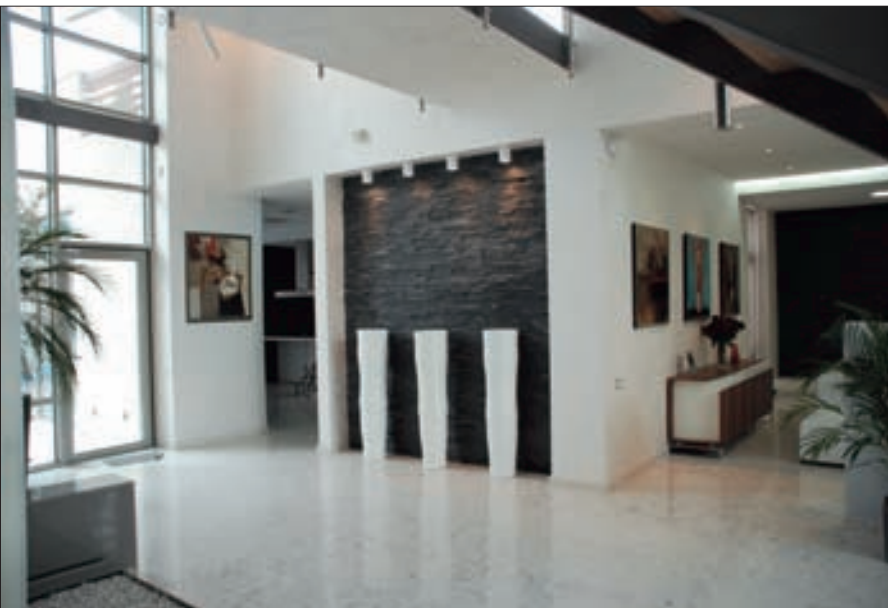



agencia de arquitectura



პროექტი: ADIDAS INTERNATIONAL-Inc., პუებლას ფილიალი. ადგილმდებარეობა: პუებლა, მექსიკა
ავტორები: არქიტექტორები ლუის ალესანდრო მარტინიონი, კარლოს მარტინიონი, მარია სოსე ერალესი
Project: ADIDAS INTERNATIONAL-Inc. Puebla-Divison. Location: Puebla, Mexico
Authors: Arq. Luis Alejandro Martignon, Arq. Carlos A. Martignon, Arq. Maria Josy Erales

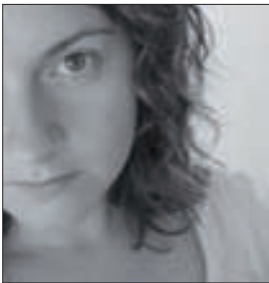

არქიტექტორი მარია-სოსე ერალესი
ასაკი: 29 წ.
განათლება: პუებლას უნივერსიტეტი
Arq. Maria Josy Erales
Age: 29
Architect by UDLAP-Universidad de las Américas-Puebla



არქიტექტორი კარლოს მარტინიონი
ასაკი: 25 წ.
განათლება: იბეროამერიკული უნივერსიტეტი
Arq. Carlos A. Martignon
Age: 25
Architect by UIA-Universidad Iberoamericana (Campus Ciudad de Puebla)



არქიტექტორი ლუის ალესანდრო მარტინიონი
ასაკი: 32 წ.
განათლება: იბეროამერიკული უნივერსიტეტი; მაგისტრატურა: მადრიდის (ესპანეთი) პოლი ტექნიკური უნივერსიტეტი
Arq. Luis Alejandro Martignon
Age: 32
Architect by UIA-Universidad Iberoamericana (Campus Ciudad de Puebla)
Postgraduate by UPM-Universidad Politécnica de Madrid (España) ETSAM-
Escuela Técnica Superior de Madrid.

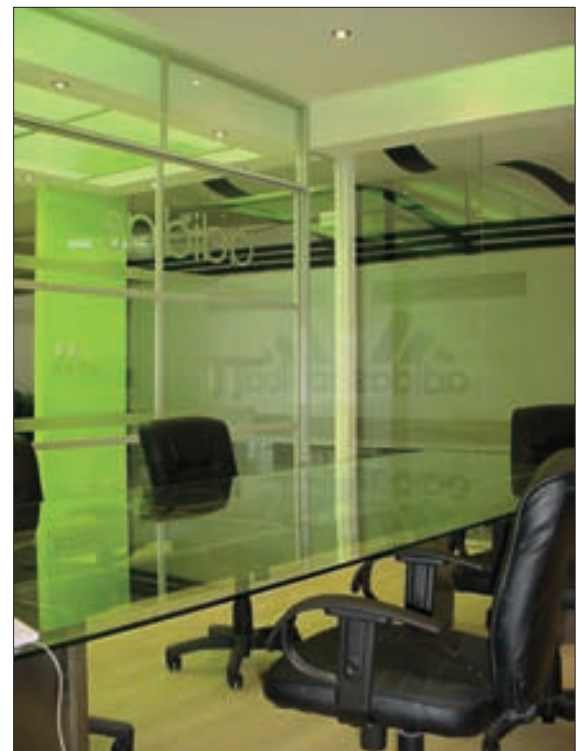



პროექტი: BAR-ELEMENTS.
 ადგილმდებარეობა:
 კერეტარო, მექსიკა
 ავტორები: არქიტექტორები
 ლუის ალესანდრო მარტინიონი,
 კარლოს მარტინიონი,
 მარია ხოსე ერალესი

Project: BAR-ELEMENTS.
 Location: Queretaro, Mexico
 Authors:
 Arq. Luis Alejandro Martignon,
 Arq. Carlos A. Martignon,
 Arq. Maria José Erales





agencia de arquitectura



პროექტი: House GV
ადგილმდებარეობა:
სოლულა-პუებლა, მექსიკა
ავტორები:
არქიტექტორები ლუის
ალესანდრო მარტინიონი,
კარლოს მარტინიონი,
მარია ხოსე ერალესი

Project: House GV
Location: Cholula-Puebla, México
Authors: Arq. Luis Alejandro Martignon
Arq. Carlos A. Martignon
Arq. María José Erales

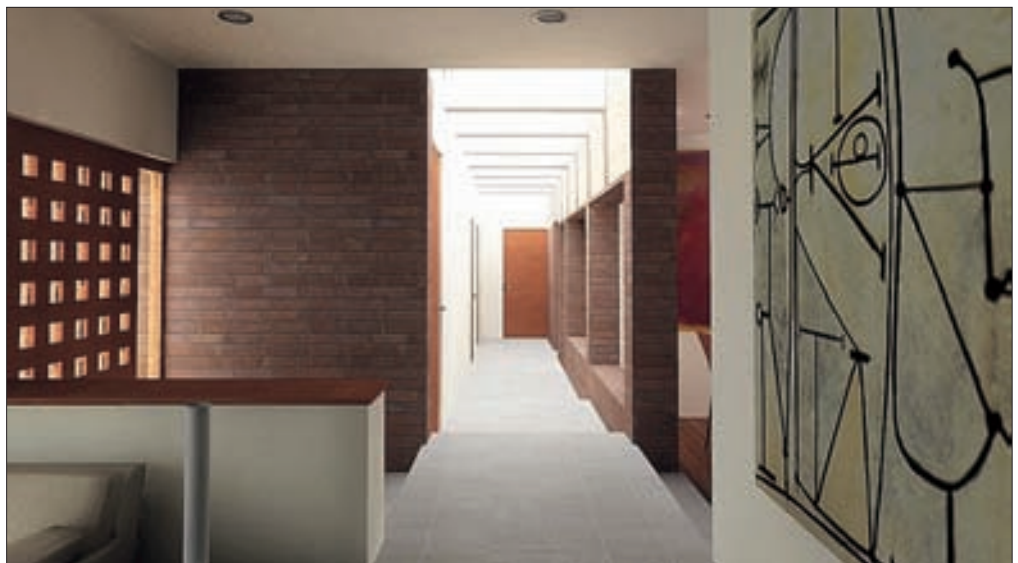



პროექტი: ტექნოლოგიური ინოვაციის ცენტრი
 ადგილმდებარეობა: პუებლა, მექსიკა
 ავტორები: არქიტექტორები
 ლუის ალესანდრო მარტინიონი,
 კარლოს მარტინიონი,
 მარია სოსე ერალესი

Project: Technologic Innovation Center
 Location: Puebla, Mexico
 Authors: Arq. Luis Alejandro Martignon
 Arq. Carlos A. Martignon
 Arq. Maria José Erales

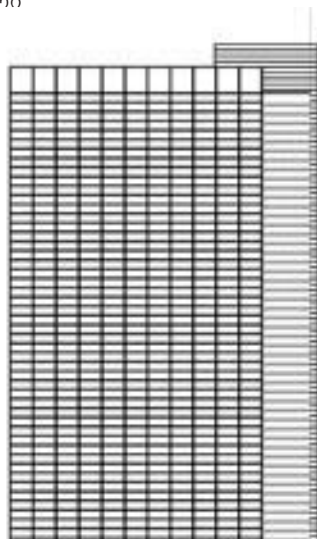



ლუდოვიკ დიპონი, დიზაინერ-არქიტექტორი, სტუდია YOUR CONCEPT BY-ს დამფუძნებელი

LUDOVIC DUPONT, Architecte d'intérieur et Designer, Fondateur du bureau d'architecture YOUR CONCEPT BY, basé à Genève.

არქიტექტურულ სტუდიას YOUR CONCEPT BY (სიტყვასიტყვით: „თქვენი კონცეფციის ავტორია...“) სტუდიის დამფუძნებელი დასძენს: „ჩვენ დარწმუნებულნი ვართ, რომ არქიტექტორებს, იგივენაირად როგორც არქიტექტორ-დიზაინერებს, ძალუძთ თავიანთი სიტყვის თქმა საზოგადოებაში, სადაც ეკოლოგია საყოველთაო ყურადღების ცენტრშია; ჩვენი პროექტების რეალიზაციის დროს, ჩვენ ყველანაირად ვცდილობთ ანგარიში გავუწიოთ ამ საკითხს (მასალების შერჩევით, გარემოსადმი ფრთხილი დამოკიდებულებით, ენერჯის ეკონომიური ხარჯვით)...“ სტუდია ცდილობს შექმნას ისეთი საცხოვრებელი სივრცეები, რომლებიც ნაკლებ ზიანს მიაყენებს გარემოს.

ლუდოვიკ დიპონი, გარემოსადმი ფრთხილი დამოკიდებულებით, ენერჯის ეკონომიური ხარჯვით...“ სტუდია ცდილობს შექმნას ისეთი საცხოვრებელი სივრცეები, რომლებიც ნაკლებ ზიანს მიაყენებს გარემოს.

გიორგაფიული არაბალი

YOUR CONCEPT BY-ს აქვს წარმომადგენლობები უნევაში, კასაბლანკაში და ლაჟვარდოვან სანაპიროზე. ვრცელი გეოგრაფიული დაფარვისა და კოსმოპოლიტური სულის წყალობით, YOUR CONCEPT BY-ს საშუალება აქვს განახორციელოს ინტერიერის დიზაინი დედამიწის ნებისმიერ ქვეყანაში.

PRÉSENTATION DE YOUR CONCEPT BY

Toujours à l'affût de concepts innovants en matière d'architecture et de design et cherchant à réaliser des lieux insolites, YOUR CONCEPT BY se distingue d'emblée par son savoir-faire et son originalité. Le bureau compte trois départements distincts et complémentaires : Y.C.B. Architecture, Y.C.B. Architecture d'intérieur et Y.C.B. Design. Le bureau d'architecture aime concevoir des projets dans leur ensemble et envisager chaque construction comme un tout, ce qui apporte indéniablement une plus-value à chaque réalisation. Les clients apprécient d'avoir un unique interlocuteur et ainsi la garantie d'un projet cohérent, dans lequel ils retrouvent les valeurs et le style de Y.C.B.. Le bureau est partisan des nouvelles technologies et encourage le développement durable. Et son fondateur d'ajouter « nous sommes persuadés que l'architecte, tout comme l'architecte d'intérieur, a un rôle à jouer dans une société où l'écologie est au cœur des préoccupations, nous essayons au maximum d'en tenir compte dans nos réalisations (choix des matériaux, respect de l'environnement, économie d'énergie, ...) ». Le bureau d'architectes œuvre pour créer des habitats éco-responsables. Choisir de faire appel à YOUR CONCEPT BY, c'est opter pour une architecture soucieuse des problèmes environnementaux. Con vaincue que sa démarche est la bonne, l'équipe de YOUR CONCEPT BY est au service de ceux qui, publics ou privés, sont prêts à s'engager sur des voies nouvelles et innovantes pour notre futur. Le bureau YOUR CONCEPT BY, c'est une équipe de spécialistes reconnus, intervenant tout au long du projet, sous la direction d'un interlocuteur unique, ce qui contribue à une parfaite coordination des intervenants, à une meilleure anticipation des besoins et ce qui garantit, à chaque instant, une vision globale du projet.

BIO EXPRESS DU FONDATEUR: UN PARCOURS ATYPIQUE

C'est en 1995, alors qu'il n'a que 25 ans que Ludovic Dupont décide de se lancer dans sa première réalisation : d'un sordide

atelier de mécanique générale verra le jour un somptueux loft de 450 m². En effet, fasciné depuis toujours par l'art, le designer dirige en objets de prédilection les espaces atypiques, les lieux d'exception et les endroits imprégnés d'une forte valeur artistique. Il mène parallèlement une brillante carrière dans l'immobilier de Prestige et cotoie alors une clientèle éclectique, qui n'hésitera pas à lui confier la réalisation de différents projets sur Paris, Lyon, Genève et sur la Côte d'Azur (appartements, maisons, lofts, studios photos, ...). Sa clientèle est d'emblée séduite par l'audace de ses prestations haut de gamme et sa meilleure publicité reste alors la bouche-à-oreille. Passionné et acharné de travail, ce brillant architecte d'intérieur est aujourd'hui fier de s'être formé en autodidacte. Ses 15 ans d'expérience lui permettent aujourd'hui de se réaliser à travers sa passion avec un style qui lui est propre : équilibre chaotique entre le classique et le contemporain, entre le design et le confort, entre un univers traditionnel et des fantaisies avant-gardistes, entre des courbes chaleureuses et des lignes épurées. Animé depuis toujours par une ferveur artistique et un besoin de créer des objets et des lieux sur-mesure, il décide de fonder en 2008 le bureau d'architecture YOUR CONCEPT BY à Genève. Contacté par de plus en plus de marocains désireux de lui confier leur projet, il ouvre un bureau à Casablanca début 2010. Ayant actuellement plusieurs projets en cours au Maroc, Ludovic DUPONT a souhaité offrir à sa clientèle des prestations à l'image des valeurs véhiculées par son bureau d'architecture, basé à Genève (exclusivité, sur mesure, haut de gamme, ...) Toujours plus à l'écoute de ses clients, il désire leur offrir un service de proximité. Une équipe hautement qualifiée et ayant le même sens du perfectionnisme que le designer français le seconde donc sur place.

PHILOSOPHIE / APPROCHE DU MÛTIER: CRÉER DES LIEUX UNIQUES

Pour le bureau d'architecture YOUR CONCEPT BY, concevoir est non seulement un savoir, mais aussi un devoir à offrir à ses clients. Il conçoit, réalise et structure les espaces pour en faire des lieux en parfaite adéquation avec leur personnalité. L'exclusivité, le sur-mesure, la rigueur, ... pour YOUR CONCEPT BY, un projet réussi, c'est avant tout des clients satisfaits ! La relation de confiance qui s'établit avec les clients est primordiale. C'est un ensemble d'éléments qui fait la différence : la créativité, l'innovation et l'audace artistique sont essentielles. La fidélité de ses mandants est la meilleure preuve que le bureau Y.C.B. sait atteindre les objectifs de qualité définis au début des projets. On retrouve chez les différents collaborateurs du bureau une forme d'obsession du travail bien fait. Sous l'impulsion de Ludovic DUPONT, fondateur, YOUR CONCEPT BY offre à ses clients des solutions d'habitat et de travail, toujours meilleures.

DOMAINES D'ACTIVITÉ

ARCHITECTURE, ARCHITECTURE D'INTERIEUR, DESIGN / CONCEPTION, RENOVATION ET TRANSFORMATION, AMENAGEMENT D'ESPACES EXTERIEURS, SUIVI DE CHANTIER, CONSEIL EN DECORATION

ZONE D'ACTIVITÉ

YOUR CONCEPT BY est présent à Genève, à Casablanca et sur la Côte d'Azur. Par sa situation géographique et son caractère international, YOUR CONCEPT BY conçoit vos espaces en Suisse, en France et dans le reste du monde.



თანამედროვე სახლი

3500 მ² ფართობის მქონე ნაკვეთზე მდებარე 150 მ²-იანი სახლის რეაბილიტაცია

არქიტექტურული ბიუროს „YOUR CONCEPT BY“ დამფუძნებელმა ლუდოვიკ დიუპონმა მოახდინა ლაჟვარდოვან სანაპიროზე, ზღვისპირიდან სულ რაღაც 8 კილომეტრში მდებარე ამ 150 მ²-იანი სახლის სრული რეაბილიტაცია. სახლი შეიცავს ერთ დიდ სივრცეს, რომელშიც ერთმანეთისგან მოქნილადა გამოყოფილი სამზარეულო, სასადილო ოთახი და მისაღები ოთახი, სამ საძინებელს, კაბინეტს, სამრეცხაოს და საკუჭნაოს, რომლებიც ავტორმა მთლიანად გადაახალისა. განახლებული სახლი იმდენად ლამაზი გამოდგა, რომ მას უცებ გაუჩნდა მყიდველი.

დასვენების სურვილის აღმკვეთი

ლუდოვიკ დიუპონის ჩანაფიქრის შესაბამისად, ველური ბუნების წიაღში ულტრათანამედროვე საცხოვრებელი სივრცე გაჩნდა. დიზაინერმა ბოლო წერილმანამდე გათვალა ამ შესანიშნავი რეზიდენციის ინტერიერის და ექსტერიერის ყველა დეტალი. შედეგად მიღებული ნაგებობა ერთი სიტყვით შეიძლება აღინეროს: სივრცე. უზარმაზარი (5X12მ) პირთამდე სავსე საცურაო აუზის გარშემო მოწყობილ 450 მ²-იან აფრიკული მუხის სამდონიან ტერასაზე წამოწოლილს, თქვენ შეგიძლიათ მოდუნდეთ და მოუსმინოთ წყლის რაკრაკს.

მზის სინათლე სიკაშკაშეს მატებს ნაგებობის ბუნებრივ ფერებს და ხაზს უსვამს დიზაინის სინატიფეს. მზის სხივებით გაჟთენილი ინტერიერის ღია სივრცე თითქოს ითხოვს, რომ ჩამოჯდეთ და დაისვენოთ. უზვად შემინული სიბრტყეების დახმარებით, დიზაინერმა ოსტატურად წაშალა ინტერიერსა და გარე სამყაროს შორის არსებული საზღვრები.

ვრცელი ნაკვეთის პოტენციალის სრულად ათვისების მიზნით, არქიტექტორმა მთლიანად გადაახალისა მისი გეგმარება, თავიდან მოაწყო საცურაო აუზი, ტერასა, ღობე და ჭიშკარი, დარგო პალმების, ზეთისხილის, ციტრუსების და სხვა სუბტროპიკული მცენარეების ბაღი.



ფართი აქცენტები

ფართი აქცენტები ხაზს უსვამს სახლის თანამედროვე ხასიათს. სახლის შესასვლელი ოთხი კარის მკვეთრი წითელი ფერი გვაქიფრებინებს, თითქოს ავტორმა ფენ-შუის გარკვეული კონცეფციებიც გაითვალისწინა თავის მუშაობაში. ნარინჯისფრად და ჟოლოსფრად შეღებილი შიდა კარები რუხ კედლებთან კომბინაციაში ენერჯიას და დინამიურობას მატებს მზით გაჟენილ სახლის ინტერიერს.

MAISON CONTEMPORAINE

Réhabilitation d'une maison de 150 m² située sur une parcelle de 3500 m²

Ludovic Dupont, fondateur du bureau d'architecture YOUR CONCEPT BY, a entièrement rénové cette maison de 150 m², située à 8 km du bord de mer sur la Côte d'Azur. Cette propriété dispose d'une cuisine, d'une salle à manger, d'un salon en open space, de trois chambres, de deux salles de bain, d'un

bureau, d'une buanderie et d'un cellier, totalement repensés par le designer. L'ŷcrin audacieux crűe pour cette habitation a d'ailleurs aussitűt sűduit un acquűreur privű.

UN APPEL A LA DűTENTE

Une maison que Ludovic a voulue ultra-contemporaine au cűeur d'une nature sauvage qu'il a pris plaisir a apprivoiser. Il a entiűrement conçu l'aműnagement extűrieur et intűrieur de cette magnifique rűsidence de la Cűte d'Azur. Un maotre mot : l'espace. Allongű sur l'immense terrasse en teck d'une superficie de 450 m² (sur trois niveaux), entourant une luxueuse piscine a dűbordement recouverte d'űmaux et d'une dimension tout aussi flűteuse (5x12), vous pourrez vous laisser bercer par le ruissellement de l'eau qui coule le long du dűversoir.

Le soleil vient sublimer les couleurs intenses des ŷűniments mis en lumiűre par l'architecte d'intűrieur et contraster avec la puretű de l'ensemble. A l'intűrieur, un open space, inondű de lumiűre vous invite a la dűtente. Ludovic s'est amusű a estomper les limites intűrieur/extűrieur par un subtil jeu de transparence des immenses baies vitűes.

En vűritable crűateur et pour dűcupler le potentiel de cette immense parcelle, le designer franűais a revu en intűgralű l'aműnagement extűrieur de cette propriűtű, de la crűation de la piscine a dűbordement, de la terrasse, du mur d'enceintes, du portail, du muret en pierre de taille, jusqu'au choix des vűgűtaux (plantations de palmiers, oliviers, agrumes, plantes grasses,...).

LA MAGIE DES JEUX DE LUMIűRE AU SERVICE DU DESIGN

L'architecte d'intűrieur a pensű l'űclairage de tout le lieu aussi bien a l'intűrieur qu'a l'extűrieur, il met ainsi en lumiűre les objets de dűcoration, les volumes, les plantations, la piscine, ... La nuit, la piscine se pare de sa plus belle robe scintillante pour magnifier cet ŷűcrin sauvage.

DES NOTES DE COULEURS FORTES

Des touches de couleurs renforűent le caractűre contemporain de la maison. Les quatre portes ouvrant sur l'extűrieur d'un rouge vif ne sont pas sans rappeler certains concepts feng-shui. De műme, l'orange vif et le framboise ŷűcrasű des portes des chambres, couleurs auxquelles s'ajoute tout un mur gris anthracite apportent ŷűnergie et dynamisme a cette maison inondűe de soleil. Ces couleurs viennent contraster avec les dalles de bűton 50x50 recouvrant l'intűgralű des sols et les plaques isolantes en fibres naturelles des plafonds.

UN STYLE BIEN PERSONNEL

Adepte du style minimaliste, d'open spaces et de lignes ŷűpűes, Ludovic Dupont a de suite imaginű comment dűcupler le potentiel de ce lieu. Fascinű depuis toujours par l'art, le designer aime ŷűriquer en objets de pűdilection les espaces atypiques, les lieux d'exception et les endroits imprűgnűs d'une forte valeur artistique. Il pense l'aműnagement intűrieur dans le moindre dűtail, jusque dans la sűlection du mobilier et des quelques piűces maotresses qu'il souhaite mettre en valeur. C'est par la maotrise des volumes, de la lumiűre, le jeu des couleurs et le choix des matűriaux qu'il crűe, pour sa clientűle privűlűgűe, des lieux uniques qui lui ressemble.





თანამედროვე საცხოვრებელი

როგორ იმცა კვალი საგედიცილო კაპინატი თანამედროვე საცხოვრებლად

მეტად ხელსაყრელ ადგილას – ლემანის ტბასთან ახლოს, მდებარე ეს საცხოვრებელი შეიქმნა ერთ საერთოულზე არსებული ორი ბინის შერწყმით, რომლებშიც სამედიცინო კაბინეტები იყო მოთავსებული. შედეგად მიღებული საცხოვრებელი იკავებს მთელ მესამე საართულს 1950-იანი წლების დროინდელ ოთხსართულიან სახლში.

ღია სივრცის კონცეფცია

ამ პროექტის განხორციელებისას ლუდოვიკ დიუპონმა მისთვის ხელმისაწვდომი სივრცე მთლიანობაში გაიაზრა. საცხოვრებლის დიზაინი ღია სივრცის კონცეფციას ეყრდნობა: ყველა ზონა თავისუფალია და ვრცელი.

დიზაინის ხელოვნება თუ კონტრასტებით თამაში

მთელ საცხოვრებელში თეთრი და შავი ფერები ერთმანეთს ავსებს და უნიკალურ ერთობლიობას ქმნის. თეთრი ფერი მატებს ინტერიერს სინაზეს და სიკაშკაშეს. როგორც ჩანს



დიზაინერმა კარგად იხალისა დომინანტი ფერების თამაშით.

კულინარული ტექნოლოგიების მარგალიტი

კულინარული ტექნოლოგიების ნამდვილი მარგალიტია საცხოვრებელში არსებული სამზარეულო, სადაც ყველა ზედაპირი პრიალა და თეთრია, ფორმები – ფუნქციონალური და ესთეტიური, ალჭურვილობა და მოპირკეთება – ძვირფასი.

უფრო მეტი, ვიდრე აბაზანა

საცხოვრებელში არსებული სააბაზანო ოთახები თითქოს გინვეთ მოეშვათ და დაისვენოთ. გრძნობისმიერი სიამოვნების წყარო – აი რა სიტყვებით შეიძლება დახასიათდეს ეს სააბაზანო ოთახები.



APPARTEMENT CONTEMPORAIN

TRANSFORMATION D'UN ANCIEN CABINET MÉDICAL EN UN APPARTEMENT CONTEMPORAIN

Bénéficiant d'une situation privilégiée, tout près du lac Ljūman, cet appartement est né de la réunion de 2 appartements distincts sur le même palier qui étaient d'anciens cabinets médicaux.

TRAITEMENT EN OPEN SPACE

Pour cette réalisation, Ludovic Dupont a pensé l'espace dans sa globalité par un jeu de mise en abyme. L'appartement a été traité en open space avec une volonté de privilégier les grands espaces et de donner un côté convivial au grand salon central, ouvert sur la cuisine d'un côté et le bureau de l'autre. L'ameublement minimaliste accentue la générosité spatiale de l'appartement.

De part et d'autre de cet élément central de l'appartement, Ludovic a créé deux pôles de nuit ou différents : une suite parentale disposant de sa salle de bain privée et de son dressing attenant, et à l'autre extrémité, comme un jeu de miroir, un autre espace avec 2 chambres disposant de leur salle de bain et de leur wc indépendants. Cet espace a été traité comme un petit studio permettant de recevoir les amis en toute intimité : une porte coulissante encastrée dans une double cloison au fond du salon permet d'accéder à cet espace dédié aux invités ou aux enfants, si la famille est plus nombreuse. Le bureau se trouvant au fond dans l'enfilade des pièces a été pensé de façon pratique, si bien qu'il peut être fermé pour plus de tranquillité par une double porte coulissante.

UN SOL QUI ESTOMPE LES FRONTIÈRES DES PIÈCES

On trouve un sol en carrelage 30x60, façon ardoise, en continu dans tout l'appartement : Ludovic a choisi de faire poser le carrelage de manière à estomper les frontières des pièces, le carrelage se prolonge donc dans toute l'habitation sans aucune séparation entre les pièces. Aucun seuil ne vient perturber la circulation des habitants. Le sol de couleur foncée vient trancher avec les murs blancs et fait ressortir le caractère pur du lieu, tout en mettant en valeur les volumes.

L'ART DU DESIGNER OU LE JEU DES CONTRASTES

Les murs des salles de bains viennent reprendre le même carrelage afin de contraster et mettre en lumière la pureté et la blancheur des éléments forts de ces pièces (baignoires, meubles, ...).

Dans cet appartement, le blanc et le noir se mettent en valeur l'un l'autre, plutôt que de s'opposer, ils se complètent et donnent à l'ensemble ce caractère unique. Le blanc confère douceur, luminosité et pureté à l'espace. L'architecte d'intérieur s'amuse avec ces deux couleurs dominantes : on peut remarquer la chaise noire Werner Phantom Vira s'ajoutant aux côtés des autres chaises blanches et venant ainsi mettre en valeur le mur en Corian noir et harmoniser, par une rupture, l'ensemble.

On peut également noter le souci du détail avec le papier toilette noir.

CONCEPTION D'UN VÉRITABLE BIJOU CULINAIRE

C'est un véritable bijou culinaire que le designer français vient de créer et concevoir dans son intégralité pour cet appartement. Cette cuisine, toute de laque blanche vintée, a conquis ses propriétaires par l'esthétique de ses formes fonctionnelles et par la sensualité de ses matériaux superbes. Ludovic Dupont a pensé cette cuisine comme un bel objet pur. Des arêtes nettes, des portes planes et des volumes rectangulaires donnent une rigoureuse beauté à cette cuisine. Sa table qu'il a imaginée aérienne, ses plans de travail et l'intégralité de ses crédences sont réalisés en Corian, matériau noble de par ses qualités intrinsèques. Et dans le luxe du détail, Ludovic Dupont va plus loin, on a même droit à une hauteur sur mesure de son plan de travail, c'est-à-dire à 15 centimètres en dessous du coude, la mesure ergonomique idéale pour travailler sans se faire mal au dos.

PLUS QU'UNE SALLE DE BAIN: UNE INVITATION AU PLAISIR

L'architecte d'intérieur vous propose une invitation au plaisir à travers la création de salles de bain, où le temps suspend son vol. C'est un véritable bain de jouvence que Ludovic Dupont offre à vos salles de bain. Sensualité, Intimité et Matière sont les maîtres mots de cette salle de bain qu'il a pensé tel un jeu des sens. La baignoire double avec deux coussins (le design n'excluant pas le confort) trouve magnifiquement sa place dans cet espace chaleureux, où la noblesse des matériaux n'est pas sans évoquer un certain retour aux sources (intégralité du sol en teck massif, véritables galets naturels dans la spacieuse douche, ...).

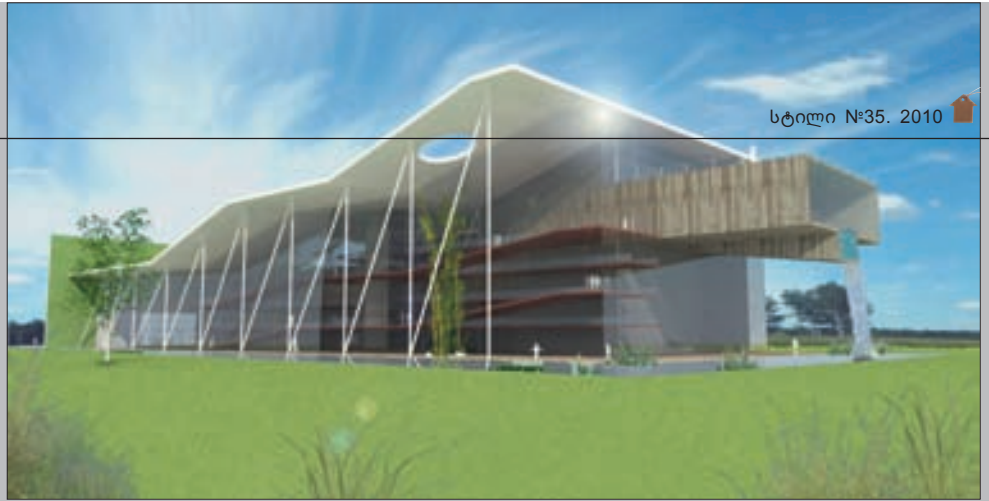

ელიტარული კურორტის პროექტი

ამჟამად სტუდია „YOUR CONCEPT BY“ ახორციელებს ექსტრა-კლასის პროექტს შვეიცარიაში, რომელიც გათვლილია ელიტარულ კლიენტურაზე. ლუდოვიკ დიუპონი მუშაობს კომპლექსის მთლიან არქიტექტურულ გადამწყვეტაზე და ინტერიერ-ექსტერიერის მონაცემებზე. კურორტის პროექტი მოიცავს რამდენიმე განსხვავებულ კომპონენტს: მრავალფეროვან მაღაზიებს (ტანისამოსი, დეკორატიული ნივთები, საკვები, ყვავილები), კვების ობიექტებს და გამაჯანსაღებელ სტრუქტურებს (სილამაზის სალონი, სპა) და ა.შ. ეს ინოვაციური პროექტი - ფუნქციონალურ, მაღალესთეტიურ და ბუნებრივი დეკორის მქონე კურორტი, სადაც დრო თავის დინებას შეაჩერებს, ნამდვილად სიამოვნების მომტანი იქნება დამსვენებლებისთვის!



PROJET: LUXURY RESORT

Le bureau YOUR CONCEPT BY travaille actuellement sur la réalisation d'un complexe de luxe en Suisse, destiné à une clientèle élitiste: un projet passionnant. Ludovic DUPONT a été chargé de la conception architecturale globale et de l'aménagement intérieur et extérieur de ce complexe comprenant plusieurs boutiques (prêt-à-porter, décoration, épicerie fines, fleuriste), ainsi qu'un pôle restauration et un espace bien-être (centre d'esthétique, coiffeur, spa-wellness) et bien d'autres choses. Ce projet sera innovant et réservera bien des plaisirs et des privilèges à ses visiteurs. Fonctionnalité, esthétique et interaction avec le décor naturel seront les maîtres-mots de cette construction. Dans ce lieu, le temps suspendra son vol!



AQUARIUMDESIGN

SUISSEQUALITY

კომპანია “აკვარიუმდიზაინის” პროფესიონალები ბერნში გვთავაზობენ მთლიან სერვისს ჩვენს ყოფით გარემოში: იდეიდან და დაგეგმარებიდან – განხორციელებას ჩათვლით. ისინი უზრუნველყოფენ კლიენტებთან კონსულტირებას, არჩევენ საუკეთესო სპეციალისტებს, პოულობენ ოპტიმალურ გადაწყვეტილებებს და ასდენენ მათ რეალიზაციას.

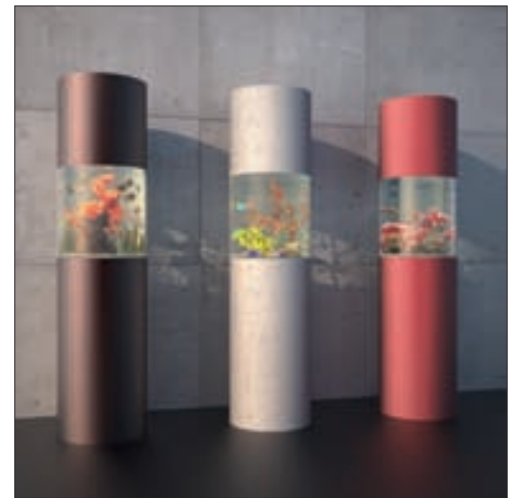
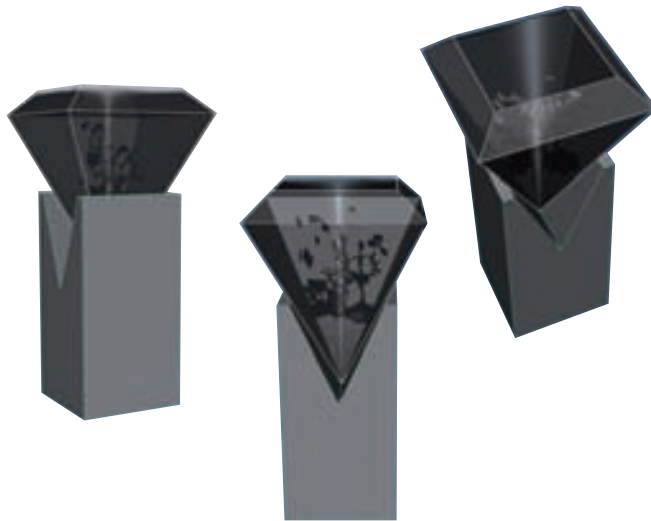

წყალი

სიცოცხლის წარმოშობის ადგილი, სიცოცხლის ფორმა, სიცოცხლის წყარო და მაცოცხლებელი ძალა. სიცოცხლე წყლის გარეშე შეუძლებელია. დინება სათავის და შესართავის გარეშე. წყალი – მოძრაობის და შემეცნების უსაზღვრობის სიმბოლო. უსასრულო და უსასრულოდ მრავალსახიანი. მსოფლიო კლიმატური სისტემის მამოძრავებელი ძალა. მიკროკოსმოსი. ცოდნისა და სიბრძნის სიმბოლო. სილამაზის, ჰარმონიის და სიმშვიდის მცნებების ტოლფასი - წყალი სიცოცხლისა!



პერჩო ვილა | მტკნარი წყლის აკვარიუმი, ამაზონის მდინარე, პერჩოლა, ვენა | 2 X 8000 ლიტრი
PRIVATE VILLA | FRESHWATER AQUARIUM, AMAZON RIVER, PERCH, VIENNA | 2 X 8000 LITRES



სრულყოფილი დიზაინის, ულამაზესი ფორმისა და ფერის აკვარიუმი. აკვარიუმი – როგორც ხელოვნების ნიმუში, ცხოვრებისეული განაცხადი, რომელიც აკმაყოფილებს ინდივიდუალურ მოთხოვნებს, განასახიერებს ჰარმონიას და ახლის ძიებას. კომფორტის ოაზისი, რომელიც არბილებს ინტერიერის მიკროკლიმატს და კეთილისმყოფელ გავლენას ახდენს გარე სამყაროზე.

იდეა

უჩვეულო, ყოველდღიურობის ჩარჩოებს გამცდარი არის მათი მიზანი! განსაკუთრებით იმ შემთხვევებში, როდესაც წყალი იქნეს გარკვეულ ფორმას და მათ წინაშე დგას კონკრეტული ამოცანა – გააერთიანონ ბუნებრივი ფორმა და დიზაინი დასვენების თუ მუშაობის ადგილთან! წყალი მათი ელემენტია, მათი შთაგონების წყარო.

ზღვა

წყალქვეშა სამყაროს რთულ სისტემას უამრავი ფორმის მიღება შეუძლია. წყალი – სიცოცხლეა, მას ძალუძს ჩვენი ემოციების აღგზნება და დამშვიდება. წყალი მართავს გონებას, გავლენას ახდენს ხასიათზე, გვაძლევს საშუალებას ვიაროვნოთ და შევიგრძნოთ.

რეჟიმანტი

წყალი, წყალთან დაკავშირებული იდეები, წყლის სისტემები სახლში, სამსახურში, საზოგადოებრივი თავშეყრის ადგილებში მაინტრიგებელია, ინტერესის აღმძვრელია. რამდენად ნაირსახოვანია მოთხოვნები, იმდენადვე მრავალფეროვანია “აკვარიუმდიზაინის” კლიენტურა.

სერვისი

“აკვარიუმდიზაინი” სთავაზობს თავის კლიენტებს მომსახურეობის სრულ სპექტრს ინდივიდუალური მოთხოვნებიდან გამომდინარე. “აკვარიუმდიზაინი” ყველა საზრუნავს ჩამოგაცილებთ.



ლონდონი, ჰითროუს აეროპორტი, ტერმინალი T5 | მაღაზია "Mappin&Webb" | 200 სმ X 80 სმ X 110 სმ | ~ 1700 ლიტრი
LONDON HEATHROW AIRPORT | TERMINAL T5 | MAPPIN&WEBB | FRESHWATER AQUARIUM, PERCH | 200 CM X 80 CM X 110 CM | ~ 1700 LITRES



ბარ-რესტორანი “რუსტიკანა”, აატალ-ზეგრბენი, შვეიცარია | 205 სმ X 60 სმ X 60 სმ | ~ 600 ლიტრი
BAR-RESTAURANT | EAST-ASIAN FRESHWATER POOL; AATAL-SEEGRABEN, SWITZERLAND | 205 CM X 60 CM X 60 CM | ~ 600 LITRES

პირატი კლინიკა სალემ ჰირსლანდენში, ბერნი
მდინარე ამაზონის შესართავი, ბერნი | 315 სმ X 83 სმ X 80 სმ | ~ 2091 ლიტრი

ექიმის კაბინეტი | 120 სმ X 40 სმ X 60 სმ | ~200 ლიტრი
DOCTOR'S ROOM | 120 CM X 40 CM X 60 CM | ~ 200

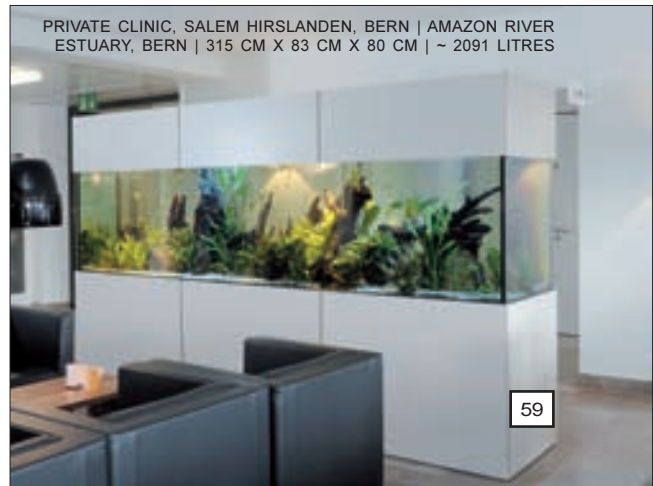



AQUARIUMDESIGN
SUISSEQUALITY



Aquariumdesign AG specialists in Bern offer you a complete range of services – starting with ideas and planning and ending with implementation. They provide consultations, recommend the best experts, find efficient solutions and realize them.

WATER

Water is the source of life, form of life, power of living. Life without water is inconceivable. Water is flow without beginning or end, the symbol of continuity of movement and cognition. Water is endless and endlessly versatile. Water is the driving force of world climate system – microcosm – symbol of knowledge and wisdom – equivalent of beauty, harmony and peace.

Aquariumdesign conceives a fish tank as combination of perfect design with color – a work of art – a statement – satisfying individual requirements, expressing harmony and search for novelty – an oasis of comfort – softening the microclimate of interior and exerting positive influence on the environment.



კერძო კლინიკა ჰირსლანდენი | ფლვის ნჟლის აკვარიუმი,
მარჟენის რიჟი, ციურინი | 315 სმ X 83 სმ X 80 სმ | ~2000 ლიტრი
PRIVATE CLINIC IN HIRSLANDEN | SEAWATER AQUARIUM, CORAL REEF,
ZURICH | 315 CM X 83 CM X 80 CM | ~2000 LITRES



IDEAS

The goal of Aquariumdesign is to seek for things unusual, surpassing the limits of ordinary. Especially when water offers a challenge – to integrate the natural form with design in a leisure or work environment! Water is their element, the source of their creative thinking.

REFERENTS

Water, ideas connected with water, water systems at home, at work, in public places is intriguing, exciting, arousing interest. Clients of Aquariumdesign are as diverse as their demands.

SEA

The complex system of underwater world can acquire any shape. Water is life; it can excite and pacify our emotions. Water rules our mind, influences our mood, enables us to think and feel.

SERVICE

Aquariumdesign provides a full range of services tailored to meet individual requirements. Aquariumdesign will relieve you of all your worries.



სასტუმრო „სვის ჰოლიდაი პარკ“ | მტკნარი წყლის აკვარიუმი, მდინარე ამაზონი; სასტუმროს ჰოლი, მორშახი, შვეიცარია | 400 სმ X 40 სმ X 45 სმ | ~ 720 ლიტრი
 SWISS HOLIDAY PARK HOTEL | FRESHWATER AQUARIUM, AMAZON TIVER; HOTEL LOBBY, MORSCHACH, SWITZERLAND | 400 CM X 40 CM X 45 CM | ~ 720 LITRES

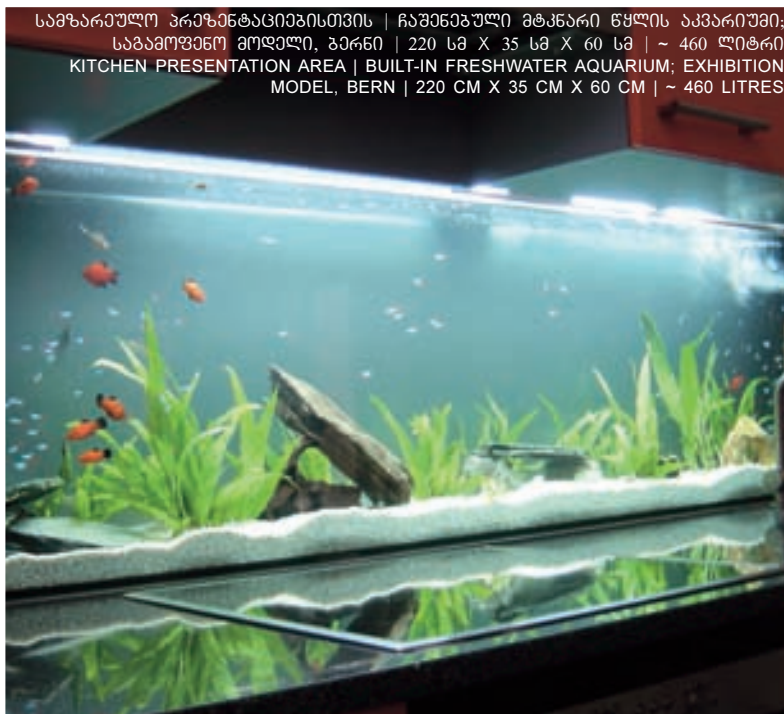

სამზარეულო პრეზენტაციისთვის | ჩაშენებული მტკნარი წყლის აკვარიუმი; საგამოფენო მოდელი, ბერნი | 220 სმ X 35 სმ X 60 სმ | ~ 460 ლიტრი
 KITCHEN PRESENTATION AREA | BUILT-IN FRESHWATER AQUARIUM; EXHIBITION MODEL, BERN | 220 CM X 35 CM X 60 CM | ~ 460 LITRES

ბარ-რესტორანი „ვერტიგო“, ციურიხი | მტკნარი წყლის აკვარიუმი, იაპონური ჭანარი | 320 სმ X 60 სმ X 100 სმ | ~ 1900 ლიტრი
 VERTIGO BAR-RESTAURANT, ZURICH | FRESHWATER AQUARIUM, JAPANESE CARP | 320 CM X 60 CM X 100 CM | ~ 1900 LITRES



ავტორი თამარ ძურციკიძე

რეგიონალური ფესტივალი და საერთაშორისო კონფერენცია

2010 წლის 20-23 აპრილს, თბილისის სახემწიფო სამხატვრო აკადემიამ ფლორენციის რომულდო დელ ბიანკოს ფონთან ერთად უმასპინძლა რეგიონალურ ფესტივალს - „ხარისხი და პროფესია“, ვირტუალურ ექსპოსს და საერთაშორისო კონფერენციას - „ცხოვრება ტურიზმის გზით“. რომულდო დელ ბიანკოს ფონდი“-ს დევიზია - „კულტურული დიალოგი და საერთაშორისო ინტეგრაცია“. ფონდის მიზანია ხელი შეუწყოს ქვეყნებსა და კულტურათა შორის ცოდნის გაზიარების პროცესს, სტუდენტთა, პროფესორთა და ახალგაზრდა მეცნიერთა მონაწილეობას საერთაშორისო ინტეგრაციის პროგრამებში.

სამხატვრო აკადემიამ ამ ფონდთან თანამშრომლობა დაასლოებით 5 წლის წინ დაიწყო: მასთან მემორანდუმში ჯერ მედიახელოვნების ფაკულტეტმა (ფაკულტეტს წელს 5 წელი შეუსრულდა!) გააფორმა, შემდეგ - მთელმა აკადემიამ. პროექტის ლიდერი გახლავთ თბილისის სახელმწიფო სამხატვრო აკადემიის მედიახელოვნების ფაკულტეტის დეკანი, პროფესორი ნანა იაშვილი (რომულდო დელ ბიანკოს საერთაშორისო ფონდის ექსპერტი).

პროექტის თანაორგანიზატორები: ივ. ჯავახიშვილის სახელობის უნივერსიტეტი, საქართველოს თეატრისა და კინოს სახელმწიფო უნივერსიტეტი, ვ. სარაჯიშვილის სახელობის თბილისის სახელმწიფო კონსერვატორია, საქართველოს ტექნიკური უნივერსიტეტი.

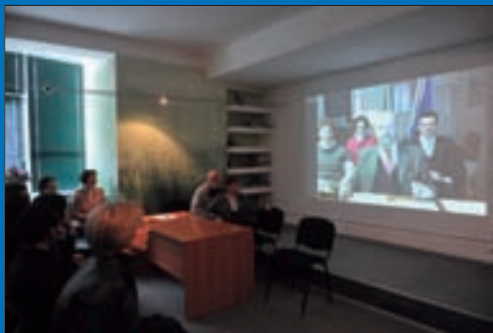

ფესტივალის სამეცნიერო კომიტეტის წევრები იყვნენ: ლილია მეთიუს (ვიზუალური კულტურის პროფესორი, ასოცირებული დეკანი, პარსონის დიზაინის ახალი სკოლა, აშშ), ფრანკ იოახიმ გროსმანი (ტიპოგრაფიის, კომპიუტერული გრაფიკისა და ინტერფეისის დიზაინის პროფესორი, გერმანია), თინა კილაბერიძე-ლაიანი (დიზაინერი, აშშ), ფრანჩესკო ჩივიტა (შტიბერტის მუზეუმის კურატორი, იტალია), ზაზა იაშვილი (მედია ხელოვნების ფაკულტეტის პროფესორი, საქართველოს ეროვნული მეზუუმის მთავარი არქიტექტორი).

ფესტივალის ჟიურის წარმოადგენდა: გია ბულაძე (თსსა რექტორი); დათო აბულაძე (საქ. არქიტექტორთა კავშირის თავმჯდომარე); ლილია მეთიუს (პროფესორი, arson's new School for Design, აშშ); ფრანკ გროსმანი (პროფესორი, Baden-Wuerttemberg Cooperative State University Mosbach, გერმანია); თინა კილაბერიძე (დიზაინერი, აშშ); ფრანჩესკო ჩივიტა (შტიბერტის მუზეუმის კურატორი, იტალია); ზაზა იაშვილი (არ-

ქიტექტორი, საქართველოს ეროვნული მუზეუმი); გოჩა მიქაშვილი (არქიტექტურის, ურბანისტიკისა და დიზაინის ფაკულტეტის დეკანი, საქ. ტექ. უნივერსიტეტი); თეა წითლანაძე (სამეცნიერო კვლევებისა და განვითარების დეპარტამენტის უფროსი მოადგილე, თსუ); ნატო გენგიური (ასოცირებული პროფესორი, საქ. შ. რუსთაველის სახ. თეატრისა და კინოს სახ. უნივერსიტეტი); დათო ჯანელიძე - (პროფესორი, საქართველოს შ. რუსთაველის სახელობის თეატრისა და



კინოს სახ. უნივერსიტეტი); ემბა ჰარუთიუნიანი (პროფესორი, ერევნის არქიტექტურისა და კონსტრუქციის უნივერსიტეტი); გიგა თაგაური ასოც. პროფესორი, საორკესტრო სიმებიანი მიმართულება, საქართველო.

სამწუხაროდ ფულკანის ამოფრქვევის გამო, ფონდის ათკაციანი დელეგაცია და კიდევ ბევრი უცხოელი სტუმარი საქართველოში ვერ ჩამოვიდა, თუმცა საერთაშორისო კონფერენცია დანიშნულ დროს მაინც გაიხსნა და იმ სტუმრებთან, რომლებმაც უამრავი სირთულის მიუხედავად მაინც მოახერხეს თბილისში ჩამოსვლა, შეხვედრა გაიმართა თბილისის სამხატვრო აკადემიაში, რომლის დიდ საგამოფენო დარბაზში გაიხსნა გამოფენა. კონფერენციის გახსნით ნაწილში სიტყვით გამოვიდნენ: მედიახელოვნების ფაკულტეტის დეკანი ნანა იაშვილი, სამხატვრო აკადემიის რექტორი, გია ბულაძე, ინტერნეტის მეშვეობით შედგა კონტაქტი და საუბერი ფონდის პრეზიდენტთან, ბატონ პაოლო დელ ბიანკოსთან და სხვა წევრებთან. სიტყვით გამოვიდნენ კონფერენციის სხვა მონაწილეები. პაოლო დელ ბიანკოს საპატიო პროფესორის წოდება მიენიჭა.

ამ დღეებში გამართული სესიები დაეთმო საინტერესო და აქტუალურ თემებს: „ვაჟა ფშაველა“;



„ტურიზმი და საქართველოს არქეოლოგიური სიტყვის მენეჯმენტი“; „ლოკალური და გლობალური დიზაინი“; XXI საუკუნის კურიკულუმი; ანტიკური ტექნოლოგიის გამოყენება თანამედროვე კერამიკაში; ქალის იდეალი; ქართული საეკლესიო გალობა; როგორც ქრისტიანული კულტურის თვითმყოფადი ტრადიცია; სილნალის ინტეგრირებული რეკონსტრუქცია და რეაბილიტაცია, ქართული ფოტო კონცეპტუალიზმი და ა.შ.

23 აპრილს თბილისის ფილარმონიის საკონცერტო დარბაზში შედგა ვირტუალური ექსპო, ახალგაზრდა პროფესიონალთა სადიპლომო ნამუშევრების „შმარტ“ პრეზენტაცია - ვორქშოპების შედეგების პრეზენტაცია. საკონფერენციო ვორკშოპები 15 აპრილიდან 22 აპრილის ჩათვლით ტარდებოდა: „ლოკალური და გლობალური დიზაინი“ (ვორქშოპის პროექტის ლიდერი ფრენკ იოახიმ გროსმანი სამწუხაროდ, თბილისში ვერ ჩამოვიდა, თუმცა იგი ინტერნეტის მეშვეობით უწევდა სტუდენტებს კონსულტაციას) ინტერდისციპლინარული პროექტი „კულტურული იდენტის დიფერენციალური მრავალფეროვნება“; „კრეატიული შიბორი“; „ქართული ფოლკლორული სიმღერა“; კლაუზურა: „თანამედროვე არქიტექტურა ქალაქის ისტორიულ განაწესებაში“ და „პირველი დასახლება მივარეზე“;

ვორქშოპების შედეგების პრეზენტაციის, შემდეგ ჩატარდა "Fashion show" - თსს აკადემიის მოდის დიზაინის სპეციალობის სტუდენტთა ვორქშოპის შედეგების პრეზენტაცია. რასაც მოჰყვა გამარჯვებულ მონაწილეთა დაჯილდოება, სერტიფიკატების გადაცემა და ფესტივალის დახურვის ცერემონია. ყოველივე გამოსამშვიდობებელი სადილით დასრულდა.

აღსანიშნავია, ის ფაქტი, რომ ფესტივალის მონაწილეებისთვის ფულადი და საიუბილეო პრიზები „I სტუდიო XXI“-მა დაანება კულტურის სამინისტროს დაფინანსებით. ქართველმა სტუდენტებმა საპრიზო ადგილები, სპეციალური სიგელები და ფულადი პრემიები მოიპოვეს. გრანპრი - 1500 ლარი კი, მექსიკელმა სტუდენტმა დუნქან თონათიუსმა მიიღო. კონკურსის პირობებით გათვალისწინებული იყო: გრანპრი, I, II და III ადგილი, აგრეთვე ნომინაციები: საუკეთესო ანიმაციური ფილმი, საუკეთესო ციფრული მოდელირება, საუკეთესო ციფრული მულტიმედია, საუკეთესო გრაფიკული დიზაინი. საკონკურსო ნამუშევრების განხილვის შედეგად კომისიამ დაასახელა შემდეგი გამარჯვებულები:

- გრანპრი (1500 ლარი) - დუნქან თონათიუნ სმიტი, ა.შ.შ; I ადგილი (500 ლარი) - კრისტოფერ ნესბიტი, ა.შ.შ; II ადგილი (500 ლარი) - ნინო ტალახაძე, საქართველო; III ადგილი (500 ლარი) - ქეთევან მათიაშვილი, საქართველო.
- საუკეთესო ანიმაციური ფილმი (200 ლარი) - მავა ზედელაშვილი, საქართველო;
- საუკეთესო ციფრული მოდელირება (200 ლარი) - დავით კობაღიშვილი, საქართველო;
- საუკეთესო ციფრული მულტიმედია (200 ლარი) - ნინა ნიკოგოსიანი, საქართველო;
- საუკეთესო გრაფიკული დიზაინი (200 ლარი) - ალექსანდრე კოზმანიშვილი, საქართველო.

საერთაშორისო სტუდენტური ვორქშოპი "ზარი-სხი და პროფესიის" კონტექსტში ჩატარდა 5 ვორქ-შოპი რომლებშიც მიიღო მონაწილეობა 197 სტუდენტი.

- ვორქშოპი: "ლოკალური და გლობალური დიზაინი"

პროექტის ლიდერი: ფრანკ იოახიმ გროსმანი (გერმანია), ნოდარ სუმბაძე (თსსა მედიახელოვნების ფაკულტეტის, ასოცირებული პროფესორი), ლუკა მიქელაძე (თსსა მედიახელოვნების ფაკულტეტის, ასისტენტ პროფესორი), შორენა ოთხოზორია (თსსა მედიახელოვნების ფაკულტეტის, ასისტენტ პროფესორი)

ჟიურის გადამწყვეტილებით პროექტის გამარჯვებული გახდა ორი ჯგუფი:

I ჯგუფი (300 ლარი): გიორგი გიორგაძე, თორნიკე დვალი, ნიკოლოზ მაისურაძე, რობი გეთიაშვილი, ანანო მეგრელიშვილი, ალექსანდრე კოზმანიშვილი

II ჯგუფი (300 ლარი): ერვანდ მურადიანი, ანა ჯავახიშვილი, ნატო დავითაშვილი, ლინა ბაციაშვილი, ნინო გოგშელიძე

ვორქშოპი: ინტერდისციპლინარული პროექტი "კულტურული იდენტიფიკაცია - ხედვის მრავალფეროვნება"

პროექტის ლიდერი: ანა კლდიაშვილი (თსსა რესტავრაციისა და ხელოვნების ისტორიის და თეორიის ფაკულტეტის, პროფესორი), თამარ დარსაველიძე (მონვეული პროფესორი).

ჟიურის გადამწყვეტილებით პროექტის გამარჯვებული გახდა ორი ჯგუფი:

I ჯგუფი (300 ლარი): ომარ ტოტოშვილი

II ჯგუფი (300 ლარი): სანდრო ანდლულაძე, დიმიტრი ლორთქიფანიძე, ილია ძიძიგური, ირაკლი ფანჭულიძე, მურმან იაშვილი, გურამ ამაშუკელი.

ვორქშოპი-სემინარი: "კრეატიული შიბორი"

პროექტის ლიდერი: ქეთევან ქავთარაძე (თსსა დიზაინის ფაკულტეტის ასოცირებული პროფესორი).

ჟიურის გადამწყვეტილებით პროექტის გამარჯვებული გახდა:

მარიამ კაპანაძე (300 ლარი).

ვორქშოპი: კლაუზურა "პირველი დასახლება მთვარეზე"

პროექტის ლიდერი: გიორგი ბათიაშვილი (თსსა არქიტექტურის ფაკულტეტის სრული პროფესორი)

კონკურსის პირობებით გათვალისწინებული იყო 3 პრემია – I - 300 ლარი;

II - 150 ლარი; III -100 ლარი.

ჟიურის გადამწყვეტილებით პროექტის გამარჯვებული გახდა: I-300 ლარი – თამარ ქურციკიძე; II-150 ლარი -ნატალია ჯოჯუა; III-100 ლარი - ნიკა წულაია.

ფესტივალის სამუშაო გრაფიკის პარალელურად მასპინძლებმა სტუმრებს დაათვალისწინებინეს საქართველოს ისტორიული ქალაქები და ძეგლები; დაესრულნენ ქეთი ქავთარაძის გამოფენას, რომელიც გალერეა "შარდენში" გაიხსნება, ნახეს საქართველოს თეატრისა და კინოს სახელმწიფო უნივერსიტეტის სტუდენტთა, ასევე სახელმწიფო კონსერვატორიის სტუდენტთა კონცერტებს და სხვა.

23 აპრილს ფესტივალი ოფიციალურად დაიხურა.

ფესტივალი გაიმართება ყოველწლიურად, რომელშიც წარმოდგენილი იქნება სახელოვნებო მიმართულებები: ვიდეოარტი და ანიმაცია, ფოტოგრაფია, ვიზუალური და ციფრული ხელოვნება, ინტერაქტიული დიზაინი, სამოქალაქო არქიტექტურა, ურბანული გეგმარება, ფერწერა, გრაფიკა, პლასტიკა, მოდის დიზაინი, სამკაული, ტექსტილი, მხატვრული მინა, კერამიკა, ხელოვნების ისტორია და თეორია, რესტავრაცია და კულტურული მემკვიდრეობა.

ნინო ლაღიძე
ფოტო: გია ჯაველიძე

Regional Festival and International Conference

On April 20-23 2010 Tbilisi State Academy of Art in cooperation with Florentine Romualdo Del Bianco Foundation hosted regional festival "Degree and Profession", virtual exposition and international conference – "Life Beyond Tourism". The motto of Romualdo Del Bianco Foundation is "cultural dialogue and international integration". The Foundation aims at supporting the sharing of knowledge between different countries and cultures, by organizing international integration programs for students, professors and young scientists.

Tbilisi State Academy of Art started cooperation with Romualdo Del Bianco Foundation about 5 years ago. Media Art Faculty was the first



to sign the cooperation agreement, but it was soon followed by the whole academy. On the Georgian side, the project is managed by Media Art Faculty of Tbilisi State Academy of Art professor Nana Iashvili (expert of international Romualdo Del Bianco Foundation).

Co-organizers of the project were Ivane Javakishvili Tbilisi State University, Georgian State University of Theater and Film, V. Sarajishvili Tbilisi State Conservatory and Georgian Technical University.

Scientific committee of the festival consisted of the following members: Lydia Matthews (visual culture professor, associate dean, Parson's New School for Design, USA), Frank Joachim Grossman (typography, computer graphics and interface design professor, Germany), Tina Kilaberidze-Line (designer, USA), Francesco Civitta (curator of Stibert Museum, Italy), Zaza Iashvili (professor of Media Art Faculty of Tbilisi State Academy of Art, chief architect of the Museum of History of Georgia).

Festival jury comprised Gia Bughadze (TSSA rector), David Abuladze (chairman of the Union of Architects of Georgia); Lydia Matthews (professor, Parson's New School for Design, USA), Frank Grossman (professor, Baden-Wuerttemberg Cooperative State University, Mosbach, Germany), Tina Kilaberidze (Designer, USA), Francesco Civitta (curator of Stibert Museum, Italy), Zaza Iashvili (professor of Media Art Faculty of Tbilisi State Academy of Art, chief architect of the Museum of History of Georgia), Gocha Mikiashvili (dean of Architecture, Urbanistics and Design Faculty, Tbilisi State University), Tea Tsitlanadze (deputy chairman of scientific research and development department, Tbilisi State University), Nato Gengiuri (associate professor, Georgian State University of Theater and Film), Emma Harutunyan (professor, Erevan Architecture and Construction University), Giga Tagauri (associate professor, V. Sarajishvili Tbilisi State Conservatory).

Unfortunately, due to eruption of volcano in Iceland, the 10-person delegation of Foundation representatives and many other foreign guests



failed to come to Georgia, though the international conference was launched as scheduled and visitors who managed to arrive to Tbilisi in spite of all the hindrances, gathered in Tbilisi State Academy of Art, large exhibition hall of which hosted the exposition. Conference was opened by introductory speeches of Nana Iashvili, dean of Media Art Faculty, and Gia Bughadze, rector of Tbilisi State Academy of Art. Paolo Del Bianco, president of the Foundation, and other officials were contacted via internet. Speeches were also delivered by several other participants of the conference; Paolo Del Bianco was awarded the title of Honorary Doctor.

Sessions arranged on these days covered interesting and important topics: "Vaja-Pshavela", "Tourism and management of Georgian archaeological sites", "Local and global design", "21st century curriculum: application of ancient technologies in modern ceramics" "Ideal woman", "Georgian church singing, as unique tradition of Christian culture", "Integrated reconstruction and rehabilitation of Signagi", "Georgian photo conceptualism, etc."

On April 23, concert hall of Tbilisi State Philharmony hosted the virtual expo and Smart presentations (degree works created by young professionals). Conference workshops, arranged from April 15 to April 22 inclusive, covered the following topics: "Local and global design" (unfortunately, project leader – Frank Joachim Grossman could not come to Tbilisi, though he continuously provided students with consultations via internet), interdisciplinary project "Cultural identification – new variety", "Creative Shibory", "Georgian Folk Singing", blitz ideas competition "Contemporary architecture in historical urban environment" and "first settlement on the moon".

Presentations of workshop results were followed by a fashion show, also representing results of a workshop delivered for TSSA fashion design students.

Workshops and presentations were concluded by award ceremony, festival closure and farewell dinner.

Monetary prizes for festival participants were established by "I Studio XXI" with financial support of the Ministry of Culture of Georgia. Georgian students won more than one award, certificate and monetary prize. Grand-prix – 1500 lari – was awarded to Mexican student Duncan Tonatiun Smith. The prize pool included a grand-prix, prizes for 1st, 2nd and 3rd places as well as prizes in nominations "best animation movie", "best digital modeling", "best digital multimedia", "best graphic design". The jury distributed prizes as follows:

- Grand-prix (1500 lari) – Duncan Tonatiun Smith, USA
- 1st place (500 lari) – Christopher Nesbith, USA
- 2nd place (500 lari) – Nino Talakhadze, Georgia
- 3rd place (500 lari) – Ketevan Matiashvili, Georgia
- Best animation movie (200 lari) – Maka Zedelashvili, Georgia
- Best digital modeling (200 lari) – David Kopaleishvili, Georgia
- Best digital multimedia (200 lari) – Nika Nikogosyan, Georgia
- Best graphic design (200 lari) – Alexander Kozmanishvili, Georgia
- International students' workshop "Degree and Profession" comprised 5 thematic workshops, which were attended by 197 students:

Workshop "Local and global design", project leader: Frank Joahim Grossman (Germany), Nodar Sumbadze (TSSA, associated professor of



Media Art Faculty), Luka Mikeladze (TSSA, assistant professor of Media Art Faculty), Shorena Otkhozoria (TSSA, assistant professor of Media Art Faculty). The jury awarded prizes to two groups as follows:

- Group 1 (300 lari): Giorgi Giorgadze, Tornike Dvali, Nikoloz Maisuradze, Robi Getiashvili, Anano Megrelishvili, Alexander Kozmanishvili
- Group 2 (300 lari): Ervand Muradyan, Anna Javakishvili, Nato Davitashvili, Lina Batsiashvili, Nino Gogshelidze

Workshop "Interdisciplinary project "Cultural identification-view variety", project leader: Anna Kidiashvili (TSSA Faculty of Restoration, Art History and Art Theory, professor), Tamar Darsavelidze (guest professor). The jury identified two winner groups as follows:

- Group 1 (300 lari): Omar Totoshvili
- Group 2 (300 lari): Sandro Andguladze, Dimitri Lortkipanidze, Iliia Dzdizguri, Irakli Panchulidze, Murman Iashvili, Guram Amashukeli

Workshop-seminar "Creative Shibori", project leader: Ketevan Kavtaradze (TSSA Design Faculty, associate professor); prize was awarded to Mariam Kapanadze (300 lari).

Blitz ideas competition "First Settlement on the Moon", project leader: Giorgi Batiashvili (TSSA Faculty of Architecture, professor); award-winning places were awarded as follows:

- 1st prize (300 lari): Tamar Kurtsikidze
- 2nd prize (150 lari): Natalia Jojua
- 3rd prize (100 lari): Nika Tsulaia

Parallel to the working process, the guests toured historical cities and monuments of Georgia, viewed Ketii Kavtaradze's exhibition in Chardin Gallery, attended concerts, performed by Tbilisi State University of Theater and Film and State Conservatory students, etc.

The Festival was officially closed on April 23.

In the future, Regional Festival will be arranged on annual basis and comprise such popular spheres of art as video and animation, photography, visual and digital art, interior design, civil architecture, urban planning, painting, graphics, sculpture, fashion design, jewelry design, textile, glass, ceramics, art history and art theory, restoration and cultural heritage.

NINO LAGHIDZE
PHOTO: GIA JAVELIDZE

საცხოვრებელი სივრცის რეალიზაცია

**ზინა მრავალსართულიან
სახლში იოსებძის ქუჩაზე,
თბილისი**

ავტორი: მეჩაბ გუჯაბიძე

მოგესვენებათ, ინტერიერზე მუშაობისას, იდეის განხორციელების პროცესში, შედეგი, ხშირად, მთლიანად თუ არა ნაწილობრივ მაინც განსხვავდება სანყისი ჩანაფიქრისაგან, მაგრამ მოცემულ შემთხვევაში არქიტექტორის მიერ შექმნილი პროექტის იდენტური საცხოვრებელი სივრცის რეალიზაცია შედგა - მათ სიმაღლურად გამოვლინდა ავტორის გემოვნება და პროფესიონალიზმი.

საცხოვრებლის ინტერიერის ჩამოყალიბების ძირითადი იდეა, ფუნქციურად სხვადასხ-

ვა ზონების ეფექტურ გადანაწილებაში მდგომარეობს. თავისი გამომსატველობით თვითმყოფადი, დამოუკიდებელი სათავსოები საცხოვრებელი მთლიანობის კომფორტს, სიმყუდროვეს განაპირობებს. აქ მოხვედრისას, სტუმარს მასპინძლებთან საკუთარი „მერკანტილური“ საკითხების გარკვევამდე, ამაღლებული, თბილი განწყობა ეუფლება, რაც კვლავ აქ მოსვლის სურვილს ბადებს.

ინტერიერში თითოეულ ნიუანსს ის ადგილი აქვს მიჩენილი, საიდანაც იგი საუკეთესო



სახით აღიქმება. ფორმასთან, ფაქტურასთან, ფერთან დამოკიდებულება, არქიტექტორის შემოქმედებით პრინციპებს გამოავლენს და არაორდინალურია. მთლიანობაში, კი ავტორის ორიგინალური და საინტერესო მიგნებები ერთ ამოცანას ემსახურება - შეიქმნას საცხოვრებელი გარემო - მშვიდი, ესთეტიკური, კომფორტული.

ნინო ლალიძე

ფოტო: ლიზი მარკოიშვილი





Living Space for a Particular Family

RESIDENTIAL INTERIOR OF RESIDENTIAL COMPLEX IN IOSEBIDZE ST, TBILISI

Author: Merab gujabidze

Realization stage of interior design often yields certain deviations from the initial sketches. However in this particular case the interior created by architect Merab Gujabidze is absolutely identical to its render version, revealing the author's professionalism at its best.

The key highlight of this residential interior is efficient development of design theme from zone to zone. The spaces with their original architectonics integrate into an utterly comfortable living environment. A visitor entering this apartment perceives its positive, pacifying atmosphere from the very first step and feels an urge to visit the place again and again.

Every detail in the interior is positioned so as to stand out with most efficiency. Approach toward shapes, textures and colours clearly expresses the author's artistic principles and perfect taste. On the whole, the architect's interesting and original solutions aim to achieve one and only goal – to create a living environment, guaranteeing comfortable and tasteful life.

NINO LAGHIDZE
PHOTOS BY LIZI MARKOISHVILI

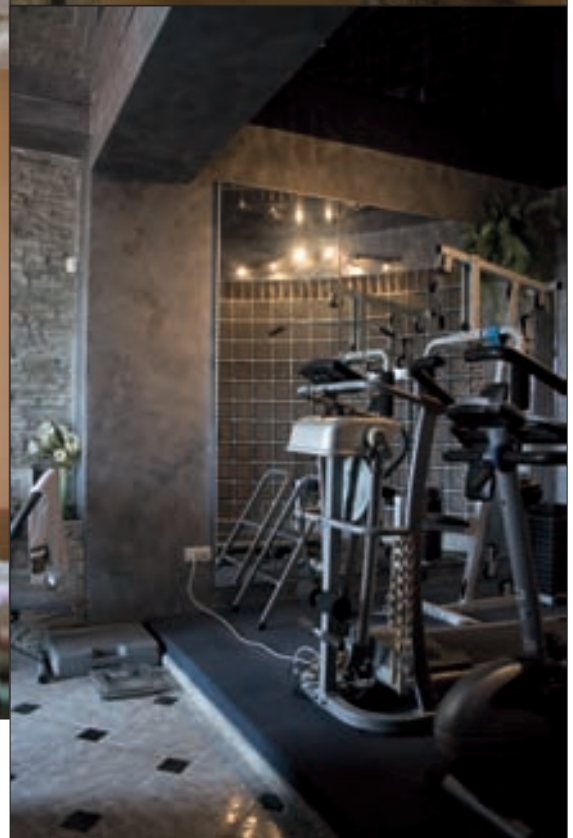



რთული დიალოგი წარმატებით შედეგა



წარმოგიდგენთ ვილას მხატვრის ქუჩაზე (ნუცუბიძის პლატო). მისი ინტერიერი და მიკროგარემო - არქიტექტორ მერაბ გუჯაბიძის პროექტით განხორციელდა. აქ, ფუნქციურად ორგანიზებული დიზაინის მრავალფეროვნება, სრულყოფილი ფორმების ხარისხი, გასაზღვრულ და დამაჯერებელ ორგანიზმში ერთმანეთთანაა შერწყმული. განათება, ფერი, აქსესუარები, პროპორციები, მოძრავი გრაფიკა, მოცულობის მთლიანობაში ჩანერგილი საცურაო აუზი - მათი ერთობლიობით წარმოქმნილი არაორდინალური სივრცეები, ყოველ მოცემულ შემთხვევაში ტექნოლოგიური სიახლეების საშუალებებით გამოგონილ სტრუქტურაზე გაცილებით მნიშვნელოვანია.

მშვიდ და რესპექტაბელურ გარემოში, სადაც დეტალების სიჭარბით ქაოსი არ იქმნება, ყოველი ელემენტი განსაკუთრებით მნიშვნელოვანია. სივრცე ერთ მთლიანობად აღიქმება. ზუსტად შერჩეული მოსაპირკეთებელი მასალა, ტექსტურა, თბილი ტონალობა, ფურნიტურა სივრცის წარმომადგენლობითობას არბილებს. მთავარი კი ის არის, რომ, თითქმის ყოველთვის რთული დიალოგი ახლადშექმნილსა და არსებულს შორის წარმატებით შედგა.

ნიმუ ლალიძე
ფოტო: ლიზი მარკოიშვილი





Successful Dialogue Complex



This article refers to “villa”s, interior and household (in Mkhavari street in Nutsubidze plato) recently created by architect Merab Gujabidze. In this space, diversity of functionally organized, highly refined and diverse design and utmost efficiency of forms are merged into a credibly integral space. Lighting, coloring, choice of accessories, proportions, flexible graphics, with delightful pond – unordinary composition, formed by combination of these elements, is much more meaningful than an artificial high-tech structure would be in its place.

Quiet and respectable look of the interior, where there are no distracting details, allocates a special function to every detail. The space is perceived as an entity – not just because of classical forms and refined color solution. Carefully chosen finishing materials, textures and warm tonalities of the furniture accentuate the imposing character of the atmosphere. And the main point is that the complex dialogue between newly-created and existing elements in this interior has been quite successful.

NINO LAGHIDZE
 PHOTO BY: LIZI MARKOISHVILI

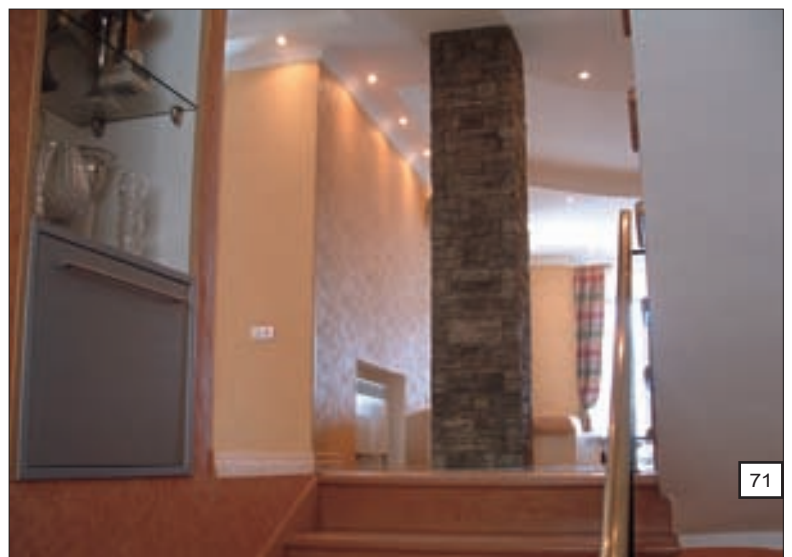
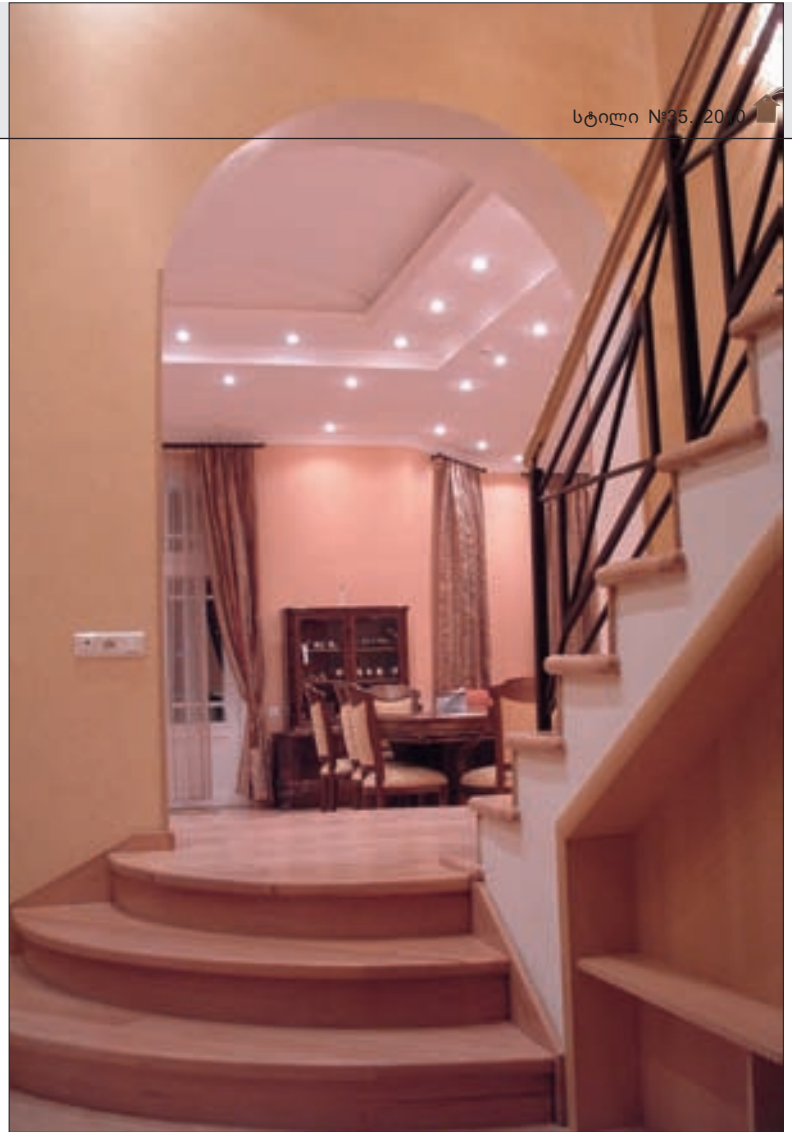

ესთეტიკური ცენტრი

წარმოდგენილი ინტერიერის, ესთეტიკური სპა-ცენტრის - Body Image (თბილისი, ჭავჭავაძის გამზირი) სტილის პლასტიურ სახეში ნაცნობი, თითქოსდა შეუთავსებელი პროტოტიპები გამოცნობა - ავანგარდი, ფუნქციონალიზმი, დეკორატივიზმი... ავტორი, დიზაინერი ნინო ყამბარაშვილი (კომპანია არტX), აერთიანებს, რა, მათ თავის შემოქმედებით „სამზარეულოში“, შედეგად იღებს სავსებით მხატვრულ - პროდუქტს, საბოლოოდ კი საუკეთესო ინტერიერს.

ეს, რასაკვირველია, პროფესიონალური კალედოსკოპია, მაგრამ ახლებურად, ვირტუოზულად გამოიყურება და უკვე არსებულთან თავისი არამსგავსებით, „სპა-გურმანების“ წარმოსახვას იპყრობს. საქმე იმაშია, რომ ნინო ყამბარაშვილის დიზაინი - არაორდინალური ეკლექტიკაა, რომელიც მეტად საინტერესო ინტერიერში სავსებით წარმოდგენილი „მღელვარე“ იმიჯების მოდელირების საშუალებას იძლევა.

ნინო ლალიძე

ფოტო: ირაკლი ბლუიშვილი







Esthetic Centre



Flexible image of this public interior of Body Image - Esthetic Centre (Chavchavadze ave, Tbilisi) evokes associations with very familiar but seemingly controversial prototypes –avant-garde, functionalism, decorativism, brought together in one melting pot to produce a highly artistic, refined interior. This commonly professional kaleidoscope looks surprisingly innovative and ingenious, heating the imagination of art gourmands with its difference from all they know and are used to. The point is that Nino Kambarashvili's design (Artx's designer) is based on opportunist eclectics, which enables her to fill an interesting but ordinary interior with impossibly thrilling images.

NINO LAGHIDZE
PHOTO BY: IRAKLI BLUISHVILI

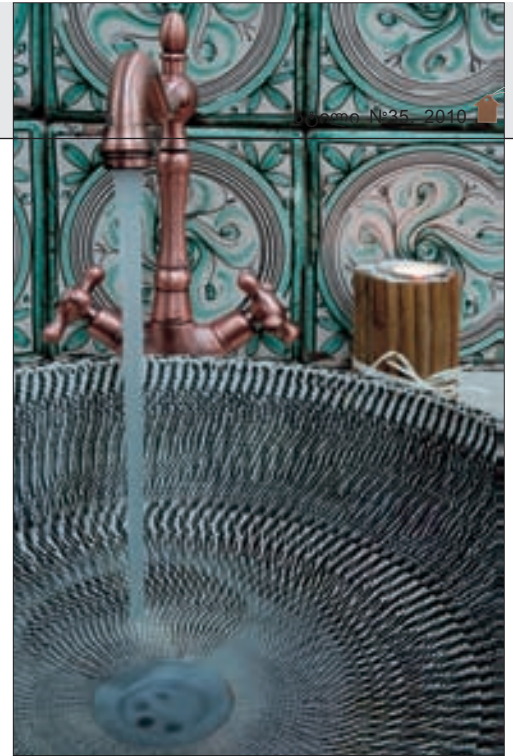



ფაიფურის სახლი

მაღაზიის, Rak Porcelain-The House of Tablewares ინტერიერი თვითმყოფადია - აბსოლუტურად განსხვავებული სტილისტიკით გამოირჩევა. არაორდინალური ანტურაჟი საგნობრივ გარემოს კიდევ უფრო ამრავალფეროვნებს. ინტერიერის ელემენტურობა დახვეწილ დეკორში ვლინდება, შესაბამისად კომპანია „არტX“-ს დიზაინერის - ნინო ყაშბარაშვილის პროფესიონალიზმი ყოველ ფრაგმენტში შეიგრძნობა.



სივრცის სწორად ორგანიზაცია, ფერისა და მასალის ჰარმონია, ოსტატურად მოფიქრებული და გადანაწილებული განათების დიზაინი, მოცემული სივრცის საერთო სტილისტურ გადანწყვეტასთან შესაბამისი ფურნიტურა, გემოვნებით შერჩეული აქსესუარები ... უზაადო დეკორი, საერთო იდეითა და თემით გამოთლიანებულ, ჰარმონიულ ინტერიერულ სახეს ქმნის. მასში დეტალურადაა გათვლილი ყოველი ნიუანსი, გათვალისწინებულია ბრენდის ინდივიდუალურობა და დიზაინერმაც, მოცემულ შემთხვევაში, ამოცანა, ყოველივეს გათვალისწინებით, გადანყვიტა.

Rak Porcelain- The House of Tablewares მსოფლიო პრემიუმ ბრენდია. მის მიერ წარმოებული პროდუქცია - ნატიფი ფაიფურის უმშვენიერესი ნივთები - სახლების, სამუშაო კაბინეტების თუ კომერციული დაწესებულების ინტერიერების გასალამაზებლად შექმნილი. შოურუმი თბილისში, ქეთევან წამებულის გამზირზე მდებარეობს.

ნინო ლალიძე

ფოტო: ირაკლი ბლუიშვილი

The Porcelain House

The interior of Rak Porcelain-The House of Tablewares features original, absolutely unique stylistics. Its unordinary atmosphere stresses the diversity of objects and articles "populating" the shop. Elegance of the interior, revealed in refined décor, manifests the professionalism of its author - ARTX 's designer Nino Kambarashvili.





Correct spatial organization, harmony of colours and materials, tasteful choice of light fixtures, furniture and accessories, conforming to general stylistic solution... Flawless design, serving to form a harmonious interior, integrated by a general idea and theme. With every detail carefully considered and matched to the owner's individuality, the designers successfully reached their goal in every aspect. Showroom a bridge in Ketevan Tsamebuli ave. in Tbilisi.

NINO LAGHIDZE
PHOTO BY: IRAKLI BLUISHVILI





Two Side Club-Restaurant

BAMBIS RIGI ST. TBILISI

Once in magazine *STYLE* we have published a Two Side Party Club's interior, design which has designer Natia Kariauli. Now we offer again the same - Club's interior altered by Mrs. Kariauli.

The design solution is highly original - even chairs, tables and the bar stand are far from being standard. Peace and comfort are the main dominants of the place. The refined interior is perfectly organized; harmoniously matched colors and materials, skillfully planned and distributed lighting, high quality furniture, conforming to the purpose and style of this or that interior zone, well-chosen textile and accessories form a flawless atmosphere integrated with a general stylistic theme, highlighting individual character of the space. Two Side Party Club is the perfect meeting place for friends, families and business partners.

In other words, Two Side Party Club is one of them restaurant in Tbilisi, which will never seem boring to its visitors.

NINO LAGHIDZE



თუ საიდი

კლუბ-რესტორანი

თბილისი, ბამბის ხიგის ქ.

ჟურნალი სტილის ერთ-ერთ წინა ნომერში, წარმოგიდგინეთ დიზაინერის, ნათია კარიაულის პროექტით შექმნილი რესტორნის, Two Side Party Club-ს ინტერიერი. სივრცის დიზაინი, იმდენად სრულყოფილი და დასრულებული იყო, რომ მისი სხვა „ამპლუაში“ გადანაცვება, თითქოს ძალიან შორეულ პერსპექტივას განეკუთვნებოდა. მაგრამ სულ რაღაც ერთ წელიწადში, დიზაინერმა, არსებულ სივრცეში, ახალი შტრიხებისა და ნიუანსების შეტანით, კიდევ უფრო საინტერესო გახადა მისი გარემო.

ახლანდნარმოქმნილ მოცულობაში ყოველივე არაორდინალურადაა გადანაცვლებილი, სინყნარე და კომფორტი ყველგან ზედმინევენით ფიგურირებს. ულამაზეს ინტერიერულ მონაკვეთთა სივრცის სწორად ორგანიზაცია, ფერისა და მასალის ჰარმონია, ოსტატურად მოფიქრებული და გადანაწილებული განათების დიზაინი, კონკრეტული სათავსოს საერთო სტილისტურ გადანაცვებასთან შესაბამისი ფურნიტურა, გემოვნებით შერჩეული ტექსტილი და აქსესუარები უზაადო გარემოს ქმნის, საერთო იდეითა და თემით გამთლიანებული ჰარმონიული ინტერიერული სახის შექმნას გულისხმობს, რომელშიც დეტალურადაა გათვლილი ყოველი ნიუანსი, გათვალისწინებულია მოცემული გარემოს ინდივიდუალურობა თუ სპეციფიკა. ამიტომაც უყვართ აქ შეხვედრა საუკეთესო მეგობრებს, შეყვარებულებს, ოჯახის წევრებს თუ ბიზნეს-პარტნიორებს.

თამამად შემოიძლია გითხრათ, რომ Two Side Party Club ერთ-ერთი რესტორანია თბილისში, სადაც ყოფნა არასოდეს მოგბეზრდებათ.

ენიო ლალიძე



კომფორტი სიმყუდროვეში

ნათია კარიაულის პროექტით თბილისში, ვაკეში მდებარე მრავალბინიანი სახლის, ერთოთახიანმა საცხოვრებელმა ე.წ. „ხტუშჩოვკამ“, ახალი, სრულიად განსხვავებული იერი შეიძინა. საცხოვრებელი ინტერიერის თანამედროვე გარემო არ არის მხოლოდ კომფორტული. იგი, განსაკუთრებული, მხოლოდ მისთვის დამახასიათებელი

ბელი სიმყუდროვით და გამომხატველობით გამოირჩევა და ტრანსფორმირდება რეალობაში. არსებულ, სტანდარტული გარსით შემოზღუდულ პატარა სივრცეში - მოქნილი გეგმარება, დახვეწილი, დინამიური ფორმები, ფუნქციურითა და ლამაზი საგნებით შექმნილი ცალკეული მონაკვეთი თავისებურად შთამბეჭდავია, რადგან მხოლოდ



ოდ ესთეტიკურის აღქმით არ შემოიფარგლება და ფუნქციურად ოპტიმალურადაა გამართული. დიზაინში, დეტალები არაორდინალური ნიუანსებით გამოირჩევა და მთლიანობის გამომსატველობითი ხასიათის განმსაზღვრელი ხდება. „მსუბუქ“ ერთიანობაში საერთო ფერი იგივეა დეკორატიული აქსესუარების ტონებითაა აქცენტირებული.

ნინო ლალიძა

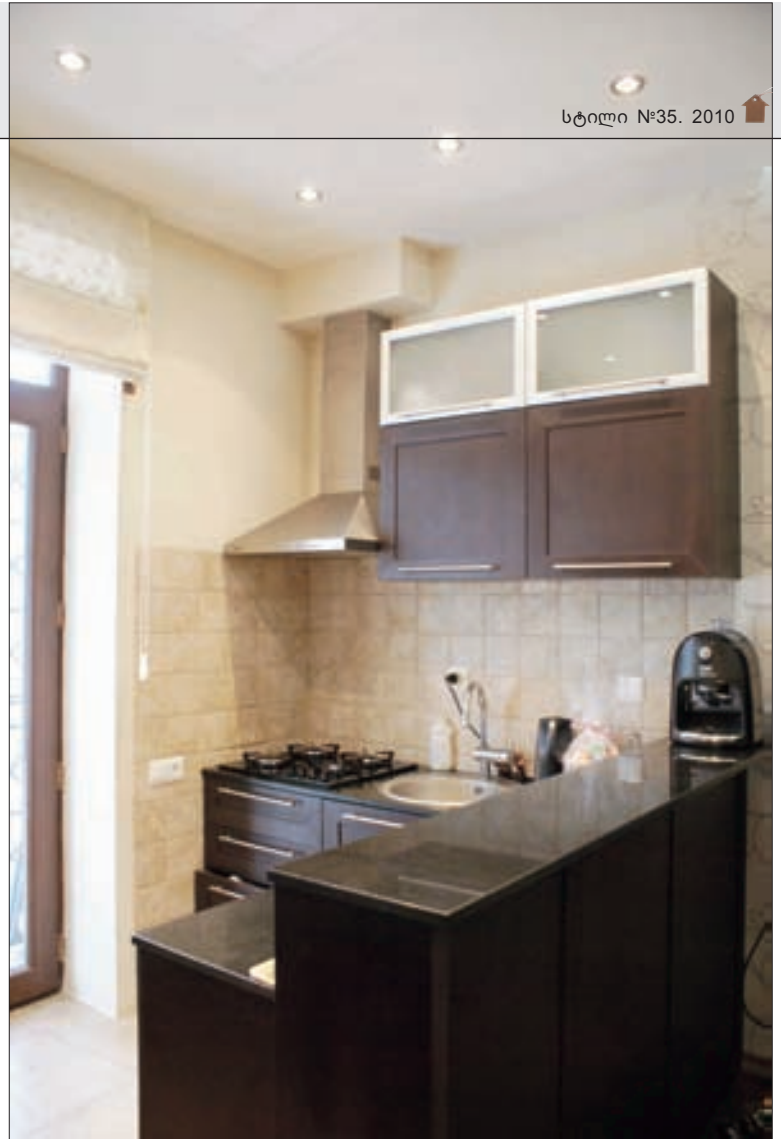



Comfort and Serenity

A single-room apartment in a so-called "Khruchev design" apartment block in Vake district, Tbilisi, was magically transformed by Natia Kariauli.

Modern residential interior is not just comfortable. It conveys a special identity, unique to the place and creating a small universe with its own laws of reality.

The small apartment in the standard apartment block structure was professionally redesigned with the help of flexible planning, refined dynamic forms, pretty furniture and accessories into a cozy, impressive and functionally structured space.

Each detail of the design highlights originality and integrity of the interior. Unobtrusive character of the space is accentuated by a common color palette and an appropriate choice of accessories.

NINO LAGHIDZE



Brand shop

დიზაინერ ნათია კარიაულის პროექტით შექმნილი, ვაკის საფირმო მაღაზიის ინტერიერი თბილისში, თამარაშვილის ქუჩაზე (შესრულდა კომპანია Branding.ge-ს მიერ შემუშავებული კონცეფციით) თანამედროვე ესთეტიკითაა გაჯერებული. მასში მკვეთრადაა გამოხატული სტილური დომინანტი. თავისუფალი გეგმარება, გეომეტრიზმი და ფორმათა გრაფიკა ესთეტიკასთანაა შერწყმული. გამოყენებული მასალის ფაქტურა და ფერი, არქიტექტონიკური ელემენტების პროპორციები ფუნქციურ-მხატვრული ხასიათის მატარებელია და ინტერიერის თვითმყოფალობას განსაზღვრავს.

Residential interior of Brand shop in Vake, in Tbilisi, designed by Natia Kariauli (commissioned with conception of company Branding.ge), is saturated with modern aesthetics. It has a distinctive stylistic dominant. Free planning, geometric precision and graphic solution of forms is integrated with aesthetic beauty. Textures and colors of finishing materials, the apparent aestheticism of the décor serve to highlight the originality of interior design. The modular composition of residential space and proportions of architectonic elements combine creativity with functionality and increase originality of interior.





დიზაინერული კოლაჟი

თანამედროვე ინტერიერი, მისი დიზაინი და ავტორის მიერ მასში წარმოქმნილი, თემატური სცენარით შექმნილი ატმოსფერო, რთული, შემოქმედებითი გზის შედეგია. არქიტექტორის ხათუნა მიქაბერიძის (კომპანია არტX) პროექტით შექმნილი საოფისე სივრცეების - Universal Capital Group, Future Products Company, Georgian Lottery Company და ამ უკანასკნელის Booking Office (პირველი სამი კომპანია, ჭაჭაჭავაძის გამზირზე მდებარე საოფისე ბიზნეს ცენტრში - ე.წ. „პიქსელის“ შენობაში, X სართულზეა ერთ სივრცეში განთავსებული, Booking Office კი ამავე შენობის პირველ სართულზე მდებარეობს) საზოგადოებრივი გარემო, მისი შემადგენელი მობილური ელემენტების ურთიერთპარამონიულობით, თითოეულ შემთხვევაში ერთი მთლიანი, ცოცხალი ორგანიზმია.

გახსნილი სივრცეები ერთიანად აღიქმება, თუმცა მათში ყოველი ცალკეული ელემენტი ერთგვარად მნიშვნელოვანი და დასამახსოვრებელია. მათი ლავირება შემქმნეველი ნიუანსებით წარმოებს. ინტერიერების ჰორიზონტალურ თუ ვერტიკალურ სიბრტყეთა თამაში, არაორდინალური დეკორაციაა, დიზაინერული კოლაჟია. მათი კომპოზიციური წყობა, ტონალობა, ფურნიტურასთან, აქსესუარებთან სინქრონი, სრულყოფილების შეგრძნებას ბადებს.

ნინო ლალიძე
ფოტო: ლევან დოლიძე

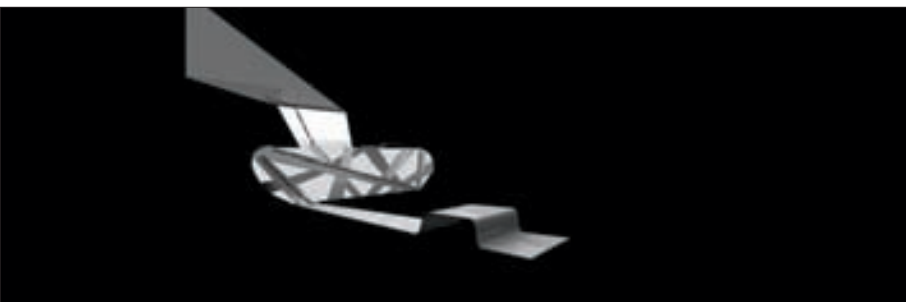



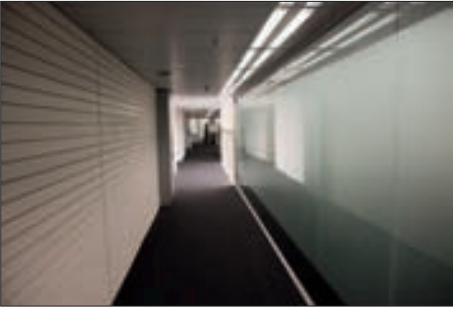

Design Collage

Creation of modern interior design with a thematic atmosphere and distinctive individuality is a complex, meticulous task, requiring a great deal of professionalism. Public space of Universal Capital Group, Future Products Company, Georgian Lottery Company and his Booking Office, in Business Center in Chavchavadze ave, designed by architect Khatuna Mikaberidze (ArtX company), represents an integral, live organism, consisting of harmoniously matched mobile units. The open space is perceived as a unity, nonetheless consisting of self-important and original elements, integrated by a carefully considered and unobtrusive structure of minor details. Each horizontal or vertical surface of the interior is an unordinary decoration, a part of design collage. Their compositional structure, tonality, matching with furniture and accessories evoke the feeling of perfection.

NINO LAGHIDZE
PHOTO BY LEVAN DOLIDZE

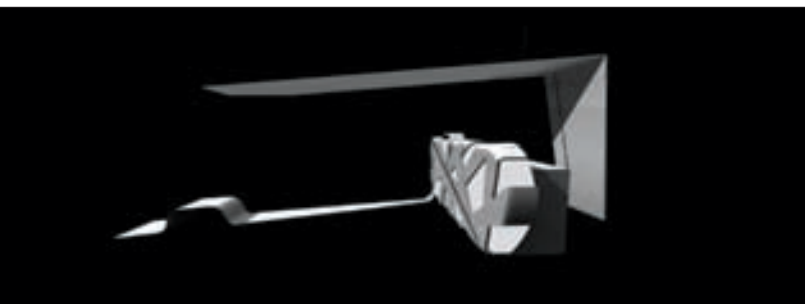

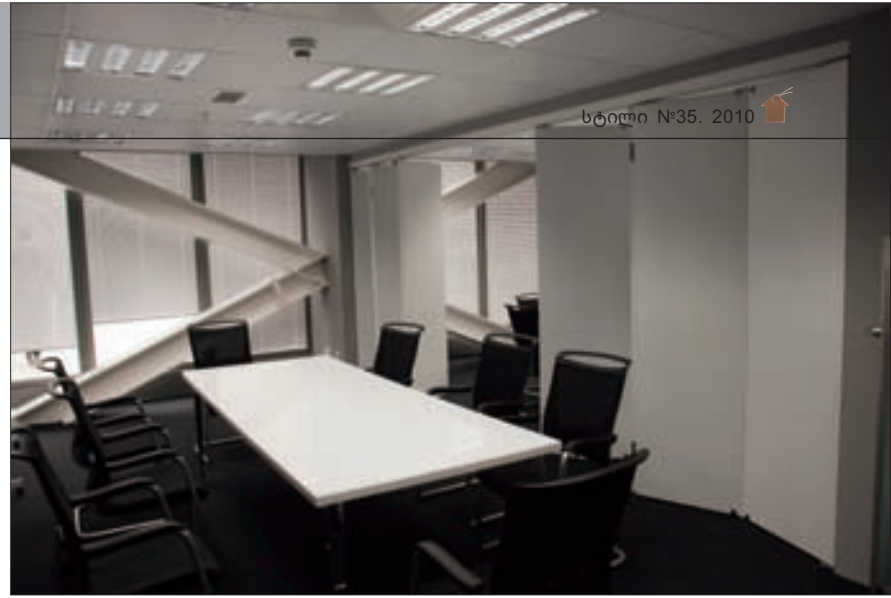



ექსკლუზიური გარემო

არქიტექტორ ხათუნა მიქაბერიძის პროექტით შესრულებული საცხოვრებელი ბინის ინტერიერის გამომხატველობას, მისი განუმეორებლობა განსაზღვრავს. მასალისა და ფორმის ლაკონურობა, ორიგინალური დიზაინი და კომპოზიციური გრაფიკა, სივრცეს ვიზუალურ ჟღერადობას მატებს. ინტერიერზე მუშაობისას, ძირითადი კონსტრუქციის „გამჭვირვალობიდან“ გამომდინარე, იქმნება შთაბეჭდილება, რომ მუდამ მთლიან სივრცეში ვიმყოფებით და არა მის რომელიმე ნაწილში. ფორმასთან, ფაქტურასთან, ფერთან დამოკიდებულება, არქიტექტორის პროფესიონალიზმს, გემოვნებას, შემოქმედებით პრინციპებს გამოავლენს და არაორდინალურია. მის მიერ შემუშავებული თემატური სცენარით შთაბეჭდავი გარემო წარმოიქმნა, რომლის კოლორიტი ცალკეული „მოდულური“ ელემენტებით, ტონალობათა ლავირებითაა შექმნილი. მთლიანობაში კი ავტორის ორიგინალური და საინტერესო მიგნებები ერთ ამოცანას ემსახურება - შეიქმნას ექსკლუზიური გარემო - მშვიდი, ესთეტიკური ყოფისა და კომფორტის გარანტი - კონკრეტული ოჯახისათვის.

ნიწო ლალიძე
ფოტო: ლევან დოლიძე





Creating environments

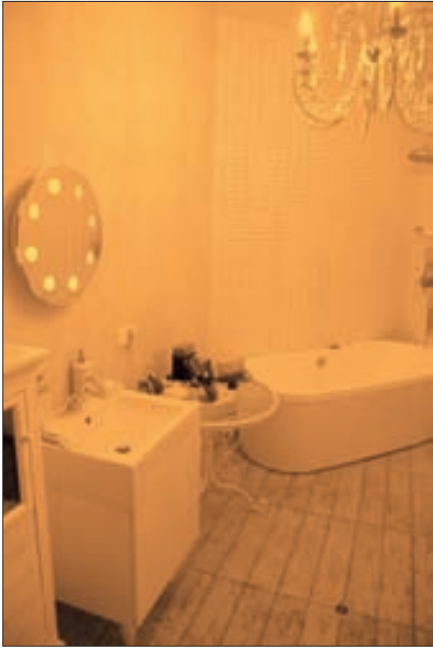

This residential interior in Pekini str., in Tbilisi designed by architect Khatuna Mikaberidze. Due to „, transparency„, of general composition, each of their designs leaves an impression of integrity which cannot be broken down into separate spaces. Classic distribution and diversity of geometrical forms, reserved use of carefully picked and matched details, impressive compositional pattern reveal the designer's taste, professionalism and creative principles.

Khatuna Mikaberidze is masterful in creating environments which evoke comfort and peace-per-

sonalized living spaces where both repose and work are equally pleasant.

NINO LAGHIDZE
PHOTO BY: LEVAN DOLIDZE

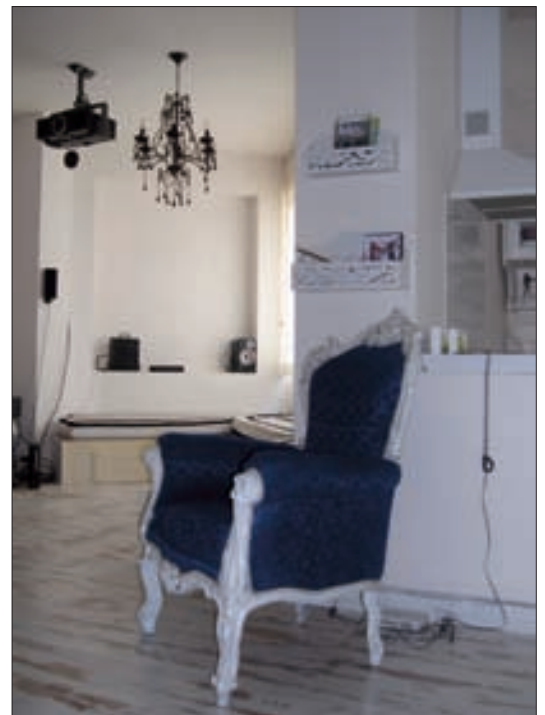



კომფორტი და სისადავე

დიზაინერების ნატა ჯანბერიძის და ქეთი თოლორაიას (Rooms Design ჯგუფი) პროექტის მიხედვით შექმნილი რესტორნის, THE DINING ROOM (თბილისი, ფალიაშვილის ქ.) ინტერიერის ერთიანი სივრცის ორგანიზებაში მთავარი მხატვრული პრინციპი მინიმალიზმი და სისადავე გახდა.

მოცულობის მთლიანი სახე სასიამოვნო დისონანსების მქონე მოულონებლობებზეა აგ-

ებული. მისი მთავარი ნიშანია კომფორტი და სისადავე, რომლითაც თითოეული დეტალია გაჯერებული. ასეთი მიდგომა თანამედროვე სტილისტიკაში არაორდინალურ ჩართვებს განაპირობებს და მას დასაშვებს ხდის.

ინტერიერის არქიტექტონიკა მარტივიცაა, რთულიც, ლამაზიც და „არქიტექტურული უაზრის“ ყველა კანონის მიხედვით ვითარდება. სივრცის მთლიანობის შთაბეჭდილება კომპო-

ზიციის დინამიზმით, ზონიდან ზონაში გარდამავალი დეკორის მიხედვით, ფერების ლავირებით, მოცულობით-სივრცობრივი გადანაცვებების რითმებითაა მიღწეული. ყოველივე კი ინტერიერში, კიდევ ერთ, მისი „ვიზუალური მოძრაობის“ - ტრანსფორმიზმის იდეას განახორციელებს.

ენო ლალიძე





ROOMS DESIGN



In the interior of THE DINNING ROOM restaurant in Paliashvili st., in Tbilisi designed by designers Nata Janberidze and Keti Toloraia (Rooms Design), key principles organizing and integrating the space is minimalism and simplicity. Main distinguishing feature of the design is the philosophy of existence – comfort and simplicity, saturat-

ing every part of the interior – an approach, justifying originality in modern stylistics.

Interior architectonics is both simple and complex, visually pleasant while conforming to all the requirements of modern architecture. The impression of integrity is achieved by dynamism of the composition, soft zone-to-zone transition of interior decoration, ingen-

ious combination of black and white, rhythmical distribution of volume and space.

One more idea, realized in interior design is the conception of visual movement – transformism, reflected in special effects and unexpected design solution systems.

NINO LAGHIDZE



Comfort and Simplicity



ROOMS DESIGN





დომინანტი სივრცეში



ილია ბავრილიაძე
ILIA GAVRIILIADI



გრანტ მარქაროვი
GRANT MARKAROV

თბილისში, ჭავჭავაძის გამზირზე, მალაზია-სალონის SOFTMASTER-ის ინტერიერი არქიტექტორების, გრანტ მარქაროვის და ილია ბავრილიადის (არქიტექტურულ-დიზაინერული სტუდია „გილარდი“-ს დამფუძნებლები) პროექტით განხორციელდა. პირველ რიგში თვალსაჩინოა ოფისის ფრონტალური მხარე. არქიტექტორებმა არსებული შენობის ფასადის შეუცვლელად, ორიგინალური, დიზაინერული გადაწყვეტით, წინა პლანზე წამოსწიეს გამომხატველობითი არქიტექტურული ფიგურის კონცეპცია - ოფისის ფრონტალი წარმოადგენს ერთიან, ალუმინის ჩარჩოში ჩასმულ მინის სიბრტყეს, რომელიც მისთვის დამახასიათებელი ფუნქციურობიდან გამომდინარე, სხვადასხვა ემოციური დატვირთვით აღიქმება - იგი, ერთდროულად „იცავს“ არსებულ ფასადს, წარმოადგენს ოფისის მთავარ შესასვლელს (მაშინ ჩართული მინისავე კარით) და რაც ყველაზე მნიშვნელოვანია, თავისთავად არაორდინალური არქიტექტურული ელემენტია. ინტერიერი მთლიანად გახსნილია ქუჩასთან. საერთო სივრცის გონივრულად დაცული ზონირებით, როგორც საოფისე, ასევე საზოგადოებრივ მონაკვეთებში, ორიგინალური დიზაინერული ხერხებით, ჰორიზონტალში მინიმუმამდეა დასული „გზების“ გადაკვეთა. შესვლისთანავე შეიგრძნობთ, რომ ინტერიერი ფერთი და დეკორატიული გადაწყვეტით, უჩვეულო, საავტორო ფურნიტურით, აქტიური და ლოკალურია, რაც მისი იერსახის განმსაზღვრელია. დიზაინში, ავტორებისთვის დამახასიათებელი მანერა, სტილი, თვალსაჩინო პირობითობა, მთლიანი სივრცის ორიგინალური კომპოზიცია, ნათლად გამოიკვეთება.

საზოგადოებრივ სივრცეში მოცემული თემატიკა თვითმყოფადია, გულდასმითაა დამუშავებული და სხარტი გადაწყვეტით გამოირჩევა, რაც სასიამოვნო, კომფორტულ სამუშაო გარემოს ქმნის.

ნინო ლალიძე

ფოტო: ზორის მარქაროვი,
ალექსანდრე გამულოვი



Dominant in space



Interior of SOFTMASTER showroom, located in Chavchavadze Avenue, Tbilisi, has been created by architects Grant Markarov and Ilia Gavriadi (Founders of architectural-design studio GILARDI). Reasonable zoning of the interior space allows for minimal overlapping between office and public areas. Coloring and spatial solutions are active and localized, defining the image of the showroom. The design efficiently reveals the authors' manner and style as well as original composition of the space. The dominating element of interior design is the contrast of local colors. Thorough development and original solution of the general theme, masterful distribution of design dominants create a really pleasant, comfortable environment.

NINO LAGHIDZE

PHOTO BY: BORIS MARKAROV, ALEXSANDR MAMULOV



სტილისტური მთლიანობა

თბილისური საცხოვრებელი ვერაზი



ავტორი: არქიტექტორი ლევან კოკია

1975 წელს დაამთავრა საქართველოს პოლიტექნიკური უნივერსიტეტის არქიტექტურის ფაკულტეტი.

1983 წლიდან - არქიტექტორთა კავშირის (ყოფ. საბჭოთა კავშირის) UIA წევრი;

1991 წლიდან - საქართველოს არქიტექტორთა კავშირის წევრი;

1995 წლიდან - რუსეთის არქიტექტორთა კავშირის (სანკტ-პეტერბურგის ორგანიზაცია) წევრი;

1975-1994 წწ. მუშაობდა თბილისის „სახელმწიფოპროექტში“, წამყვან არქიტექტორად, I სახელისნოს ხელმძღვანელად;

1987-1992 წწ - არქიტექტურული სტუდიის - DELTA (თბილისი) ერთ-ერთი დამფუძნებელი;

1989-1995 წწ - კავშირთან არსებული არქიტექტურული ფონდი - „ლევან კოკიას სტუდია“ (თბილისი) - ხელმძღვანელი, მთავარი არქიტექტორი;

1993 წლიდან - დიზაინის სტუდიის MODULOR (სანკტ-პეტერბურგი, მოსკოვი) - მთავარი არქიტექტორი.

ლევან კოკიას პროექტებით განხორციელებულია მრავალი საინტერესო ობიექტები, როგორც საქართველოში, ასევე მის საზღვრებს გარეთ. ამჟამად წარმოგიდგინთ საცხოვრებელი სახლის ინტერიერს ვერაზე, თბილისში.

საცხოვრებელი ინტერიერის არქიტექტონიკა დახვეწილია და მის აღქმას კომპოზიციისა და პირობითობის სხვადასხვა ხარისხის თანაბრსეობა ამძაფრებს. სივრცის დადებითი „ეკოლოგია“ მასში მოხვედრისთანავე შეიგრძნობა. არსებული არასასარბიელო პროპორციების შეცვლა ავტორმა საკუთარი პროფესიული ინტუიციის არსებულ პირობებთან ადაპტირებით შეძლო. ინტერიერის მთლიანობა ერთიანი კომპოზიციური გადაწყვეტით, ზონიდან ზონაში გარდამავალი დეკორის მოტივებით, ერთი სიბრტყიდან მეორეზე ფერის გადათამაშებით, საზეზისა და ფიგურების დიალოგითაა მიღწეული.

სივრცის ყოველი მონაკვეთის ინდივიდუალურობა შენარჩუნებულია. დეკორის ფერისა და ფაქტურის მონაცვლეობა, მათზე მხედველობის კონცენტრირებას ახდენს; განათების სხვადასხვა ინტენსივობა კი ხაზს უსვამს ფორმისა და ფერის სიღრმეს. პროფესიონალიზმი ყოველთვის დეტალებში გამოვლინდება - ავტორის გემოვნებამ და მუშაობის დახვეწილმა სტილმა სრულიად განსაზღვრა ინტერიერის სტილისტური მთლიანობა და მისი ცხოვრების წესთან შესაბამისობა.

ინსო ლაიპი



Stylistic Integrity

Architect: Levan Kokaia

Education - Georgian Polytechnic University, Tbilisi Faculty of Architecture. 1979-1975. Membership: UIA, Union of Architects (former USSR), 1983; Union of Georgian Architects, 1991;

Union of Russian Architects (St Petersburg branch), 1995;

Work experience: Georgian State Institute for Urban Development, Design and Construction (GRUZGIPROGORSTROI), Tbilisi .1975-1994;

Studio "DELTA" architecture, design, engineering, Tbilisi. Co-founder, chief architect.1987-1992;

Architectural Fund, Levan Kokaia Studio, Tbilisi. Chief Architect, Director. 1989-1995;

MODULOR Design Studio, St Petersburg, Moscow. Chief Architect, Since 1993.

Levan Kokaia has designed created interior design projects with crucially differing functions in Georgia and in abroad as follows, we published Levan Kokaia's new work - residential interior in Vera district, in Tbilisi .

Refined architectonics of the residential interior integrates several compositional and conventional layers, highlighting originality of the design. The first impression one feels upon entering the home is the positive ecology of the interior space. The author skillfully adapted unfavorable proportions of the interior to the new requirements. Impression of integrity is achieved by a unified compositional solution, soft transition of decorations and colors from zone to zone and from surface to surface, an intricate system of spatial solutions, dialogues and refrains of lines.

Stylistic integrity does not subdue originality of different sections of the interior, highlighted by distinctive colors and textures. Varying intensity of artificial lighting further accentuates the depth of form and color. Professionalism is best revealed in the approach toward minor details. Tasteful design style gave successful finishing touches to the interior of residential and integrated it into the surrounding life.

NINO LAGHIDZE



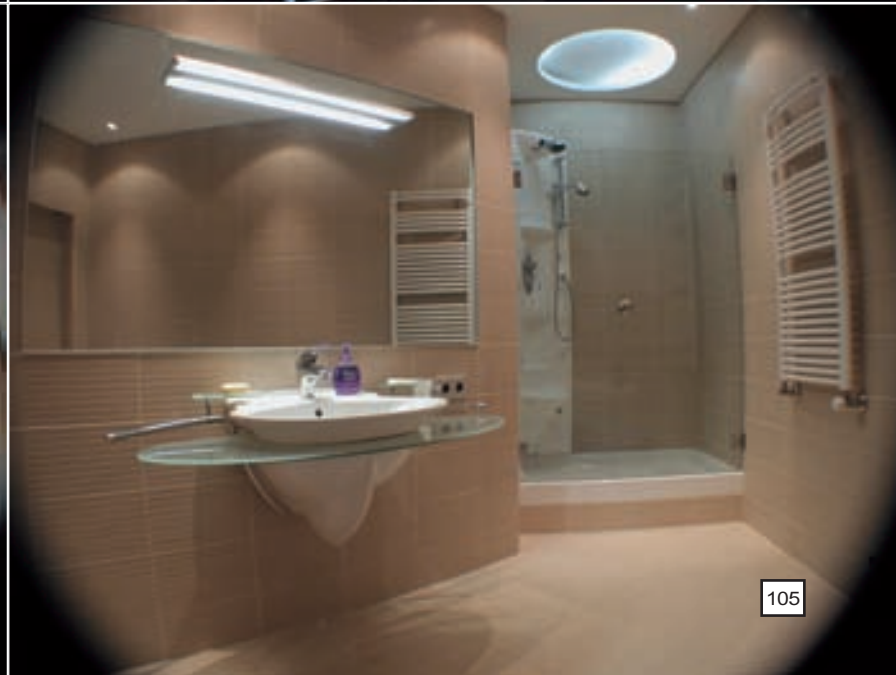
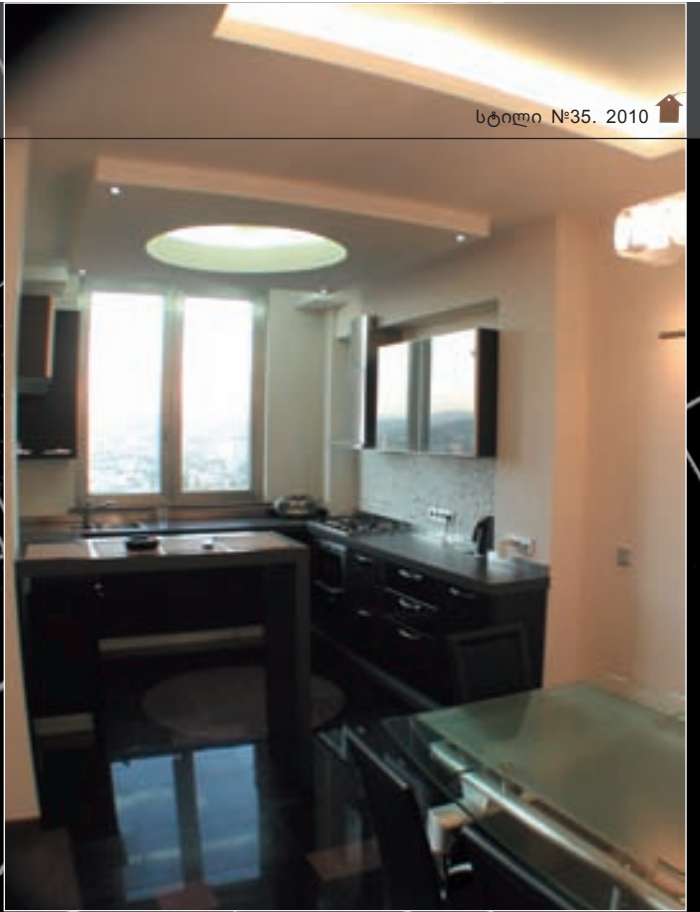



დიზაინის ესთეტიკური ნიუანსები

არქიტექტურის, დიზაინის ალქმა, პირველ რიგში ესთეტიკურ სიამოვნებას უნდა წარმოქმნიდეს, რასაც გეგმარებითი ჩანაფიქრის მოცულობითობა, ობიექტისთვის ზუსტი ადგილის შერჩევა, კომპოზიციის სივრცობრივი წყობა, ტექნიკისა და სივრცის ფუნქციური სტრუქტურის ახალი, პროგრესული სინქრონი განაპირობებს.

ნათქვამი ზედმიწევნით მიესადაგება, არქიტექტორის, ალექო კორკოტაშვილის პროექტებით, ამჯერად წარმოდგენილი განხორციელებული ობიექტების მოცულობით თუ გეგმარებით გადაწყვეტას.

მათი ორიგინალური სტრუქტურის მქონე სივრცეები, ყოველთვის სასიამოვნო შეგრძნებებს წარმოშობენ და თვითმყოფადობით გამოირჩევიან. ცალკეულ მოცულობათა ფორმები თავიანთ ფუნქციას არა იმდენად განახორციელებენ, რამდენადაც გამოხატავენ, რაც მათ შესახებ ავტორის ხატოვან წარმოსახვას იძლევა. ინტერიერთა მოცულობითი დიზაინი, დანიშნულების სპეციფიკურობის აღქმას აძლიერებს და ჰაეროვნებას მატებს ცალკეულ სივრცეს. არქიტექტონიკული მასები თავიანთი პარამეტრებით, პროპორციული წყობით მთლიან მოცულობას განსაკუთრებულ გამოხატველობას ანიჭებენ.

მოცულობის წარმოჩენის თავისებური, პროფესიული ხედვა ინტერიერთა მთლიანობის, მოქნილი სილუეტის, თანამედროვე ხასიათის განმსაზღვრელია. ლამაზი ფურნიტურითა და საგნებით შექმნილი ცალკეული მონაკვეთი განსაკუთრებული ხიბლის მატარებელია. მშვენიერი, ესთეტიკურის ალქმით არ შემოიფარგლება, რადგან იგი მრავალმხრივია და მოაზრებულ, კონკრეტულ მატერიალად გარდაქმნას მოითხოვს. დეტალები, დიზაინში, არაორდინალური გამოვლინებით გამოირჩევა და მთლიანობის გამოხატველობითი ხასიათის განმსაზღვრელი ხდება. იგი ხილული თუ უხილავი ბარიერებით შექმნილ მსუბუქ ერთიანობას წარმოადგენს, სადაც საერთო „კოლორიტი“ დეკორატიული აქსესუარების, ფურნიტურის მკვეთრი ტონებითაა აქცენტირებული. ადვილი წარმოსადგენია, რა სასიამოვნოა ადამიანებისათვის ამგვარ სივრცეებში თავშეყრა, საქმიანობა და ურთიერთობა.

ენო ლალიძე



საცხოვრებელი ბინა. ყაზაბეის ჩიხი, თბილისი
RESIDENTIAL HOUSE IN KAZBEKI ST., TBILISI



საცხოვრებელი ბინა ვაკეში, თბილისი
RESIDENTIAL HOUSE IN VAKE, TBILLISI



საცხოვრებელი ბინა. ყაზბეგის გამზირი, თბილისი
RESIDENTIAL HOUSE IN KAZBEKI AVE., TBILLISI





ბიზ ბვარამია ესთეტიკური მედიცინის ცენტრი
(შაზაბის ბაგზირი №1)
GIA GVARAMIA'S AESTHETICAL MEDICAL CENTRE
(1 KAZBEKI AVE, TBILISI)

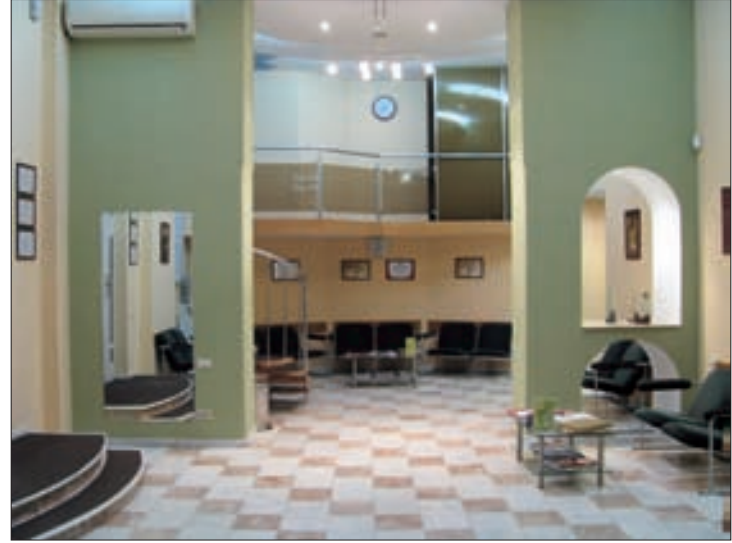

საცხოვრებელი ბინა „შანხაისთან“, საბურთალო, თბილისი
RESIDENTIAL HOUSE NEAR 'SHANKHAI', SABURTALO, TBILISI.

Aesthetic Components of Designe

Perception of designe should be firstly based on aesthetic pleasure, stimulated by innovative, progressive combination of planning, site positioning, spatial distribution of the composition, technique and functional structure of the interiors.

In the light of the above, we would like to draw your attention to the design and planning solution of this interiors, designed by architect Aleko Korkotashvili.

The compact, originally structured interiors dominates beautiful natural setting and unifies the surround-

ing space without being disintegrated from the environment. The shapes of open volumes not so much conform to as express their function, which manifests the author creative approach. Design of interiors highlights its purpose and adds transparency to vast open spaces. Masses with their dimensions and proportionate distribution increase expressivity of the general volume.

Special, professional approach toward highlighting the values of the Interiors defines flexibility of its sil-

houette and originality of its style. Its refined architectonics and mysterious design, accentuated by carefully chosen furniture and accessories adds charm to any part of the construction. Designe of the interiors are an integral space, broken up by various visible and invisible barriers, where the general character is highlighted by decorative accessories and sharp colors of the furniture

NINO LAGHIDZE

გია გვარამიას კლინიკის სოლარიუმი (გაზაგების გამზირი №29/22)
SOLARIUM OF GIA GVARAMIA'S CLINIC (29/22 KAZBEKI AVE, TBILISI)





Идея №25 - 2010

Գլխավոր ընկերություն
FURNITURE



ENNEZERO

Company Profile

ENNEZERO – Advanced Home Design – The state of the art and design, continuous research, developing aesthetic and technological contents, open to influences from the world of the arts and of philosophy, with the aim of creating absolutely innovative, unique objects and furnishings, permeated by a new critical attitude towards how things function: that is the dynamic mindset that drives our firm.

Ennezero's corporate philosophy has always been based on furniture conceived as a vehicle for conveying emotions.

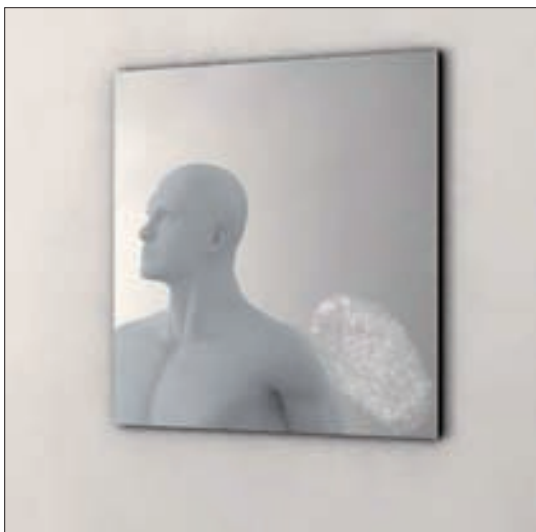

FINGER PRINT

Square and rectangular mirrors, 4 mm thick, mounted in a frame made of matt lacquered MDF. The drawing of a fingerprint is screen-printed using a photo-luminescent varnish made with an environment-friendly chemical base. Available in one square size (500x500 cm) and two rectangular size (1000x500 and 1500x500 cm)

YOUR TURN

Coffee table made of curved multilayered ply with a polished lacquer finish. Before the chequerboard image is applied to its lower part - using a digital printing technique - its base is treated with a photo-luminescent varnish comprising environment-friendly ingredients, then polished. The shaped top holds a crystal surface/tray. Dimensions: 120 x 80 x 40 h cm



FEEL GOOD

An elliptical mirror, 4 mm thick, mounted in a frame made of matt lacquered MDF. The human silhouette depicted on the mirror is the pictogram for the words "feel good"; it is screen-printed using a photo-luminescent varnish made with an environment-friendly chemical base. Dimensions: 180 x 90 cm



2010 წლის 29 აგვისტოს გაიხსნება ვენეციის არქიტექტურული ბიენალეს მე-12 საერთაშორისო გამოფენა, რომელიც გაგრძელდება სამი თვის განმავლობაში.

არქიტექტურის ოსკარად აღიარებულ ვენეციის ბიენალეში ყოველ ორწელიწადში ერთხელ მრავალი ქვეყნის, როგორც არქიტექტორები ასევე სახელისუფლებო სტრუქტურების წარმომადგენლები მონაწილეობენ.

წლევანდელი ბიენალეს კურატორია პრიცკერის პრემიის 2010 წლის ლაურეატი იაპონელი არქიტექტორი კაცუო სეჯიმა.

საქართველოს ნაციონალური პავილიონი, რომელიც განთავსდება ჯარდინიების საგამოფენო სივრცეში ორგანიზებას უწევს საქართველოს არქიტექტორთა კავშირი.

ასევე 2006 და 2008 წლების ვენეციის მე-X და XI ბიენალეზე არქიტექტორთა კავშირის ორგანიზებით საქართველოს ნაციონალური გამოფენები გაიმართა სან-მარკოს მოედანზე სან-გალოს საგამოფენო სივრცეში.

XII ბიენალეს თემაა „არქიტექტურა, როგორც შეხვედრების საშუალება“ ქართული პავილიონის ინსტალაციაში ვითარდება კონცეფციით „არქიტექტურა კონფლიქტების გარეშე“; (იგულისხმება ბუნებრივ გარემოში უკონფლიქტო ჩართვები).

21-ე საუკუნეში კაცობრიობას მოუწევს პასუხის გაცემა ისეთ კითხვებზე, როგორცაა გლობალური დათბობა, შეზღუდული რესურსები, ენერჯის, წყლის, ჰაერის, ნიადაგის და ნედლეულის დაუბალანსებელი გამოყენება და ა.შ.

დადგა დრო, როდესაც არქიტექტორებმა უნდა ვიფიქროთ ამ პროცესებში ჩვენს წილ პასუხისმგებლობაზე (როდესაც ხშირად ხელს ვუწყობთ მრავალ თანამედროვე ქალაქში შეიქმნას ბეტონის, ფოლადის, მინის უზარმაზარი აგლომერატები) და არქიტექტურაზე, როგორც მოსალოდნელი კატაკლიზმების თავიდან აცილების ერთ-ერთ მნიშვნელოვან პრევენციულ საშუალებაზე.

On 29 August, 2010, Venice Architecture Biennale's XII Architectural Exhibition will be opened, and will last for 3 months. Venice Architecture Biennale, known as "Architecture's Oscar", is happening every two years, hosting architects and governmental bodies from many countries.



ვენეცია 2010 Venezia

ამგვარ მნიშვნელოვან საკითხებზე დაფიქრებისა და გააზრებისათვის საქართველოს ნაციონალური პავილიონის ინსტალაციის პროექტს საფუძვლად დაედო იდეა „სიმბოლური პაუზა“.

ამ თვალსაზრისით პროექტი წარმოადგენს მწვანე მოლზე განთავსებულ ღია-გასასწილ-გამჭოლ სივრცეს, რომელშიც გრძივად დაფენილია სინთეტური ფერადი ბადე-ბილიკი.

ინსტალაციისა და კომპოზიციის ძირითადი ელემენტია ქართულ ეთნოგრაფიული დარბაზის ჭერის იმიტაცია, – (სადაც ტრადიციულად სათათბიროდ და სანადიმოდ იკრიბებოდნენ ადამიანები) – ამ შემთხვევა-

ში „სიმბოლური პაუზა“ – შეჩერების ადგილი, სადაც კიდევ ერთხელ ვფიქრდებით და ვინწყებთ დიალოგს სხუნებულ პრობლემებზე – ბუნებრივი და ხელთქმენილი გარემოს შორის ხშირ კონფლიქტებზე – მათ შორის ჰარმონიის დეფიციტზე.

დავით აბულაძე

საქართველოს არქიტექტორთა კავშირის თავმჯდომარე ვენეციის არქიტექტურული ბიენალეს მე-12 საერთაშორისო გამოფენის ქართული პავილიონის კომისარი

This year, Biennale's Curator is holder of Pritzker Prize 2010, Japanese architect Kazuyo Sejima.

Georgian national pavilion, which will be located in Jardin exhibition space, is organized by Georgian Union of Architects. On X and XI biennales, in 2006 and 2008, Georgian nation-

al pavilion was located on San Marco square, San-Gallo Exhibition space.

The theme of 12 th International Architecture Exhibition – La Biennale di Venezia–People meet in architecture we developed with following consideration –Architecture without conflicts.

Accordingly we have named the Georgian national exhibition as - Dialog about architecture-Dialog with Environment. In this statement we mean the universality of natural and human making environment.

In the 21st century humankind must respond to the questions such as: global warming, limited resources, imbalanced use of energy, water, soil, and air, raw materials.

The time has come when architects must think about our responsibility in above mentioned processes - When we often encourage of using steel, cement and glass huge conglomerates in modern cities, architects must consider architecture as a tool to prevent feasible cataclysms.

We use symbolic pause – minute, momentary stop in installation project for reflection and consideration on such important questions.

Composition of Georgian pavilion is an open, through area situated on green grass, sward, it represents symbolically shady arch, where for imitation of path there is a colored synthetic net on the grass crossing the arch, the central part of arch created imitation of cell of Georgian traditional hall, where Georgians usually feasting and had meetings. Follow this path in the arch it appears necessity for momentary stopping which gives you possibility to see photos on the installation walls representing conflict situation in the nature, at the same time you have a chance to think again about the role of architects solving these very important problems.

Green path, arch and the necessity of symbolical pause - lead us to opinion of importance harmony of human interaction with natural environment.

In addition to the pavilion the visitors will receive the print materials of Georgian ethnography.

DAVID ABULADZE

Commissioner of Georgia Pavilion -12 th International Architecture Exhibition – La Biennale di Venezia



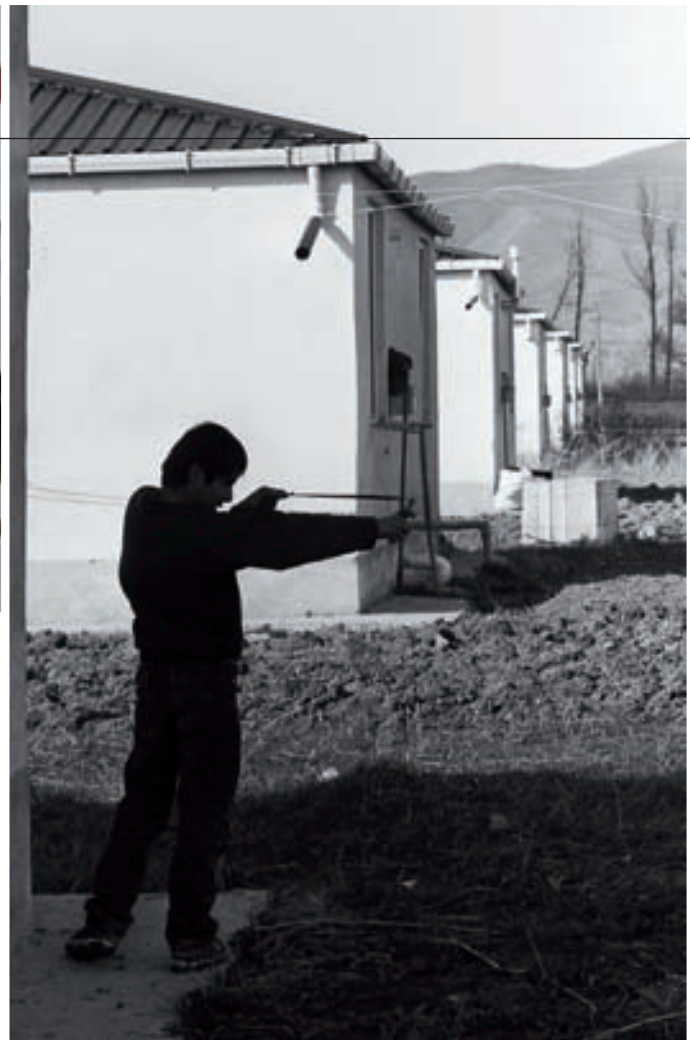
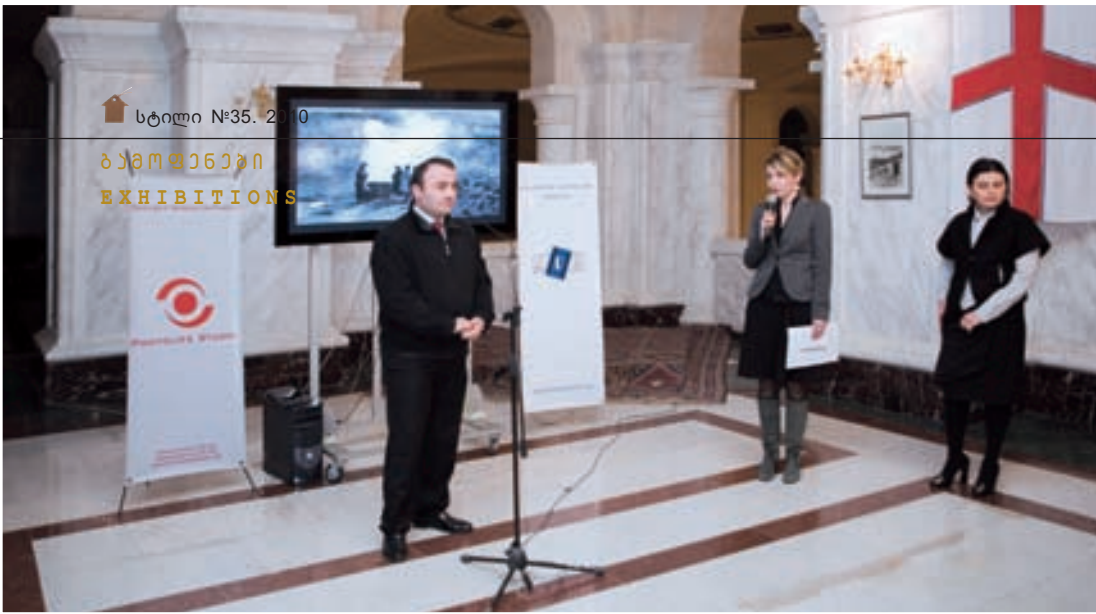

PHOTOLIFE STUDIO

"წეროვნის ფოტოდღიურები"

პატარა მოცეკვავეები, თონეში წელამდე ჩაკრული ქალები, ქართული და ევროპული დელეგაციების საქმიანი შესვენებები, პატარების სადილი და საბავშვო ბაღის სამზარეულოში მოფუსფუსე ქალები – კიდევ უამრავი სხვა ნიუანსი იმ ადამიანების ყოველდღიურობისა, რომლებსაც რუსული ინტერვეციის შედეგად იძულებით მოუწიათ საკუთარი კერიის

მიტოვება. 40 ფოტოსგან შემდგარი ფოტოსერია, სადაც წეროვნაში დროებით ჩასახლებულ დევნილთა ყოველდღიურობაა გადმოცემული, 29 აპრილს წმინდა სამების საკათედრო ტაძრის ახალგაზრდულ ცენტრში გამოიფინა.

საქართველოს ფოტოგრაფთა ასოციაციის ფოტოპროექტი "წეროვნის ფოტოდღიურები" ორ თვეზე მეტ ხანს გრძელდებოდა. ასოციაციის წევრი 12 ფოტოგრაფი რამდენიმე ფოტოსესიის განმავლობაში ფოტოფირზე აფიქსირებდა წეროვნის დევნილთა დასახლებაში მცხოვრებთა ყოფას, მათ ემოციებს, საქმიანობას.

– დიდი ტრაგედიისა და საკუთარი კარმიდამოს იძულებით მიტოვების მიუხედავად, სახელმწიფოს ხელშეწყობით ამ ადამიანებს დღეს საკუთარი კერა კვლავაც გააჩნიათ, არ დაუკარგავთ ცხოვრების წყურვილი, საკუთარ სოფლებში დაბრუნების იმედი და კვლავაც შესწევთ უნარი და ძალა, ცხოვრება გააგრძელონ მომავლის იმედით – ასეთი იყო ფოტოგამოფენის მთავარი გზავნილი.

ფოტოპროექტი უნიკალური იყო იმ თვალსაზრისით, რომ ფოტოგადაღებები შავ-თეთრ ფირზე განხორციელდა და მონაწილეთა მიერ ხელით, პროექციული ბეჭდვის მეთოდით დაიბეჭდა. ხელით ნაბეჭდი ფოტოების გამოფენა თბილისში ათ წელზე მეტია, არ გამართულა, ამიტომაც ეს გამოფენა მნიშვნელოვანი განაცხადია თანამედროვე ქართულ ფოტოგრაფიაში.

ფოტოპროექტი "წეროვნის ფოტოდღიურები" საქართველოს ლტოლვილთა და განსახლების სამინისტროს მხარდაჭერით განხორციელდა. ამავე პროექტის ფარგლებში მზადდება სპეციალური ვებგვერდი (www.tserovanilife.ge), სადაც განთავსდება როგორც საგამოფენო ექსპოზიციები, ასევე პროექტის განხორციელების ეტაპების ამსახველი ფოტო და ვიდეო რეპორტაჟები, სატელევიზიო სიუჟეტები და საგაზეთო პუბლიკაციები.

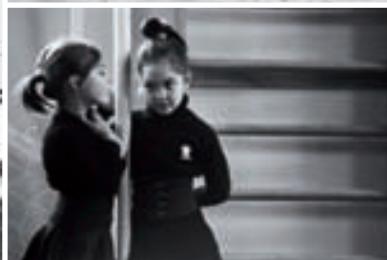

Tserovani Photo Diaries



Little dancers, women leaning into the bread-baking ovens, meetings of Georgian and European delegations, children dining and kindergarten personnel fussing in the kitchen – these and innumerable other moments, reflecting everyday life of people, who had to abandon their homes as a result of Russian intervention... The series of 40 photographs, conveying the life of IDP settlement in Tserovani, was exhibited in the Youth Center of Sameba Cathedral on April 29 2010.

Project "Tserovani Photo Diaries", launched by Association of Photographers of Georgia, lasted for over two months. Twelve Association members were involved in photo sessions, aiming at capturing of the life, emotions and activities of internally displaced persons, populating Tserovani.

These people, who lost their homes so tragically, have the roofs over their heads; their zest for life has not waned, they

still hope to return to their villages and still preserve the ability to continue to work for the bright future – this was the key message of the exhibition.

The project was unique in that the photo sessions were performed in black and white and printed by participants manually, using the optical printing technology. Considering that Tbilisi had not hosted exhibitions of manually printed photos for over 10 years, this exhibition became an important statement in modern Georgian photography.

Project "Tserovani Photo Diaries" was carried out with the support of Ministry of Refugees and Settlement of Georgia. The project also provides for creation of special web page (www.tserovani.ge), which will feature both exhibition materials and the photo and video clips, TV news releases and newspaper publications, reflecting implementation of the project.

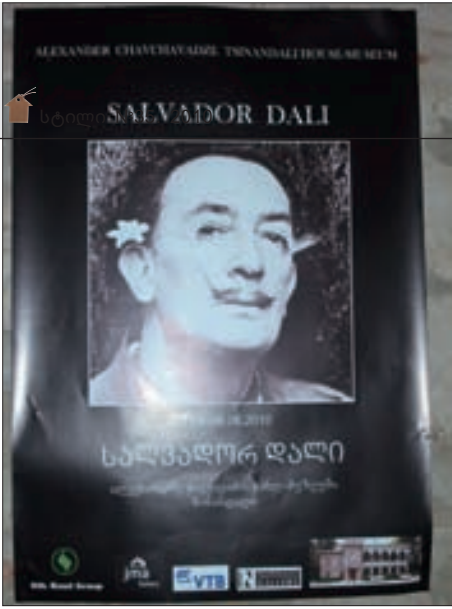

ვენერას ოტორინოლოგიური თავი 1964 წ.
OTORRHINOLOGICAL HEAD OF VENUS

სალვადორ დალი წინანდალში

10 მაისს საქართველოს არქიტექტორთა კავშირის კლუბმა “არქიტექტურა და ტურიზმი” მოაწყო ექსკურსია წინანდალში, სალვადორ დალის ნამუშევრების სანახავად. ცნობილი ესპანელი სიურეალისტის ფერწერული და სკულპტურული შედეგები გამოფენილი იყო ალექსანდრე ჭავჭავაძის სახლ-მუზეუმის საექსპოზიციო დარბაზში. მეტად შთამბეჭდავი იყო დალის ფერწერა, ნატურმორტები, თუ აბსტრაქტული კომპოზიციები შესრულებული თავისუფალი წერის მანერით ინტენსიური ფერის გამოყენებით. მცირე ზომის სკულპტურული ნამუშევრებიდან საინტერესო იყო ქალის თავი, რომელსაც ცხვირზე აქვს ყური, ხოლო ყურზე ცხვირი. არქიტექტორებმა დაათვალიერეს ალექსანდრე ჭავჭავაძის სახლ-მუზეუმი, რომელსაც 2008 წელს რესტავრაცია ჩაუტარდა. არანაკლებ შთამბეჭდავი იყო სახელოვანი ქართული გვარის მამული, სახლი უზარმაზარი ბაღით, რომელიც მე-19 საუკუნის არისტოკრატი-

ფალი წერის მანერით ინტენსიური ფერის გამოყენებით. მცირე ზომის სკულპტურული ნამუშევრებიდან საინტერესო იყო ქალის თავი, რომელსაც ცხვირზე აქვს ყური, ხოლო ყურზე ცხვირი. არქიტექტორებმა დაათვალიერეს ალექსანდრე ჭავჭავაძის სახლ-მუზეუმი, რომელსაც 2008 წელს რესტავრაცია ჩაუტარდა. არანაკლებ შთამბეჭდავი იყო სახელოვანი ქართული გვარის მამული, სახლი უზარმაზარი ბაღით, რომელიც მე-19 საუკუნის არისტოკრატი-



ბეთოვენის თავი 1983 წ.
BEEHTOVEN'S HEAD



ღვთიური წუთები 1971 წ.
LE SUBLIME MOMENT

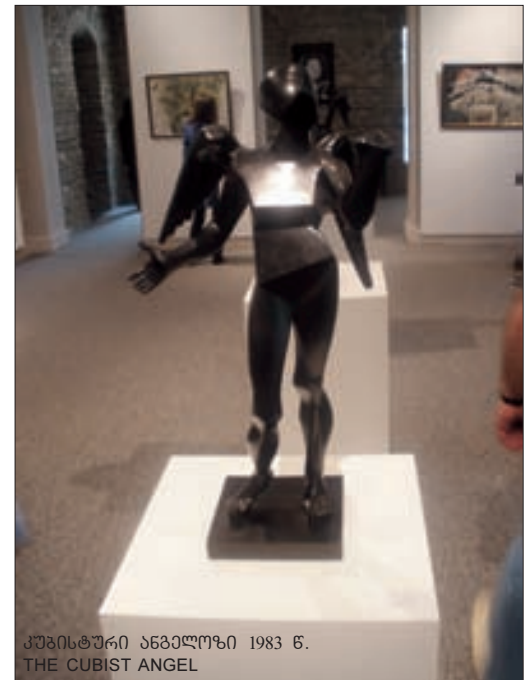

კუბისტური ანგელოზი 1983 წ.
THE CUBIST ANGEL

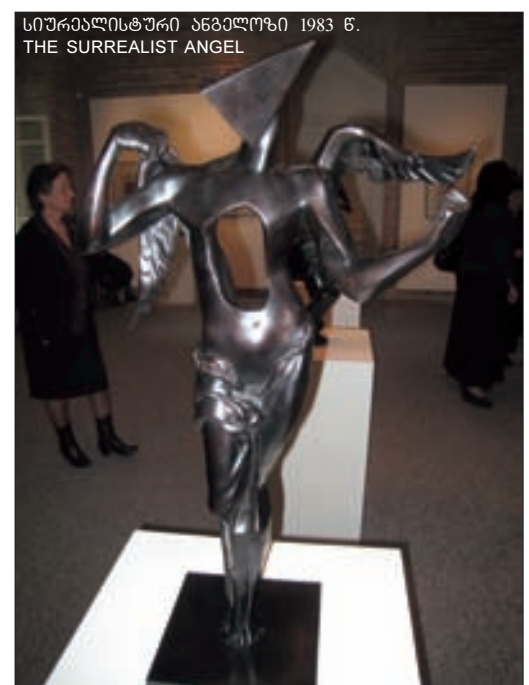

სიურეალისტური ანგელოზი 1983 წ.
THE SURREALIST ANGEL



Salvador Dali in Tsinandali

On May 10 the Club of Architecture and Tourism, established at the Union of Architects of Georgia, organized a tour to the exposition of Salvador Dali's works in Tsinandali. Paintings and sculptures of famous Spanish surrealist were displayed in the exhibition hall of Alexander Chavchavadze house-museum. Dali's paintings – still-lives and abstract compositions painted in free technique with intensive use of color – were highly impressive. Of the small sculptures exhibited the most interesting was woman's head with nose attached in place of an ear and ear sticking out in place of nose. The architects also toured Alexander Chavchavadze's house-museum – magnificent aristocratic family estate nestled in a huge park, which was so popular among the 19th century nobility. The museum, reconstructed in 2008, contains exhibition and concert areas, enabling visitors to attend a variety of cultural events.

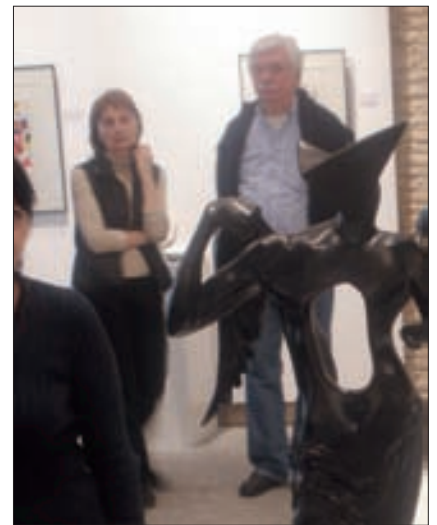

სერია: განძო
სამუშაო: „ჰვარის ვალეტი“
1970 წ.
ქალაქი: ხელნაკეთი
ზომი (65x50)
SERRIES: PLAYNG CARDS
TITLE: "VALET OF CROSS"
PAPER:CHIFFON FAIL MAIN



სერია : Currier & Ives. „ნიუ-იორკის ცენტრალური პარკი“
(56x76). ლითოგრაფია, გრაფიკა 1971 წ.
SERRIES: CURRIER & IVES. "NEW YORK CENTRAL PARK".
LITHOGRAPH + ORIGINAL ENGRAVING



სერია: ყვავილოვა. მიხაკი (+განსაღებები) 1972 წ. (78,5x97,5)
ლითოგრაფია+ გრაფიკა
SERRIES: FLORANS. "CARNATION (+KEYS):
LITHOGRAPH + ORIGINAL ENGRAVING

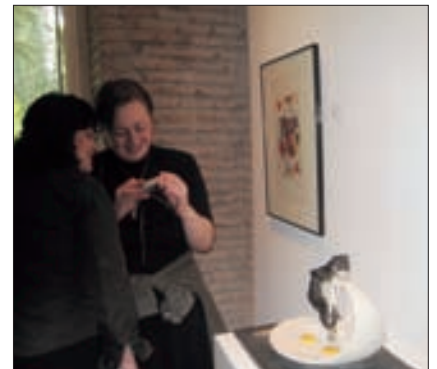

არაჩვეულებრივი გამოფენა"



"არაჩვეულებრივი გამოფენა" - 80-იანელების მოძრავი გამოფენა, რომელიც 2007 წლიდან საქართველოს მასშტაბით ეწყობა. იდეის და პროექტის ავტორია 80-იანელების წარმომადგენელი, მხატვარი მიხეილ იაშვილი. პირველად, გამოფენა კახეთში, თელავში გაიხსნა. შემდეგ, 2008 წელს, თითქმის აგვისტოს ომის პერიოდში სვანეთში - მესტიაში გამოიფინა. 2009-ში იგი რაჭის ამბროლაურში იხილა.

წელს კი 5 მაისს ზუგდიდში, არტ გალერეაში მოეწყო მოძრავი გამოფენის ექსპოზიცია. მასში ორმოცდაცხრამეტმა 80-იანელების წარმომადგენელმა მხატვარმა მიიღო მონაწილეობა.

თავად, მიხეილ იაშვილი თვლის, რომ აუცილებელია ქართველ მხატვართა ნამუშევრები საქართველოს ყველა რეგიონში გამოიფინოს, რათა საზოგადოებამ, განსაკუთრებით ახალგაზრდობამ იხილოს თანამედროვე ქართული ხელოვნება - ის, რაც 80-იანელებმა ისწავლეს, შექმნეს და ამით, ერთგვარად „ვაღას უბრუნებენ“ ქვეყანას. რეგიონებში მოწყობილი მოძრავ გამოფენათა ექსპოზიციები ევროპულ სტანდარტებს, პასუხობს. ეს რა თქმა უნდა მისასაღებელია, თუმცა ფაქტი უფრო მნიშვნელოვანია და საჭირო. მნიშვნელოვანია ისიც, რომ ნამუშევრების დიდი ნაწილი ზუგდიდის საგამოფენო დარბაზს საჩუქრად გადაეცა. ასე მოხდა თელავშიც და მესტიაშიც., ამბროლაურშიც. შედეგმა მოლოდინს გადააჭარბა - 80-იანელების დანატოვარს, ნამუშევრები იქაურმა მხატვრებმა დაამატეს და თითქმის ყველგან, თანამედროვე ხელოვნების მუდმივ მოქმედ გამოფენას (განყოფილების გახსნას) ჩაეყარა საფუძველი.

გადანწყვეტილია, რომ მხატვრები მოძრავ გამოფენას ჩაიტანენ ხეცსურეთში, მერე გურიაში, მერე - თუშეთში. იგი თანდათან მთელ საქართველოს მოივლის და ყველას ექნება შესაძლებლობა იხილოს - 80-იანელების შემოქმედება.

პროექტის - „არაჩვეულებრივი გამოფენის“ ავტორს, გადნწყვეტილი აქვს საქართველოს ყველა კუთხიდან თითო მხატვრის ნამუშევრები შეკრიბოს და მათი "არაჩვეულებრივი გამოფენა" თბილისში მოაწყოს. დაგეგმილი აქვს, ასევე ამ მეტად მნიშვნელოვანი პროექტის - „არაჩვეულებრივი გამოფენის“ წიგნად გამოცემა.

An Unusual Exhibition

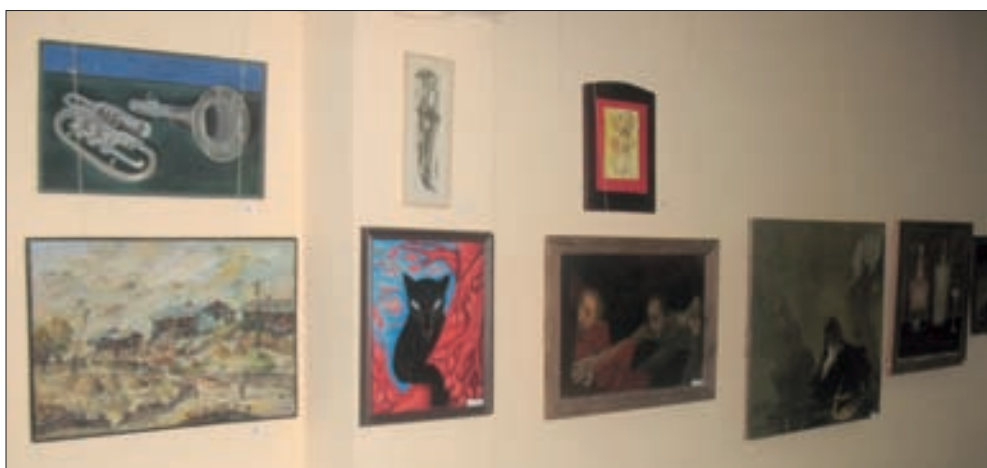
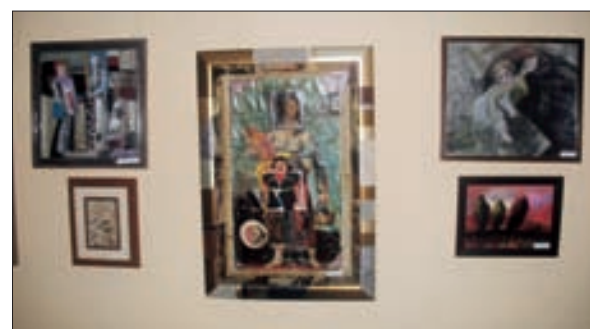

“Unusual Exhibition” is tourist exhibition of artists-1980’ers, which is regularly arranged in different locations all over Georgia since 2007. The idea and project was conceived by artist Mikheil Iashvili, representative of the ‘1980’ers’ movement. In summer 2008 (almost overlapping with war period) Unusual Exhibition took place in Mestia, Svaneti; in 2009 the event was hosted by Ambrolauri, Racha.

This year, Unusual Exhibition was arranged in Zugdidi Art Gallery with participation of 59 1980’er artists.

In Mikheil Iashvili’s opinion, the works of Georgian artists should be exhibited in all regions of Georgia, so that the public – and especially the younger generation – can get familiar with modern Georgian art, the art 1980’ers learned, created and paid as a tribute to their home country.

The tourist exhibition, arranged in various locations all over the country, fully comply international standards. This is plausible in itself, though the fact of each exhibition having taken place is much more important. It is noteworthy that half of the paintings, exhibited at Unusual Exhibition in 2009, were passed to Zugdidi Art Gallery as a gift. The same happened in previous years in Telavi, Mestia and Ambrolauri. Results exceeded all expectations – legacy of the tourist exposition was enriched by local artists and grew into constantly ongoing exhibitions of modern art in each locality.

The artists are determined to take their exhibition to Khevsureti, Guria and then Tusheti. Step by step, Unusual Exhibition will tour the whole Georgia, so that everyone has a chance to take a look at the 1980’ers’ art.

Mikheil Iashvili is also determined to collect paintings of artists originating from the regions, covered by his project, and arrange the Unusual Exhibition of these paintings in Tbilisi. His other plan is to publish this highly important project as a book.



თბილისის გეოფიზიკის ობსერვატორია და არქიტექტურა

მე-19 საუკუნის თბილისი რუსეთის იმპერიის განაპირა ქვეყანა, სადაც მეფის მთავრობა გადასახლებაში გზავნიდა იმპერიის არასაიმედო, ურჩ მოქალაქეებს. ეს მოქალაქეები კი ძირითადად არარუსები იყვნენ. უფრო კი გერმანელები და პოლონელები. მათ სახელთან არის დაკავშირებული საქართველოში არქიტექტურისა და მეცნიერების გამოცდებულმა, მათ შემოიტანეს ევროპული დამოკიდებულება სხვადასხვა დარგების მიმართ. საქართველოში არ არსებული მეცნიერების ჩამოყალიბება. ამის ერთ-ერთი საუკეთესო მაგალითია თბილისში გეოფიზიკური ობსერვატორიის შექმნა.

ქალბატონმა მაია მანიამ დიდი შრომა გასწია და საზოგადოებას აჩუქა მაღალ მეცნიერულ დონეზე შესრულებული თბილისის გეოფიზიკური ობსერვატორიის შექმნის ისტორია და არქიტექტურა.

განსაკუთრებით საინტერესოა თბილისში გერმანელ კოლონისტთა ჩამოყალიბება. “1817, 1818, 1819 წლებიდან საქართველოში ჩამოსახლებულმა გერმანელმა კოლონისტებმა თბილისსა და მის გარეთ მრავალი ფუნდამენტალური საქმე წამოიწყეს”. მათ შორის გამორჩეული ადგილი უკავია მეცნიერს არნოლდ მორიცს, რომელმაც შექმნა თბილისის მაგნიტურ-მეტეოროლოგიური ობსერვატორიის კომპლექსი. ასაშენებლად აირჩიეს თბილისის ძველი კუკუის მიწა. ეს არის დღევანდელი დავით აღმაშენებლის პროსპექტისა და თამრ მეფის ქუჩის და ხიდის გადაკვეთაზე. იმ დროისათვის ეს ტერიტორია კუკუად მოიხსენიებოდა.

ქალბატონმა მაიამ შეისწავლა საქართველოს ეროვნული არქივის, საქართველოს გეოფიზიკური მეცნიერებათა ისტორიის მუზეუმის, ჰიდრომეტეოროლოგიური ინსტიტუტის, საქართველოს ეროვნულ მუზეუმის, საქართველოს ხელნაწერთა ეროვნული ცენტრის და საქართველოს ეროვნული ბიბლიოთეკის მასალები. ასეთი სრულყოფილებით დასმული ამოცანის შესრულება მოწმობს ქალბატონ მაიას მეცნიერული კვლევის მაღალ უნარს და პროფესიონალიზმს. აქ მაია გვევლინება როგორც ისტორიკოსი და ხელოვნებათმცოდნე. წიგნი ორენოვანია - ქართული და ინგლისური. ეს კიდევ უფრო ზრდის წიგნის მკითხველ საზოგადოებას. წიგნი გამოცემულია მაღალ პოლიგრაფიულ დონეზე. ნაშრომის წიგნად გამოქვეყნება ითავა თბილისის გოეთეს ინსტიტუტის დირექტორმა ბატონმა ვერნერ ვიოლმა, რომელმაც მნიშვნელოვნად მიიჩნია გერმანელი მოღვაწეების წვლილის წარმოჩენა.

ლარი გოშაძე



Geophysical Observatory in Tbilisi

19th century Tbilisi was the administrative center of a province on the outskirts of the Russian Empire, often used as a place of exile for unreliable, unruly citizens. Names of many such disloyal people are connected with revival of art and science in the 19th century Georgia – they introduced European approach into many different spheres of culture and accelerated scientific development. One of the easiest examples coming to mind is geophysical observatory in Tbilisi.

A highly scientific research on history and architectural description of Tbilisi geophysical observatory was recently published by Maia Mania.

Ms. Mania's research is closely with creation of the German colony in Tbilisi. German nationals, evicted into Georgia in 1817, 1818 and 1819 launched several fundamental projects in Tbilisi and other locations countrywide. One of the most notable representatives of the German community was scientist Arnold Moritz, who established a magnetic-meteorological observatory in Tbilisi. The complex was built in old Kukia district (crossing of present-day David Agmashenebeli and King Tamar Avenues near the bridge – at that time this area belonged to Kukia).

Ms. Mania carefully studied materials stored in Georgian national archive, Museum of Georgian Geophysical Sciences, Hydro-meteorological Institute, Georgian National Museum, National Center of Manuscripts and National Library. Her research, published in two languages – Georgian and English, is intended for a wide range of interested public. The publication was supported by Goethe Institute, based on the decision of director of which believed it important to publicize the contribution of German community to the life of 19th century Georgia.

LERI GOSHADZE



ვულოცავთ იუბილარს!

არქიტექტორ ჰამლეთ მოსულიშვილის დაბადებიდან 80 წლისთავის ბაშო



ბატონ, ჰამლეთ მოსულიშვილს – არქიტექტურის დოქტორს, პროფესორს, აღმოსავლეთ ქვეყნების არქიტექტურის საერთაშორისო აკადემიის ვიცე-პრეზიდენტს, თბილისის ტექნიკური უნივერსიტეტის არქიტექტურის ინსტიტუტის დამსახურებულ პედაგოგს, წელს, 80 წელი შეუსრულდა.

ბატონი ჰამლეთის შემოქმედებითი გზა 1954 წლიდან იწყება. რომელიც მრავალფეროვანი და ძალზედ საინტერესოა. შევეცდებით ქრონოლოგიურად, მოკლედ ავლენოთ იგი.

1954-1957 წწ. ბატონი ჰამლეთი მუშაობდა ქნაღიკის საპროექტო ინსტიტუტში, ჯერ უფროს არქიტექტორად, შემდეგ პროექტის მთავარ არქიტექტორად. 1957 წლიდან 1968 წლამდე იყო ქ. ნაღიკის მთავარი არქიტექტორი. მას დიდი ღვაწლი მიუძღვის ქალაქი ნაღიკის კეთილმოწყობა-განაშენიანების საკითხების გადაწყვეტასა და განაშენიანება-განსახლების ნორმების გამოკვლევის სფეროში. არქიტექტორის მიერ დაპროექტდა და განხორციელდა არაერთი მნიშვნელოვანი ობიექტი.

აღსანიშნავია, რომ 1954 წლიდან არქიტექტორთა კავშირის წევრია.

1965 წ. დაიცვა საკანდიდატო დისერტაცია. მისი თეორიული კვლევის ძირითადი თემაა ქართული ხუროთმოძღვრება. ეს თემა არქიტექტორის შემოქმედებაში მნიშვნელოვან ადგილს იკავებს და შემდგომ უფრო ღრმად შესწავლის საგანი ხდება.

1970 წელს მიენიჭა ყაზარდო-ბაღყარეთის „დამსახურებული მშენებლის“ საპატიო წოდება. ამავე წლიდან ბატონი ჰამლეთი მოღვაწეობას განაგრძობს თბილისის პოლიტექნიკურ ინსტიტუტში. იგი არქიტექტურის ფაკულტეტის დოცენტია.

70-90 -იან წლებში არქიტექტორის პროექტებით მრავალი საინტერესო ობიექტი განხორციელდა როგორც თბილისში, ასევე საქართველოს სხვადასხვა ქალაქებსა თუ სოფლებში. პარალელურად აგრძელებს მიზანდასახულ და სისტემატიურ თეორიულ კვლევებს ქართული ხუროთმოძღვრების, არქიტექტურული გრაფიკის საწყისების, არქიტექტურული ინფორმაციის შესახებ.

1991 წელს იგი იცავს სადოქტორო დისერტაციას. 1992 წლიდან მოღვაწეობს აგრძელებს პროფესორის თანამდებობაზე.

1993 წელს მეცნიერი არჩეული იქნა აღმოსავლეთის ქვეყნების არქიტექტურის საერთაშორისო აკადემიის აკადემიკოსად და აკადემიის ვიცე-პრეზიდენტად. წლების მანძილზე არქიტექტურის ინსტიტუტის სამეცნიერო საბჭოს წევრია.

ჰამლეთ მოსულიშვილის ავტორობით გამოცემულია მრავალი ფუნდამენტალური მონოგრაფია. მისი ერთ-ერთი ბოლოდროინდელი ნაშრომი - მონოგრაფია „ქართული ხუროთმოძღვრული ორნამენტი“ 2005 წელს გამოიცა.

2008 წელს, არქიტექტურის სფეროში მოღვაწეობისათვის თბილისის მერიის გადაწყვეტილებით დაჯილდოვდა სპეციალური პრიზით.

კოლეგები, ჟურნალი „სტილის“ რედაქცია ვულოცავთ ბატონ ჰამლეთს დაბადებიდან 80 წლის თავს! ვუსურვებთ ჯანმრთელობას და კვლავ შემოქმედებით წარმატებებს, რომლის გარანტი ყოველთვის იქნება არქიტექტორის პროფესიონალიზმი, უდიდესი შრომა და საქმისადმი უშრეტე სიყვარული.

Happy Anniversary!

STYLE MAGAZINE CONGRATULATES ARCHITECT HAMLET MOSULISHVILI ON HIS 80TH BIRTHDAY

Dr. Hamlet Mosulishvili – professor, vice-president of International Architectural Academy of Oriental Countries, distinguished teacher of the Institute of Architecture of Georgian Technical University, celebrates his 80th birthday.

Editorial staff of STYLE Magazine congratulates Mr. Mosulishvili and wishes him all the best wishes for good health and success in professional career, which is vouchsafed by the architect's high professionalism, diligence and commitment.

Decor Lines პრეზენტაცია

კომპანია DecorLines-ის ჯგუფის წევრები 10 წელზე მეტია მოღვაწეობენ ინტერიერის დიზაინის, დეკორატიული, კონსტრუქციული და მხატვრული ექსკლუზიური ღებვით, სარემონტო სამუშაოების შესრულებაზე. ჩვენი კომპანიის მიერ, რომელიც საქართველოს ბაზარზე უკვე სამი წელია მოღვაწეობს, შექმნილი დეკორატიული ღებვითი ნიმუშები (ფინიშები), სხვადასხვა მასალის და საღებავის რამდენიმე შრისაგან შედგება.

ფაქტურისა და ფერის ფართო არჩევანი საშუალებას გაძლევთ თქვენი სურვილისა და გემოვნების მიხედვით შეარჩიოთ ინტერიერის სასურველი ზედაპირის ფაქტურა.

10 მაისს კომპანამ ჩაატარა პრეზენტაცია სადაც სიტყვით გამოვიდა კომპანიის დამფუძნებელი მალხაზ სააკაშვილი და მთავარი ტექნოლოგი მურად კუტივაძე, რომელთა მიერ მოხდა სრული იმფორმაციის მიწოდება დეკორატიული ღებვის ტექნოლოგიის და ინტერიერში მისი გამოყენების მეთოდებზე.

წარდგენილი იყო კომპანიის მიერ უკვე შექმნილი რამდენიმე პროექტი და ასევე დამსწრე საზოგადოებას მიეცა საშუალება ენახა მრავალი სახის ნიმუშები.



Presentation of Decor Lines

Members of DecorLines company have been working on design, decoration, contour and artistic painting and refurbishing projects for over 10 years already. DecorLines, which got established as a business in Georgia three years ago, offers exclusive decorative painting performed on a range of different materials and applying several layers of paint.

Wide choice of textures and colors enables clients to pick what best matches their taste and requirements.

On May 10 2010 DecorLines arranged a presentation, delivered by company founder Malkhaz Saakashvili and chief technologist Murad Kutivadze, who supplied the audience with full information on decorative painting technology and ways of its application in interior design. Presentation covered several projects already realized by the company and showed samples of products and services offered by DecorLines.



RADIO SAHARTVELO^{LTD}

SUCCESS IS GUARANTEED

Total Experience

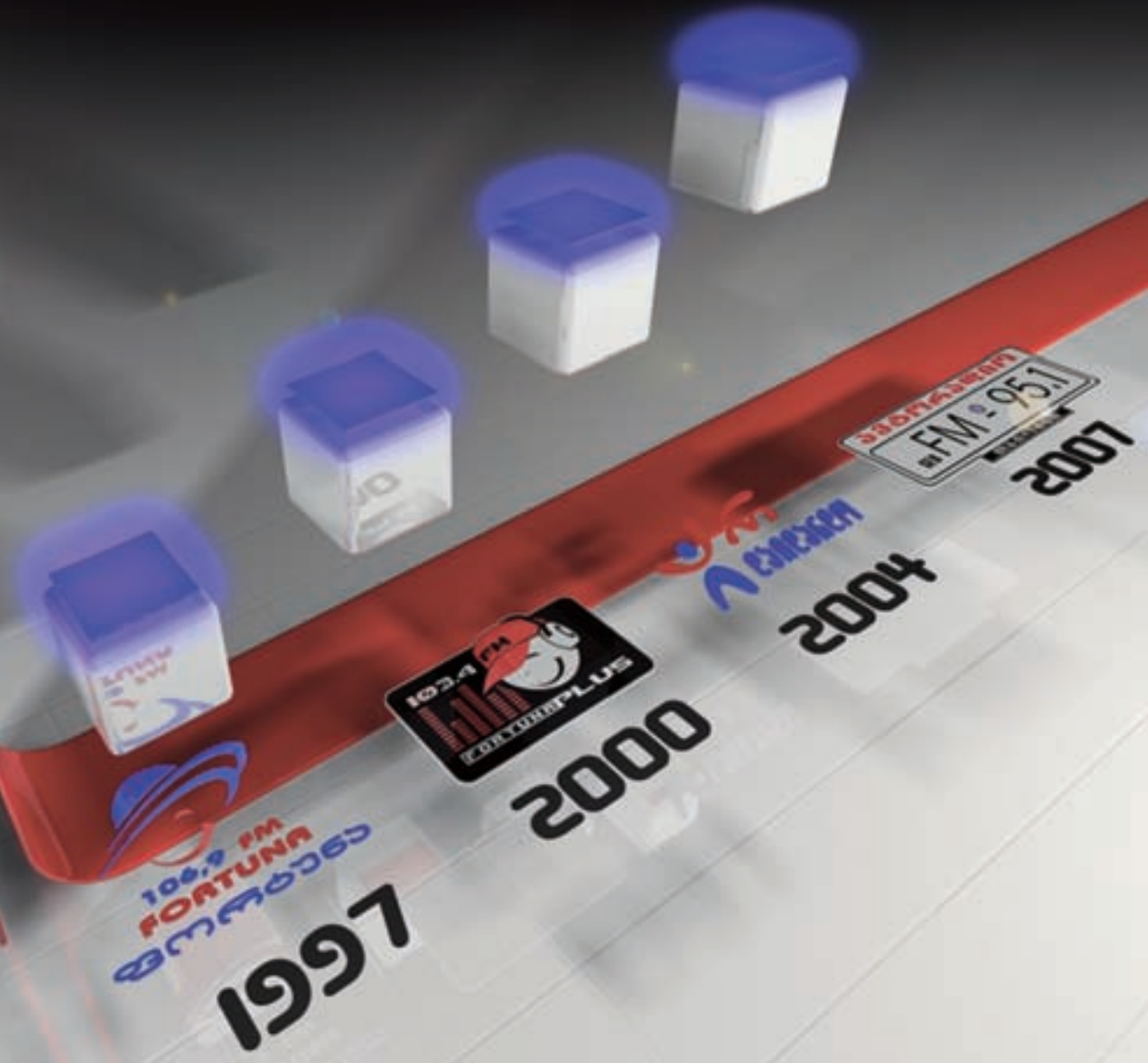

სასარგებლო იკოთეკა

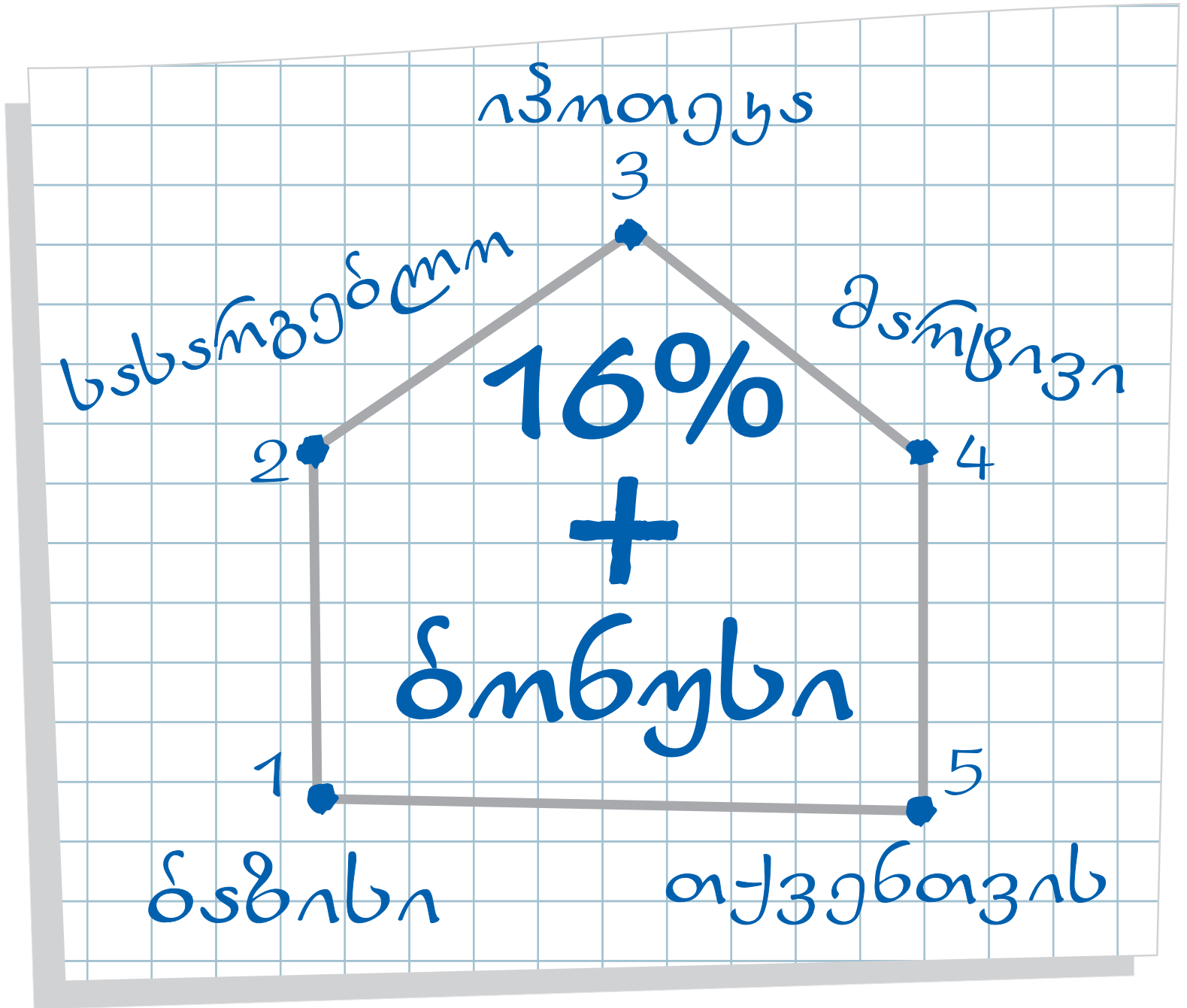

თანამონაწილეობა 0%-დან

შექმენით თქვენი ოცნების სახლი



ბაზისბანკი
BASISBANK

სასარგებლო ბანკი



922 922

www.basisbank.ge