



STYLE

#25

ზამთარი

2007

ARCHITECTURE INTERIOR DESIGN



სილი

არქიტექტურა ინტერიერი დიზაინი



www.sascogroup.ge

379999



meva

სამშენებლო ყალიბები და მასალები

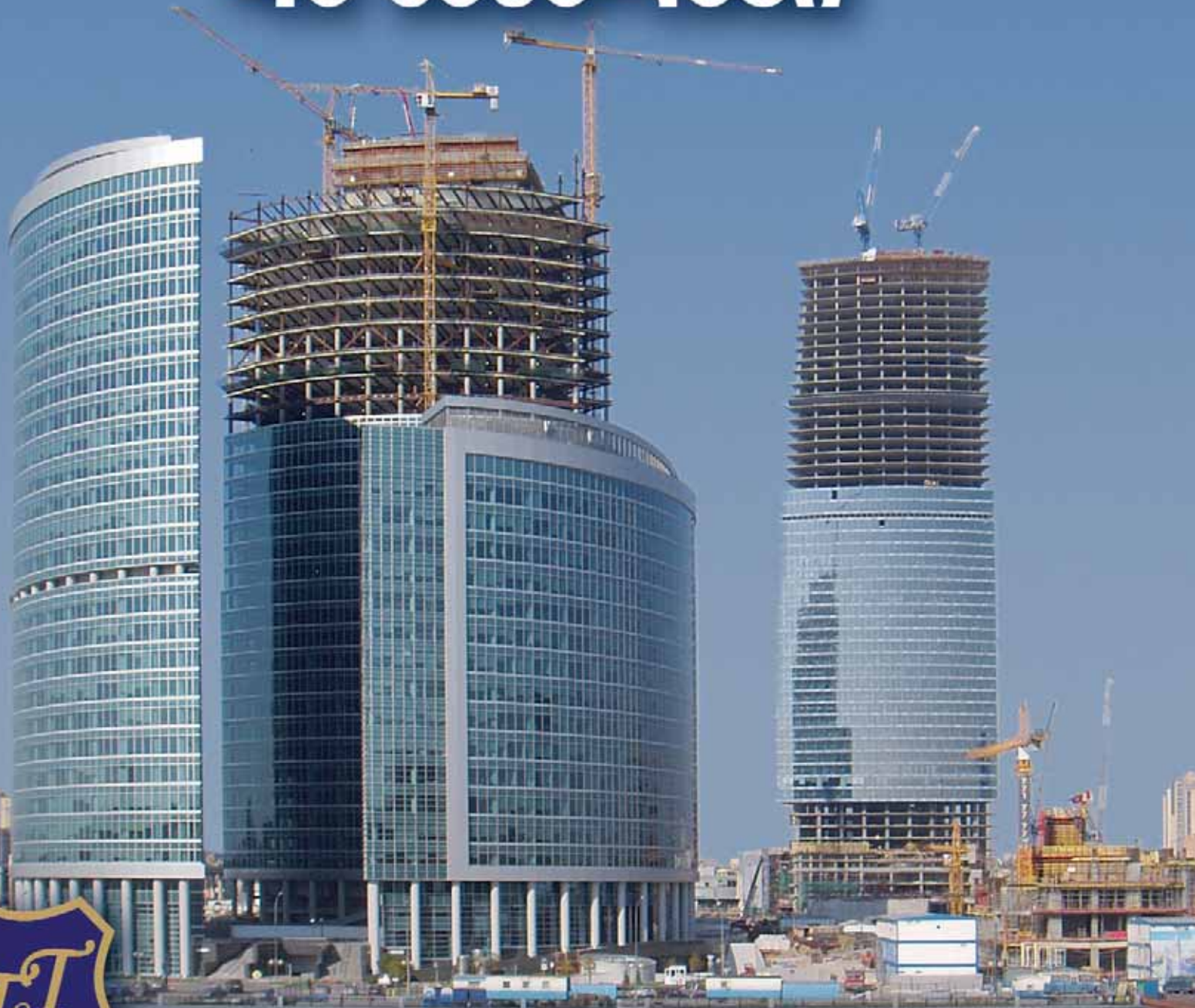

თბილისი 0179, კოსტავას II შესახვევი №5
ტელ/ფაქსი: 93 68 15, ტელ: 92 23 72
მობ: 895 30 75 77, 895 74 22 99
E-mail: partner@ttg.ge
www.ttg.ge, www.meva.de

სამშენებლო ყალიბები

მევა-ს ოფისიანი წარმომადგენელი ამიხიანსიანი თქმ აბაჯი



ძვირფასი ადამიანები

სიბედნიერო სხვები

წარმადედი სიძლესუნი

ბედნიერება, სიხარული და ჯანსაღობა

ძმარ-ახარებელი გელოვანებო!



დაგვიკავშირდით: (+995 32) 32 81 18 / 32 10 99

გაყიდვების ოფისი და შოუ-რუმი: BCV, ვაჟა-ფშაველას გამზირი N 71, I სართ.

სამუშაო საათები: ოჩხაბათი-პახასკვი - 10:00 -19:00, შაბათი - 10:00 -17:00

www.bcv.ge



სიუნიტორიკება ღეტადებში



სარეკლამო კომპანია

სტილი

ბაზომაწავალი - კომპანია **სტილი** და დიმიტრი მოსულიშვილი
ლინგვისტიკა - ეკა ჯავახიშვილი
ხელახალი - ნინო ლაგიძე
ინფორმაცია - ნინო ლაგიძე, ლალი ბახტაძე,
 ქეთევან ოდიშელი (სპეც.კორ. ბუქლინიდან)
ხელოვნება - ალისა შომაკია, კეტი მტსარიასვილი
თარგმანი - ნატა კურტანიძე
კომპიუტერული გრაფიკა - თამაზ ჩხაიძე
დისაინი - გია ნოზაძე
ბაზომაწავლის მენეჯერი - მიჩან მახგილცაშვილი

PUBLISHER - Company **STYLE & Dimitri Mosulishvili**
DIRECTOR - Eka Javakhishvili
EDITOR - Nino Lagidze
INFORMATION - Nino Lagidze, Lali Bakhtadze,
 Ketevan Odisheli (Special correspondent from Berlin)
ADVERTISING - Alisa Shomakhia, Keti Mtsariashvili
TRANSLATION - Nata Kurtanidze
COMPUTER GRAPHIC - Tamaz Chkhaidze
DESIGN - Gia Nozadze
SALE MANAGER - Mirian Margalitashvili

კომპანია "სტილი"
 0160 თბილისი, გამიჯვების ქ. N7, ბ.27
 ტელ/ფაქსი: 38-33-24.
 მობ: 877 44-86-00, 893 42-74-73

7 Gamrekeli Str., 0160 Tbilisi, Georgia.
 Tel/fax: (+995 32) 38-33-24.
 Mob: (+995 77) 44-86-00, (+995 93) 42-74-73

<http://www.archistyle.ge>
 E-mail: style_inbox@mail.ru
 inbox@archistyle.ge

სარეკლამო ტიპოგრაფიის შინაარსზე
 რედაქცია პასუხს არ აბეზს

გთავაზობთ:

- ◆ გარე რეკლამის დამზადება და განთავსება;
- ◆ ვიდეო რეკლამის დამზადება და განთავსება;
- ◆ პროექტირება, მშენებლობა, დიზაინი.



დაბეჭდილია სტამბაში "ომეგა თეგი"
 საანბნო, თბილისი, სარაჯიშვილის 17
 ტელეფონი: +995 32 53 03 62

PRINTED BY "OMEGA TEGI" PRINT HOUSE
 TBILISI, GEORGIA, 17 SARAJISHVILI STREET
 TELEPHONE +995 32 53 03 62



CAPAROL

ნომის სპონსორია
 შპს „კაპაროლ-ჯორჯია“

არქიტექტორებისა და დიზაინერების საყურადღებოდ!

აჩიკეცხეულ-დინამიკური ფუნქციონირების "სტილი" ევლავ აბიძებს თქვენთან თანამშრომლობას.

გთხოვთ, მოგვანოდოთ თქვენს მიერ ხელისუფლებული აჩიკეცხეულ-დინამიკური პროექტები. მათ შორის საუკეთესოები განთავსებული იქნება ფუნქციონირების "სტილის" მომდევნო ნომერში, ხისთვისაც წინასწარ გიხდით მადლობას.

ხელახალი იტოვებს უფლებას გაცნობოთ მასალის მომზადებისა და პუბლიკაციისათვის აუცილებელი პირობა - ფუნქციონირების გამოსაქვეყნებელი ობიექტი ნახმოდგენილი იქნას მისი ამსახველი ფოტო-მასალის მალაღმბაცხეული ხაზისხით - ავტომატურად უზენაესი ობიექტის პირობითი ფოტოგადაღება.



საერთაშორისო ბაზარი



BUREAU FOR INTERIOR DESIGN

www.artx.ge

ჩვენი განწყობა, ჩვენი ინტერიერი

თბილისი, ჭავჭავაძის გამზ. 23ა. ტელ: 25-02-65



გილოცავთ შობა - ახალ წელს!

Happy New Year!

საიტი STYLE

რედაქციისგან

2007 წლის მიწურულს კიდევ ერთხელ გვეძლევა შესაძლებლობა თვალი გადავავლოთ ჩვენს ერთწლიან მოღვაწეობას, შევაჯეროთ და შევაფასოთ იგი.

ამ პერიოდში გამოცემული ჟურნალი „სტილის“ ნომრებში, ქრონოლოგიურად, შეძლებისამებრ მაქსიმალურად წარმოვაჩენდით სიახლეებს მშენებლობის, არქიტექტურისა და ხელოვნების სფეროებში, შედეგად მრავალი ახალი შემოქმედებითი სახე, საინტერესო ნამუშევარი თუ პროექტი გამოვლინდა. ამ პროცესში მნიშვნელოვანი როლი შეასრულა საერთაშორისო კონკურსის „არქიტექტურული პრემია 2007“-ის ჩატარებამ.

მოგესვენებათ პროექტს ერთი წლის წინ ჩაეყარა საფუძველი. არქიტექტურისა და მშენებლობის სფეროში არსებული რეალობის საფუძველზე საუკეთესო არქიტექტურული ნამუშევრების და ინტერიერების გამოსავლენად 2006 წელს ჟურნალი „სტილის“ ეგიდით საქართველოში პირველად ჩატარდა კონკურსი, სახელწოდებით „არქიტექტურული პრემია 2006“.

წელს კი ჟურნალი „სტილისა“ და კომპანია „კაპაროლ ჯორჯიას“ ორგანიზატორობით კვლავ შედგა საერთაშორისო კონკურსი „არქიტექტურული პრემია 2007“. წინამდებარე კონკურსისგან განსხვავებით, არსებულ ნომინაციებს ამჯერად დაემატა ახალი ნომინაცია - „კონკურსგარეშე მონაწილე“, რაც გულისხმობდა იმას, რომ არქიტექტორებს, დიზაინერებს შესაძლებლობა ჰქონდათ, ჟიურის პროფესიული შეფასების გარეშე კოლეგებისთვის, საზოგადოებისთვის საინტერესო რეალიზებული თუ სარეალიზაციო პროექტები წარმოედგინათ.

ჟურნალი „სტილის“ სახელით მადლობას გიხდით კონკურსში მონაწილე ყველა ქართველ და უცხოელ არქიტექტორს, დიზაინერს, ჟიურის წევრებს, რადგან მხოლოდ მათი უშუალო თანადგომით შედგა ჩვენი პროექტი. იმედია თქვენი შემოქმედებითი ფრაგმენტებით ჟურნალი „სტილი“ და ჩვენი ერთობლივი პროექტები კიდევ უფრო საინტერესო იქნება.

განსაკუთრებულ მადლობას ვუხდით საერთაშორისო კონკურსის „არქიტექტურული პრემია 2007“, თანაორგანიზატორს - კომპანია „კაპაროლ ჯორჯიას“, პარტნიორ კომპანიებს, საინფორმაციო მხარდაჭერებს, რომლებმაც ხელი შეუწვევეს კონკურსის მიმდინარეობის პროცესის და დაჯილდოების ცერემონიალის ვრცლად გაშუქებას.

კონკურსი „არქიტექტურული პრემია 2007“ შედგა. იგი წინამდებარე კონკურსთან შედარებით, შემოსული ობიექტების მრავალფეროვნებით გამოირჩეოდა. კონკურსში მონაწილეობა მიიღეს ქართველმა და უცხოელმა არქიტექტორებმა, რამაც მისი საერთაშორისო ხასიათი განსაზღვრა. პროექტი გრძელდება. კონკურსის ორგანიზატორების სახელით, ვაცხადებთ კონკურსს „არქიტექტურული პრემია 2008“. კონკურსი განსხვავებული ფორმატით ჩატარდება. მას გამოიყენა-კონკურსის სახე მიეცემა, კვლავ საერთაშორისო დატვირთვა ექნება და არქიტექტორთა უფრო ფართო სპექტრს მოიცავს.

ჟურნალი „სტილის“ საახალწლო ნომრის მნიშვნელოვან ნაწილს მოიცავს „არქიტექტურული პრემია 2007“ დაჯილდოების ცერემონიალი. წარმოგიდგინთ კონკურსის ლაურეატებს, საუკეთესო ნომინატებს და მათ ობიექტებს. თუმცა მაინც მრავლად არის წარმოჩენილი სიახლეები არქიტექტურის, მშენებლობის, დიზაინის, ხელოვნების სფეროებში.

ჟურნალი „სტილის“ სახელით გილოცავთ დამდეგ შობა - ახალ წელს! გისურვებთ ბედნიერებას, ჯანმრთელობას და წარმატებებს საქმიანობაში!

EDITORIAL

Year 2007 now coming to the close, we have one more opportunity to review and summarize our activities during these last twelve months.

During the year, STYLE Magazine systematically reported on the novelties in the spheres of construction, architecture and art, which allowed us to identify new faces, interesting works of art and original projects. Important part in this process was played by the international competition Architectural Award 2007.

As you know, this project was started a year ago. Having considered the situation in the architectural and construction milieu, STYLE Magazine came out with the initiative to launch Architectural Award 2006 - a competition aiming at identification and promotion of architectural projects and interior designs.

This year, STYLE Magazine and Caparol Georgia organized Architectural Award 2007. As different from the previous year's competition, Architectural Award 2007 featured a new component - Out-of-Competition Program, allowing architects and designers to publicize their realized or unrealized projects without being evaluated by the panel of judges.

On behalf of STYLE Magazine, it is our pleasure to thank all the Georgian and international architects and designers, participating in the competition, as well as the judges, whose immediate contribution enabled us to successfully achieve the goals of Architectural Award 2007. We do hope that your creative activities will make the STYLE Magazine and our joint projects even more interesting.

Our special gratitude to co-organizers of international competition Architectural Award 2007 - Company Caparol Georgia, partner companies and information supporters, who helped us in covering the progress and results of the competition.

Architectural Award 2007 has been finalized successfully. In comparison with the previous competition, it featured a larger scope of works by Georgian and foreign architects. The project is continued. On behalf of competition organizers, we would like to announce the launching of Architectural Award 2008. The next year's competition will remain international, but we will slightly change the format in order to cover a larger circle of architects.

This New-Year-Eve edition of STYLE is mostly dedicated to the summarizing of Architectural Award 2007. We introduce competition laureates, best nominees and their respective projects, not forgetting, however, the innovations in architecture, construction, design and art.

STYLE Magazine wishes you a Merry Christmas and a Happy New Year. Please accept our best wishes for happiness, health and success in your professional activities.



შ.პ.ს. მოდერნრუფინგი
MODERNROOFING LTD

ბრტყელი გადახურვები.
ჰიდროსაიზოლაციო სამუშაოები.
(ბერმანული მასალები)



მისამართი: 0119, საქართველო ქ. თბილისი,
ა.წერეთელის გამზირი 118
გამოიყენა "ექსპო ჯორჯია"-ს ტერიტორია
ტელ: 356611, ტელ/ფაქსი: 346146
მობილური: (899) 538520, (899) 972613
www.modernroofing.ge
ელ.ფოსტა: modernroofing@mail.ru



გააფერადე ახალი **2008** წელი კაპაროლთან ერთად!



საქართველოს არქიტექტურის
ინსტიტუტი



3rd Edition

2008

www.archistyle.ge

"საქართველოს არქიტექტურის 3rd Edition 2008" მოსაზრებები
საქართველოს მხარის მიერ 2008 წლის 1 თებერვლიდან.

ტელ.: +995 32 38-33-24

ფაქს.: +995 93 42-74-73

სერვის-მუენი



- პროექტირება;
- არქიტექტურული ნახაზების სივსობრივი ვიზუალიზაცია;
- კონსტრუქცია;
- საპროექტო გადაწყვეტების უთანხმება;
- სასარჯთაღრიცხვო დოკუმენტაცია;
- მშენებლობა;
- ულტრათანამედროვე მასალებითა და აღჭურვილობით ობიექტის კომპლექტაცია;
- ყოველი ეტაპის ზედამხედველობა.

თბილისი,
ტაუკენტის ქ. №27
ტელ.: 45-01-52



სამართლიანი საქონელი

ახიჯეცხოეუბი: თამაზ მუხვანიძე, იუზო ებხაიძე



სარჩევი Content 1



არქიტექტურული პრემია 2007

Architectural Award 2007

16



ქაჯაქი
CITY

ჩუღურეთის განაშენიანების რეაბილიტაციის პროგრამა - წარსული და მომავალი

Chugureti Rehabilitation Program - Past and Future

116



ღირებული, ისტორიას არ უნდა ჩაბარდეს

The Values Should Not Be Left Behind

122



ვაზიონი
HOUSE

ვაზიონი

Vazioni

126



ელჩის რეზიდენცია

Ambassador's Residence

130



სივრცის ორიენტირი

A Landmark

136



სტილური გარემო

Stylish Environment

139



მუდმივმოქმედი პრეზენტაცია

Round-the-clock Presentation

142



„100% დიზაინი“

100% Design

145





აკვანაელი - საემენტის ფილა ბაიზ მოვნიხაეთუბისათვის

- 1 აკვანაელი გაიყ სამეშაოებისთვის
- 2 ბათქაშის თხელი ფენა
- 3 ჯახჯახი

აკვანაელი ბაიზ - საიბაო მონი
საფუძვლით ფასის სისაბაბისათვის

აკვანაელი - საემენტის ფილა შილა მოვნიხაეთუბისათვის

- 1 აუზი
- 2 საშხაპე
- 3 SPA-ცენტრი
- 4 ხესტონის საშხაეულმ
- 5 საშიეცხამ
- 6 ტუალები
- 7 სახდაეი
- 8 საქვაბე
- 9 ავტოფაეხეი
- 10 ავტოსამიეცხამ
- 11 ქეი

აკვანაელი შილა ნახომებენს ილაიეხი საფუძვლის ქახიბი
ტანიანობის თონე მონობების საბოლოო მოვნიხაეთუბისათვის



სარჩევი Content 2



პრივე
Prive

147



ლე მარე
Le mare

150



ბელ დე ჟურ
Belle de Jour

152



პილიგრიმი
Pilgrim

156



სივრცის სწორად
ორგანიზაცია
Correct Spatial
Solutions

159



ინფორმაცია INFORMATION

მინაწერის გამონათება
Eclats d'Email

162



ვერსიჟი VERNISAGE

მზე ყველასათვის
Sun for Everyone

166



"თანამედროვე ქართული
ქანდაკება და კერამიკა"
"Modern Georgian
Sculpture & Ceramics"

167



"ევროპლანტ ჯორჯიას"
პრეზენტაცია
Presentation

168



შ.პ.ს. ინსტა



ელექტრო, ტელეკომუნიკაცია,
ხანძარსაწინააღმდეგო სისტემები,
პროექტირება, მონტაჟი



ოფისი: თბილისი, ზაქარიაძის ქ. №8.
ტელ.: 20 20 20/21, ფაქსი: 20 20 22.
e-mail: sales@insta.ge

მალაზიები: თბილისი,
3აქა-ფშაველას №64
ტელ.: 20 20 23, 39 90 98
e-mail: shop@insta.ge

ბათუმი, ჰუმბინის №100
ტელ.: (888 222) 3 03 49



სარეკლამო-ინჟინერული

www.insta.ge

მედიის განვითარება



სტილი
ქართული

საერთაშორისო

EXHIBITION

არქიტექტურული პრემია 2007



www.archistyle.ge

სპონსორებით მხარდაჭერა

მუზა



ამარსა
ამარსა
ამარსა



პირველი

24



ზ

ზანაძის





დაჯილდოების საზეიმო ცერემონიალი



კონკურსის ორგანიზატორები:
ჟურნალი „სტილი“,
კომპანია „კაპაროლ ჯორჯია“.

პროექტის მხარდმჭერები:
მერაბ ბერძენიშვილის სახელობის
კულტურის საერთაშორისო ცენტრი
„მუზა“, კომპანია „აქსისი“,
სარეკლამო კომპანია „მოდერნგრაფიკ“,
შ.პ.ს. „ზარაფხანა“.

საინფორმაციო მხარდმჭერები:
ტელეკომპანიები: „რუსთავი 2“,
„მზე“, „აჭარა“.
რადიო: „უცნობი“, „იმედი“.
ჟურნალები: „ამარტა“, „ანაბეჭდი“,
„პირველი“.
გაზეთი: „24 საათი“.

საქართველოში, არქიტექტურისა და მშენებლობის სფეროში არსებული რეალობის საფუძველზე, საუკეთესო არქიტექტურული ნამუშევრებისა და საუკეთესო ინტერიერების გამოსავლენად, არქიტექტორების სტიმულირებისათვის, მათი ნამუშევრების პოპულარიზაციისათვის და საზოგადოებაში მშენებლობისა და არქიტექტურის რეიტინგის ასამაღლებლად - 2006 წელს, ჟურნალი „სტილის“ ეგიდით, საფუძველი ჩაეყარა ახალ პროექტს - საქართველოში პირველად ჩატარდა კონკურსი „არქიტექტურული პრემია 2006“.



პროექტი გრძელდება - 2007 წელს ჟურნალი „სტილის“ და კომპანია „კაპაროლ-ჯორჯიას“ ორგანიზატორებით ჩატარდა საერთაშორისო კონკურსი „არქიტექტურული პრემია 2007“. წინამდებარე კონკურსის და მთავრებისთანავე არქიტექტურული კონკურსის ვებ გვერდზე www.archistyle.ge, მთელი წლის განმავლობაში, 2007 წლის 13 ნოემბრამდე შემოდიოდა საკონკურსო ნამუშევრები.

საერთაშორისო კონკურსზე განხილული იქნა ბოლო ხუთი წლის მანძილზე განხორციელებული საცხოვრებელი სახლების, ბინების, საზოგადოებრივი შენობების რეალიზებული პროექტები და საინტერესო, რეალიზებადი საპროექტო გადაწყვეტები.

საერთაშორისო კონკურსში „არქიტექტურული პრემია 2007“ ნამუშევრები განიხილებოდა შემდეგი ნომინაციების მიხედვით:

- საუკეთესო ინდივიდუალური საცხოვრებელი შენობა;
- საუკეთესო მრავალსართულიანი საცხოვრებელი კორპუსი ან კომპლექსი;
- საუკეთესო საზოგადოებრივი შენობა;
- საუკეთესო რეკონსტრუირებული - რესტავრირებული შენობა;
- საუკეთესო საცხ. სახლის ინტერიერი;
- საუკეთესო საზოგადოებრივი შენობის ინტერიერი;
- კონკურსგარეშე მონაწილე.

კონკურსის ორგანიზატორების დადგენილ-

ბით ჩატარდა კონკურსგარეშე პროგრამა, რომლის მიზანი იყო, განსახილველი მასალის ფორმზე გამოკვეთილიყო მომავალი კონკურსის „არქიტექტურული პრემია 2008“ ახალი ნომინაციები, არქიტექტურის, მშენებლობის სფეროში არსებული სახსრები და მიმდინარე პროცესები.

საერთაშორისო კონკურსში მონაწილეობა მიიღეს ქართველმა და უცხოელმა არქიტექტორებმა და დიზაინერებმა. სულ დაფიქსირდა 107 მონაწილე: კახა დეკანოიძე, გიორგი ფერაძე, ლევან მუშუქიანი, გაგა კიკნაძე, გიორგი კვინინაშვილი, ალექსანდრე ზერცალოვი, ირაკლი გამყრელიძე, გიანჭაძეშვილი, ა. დონაძე, ვ. ქელიძე, გ. ჭანჭაძეშვილი, ზ. სვანაძე, მარინა მაისურაძე, ალექო კორკოტაშვილი, ოთარ ვეფხვაძე, მანანა ხვედელიანი, ნუგზარ ხვედელიანი, დავით სულხანიშვილი, ზურაბ ნიკოლაიშვილი, დავით ნიკოლაიშვილი, ირაკლი გამყრელიძე, დავით მეტონიძე, დიმიტრი თოფურიძე, მერაბ გუჯეჯიანი, სანდრო თაყაიშვილი, ლენკა ციციშვილი, ზაზა იაშვილი, შალვა ჯაფარიძე, ია ლიპარტიელიანი, ნია მგალობლიშვილი, სოფო შევარდნაძე, გიანადირაძე, დემნა მარგველაშვილი, ივანე ოტიაშვილი, დონალდას ტრანიაუსკასი, დარიუს ბალიუკევიჩიუსი, ს. მალენკა, სკირმანტას ვარნაუსკასი, გიორგი ხვიტია, ირაკლი ლაზარიაშვილი, ნატო მეტონიძე, ოლიგო მასხარაშვილი, სერგო ანთიძე, კომპანია აქსისი, ირაკლი გამყრელიძე, ზაალ ყა-

გასილ ქობულაძე - საერთაშორისო კონკურსის „არქიტექტურული პრემია 2007“ პროფესიული ჟიურის წევრი, კონკურსის „არქიტექტურული პრემია 2006“ ლაურეატი.

- სასიხარულოა ის ფაქტი, რომ კონკურსში უცხოელი არქიტექტორების და დიზაინერების მონაწილეობამ, მისი საერთაშორისო ხასიათი განსაზღვრა. ჟურნალი „სტილის“ პროექტი არქიტექტურის, ინტერიერის მოწყობის, დიზაინის სფეროში ერთ-ერთი მნიშვნელოვანი მოვლენაა და შესაბამის ადგილს იმკვიდრებს, თუმცა, როგორც ჩანს ჩვენი საზოგადოება (მასთან ერთად პროფესიული) ჯერ კიდევ არ არის მზად სათანადო შეფასება მისცეს მას. გვიჭრობ ეს ერთ-ერთი მნიშვნელოვანი ფაქტორი იყო გარკვეულ ნომინაციებში შემოტანილი მასალების სიმწირისა. რის გამოც ზოგიერთ მათგანში (მაგალითად ნომინაციის „საცხოვრებელი ინტერიერის“ ლაურეატი), დაფიქსირებულ შეფასებებს არ ვიზიარებ.

აქვე მინდა ავღნიშნო, რომ კონკურსმა ახალი საინტერესო შემოქმედებითი სახეები და ობიექტები გამოავლინა, რომლებიც ჟიურის მიერ ჯეროვნად იქნა შეფასებული, მაგალითად, საცხოვრებელი სახლი წყნეთში - ავტორი გიორგი მოსულიშვილი, რესტორანი „პიპოლს“ - ავტორი ამირან პატარჯალაშვილი...

დარწმუნებული ვარ, მომავალი კონკურსი კიდევ უფრო საინტერესოდ იქნება დატვირთული.





რალაშვილი, ლევან ჩხაიძე - არქიტექტურული სტუდია "დეკარი", ამირან პატარქალაშვილი, მარინა ნაცვლიშვილი, ნათია გოქაძე, ნარიმან იმამალიევი, ნაილა სეიფულაევა, რაგიმ სეიფულაევი, მიხეილ ვაშაკიძე, მიკა ყრუაშვილი, ზაზა ციციშვილი, ოთარ ვეფხვაძე, გია ციციშვილი, ნიკო ზაზუნაშვილი, თამაზ იაქაშვილი, ნატა ფირცხალავა, გოგი სულაბერიძე, გიორგი ჭუმბურიძე, რატი ხეცურიანი, ალექსანდრე რამიშვილი, ირაკლი ვაჩიშვილი, შაქრო ქურდიანი, შ. პ. ს. არტექსკლუზივი - ბესო გედევანიშვილი, ზურაბ ერისთავი, ბორის პაიჭაძე, ვასილ თოხაძე, ვაჟა ზაქარეიშვილი, გიორგი დოლიძე, კობა კობიაშვილი, რეზო მაზმანიშვილი, სოფო ცხვედიანი, ალექსანდრა აბზიანიძე, გია ჯაოშვილი, ნინო ახვლედიანი, თამაზ ზანდარაშვილი, ნოდარ ირემაშვილი, ნანა ცომაია, შ.პ.ს. - ე. ნ. მშენი, რევაზ ტყემალაძე, საქართველოს კულტურული მემკვიდრეობის დაცვის ფონდის მთარქიტექტორი გიორგი გოგოლაშვილი, დავით გივიშვილი, ვაჟა ორბელაძე, გიული გეგელია, ნინო ბაგრატიონი, ილია გავრილიაძე, გრანტ მარქაროვი, დავით ბახტაძე, გოგა ჩხეტია, მარინაა ჭყონია, მარტინო პედროზი, ნატო ჯანბერიძე, ქეთი თოლორაია, გიორგი საყვარელიძე, ნოდარ ჯაბუა, ახმედ აზიზოვი, დავით ცუცქერიძე, გიორგი მოსულიშვილი, ჭიაბერ ხოსიაური, კომპანია არტიქსი. დიზაინერი ნი-

ნო ყამბარაშვილი, დიოთერ ფვანენშტიელი, სულხან სულხანიშვილი.
 წარმოდგენილი იქნა 105 ობიექტი.
 „არქიტექტურული პრემია 2007“ – მიენიჭათ არქიტექტორებსა და დიზაინერებს, ქალაქგეგმარებით, არქიტექტურისა და ინტერიერის დიზაინის სფეროში განსორციელებული საუკეთესო პროექტებისათვის.
 14 ნოემბრიდან 22 ნოემბრის ჩათვლით, საერთაშორისო კონკურსზე „არქიტექტურული პრემია 2007“ წარმოდგენილ ნამუშევრებს, საუკეთესო ნომინატებს, ლაურეატებს განიხილავდა და განსაზღვრავდა საერთაშორისო პროფესიული ჟიური და საზოგადოებრივი ჟიური.
 ჟიურის შემადგენლობა დამტკიცდა საერთაშორისო კონკურსის „არქიტექტურული პრემია 2007“ ერთ-ერთი ორგანიზატორის - ჟურნალი „სტილის“ ორგანიზაციის მიერ.
 პროფესიულ ჟიურის წარმომადგენელ ქართველი და უცხოელი არქიტექტორები, დიზაინერები: დიმიტრი მოსულიშვილი, ნინო ლალიძე, ნიკა კილახონია, გივი ქობულია, ვასილ ქობულია, გაგა კიკნაძე, ლევან მუშუყუდიანი, ზურაბ ნიკოლაიშვილი, დავით ნიკოლაიშვილი, მარიკა ქურთიშვილი, ნია მგალობლიშვილი, გოგი კვინინაშვილი, დავით ბაირამაშვილი, გოგი სულაბერიძე, დიმიტრი მოსიაშვილი, მანუჩარ მახათაძე, ვალერი ბახტაძე, გია ყიფიანი, ნანა ცომაია, გორჩა მიქიაშვილი, დი-

გიორგი მოსულიშვილი - „არქიტექტურული პრემია 2007“-ის ლაურეატი:
 საერთაშორისო კონკურსი მნიშვნელოვანი მოვლენა იყო ქართული არქიტექტურული საზოგადოებისათვის. იგი სტიმულია არქიტექტორთა შემდგომი შემოქმედებითი მოღვაწეობისათვის. გავეცანით მრავალ საინტერესო არქიტექტურულ ნაწარმოებს და დიზაინერულ ნამუშევრებს.
 ვფიქრობ, რომ ეს კიდევ ერთი მნიშვნელოვანი საფეხურია ჩვენი არქიტექტურული ცხოვრების წინსვლაში.





ეთერ ფვანენშტილი, მარტინო პედროზი, რაგიმ სეიფულაევი, ვილიუს ადომავიჩიუსი, დონალდას ტრანინაუსკასი.

საზოგადოებრივს - კულტურის, ხელოვნების სფეროთა და საზოგადო მოღვაწეთა თვალსაჩინო წარმომადგენლები: **ბასა ფოცხიშვილი, ეკა ჯაფარიძე, შოთა გლურჯიძე, გიორგი კალანდია, ქეთუსია იგნატოვა, გიო ხუციშვილი, ეკა ჯავახიშვილი, ავთანდილ ცქვიტინიძე, ნიკუშა შენგელაია, ხატია შამუგია.**

ნამუშევრები სპეციალური კოდირებული სისტემით შეფასდა. ვებ გვერდზე წარმოდგენილი, თავისი ნომრით აღნიშნული თითოეული ობიექტი, ვიზუალურად, ყველასთვის იყო ხელმისაწვდომი.

საერთაშორისო კონკურსის „არქიტექტურული პრემია 2007“ პროფესიული და საზოგადოებრივი საბჭოების თითოეულმა წევრმა ფარული კენჭისყრით (ინტერნეტის მეშვეობით), 10 ბალანი შკალით შეაფასა წარმოდგენილი მასალა, ყოველ ნომინაციაში შერჩეული იქნა სამი საუკეთესო ობიექტი, რომელთაგან საბოლოოდ გამოვლინდა ერთი ლაურეატი.

მხოლოდ ამის შემდგომ გახდა ცნობილი ავტორთა ვინაობა.

2007 წლის 28 ნოემბერს, მერაბ ბერძენიშვილის სახელობის კულტურის საერთაშორისო ცენტრში „მუზა“ შედგა საერთაშორისო კონკურსის „არქიტექტურული პრემია 2007“ დაჯილდოების საზეიმო ცერემონიალი.

5 საათზე, საზეიმო ვითარებაში დაჯილდოების პრეზენტაცია დაიწყო. კონკურსანტთა დაჯილდოების დაწყებამდე მოწვეულ საზოგადოებას - კონკურსის მონაწილეებს, ჟიურის წევრებს, სამშენებლო, არქიტექტურული კომპანიების, მასმედიის წარმომადგენლებს, სიმებიანი კვარტეტის (მაია მამარდაშვილი, რუსუდან კიკნაძე, მარინა კუტუბიძე, სოფიო ხოსროშვილი) მიერ შესრულებული მუსიკის ფონზე, შესაძლებლობა ჰქონდათ, „მუზას“ საგამოფენო დარბაზში ეხილათ კონკურსში მონაწილე საუკეთესო ნომინანტების - ქართველი და უცხოელი არქიტექტორების ნამუშევრებით წარმოდგენილი ექსპოზიცია.

დაახლოებით ექვსი საათისთვის დაიწყო დაჯილდოების ცერემონიალი, რომელიც მიჰყავდათ მსახიობებს, ნანა შონიას (სარდაფის თეატრი) და ზურაბ გენაძეს (მარჯანიშვილის თეატრი). დაჯილდოების ცერემონიალს მუსიკალურად აფორმებდა ჯაზტრიო ოთარ მალრაძის, ამირან ცქვიტინიშვილის და ნიკა გვრიტიშვილის მონაწილეობით.

გამარჯვებულ ნომინანტებს და საზოგადოებას მიესალმნენ საერთაშორისო კონკურსის ორგანიზატორები: კომპანია „კაპაროლ ჯორჯიას“ დირექტორი ბატონი ბორის გამრეკელი, კომპანია „სტილის“ დირექტორი ეკა ჯავახიშვილი, ჟურნალი „სტილის“ რედაქტორი ნინო ლალიძე.

ნამყვანების მიერ მუსიკის, ქართული კი-

ამირან პატარქალაშვილი - საერთაშორისო კონკურსის „არქიტექტურული პრემია 2007, ნომინაციის „საზოგადოებრივი ინტერიერი“ ლაურეატი - ფეიქრობ კონკურსმა რეალურად აჩვენა ჩვენი დღევანდელი არქიტექტურული რეალობა, ამდენად იგი ძალზედ მნიშვნელოვანი იყო. გარდა ამისა, მიგვსალმები იმ ფაქტს, რომ შეფასების დახვეწილი სისტემიდან გამომდინარე, ჟიურის მიერ კონკურსზე წარმოდგენილი მასალიდან საუკეთესო ობიექტები მიუკერძოებულად და ობიექტურად იქნა შერჩეული. მიმაჩნია, რომ ეს პროექტი პროგრესული ნაბიჯია ქართული არქიტექტურის განვითარების პროცესში.

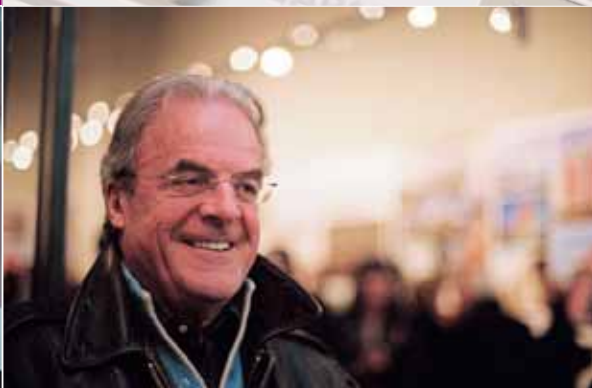



ნოფილმებიდან ამოღებული ფრაგმენტების და კონკურსანტთა ნამუშევრების ეკრანზე ჩვენების ფონზე დასახელდა გამარჯვებული ნომინანტები და ნომინაციათა ლაურეატები. მათ გადაეცათ სპეციალური პრიზები და დიპლომები.

საერთაშორისო კონკურსის „არქიტექტურული პრემია 2007“ მთავარ ჯილდოს წარმოადგენდა მცირე ზომის სკულპტურა, რომლის დიზაინი შესრულდა კონკურსის მხარდაჭერის შ.პ.ს. „ზარაფხანას“ მიერ.

ნომინაციების მიხედვით ნომინანტებს აჯილდოებდნენ: წინამდებარე კონკურსის პრიზიორები - არქიტექტორები, გივი ქობულია, ზურაბ ნიკოლაიშვილი, ტექნიკური უნივერსიტეტის არქიტექტურის ინსტიტუტის დეკანი, ბატონი გოჩა მიქიაშვილი, „არქ. პრემია 2007“-ის საზოგადოებრივი ფიურის წევრი ქეთუსია იგნატოვა, „არქ. პრემია 2007“-ის ორგანიზატორები: ჟურნალი „სტილის“ გამომცემელი, ბატონი დიმიტრი მოსულიშვილი, კომპანია „კაპაროლ ჯორჯიას“ გენერალური დირექტორი ბორის გამრეკელი, მარკეტინგის მენეჯერი ქეთა ყვლაშვილი.

საერთაშორისო კონკურსის „არქიტექტურული პრემია 2007“-ის საინფორმაციო მხარდაჭერისათვის, მისი მიმდინარეობის ვრცლად გაშუქებისათვის, კონკურსის ორგანიზატორებმა სპეციალური პრიზით დააჯილდოვა ქალბატონი ნინო არაზაშვილი.

ყველა ნომინანტისათვის საჩუქრები და-

ანესა კომპანია „კაპაროლ ჯორჯიამ“ და კომპანიამ „თელიანი ველი“.

დაჯილდოების ცერემონილის დასასრულს, საზოგადოებას მოკლე სიტყვით მიმართა ჟურნალი „სტილის“ გამომცემელმა დიმიტრი მოსულიშვილმა. მან მადლობა გადაუხადა კონკურსის ყველა მესვეურს, მხარდაჭერს, კონკურსის მონაწილეებს, ჟურნალის წევრებს.

მიმოიხილა საერთაშორისო კონკურსის მნიშვნელობა ქართულ სინამდვილეში, მისი შედეგები და მომავალი საერთაშორისო კონკურსი „არქიტექტურული პრემია 2008“ გახსნილად გამოაცხადა. დასასრულს, კონკურსის ორგანიზატორებმა სტუმრები ფურშეტზე მიიწვიეს.

კონკურსში გამარჯვებულთა პროექტები და დაჯილდოების საზეიმო ცერემონილის ამსახველი მასალა გამოქვეყნებულია. საერთაშორისო კონკურსის ვებ გვერდზე www.archistyle.ge პროექტი გრძელდება. ჟურნალი „სტილი“ კვლავ იწვევს არქიტექტორებს და დიზაინერებს საერთაშორისო კონკურსში „არქიტექტურული პრემია 2008“ მონაწილეობის მისაღებად.

ნინო ლალიძე

ფოტო: თეაბარ ჯალაღანია, თორნიკე გაბინაშვილი





THE CEREMONY OF ARCHITECTURAL AWARD 2007

Competition organizers: STYLE Magazine, Company "Caparol Georgia"
 Project supported by: Merab Berdzenishvili International Cultural Center "Muza", Companies Axis, ModernGraphic and Zaraphkana Ltd.
 Information support provided by:
 TV Companies: Rustavi 2, Mze, Ajara.
 Radios: Ucnobi, Imedi.
 Journals: Amarta, Anabechdi, Pirveli.
 Newspaper: "24 Hours".

Mushkudiani, Gaga Kiknadze, Giorgi Kvitsinashvili, Aleksandre Zertsalovi, Irakli Gamyrelidze, Gia Chanchalishvili, Aleksandre Donadze, V. Chelidze, Z. Svanadze, Marina Maisuradze, Aleko Korkotashvili, Otar Vepkhvadze, Manana Khvedeliani, Nugzar Khvedeliani, David Sulkhaniashvili, Zurab Nikolaishvili, David Nikolaishvili, Irakli Gamkrelidze, David Metonidze, Dimitri Topuridze, Merab Gujejiani, Sandro Takaishvili, Lenka Tsitsishvili, Zaza Iashvili, Shalva Japaridze, Nia Mgaloblishvili, Ia Liparteliani, Sophio Shevardnadze, Gia Nadiradze, Demna Margvelashvili, Ivane Otiaishvili, Donaldas Trainauskas, Darius Baliukevicius, S. Malenka, Skirmantas Varnauskas, Giorgi Khvitia, Irakli Lazariashvili, Nato Metonidze, Oliko Maskharashvili, Sergo Antidze, Axis Company, Irakli Gamkrelidze, Zaal Karalashvili, Levan Chkheidze. Dekari - Architeqtural studio, Amiran Patarkalashvili, Nato Eristavi, Marina Natsvlishvili, Natia Gokadze, Nariman Imamaliev, Ragim Seifulaev, Naila Seifulaeva, Mikheil Vashakidze, Mika kruashvili, Zaza Tsitsishvili, Giorgi Kvitsinashvili, Gia Tsitsishvili, Niko Zazunishvili, Tamaz Iakashvili, Nato Pirtskhalava, Gogi Sulaberidze, Giorgi Chumburidze, Rati Khetsuriani, Aleksandre Ramishvili, Irakli Vacheishvili, Shakro Kurdiani, Artexkluziv L.T.D, Beso Gedevanishvili, Zurab Eristavi, Boris Paichadze, Vasil Tokhadze, Vaja Zakareishvili, Giorgi Dolidze, Koba Kobiashvili, Rezo Mazmanishvili, Sophio Tskhvediani, Aleksandra Abzianidze, Gia Jaoshvili, Nino Akhvedjani, Tamaz Zandarashvili, Nodar Iremashvili, Nana Tsomaia, EN.msheni L.T.D, Revaz Tkemaladze, Fund for the preservation of cultural heritage of Georgia, Chief architect Giorgi Gogolashvili, Vaja Orbeladze, Giuli Gegelia, David Givishvili, Nino Bagrationi, Iliia Gavriladi, Grant Markarov, David Bakhtadze, Goga Chkhetia, Mariana Chkonია, Martino Pedrozzi, Nato Janberidze, Ketii Toloraia, Giorgi Sakvarelidze, Nodar Jabua, Akhmed Azizov, Archimedia bureau. Gia Giorgadze Director, Casua Architectural company, David Tsutskiridze, Giorgi Mosulishvili, Chiaber Khosiauri, Artx company. Nino Kambardashvili, Dieter Pfannenstiel. ewa -ellis williams architects - company, Sulkhan Sulkhaniashvili.

Considering the present-day developments in architectural and construction spheres, in 2006 STYLE Magazine initiated an innovative project Architectural Award 2006, aiming at identification of best architectural works and interior designs, encouraging and promotion of local architects and increasing popularity of architecture and construction. The project continued into 2007, with STYLE Magazine and "Caparol Georgia" organizing international competition Architectural Award 2007. Immediately after the end of the preceding competition and all through the year (until November 13 2007), competition website (www.archistyle.ge) was enriched with new competition works.

The competition dealt with projects of residential houses, apartments and public constructions, realized during the last 5 years and with interesting unrealized project solutions.

International competition Architectural Award 2007 covered the following nominations:

- Individual Residence;
- Block of Apartments / Residential Complex;
- Public Construction;
- Reconstruction / Restoration;
- Residential Interior;
- Public Interior;
- Out-of-competition program.

The out-of-competition program, introduced by competition organizers this year, aimed at identification of possible new nominations for Architectural Award 2008, as well as publicizing of architectural and construction news and developments.

There were 107 Georgian and foreign architects and designers: **Kaxa Dekanoidze, Giorgi Feradze, Levan**

And a total of 105 registered works and projects participating in the international competition this year.

გოჩა მიქიაშვილი - საერთაშორისო კონკურსის „არქიტექტურული პრემია 2007“ პროფესიული ჟიურის წევრი, სტუ-ს არქიტექტურის, ურბანისტიკის და დიზაინის ფაკულტეტის დეკანი.
 - ჟურნალი „სტილის“ თაოსნობით, ეს პროექტი ერთი წლის წინ დაიწყო და წარმატებით ხორციელდება. წელს გამართული საერთაშორისო კონკურსი, ისევე როგორც წინამდებარე, განსაკუთრებული დატვირთვით გამოირჩევა - საკონკურსო ნომინაციათა მრავალფეროვნება მასში მონაწილეობას საინტერესოს ხდის. მოგეხსენებათ არქიტექტურის კავშირის ეგიდით უკვე რამოდენიმე წელია ტარდება ყოველწლიური კონკურსი, სადაც ნამუშევრები განსახლდრული ნომინაციების მიხედვით ფასდება. მიუხედავად ამისა, აღნიშნულთან მიმართებაში, კონკურსის „არქიტექტურული პრემია 2007“-ს ნომინაციები არ მეორდება და მასში მონაწილეობის მიღების მსურველი არქიტექტორებისა და დიზაინერების ყველა პროფესიულ მოთხოვნას აკმაყოფილებს.





Architectural Award 2007 was awarded to architects and designers for the best projects in the fields of urban planning, architecture and interior design.

From November 14 to November 22 2007, the projects submitted for participation in Architectural Award were evaluated by international panel of judges, comprising the professional and public boards.

Composition of the panel of judges was defined by one of the organizers of Architectural Award 2007 – STYLE Magazine organizing committee.

The professional board of judges was represented by Georgian and foreign architects and designers:

Dimitri Mosulishvili, Nino Laghidze, Nika Kilasonia, Givi Kobulia, Vasil Kobulia, Gaga Kiknadze, Levan Mushkudiani, Zurab Nikolaishvili, David Nikolaishvili, Marika Kurtishvili, Nia Mgaloblishvili, Gogi Kvitsinashvili, David Bairamashvili, Gogi Sulaberidze, Dimitri Mosiashvili, Manuchar Makhatadze, Valeri Bakhtadze, Gia Kipiani, Nana Tsomaia, Gocha Mikiashvili, Dieter Pfannenstiel, Martino Pedrozzi, Ragim Seifullaev, Vilus Adomavichus, Donaldas Trainauskas.

The public board of judges consisted of notable representatives of cultural, artistic and public domains: Basa Potskhishvili, Eka Japaridze, Shota Glurjidze, Giorgi Kalandia, Ketusia Ignatova, Gio Khutsishvili, Eka Javakhishvili, Avtandil Tskvitinidze, Nika Shengelai, Khatia Shamugia.

Visual materials, covering each project were made publicly accessible on the website. Evaluation process utilized a special system, enabling members of the professional and public boards of judges of international competition Architectural Award 2007 to evaluate the works with a secret vote online. Goal of evaluation was to select three best projects in each nomination and define a laureate from among these. Only after this process was finalized, project authors were announced to the public.

On November 28 2007, Merab Berdenishvili International Cultural Center "Muza" (director: Gia Janberidze) hosted the festive award ceremony of international competition Architectural Award 2007.

The award ceremony started at 5 o'clock p.m. Prior to passing of awards, guests of the ceremony – competition participants, judges, representatives of architectural and construction companies and mass media had an opportunity to take a look at the exposition of competition-winning projects and listen to classical music, performed by string quartet (Maia Mamardashvili, Rusudan Kiknadze, Marina

Kutubidze and Sopio Kosroshvili).

The process of award-passing, which started at about 6 o'clock, was animated by actors Nana Shonia (Teatraluri Sardapi) and Zurab Shonia (Marjanishvili Theater) and jazz trio of Otar Magradze, Amiran Tskitishvili and Nika Gvritishvili.

Competition winners and the public were greeted by organizers of the international competition: general director of Caparol Georgia Boris Gamrekeli, director of STYLE Company Eka Javakhishvili and editor-in-chief of STYLE Magazine Nino Laghidze.

Further on, the speakers announced competition winners (best nominees and laureates for each nomination) and passed them special prizes and diplomas.

Main prize of Architectural Award 2007 was a miniature sculpture, designed by competition supporter Zaraphana Ltd.

The competition winners were awarded by prize-winners of the preceding competition – architects Givi Kobulia and Zurab Nikolaishvili; dean of the Architectural Institute of Georgian Technical University Gocha Mikiashvili; member of the public board of judges of Architectural Award 2007 Ketusia Ignatova; organizers of Architectural Award 2007: publisher of STYLE Magazine Dimitri Mosulishvili and representatives of Caparol Georgia: general director Boris Gamrekeli and marketing manager Keta Kavlashvili.

Special prize for information support of international competition Architectural Award 2007 and detailed coverage of its progress was awarded by the organizing committee to Ms. Nino Arazashvili.

Caparol Georgia and Tellani Valley distributed memorable gifts among the nomination participants.

Upon the conclusion of award ceremony, publisher of STYLE Magazine Dimitri Mosulishvili addressed the public with a brief speech in order to express gratitude to competition participants, summarize its results and announce opening of the next international competition Architectural Award 2008.

You can find the award-winning projects and details on award ceremony at www.archistyle.ge – dedicated website of the international competition.

The project continues, and STYLE Magazine invites architects and designers to take part in its next round – Architectural Award 2008.

NINO LAGIDZE

PHOTO BY TAMUNA JALAGANIA, TORNIKE GABINASHVILI





პროფესიული ჟიური
International Professional Panel

ნომინაცია:

**ინდივიდუალური
საცხოვრებელი სახლი**

Nomination:

Single-family Residence



ლაურეატი: **საცხოვრებელი სახლი.**

მდებარეობა: **დაბა წყნეთი.** ავტორი: **გიორგი მოსულიშვილი**

Laureate: **Residential house.**

Location: **Tskneti Settlement.** Author: **Giorgi Mosulishvili**















პროფესიული ჟიური
International Professional Panel

ნომინაცია:

**ინდივიდუალური
საცხოვრებელი სახლი**

Nomination:

Single-family Residence

საუკეთესო ნომინანტი: სახლი ქალაქგარეთ.

მდებარეობა: დაბა წყნეთი. ავტორი: მიკა ყრუაშვილი

Best Nominee: **A countryside house.**

Location: **Tskneti Settlement.** Author: **Mika Kruashvili**











პროფესიული ჟიური
International Professional Panel

ნომინაცია:

**ინდივიდუალური
საცხოვრებელი სახლი**

Nomination:

Single-family Residence

საუკეთესო ნომინანტი: სახლი პრეგასონაში - 2005.

მდებარეობა: ლუგანო (შვეიცარია). ავტორი: მარტინო პედროზი

Best Nominee: **House in Pregassona - 2005.**

Location: **LUGANO (SWITZERLAND).** Author: **Martino Pedrozzi**





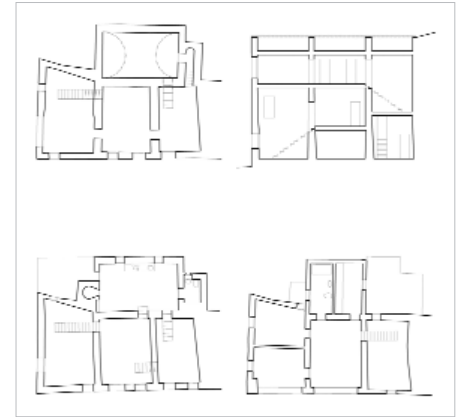
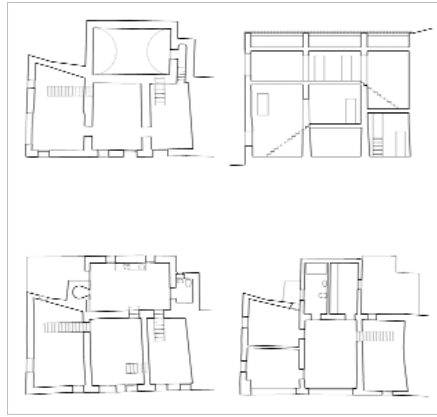
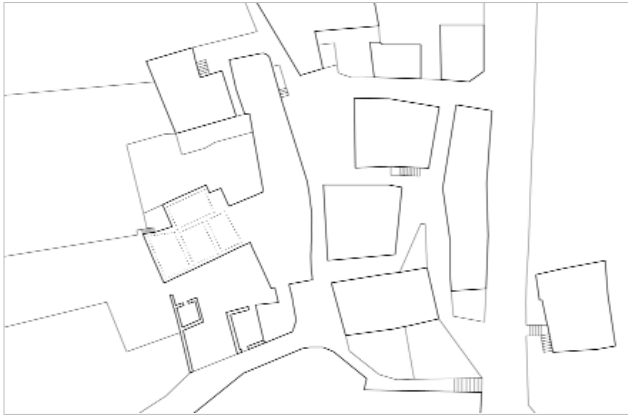





პროფესიული ჟიური
International Professional Panel

ნომინაცია:

**ინდივიდუალური
საცხოვრებელი სახლი**

Nomination:

Single-family Residence

საუკეთესო ნომინანტი: მდინარის სახლი.

მდებარეობა: კუბა 2004. ავტორი: რაგიმ სეიფულაევი. ნაილა სეიფულაევა

Best Nominee: **River House.**

Location: **Kuba 2004.** Author: **Ragim Seifulaev. Naila Seifulaeva**





RIVER HOUSE
КУБА 2004
Архитектор Рагим Сейфуллаев

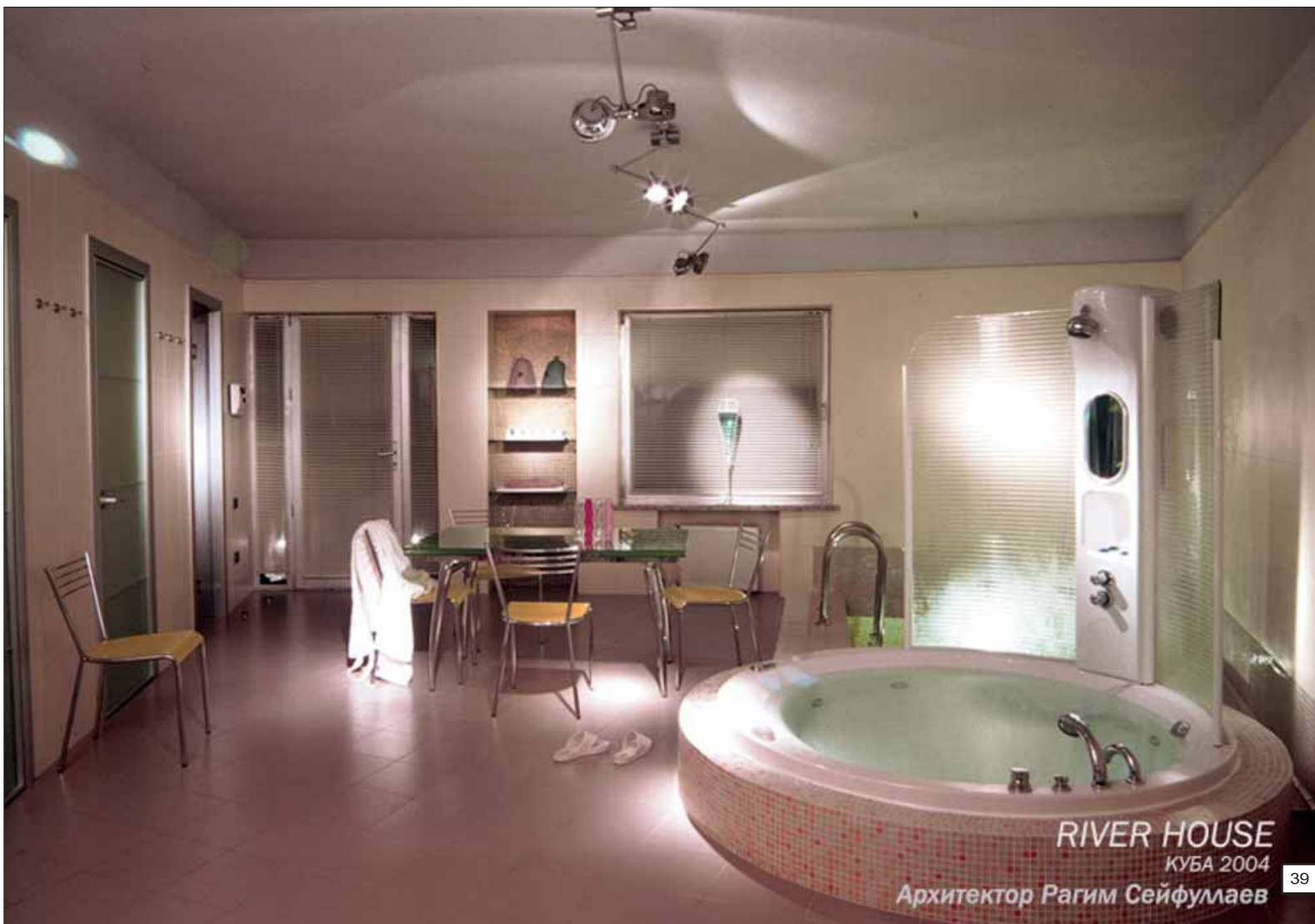

RIVER HOUSE
КУБА 2004
Архитектор Рагим Сейфуллаев



RIVER HOUSE
КУБА 2004
Архитектор Рагим Сейфумаев



RIVER HOUSE
КУБА 2004
Архитектор Рагим Сейфумаев

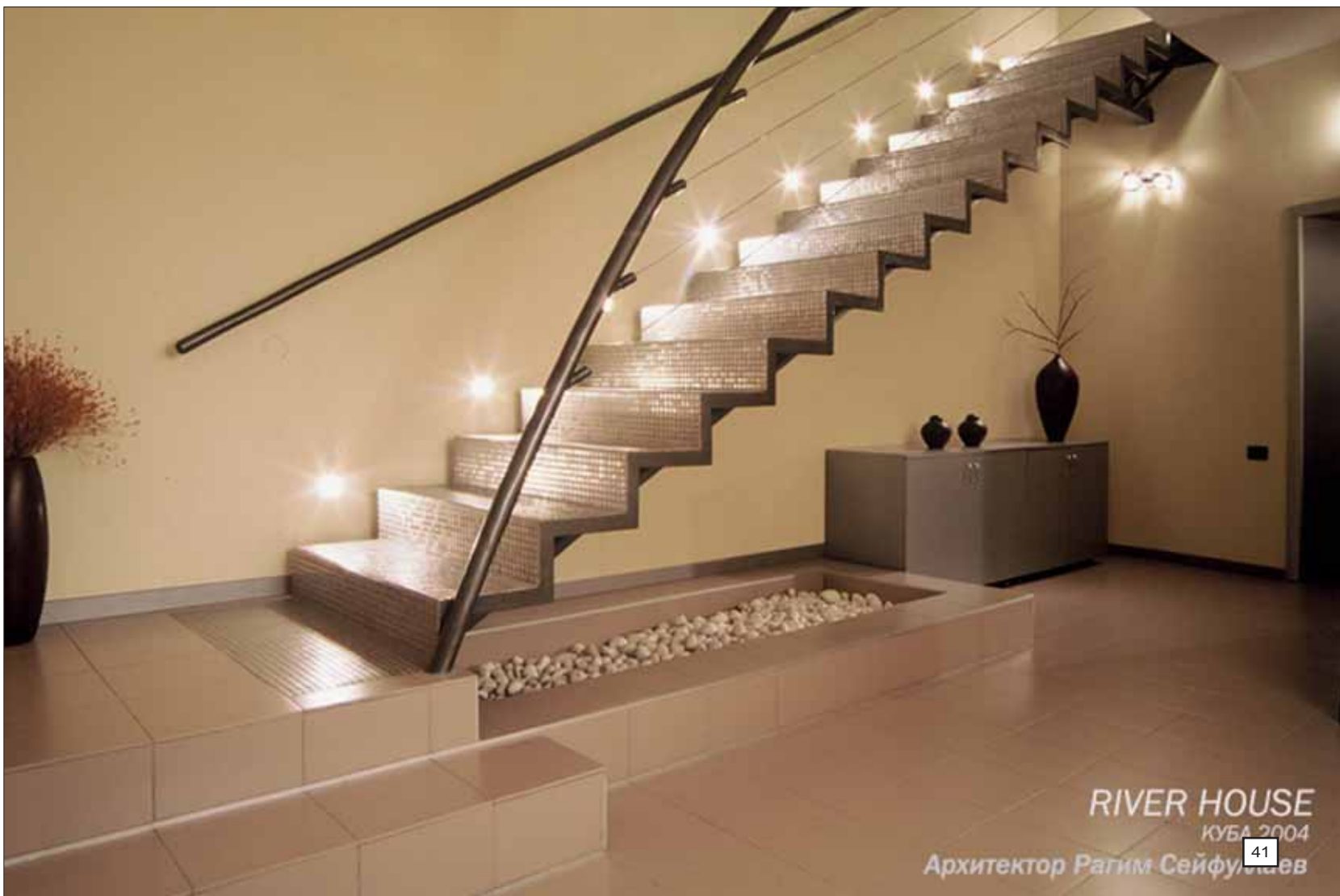
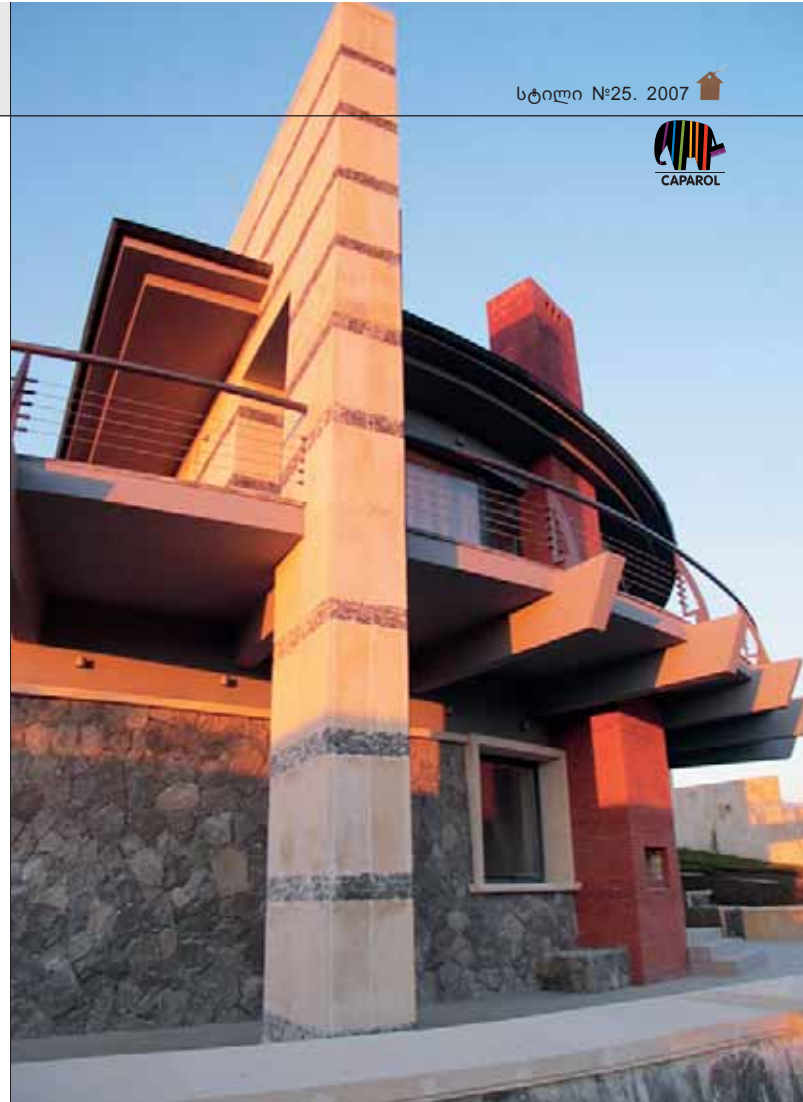



პროფესიული ჟიური
International Professional Panel

ნომინაცია:

მრავალბინიანი საცხოვრებელი
სახლი ან კომპლექსი

Nomination:

Apartment block / residential complex



ლაურეატი: მრავალბინიანი საცხოვრებელი კომპლექსი - პარკ პლეისი.
მდებარეობა: თბილისი. ჭავჭავაძის გამზირი. ავტორები: გოგი სულაბერიძე. გაგა კიკნაძე.
ალექსანდრე რამიშვილი. მიკა ყრუაშვილი. ირაკლი ვაჩეიშვილი. შაქრო ქურდიანი

Laureate: **Park Plase - Residential Complex**

Location: **Chavchavadze ave. Tbilisi.** Authors: **Gogi Sulaberidze. Gaga Kiknadze.
Mika Kruashvili. Irakli Vacheishvili. Shakro Kurdiani**



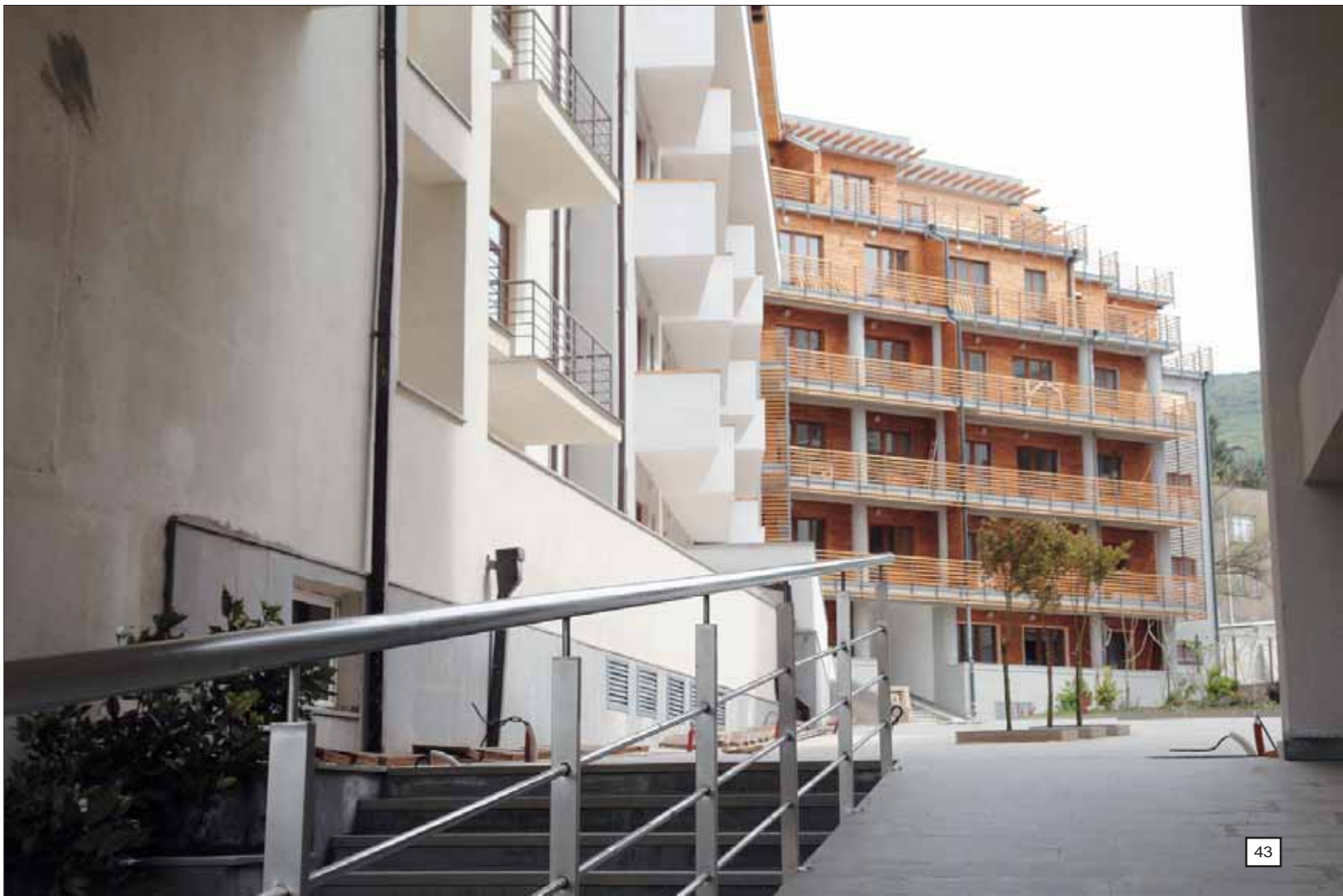







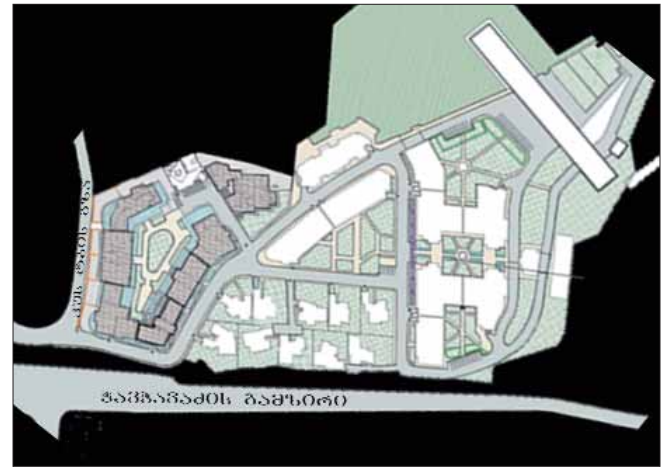
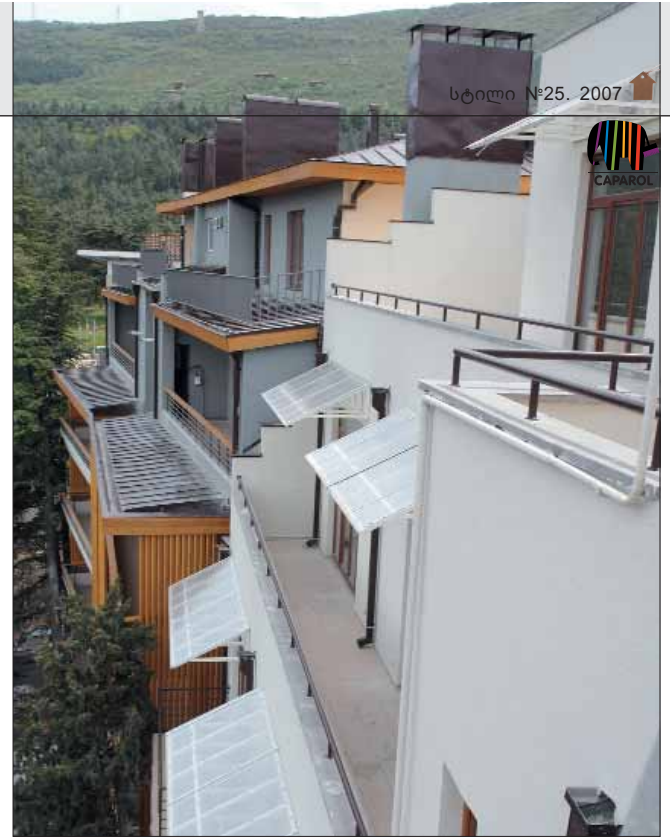



პროფესიული ჟიური
International Professional Panel

ნომინაცია:

**მრავალბინიანი საცხოვრებელი
სახლი ან კომპლექსი**

Nomination:

Apartment block / residential complex

საუკეთესო ნომინანტი: საცხოვრებელი კომპლექსი - მწვანე ქალაქი
მდებარეობა: პრაღა. ავტორი: არქიტექტურული კომპანია - კასუა

Best Nominee: **Apartment komplex - Green Town**
Location: **Praha**. Author: **Casua - Architectural kompany**







პროფესიული ჟიური
International Professional Panel

ნომინაცია:

**მრავალბინიანი საცხოვრებელი
სახლი ან კომპლექსი**

Nomination:

Apartment block / residential complex

საუკეთესო ნომინანტი: საცხოვრებელი კომპლექსი - პალუკი. შენობები - ა. ბ.
მდებარეობა: პრაღა. ავტორი: არქიტექტურული კომპანია - კასუა

Best Nominee: **Apartment komplex - Palouk. Building A.B.**

Location: **Praha. Author: Casua - Architectural company**







პროფესიული ჟიური
International Professional Panel

ნომინაცია: საზოგადოებრივი შენობა
Nomination: **Public construction**

საზოგადოებრივი ჟიური
Public (Alternative) Panel

ნომინაცია: საუკეთესო
არქიტექტურული შენობა
Nomination: **Best Architectural
Construction**



ლაურეატი: ფინანსური ცენტრი

მდებარეობა: თბილისი.მარჯანიშვილის ქუჩა. ავტორი: გაგა კიკნაძე. ლევან მუშკუდიანი

Laureate : **Business Center**

Location: **Marjanishvili str. Tbilisi. Author: Gaga Kiknadze. Levan Mushkudiani**



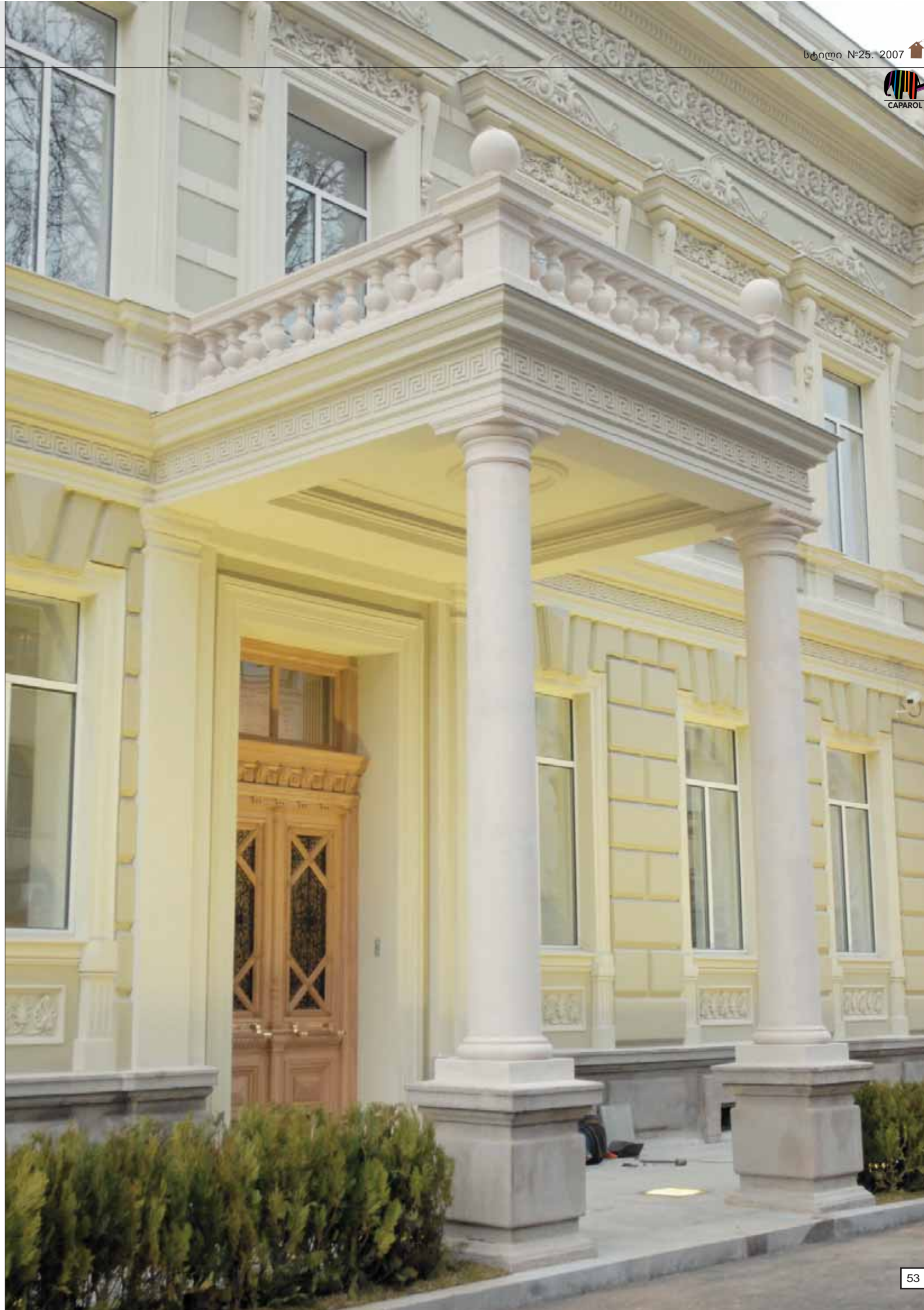



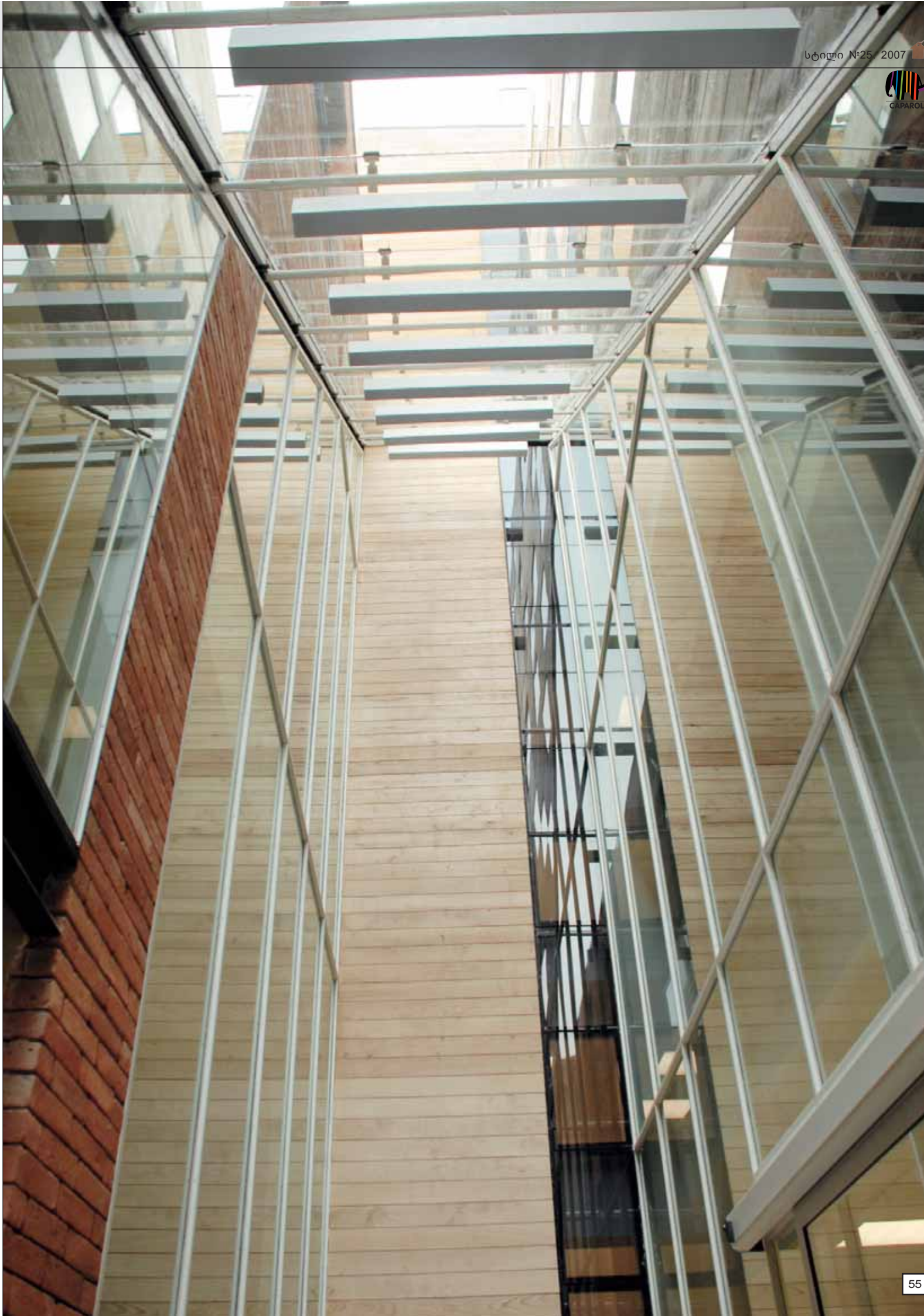

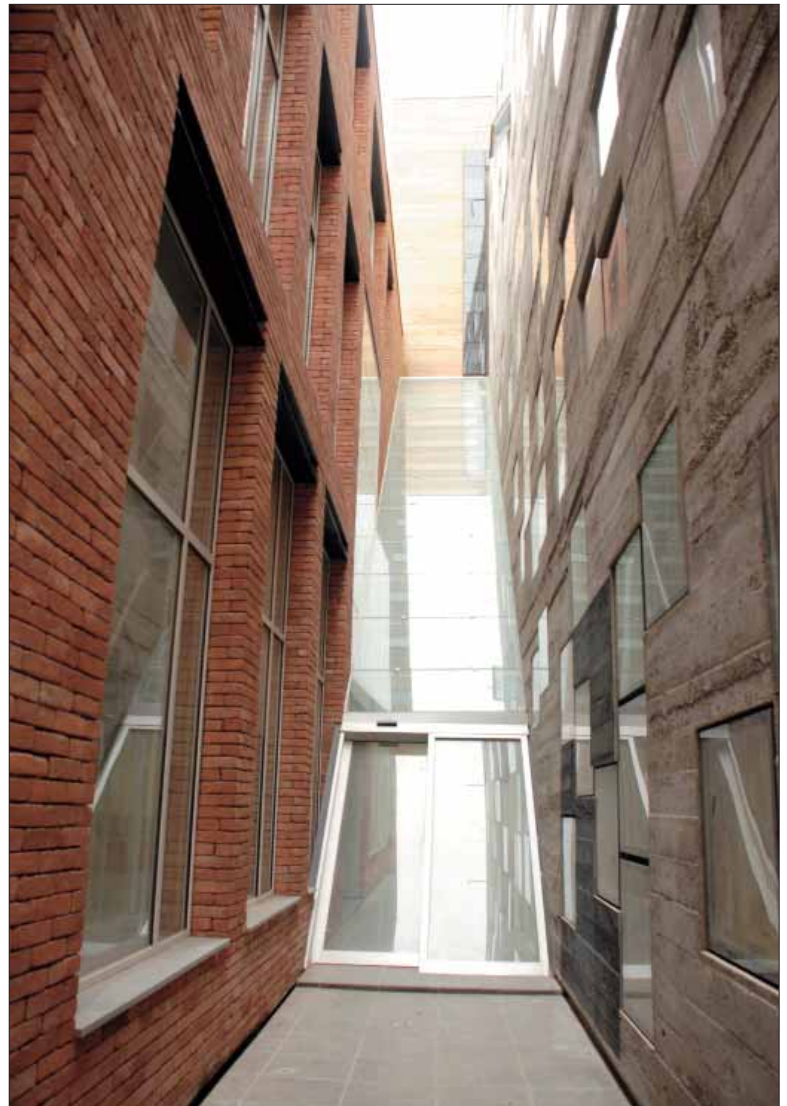
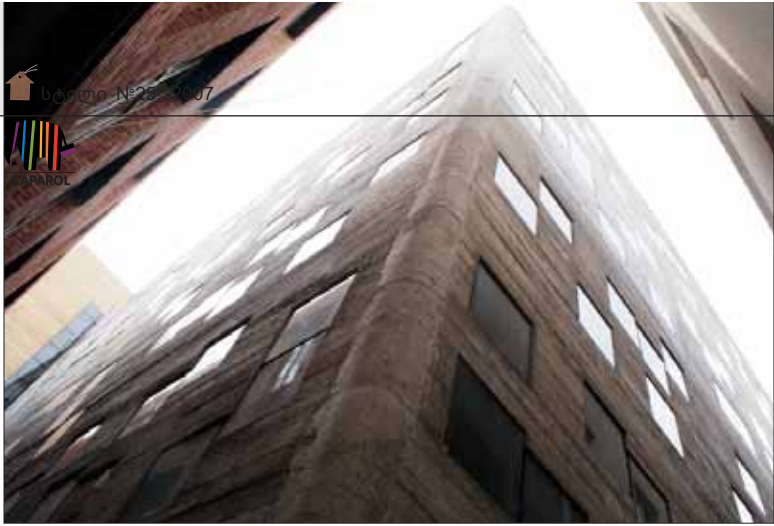





პროფესიული ჟიური
International Professional Panel

ნომინაცია:

საზოგადოებრივი შენობა

Nomination:

Public construction

საუკეთესო ნომინანტი: მალაზია-სალონი - ახალი ნათება
მდებარეობა: თბილისი. ავტორი: მერაბ გუჯეჯიანი

Best Nominee: **New Light Shop**
Location: **Tbilisi**. Author: **Merab Gujejiani**











პროფესიული ჟიური
International Professional Panel

ნომინაცია:

საზოგადოებრივი შენობა

Nomination:

Public construction

საუკეთესო ნომინანტი: სავაჭრო ცენტრი

მდებარეობა: თბილისი. დიღომი.

ავტორი: გოგი სულაბერიძე. რატი ხეცურიანი. გიორგი ჭუმბურიძე

Best Nominee: **Trayding Center**

Location: **Digomi. Tbilisi.** Author: **Gogi Sulaberidze. Rati Khetsuriani. Giorgi Chumburidze**



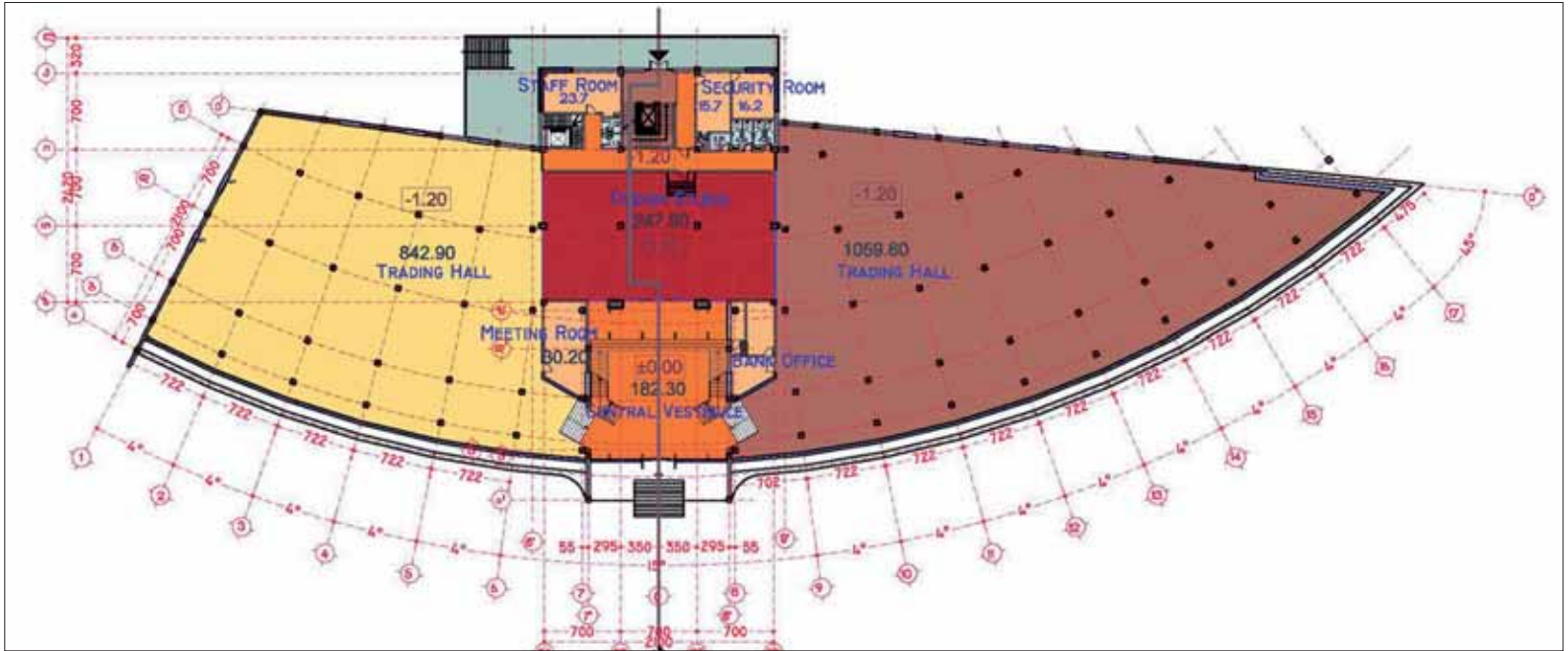



№25. 2007







პროფესიული ჟიური
International Professional Panel

ნომინაცია:

რეკონსტრუქცია-რესტავრაცია

Nomination:

Reconstruction project



ლაურეატი: სიღნაღის რეაბილიტაცია. მდებარეობა: აღმოსავლეთ საქართველო
ავტორი: საქართველოს კულტურული მემკვიდრეობის დაცვის ფონდი. ფონდის მთ. არქიტექტორი
გიორგი გოგოლაშვილი. ვაჟა ორბელაძე. გიული გეგელია. დავით გივიშვილი. ნინო ბაგრატიონი

Laureate: **Rehabilitation of Sighnaghi Town.** location: **eastern Georgia.**
Author: **Fund for the preservation of cultural heritage of Georgia.** Chief architect **Giorgi Gogolashvili. Vaja Orbeladze. Giuli Gegelia. David Givishvili. Nino Bagrationi.**





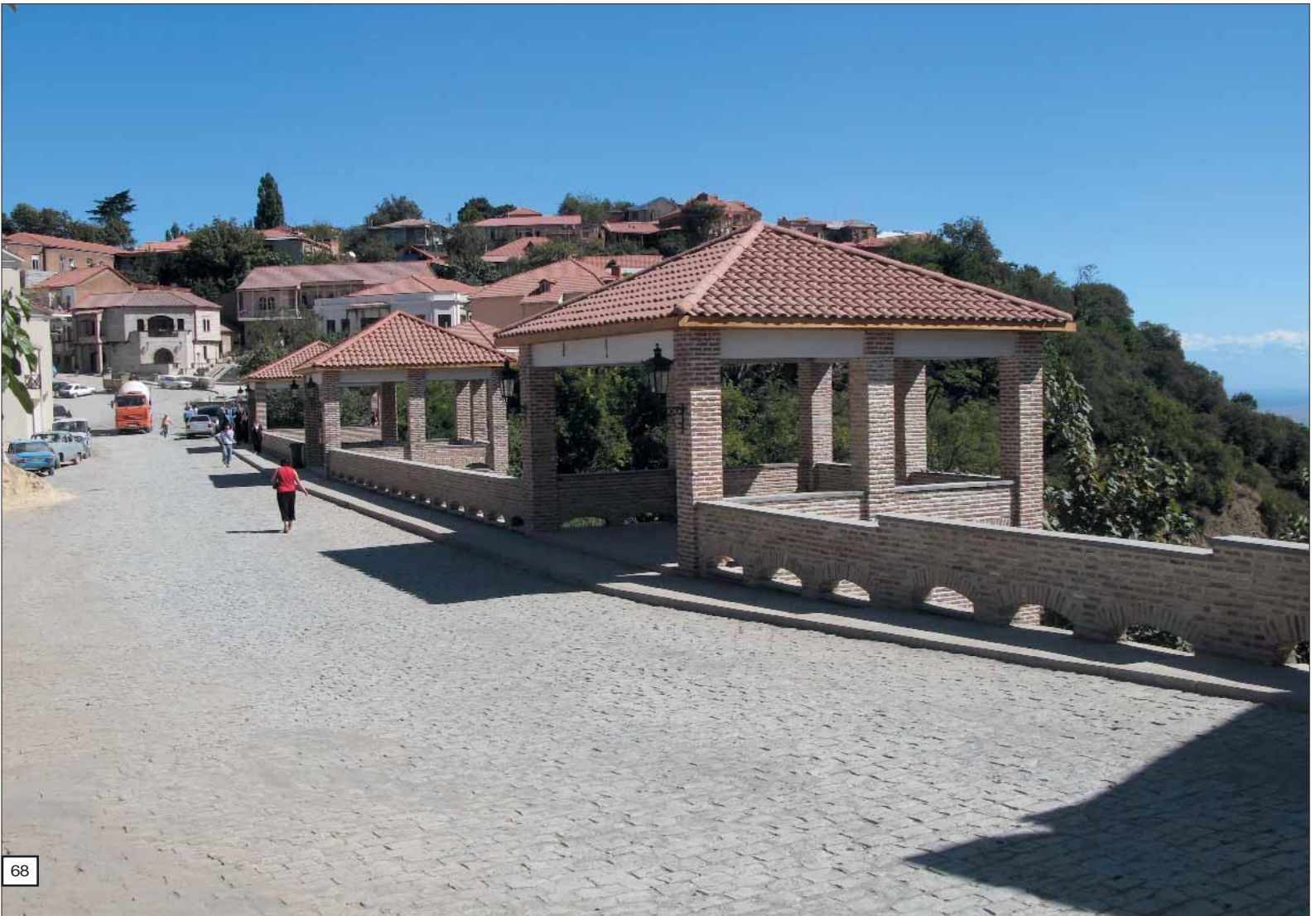









პროფესიული ჟიური
International Professional Panel

ნომინაცია:

რეკონსტრუქცია-რესტავრაცია

Nomination:

Reconstruction project

საუკეთესო ნომინანტი: შენობები რუსთაველის გამზირზე

მდებარეობა: თბილისი.

ავტორი: გია ციციშვილი (არქიტექტურა). ნიკო ზაზუნაშვილი. თამაზ იაქაშვილი (რესტავრაცია).
ნატა ფირცხალავა (დიზაინი).

Best Nominee: **Buildings on the Rustaveli avenue**

Location: **Tbilisi.**

Author: **Gia Tsitsishvili (Architecture). Niko Zazunishvili. Tamaz Iakashvili (Reconstructive).
Nato Pirtskhalava (Design)**





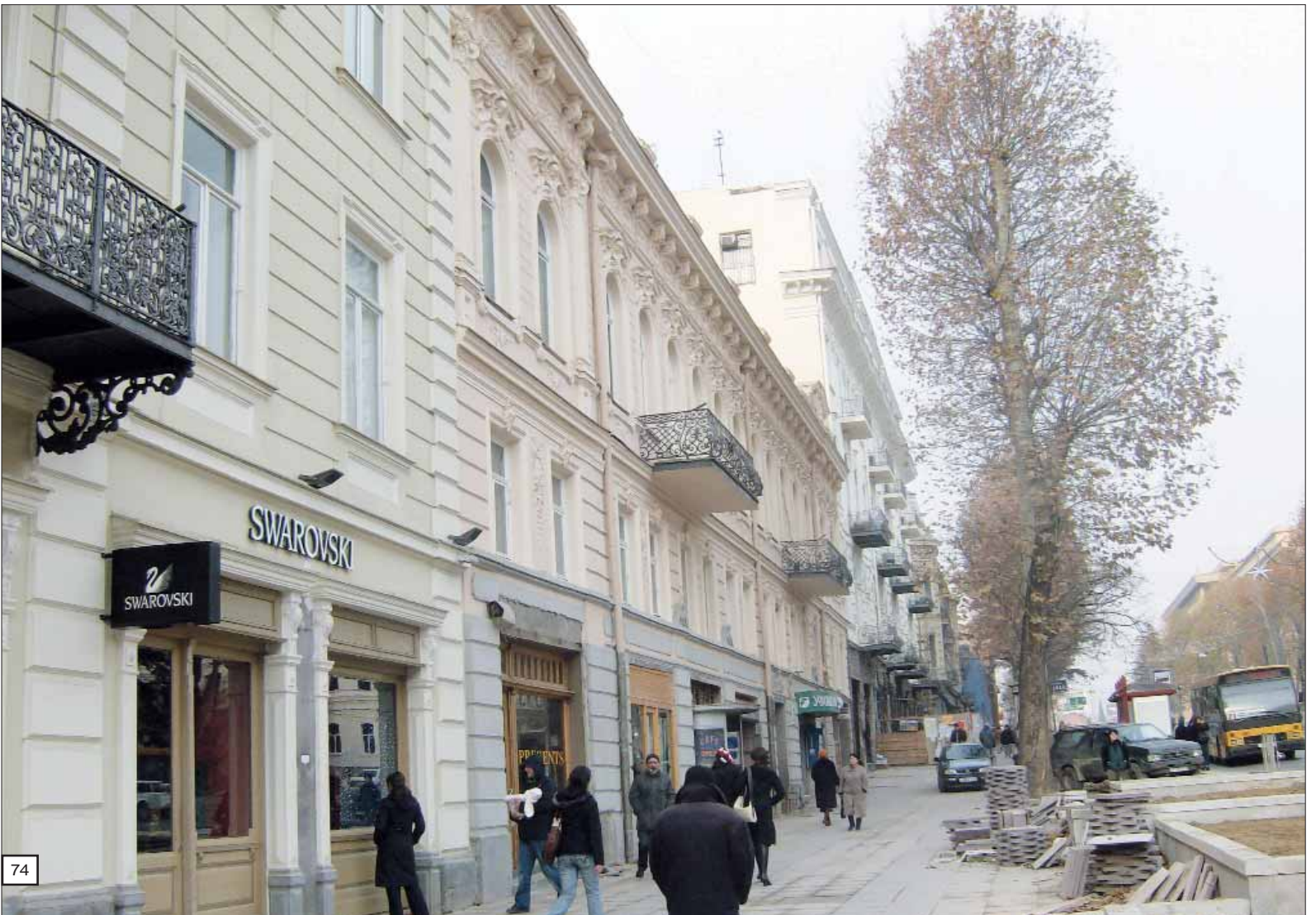



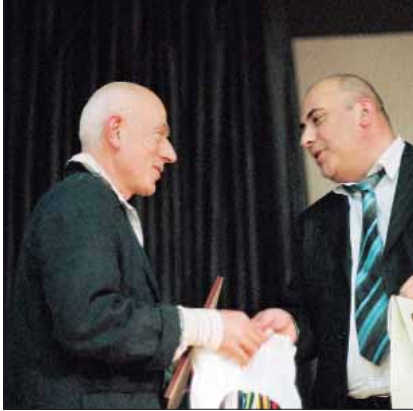

პროფესიული უიური
International Professional Panel

ნომინაცია:

რეკონსტრუქცია-რესტავრაცია

Nomination:

Reconstruction project

საუკეთესო ნომინანტი: ბარათაშვილის ქუჩა და მასზე მდებარე საზოგადოებრივი შენობები
მდებარეობა: თბილისი . ბარათაშვილის ქუჩა. ავტორი: ოთარ ვეფხვაძე

Best Nominee: **Architectonic Spectacle**

Location: **Reconstruction of Baratashvili Street. Tbilisi.** Author: **Otar Vepkhvadze**











პროფესიული ჟიური
International Professional Panel

ნომინაცია:

**საცხოვრებელი
სახლის ინტერიერი**

Nomination:

Residential interior



ლაურეატი: **საცხოვრებელი ინტერიერი**
მდებარეობა: **ბაქო**. ავტორი: **ახმედ აზიზოვი**

Laureate: **Residential interior**

Location: **Baku**. Author: **Akhmed Azizov**

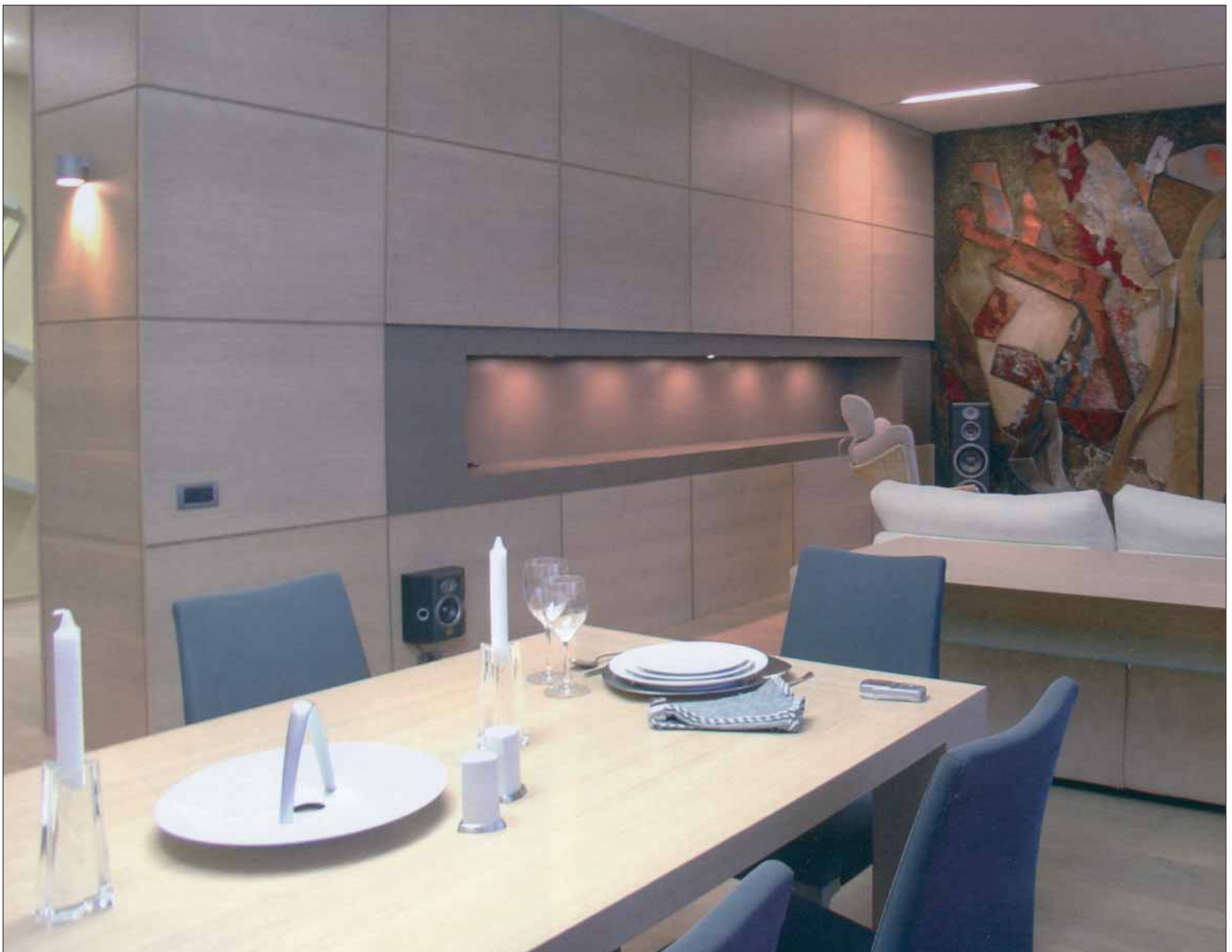









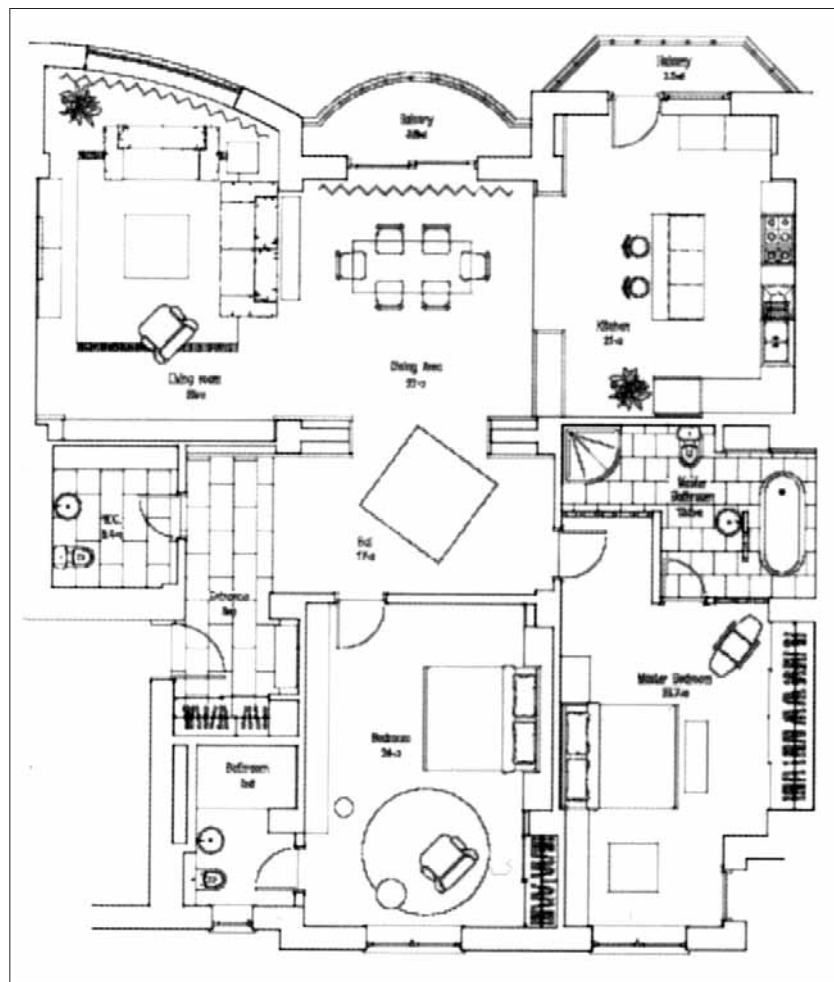



პროფესიული ჟიური
International Professional Panel

ნომინაცია:

**საცხოვრებელი
სახლის ინტერიერი**

Nomination:

Residential interior

საუკეთესო ნომინანტი: საცხოვრებელი ინტერიერი

მდებარეობა: თბილისი. ავტორი: ნია მგალობლიშვილი, სოფო შევარდნაძე. ია ლიპარტელიანი

Best Nominee: **Residential interior**

Location: **Tbilisi**. Author: **Nia MgalobliShvili, Sophie Shevardnadze, Ia Liparteliani**



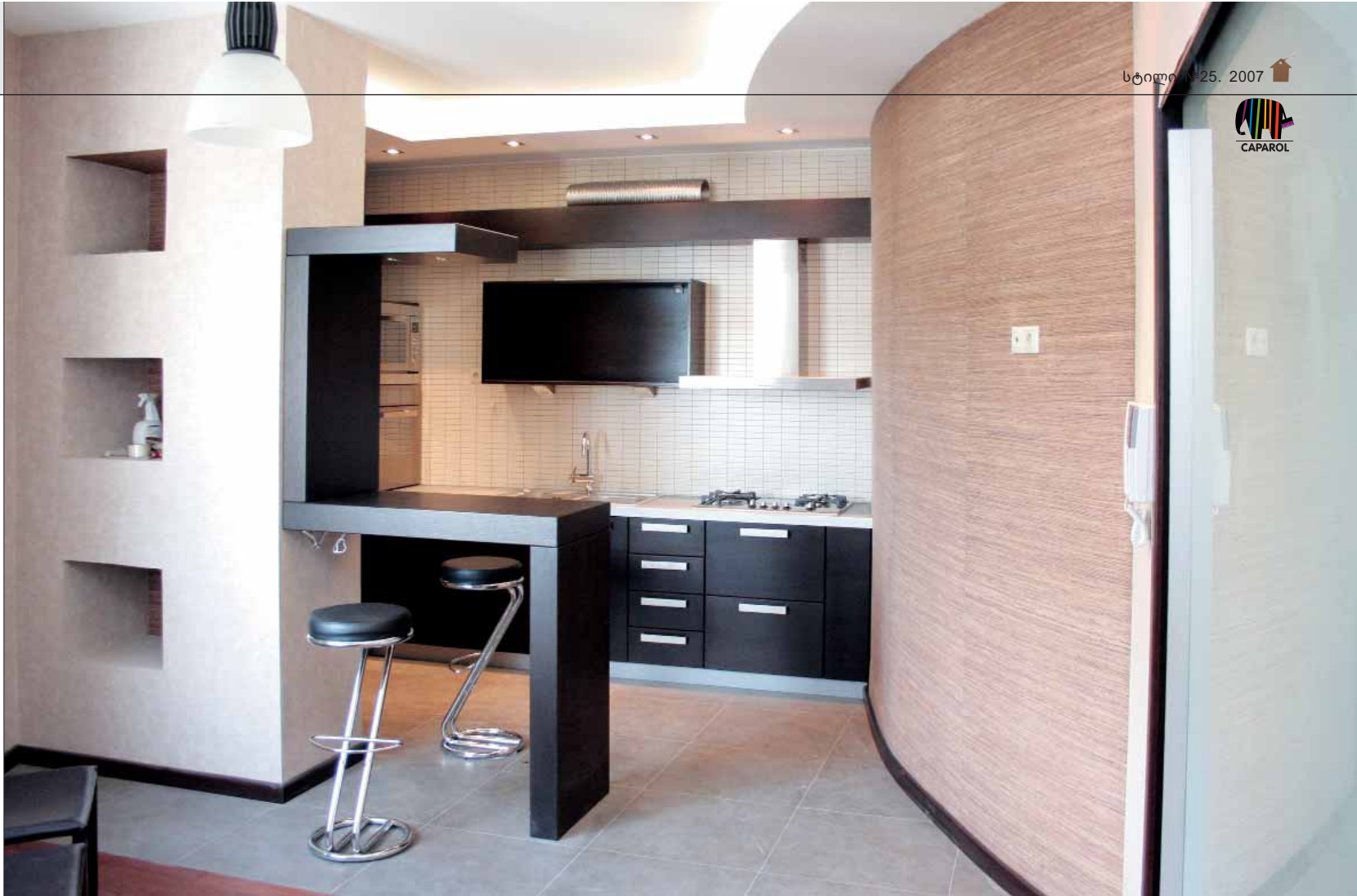



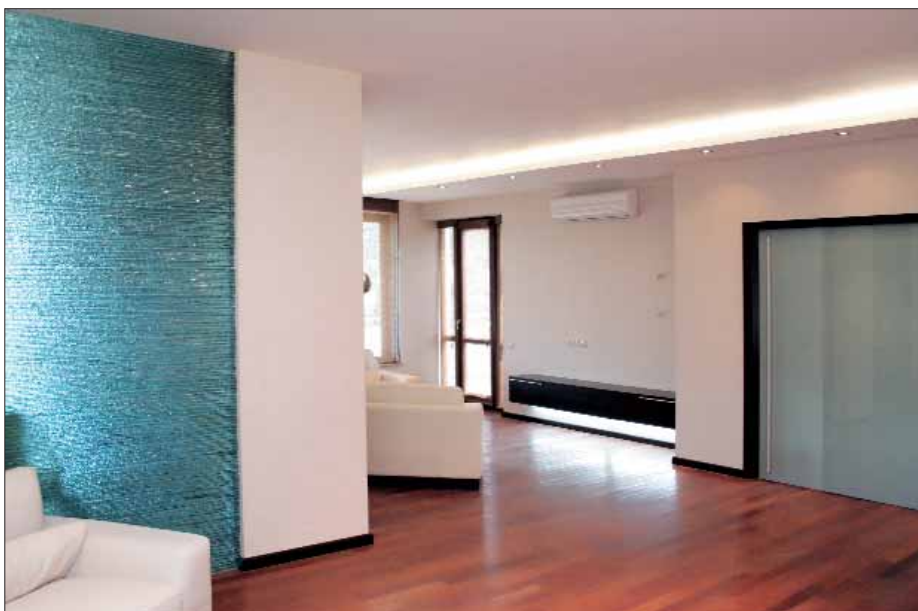



პროფესიული ჟიური
International Professional Panel

ნომინაცია:

საცხოვრებელი სახლის ინტერიერი

Nomination:

Residential interior

საუკეთესო ნომინანტი: საცხოვრებელი ინტერიერი
მდებარეობა: თბილისი. ბაგები. მრავალბინიანი კომპლექსი
ავტორი: შ.პ.ს. არტექსკლუზივი. დიზაინი - ბესო გედევანიშვილი, ზურაბ ერისთავი.
შესრულება - ბორის პაიჭაძე, ვასილ თოხაძე.

Best Nominee: **Residential interior**

Location: **Residential complex. Bagebi. Tbilisi**

Authors: **Artexcluzive Company. Beso Gedevanishvili. Zurab Eristavi (design). Boris Paichadze.**

Vasil Tokhadze (works)

Photos by: **Gia Javelidze**



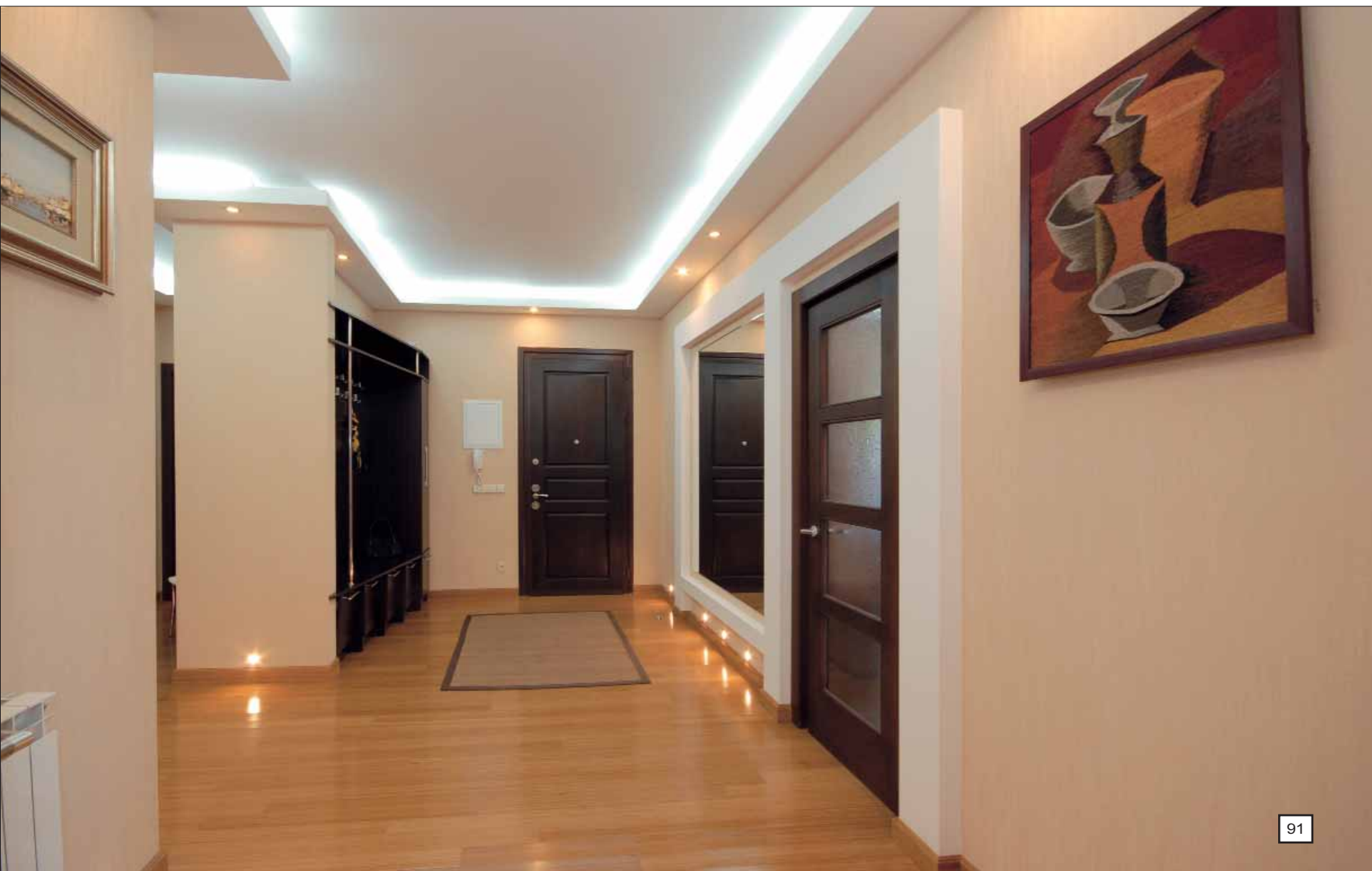



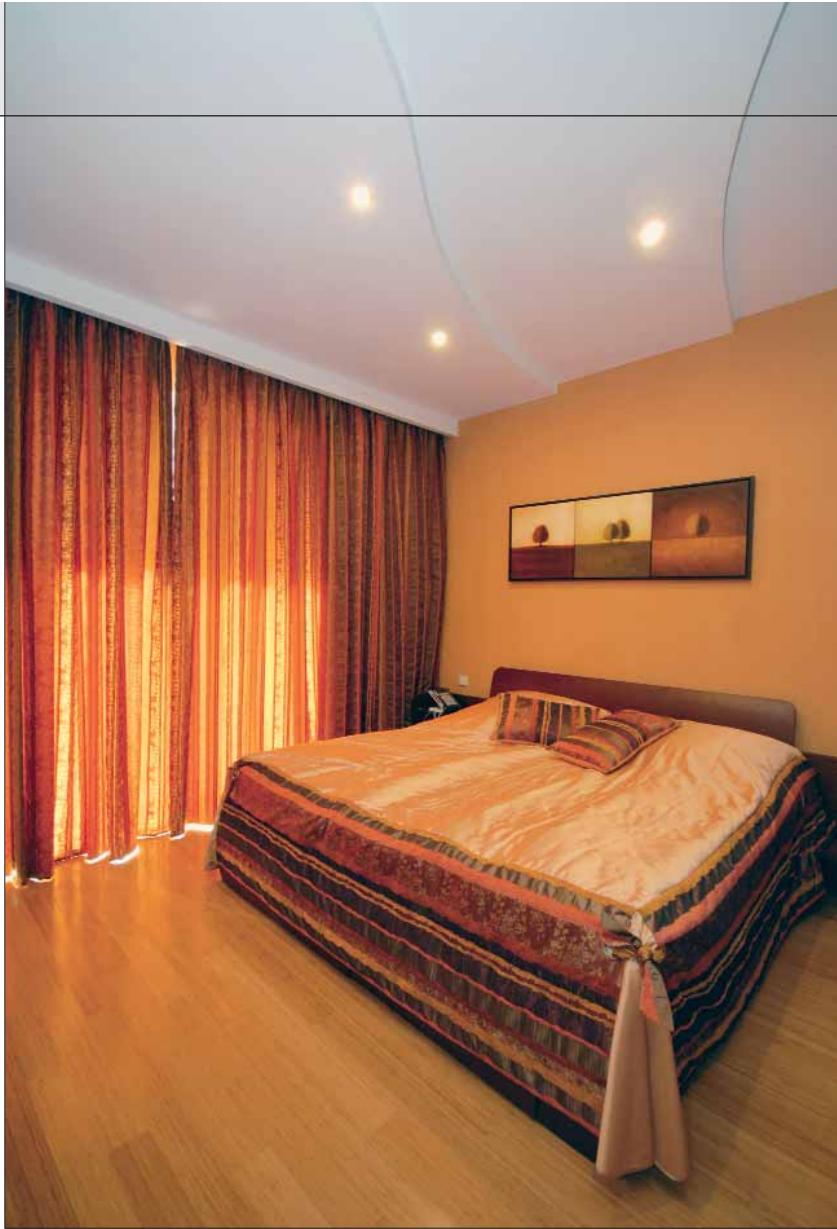

შენიშვნა: 10

სკალირება: 1:100

შენიშვნა:

- 1. კუჩინა
- 2. სადარბაზო
- 3. სარეცხი
- 4. სპირიტუალი (ბუნი-ბაი)
- 5. სპირიტუალი (ბუნებრივი)
- 6. სპირიტუალი (ბუნებრივი)
- 7. სპირიტუალი (ბუნებრივი)
- 8. სპირიტუალი (ბუნებრივი)
- 9. სპირიტუალი (ბუნებრივი)
- 10. სპირიტუალი (ბუნებრივი)

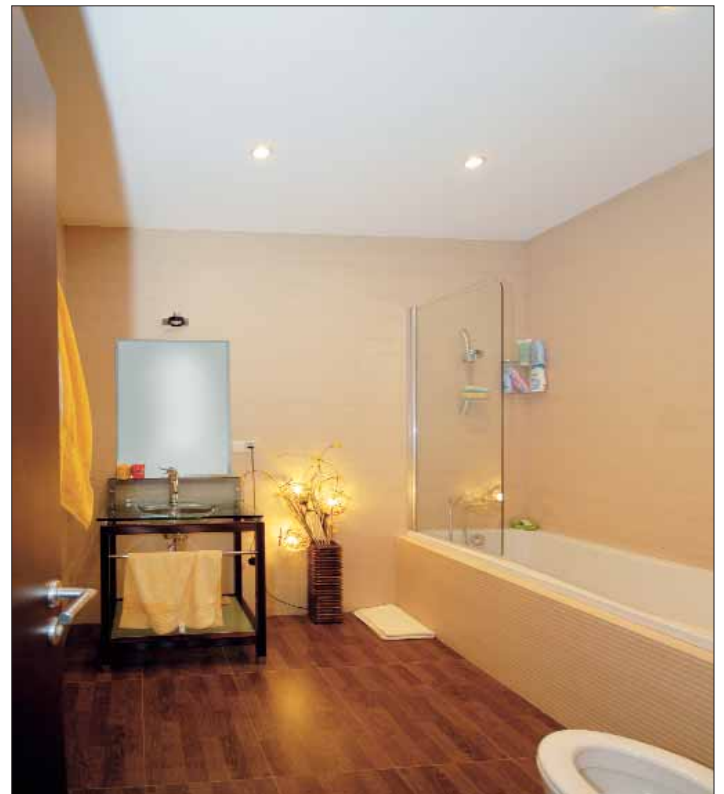



პროფესიული ჟიური
International Professional Panel

ნომინაცია:

საზოგადოებრივი შენობის
ინტერიერი

Nomination:

Public interior



ლაურეატი: რესტორანი - ფიფოლს
მდებარეობა: თბილისი.
ავტორი: ამირან პატარქალაშვილი

layreate: **Peoples - Restaurant**

Location: **Tbilisi.**

Author: **Amiran Patarqalashvili**















პროფესიული ჟიური
International Professional Panel

ნომინაცია:

საზოგადოებრივი შენობის ინტერიერი

Nomination:

Public interior

საუკეთესო ნომინანტი: ინტერნეტის სააუქციონერო საზოგადოების ოფისის ინტერიერი
მდებარეობა: გერმანია. ბერლინი. ავტორი: დიეტერ ფვანენშტიელი

Best Nominee: **eBay-office interior**

Location: **Berlin, Germany.**

Author: **Dieter Pfannenstiel. ewa-ellis williams architects – company**

Photos by: **Klemens Ortmeyer**











პროფესიული ჟიური
International Professional Panel

ნომინაცია: საზოგადოებრივი შენობის ინტერიერი
Nomination: **Public interior**

საუკეთესო ნომინანტი: მაღაზია - ნიუ თრენდ 30 (ყოფილი გება)
Best Nominee: **New Trend 30 (Forem Geba)**



საზოგადოებრივი ჟიური
Public (Alternative) Panel

ნომინაცია:
საუკეთესო ინტერიერი

Nomination:
Best Interior



ლაურეატი: მაღაზია - ნიუ თრენდ 30 (ყოფილი გება)
მდებარეობა: თბილისი. ჭავჭავაძის ქუჩა № 30
ავტორი: კომპანია არტიქსი. დიზაინერი ნინო ყამბარაშვილი

Laureate: **New Trend 30 (Forem Geba).**
Location: **Chavchavadze ave. Tbilsi**
Author: **ARTX Bureau for interior Design. Nino Kambarashvili**









პროფესიული ჟიური
International Professional Panel

ნომინაცია:

კონკურსგარეშე მონაწილე

Nomination:

Out-of-competition works

საუკეთესო ნომინანტი: სახელმწიფო ნაკრძალის ადმინისტრაციული შენობა
მდებარეობა: თუშეთი. ავტორი: სულხან სულხანიშვილი

Nominee: **State Reserve Office building**
Location: **Tusheti**. Author: **Sulkhan Sulghanishvili**



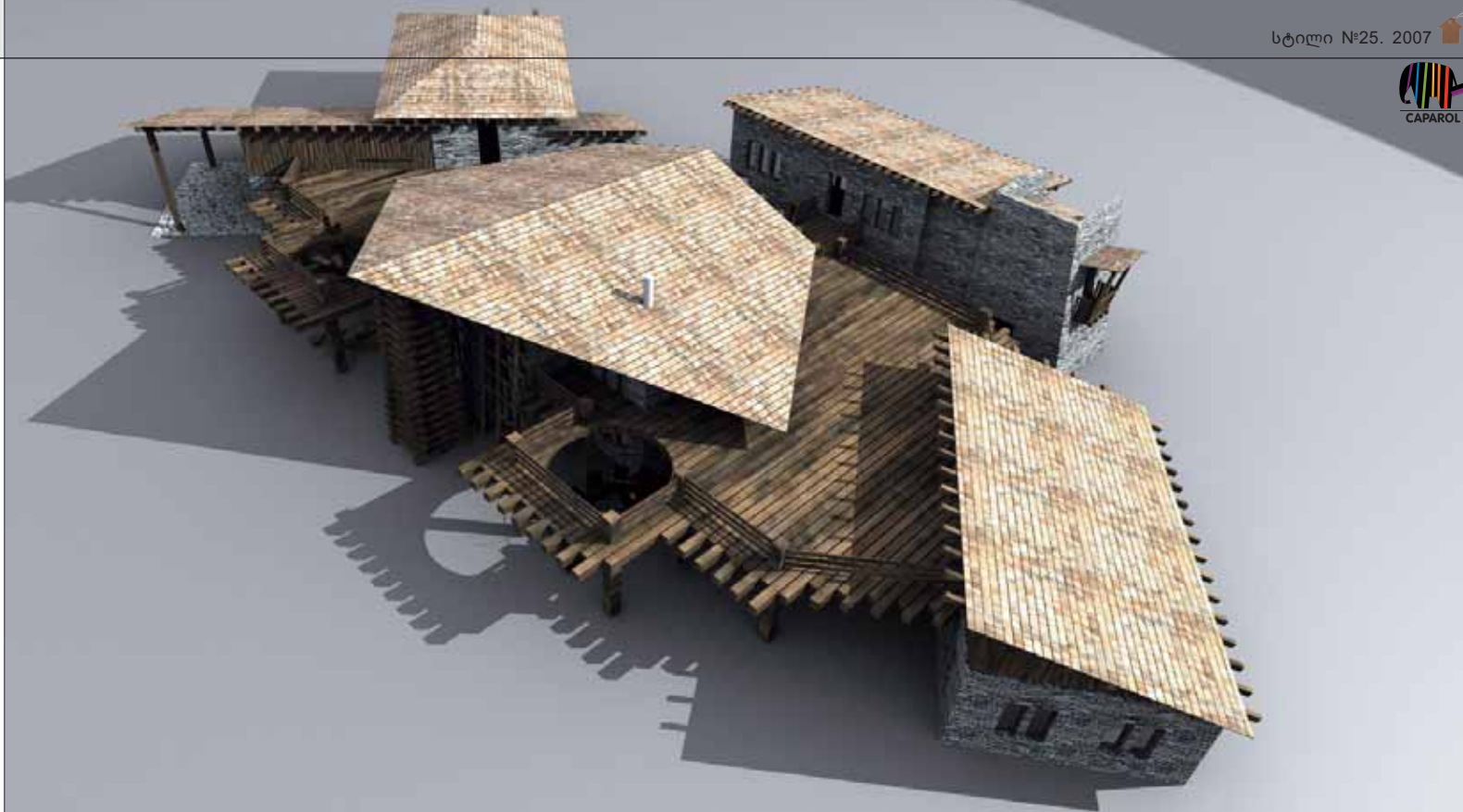

პროფესიული ჟიური
International Professional Panel

ნომინაცია:

კონკურსგარეშე მონაწილე

Nomination:

Out-of-competition works

ნომინანტი: სახლი - აუსროს ნამაი

მდებარეობა: ლიტვა. კაუნასი. აუსროს ქუჩა

ავტორები: დონალდას ტრაინაუსკასი. დარიუს ბალიუკევიჩიუსი. ს. მალენკა

Nominee: **Housing - Ausros namai**

Location: **Austros str. Kaunas. Lithuania**

Authors: **Donaldas Trainauskas. Darius Baliukevicius. S. Malenka**





პროფესიული ჟიური
International Professional Panel

ნომინაცია:

კონკურსგარეშე მონაწილე

Nomination:

Out-of-competition works

ნომინანტი: ინდივიდუალური საცხოვრებელი სახლი

მდებარეობა: ლიტვა. კაუნასი. სუკილელიუს ქუჩა

ავტორები: დონალდას ტრაინაუსკასი. სკირმანტას ვარნაუსკასი

Nominee: **Single family house**

Location: **Sukileliu str. Kaunas. Lithuania**

Authors: **Donaldas Trainauskas. Skirmantas Varnauskas**

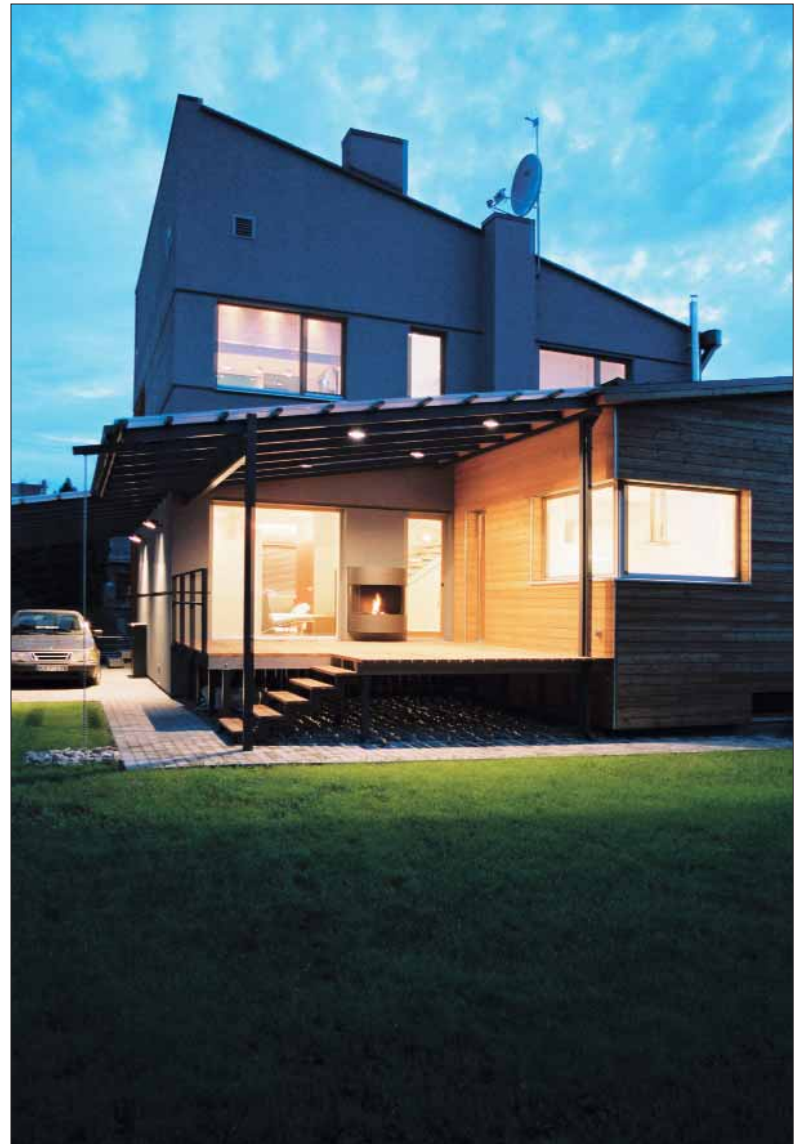







თ & თ ჯგუფი

- ინტერიერისა და ექსტერიერის დიზაინი და რემონტი;
- ლაქ-სადებეაეები;
- ესპანური კაფელ-მეტლახი;
- ხელოვნური და ბუნებრივი გრანიტი;
- საიზოლაციო მასალები;
- სამშენებლო მასალები;
- ბეტონის დანამატები;
- სამშენებლო ყალიბები;
- ევროპული კრამიტი;
- გაბობა, კონდიციონერა, ვენტილაცია;
- ლამინირებული იატაკი;
- შუქიღული ჭურები;
- მიღწეულგაფეხანილობა;
- ულექტროგაფეხანილობა;
- მეტალოპლასტმასის კარ-ფანჯრები;
- ფარდა-ჭადუ ზეები;
- გადასახური და საიზოლაციო სამუშაოები

სართობი-მომსახურე



საშირგო მალაზია № 1.
ნორათლის ქ. №74/6
ტელ: 35 52 35
მომ: 895 30 75 74

თბილისი 0179, კოსტავას II შესახვევი №5
ტელ/ფაქსი: 93 68 15, ტელ: 92 23 72,
მომ: 895 30 75 77
E-mail: partner@ttg.ge. www.ttg.ge. www.meva.de

ჩუღურეთის განაშენიანების რეაბილიტაციის პროგრამა - წარსული და მომავალი



სურ. 1 illustration 1



სურ. 3 illustration 3

პროგრამის ისტორია

ძველი თბილისი ყოველთვის იზიდავდა არქიტექტორებს. ქართული სუროთმოდგერების განვითარების არცთუ მარტივ გზაზე სხვადასხვა კვალს სტოვებდნენ ეპოქები და ცალკეული ადამიანები. სტატია კონკრეტული უბნის აღდგენა-განვითარების მცდელობის ისტორიას ეხება. 70-იანი წლებიდან ეს ინტერესი გადაიზარდა თბილისის ცალკეული ისტორიული უბნების რეკონსტრუქცია-რესტავრაციის მასშტაბურ სამუშაოებში.

ისტორიული ზონის განაშენიანების რეაბილიტაციისთვის 90-იანი წლების თბილისის ხელმძღვანელობის ზრუნვა შემოიფარგლებოდა “თბილისობების” ყოველწლიური, მეტად შეკვეცილი (80-იანი წლების დასაწყისთან შედარებით) პროგრამების განხორციელებით და ძველ ქალაქში, აქა-იქ ჩამონგრეული კედლებისთვის ბოძების შეყუდებით. სიტუაცია კარდინალურად არც 2000-იანი წლებ-

ის დამდეგს შეცვლილა, თუ არ ჩავვლით ძველი თბილისის თემის მთელი ძალით გაბიარებას, არქიტექტორებზე, როგორც ძველი თბილისის კოლორიტული უბნების დამანგრეველებზე “პიარშიკების” ფართო ფრონტი შეტევას, მათთვის აღა-მაჰმად ხანის სახელობის ორდენების მინიჭების მუქარით და სხვ.

მთელი ეს წივილ-კვილი დასრულდა “გაზულუქებული” არქიტექტორ-ჩინოვნიკების (შერჩევით) მოხსნით, შუა ხნის (და რა თქმა უნდა ასაკოვანი) სპეციალისტების გაყრით სახელმწიფო სამსახურიდან და თბილისის ცენტრალური უნივერსიტეტის მთელი ფასადის დაფარვით ... ძველთბილისური სევდანარევი (ციკლოპური მასშტაბის) პეიზაჟებით.

ისტორიული გარემოს აღდგენა-განვითარების ამ უპრეცედენტო პროექტს ტოლს არ უდებენ: ბაბუნავერა-შადრევნების, კოშკი-ატრაქციონების, ჭრულა-ჭრულა ფასადების, გასაბერ-ჩასაჩუტი დარბაზების, მრავალჯერადი გამოყენების მეტალო-პლა-

სტიმასის ნაძვისხეების და სხვა არანაკლებ პოპულარული თემები.

რაც შეეხება ძველი თბილისის თემს – როგორც იყო, ისევე არის. სხვანაირად ვერც იქნება, თუ არ შეიცვალა მიდგომა. უფრო მეტიც, ნეოსურმუოვკების ესოდენ მომძლავრებულმა სატელევიზიო რეკლამებმა სულ მალე შეიძლება მორყეული ხის ჩუქურთმიანი აივნების ჭრიალის ხმაც გადაფარონ.

რვა წლის წინ დაწყებული პროგრამა უპირველესად ემსახურებოდა და ემსახურება ამ მიდგომის შეცვლას.

რა გაკეთდა და რა კეთდება ამ მიმართულებით? ვისზე და რაზეა ორიენტირებული ჩუღურეთის პროგრამა? რატომ გაიჭიმა ასე დიდი ხნით მოსამზადებელი პერიოდი და საერთოდ თუ როდისმე დაიწყება მისი რეალიზაცია? ეს და მრავალი სხვა შეკითხვა პასუხს ითხოვს. შევეცდები ამ კითხვებზე ამომწურავად ვუპასუხო, რისთვისაც მოვლენების ქრონოლოგიას მივმართავ:



სურ. 5 illustration 5



სურ. 6 illustration 6



სურ. 4

Illustration 4

1999 წელი ითვლება ჩუღურეთის განაშენიანების აღდგენა-განვითარების პროგრამის დასაწყისად. ამ პერიოდში, რაიონის იმდროინდელი ხელმძღვანელობის თხოვნით შესრულდა პირველი მოსამზადებელი ესკიზები ბუხაიდის ქუჩის ერთ-ერთი ყველაზე ამორტიზირებული მონაკვეთის რეკონსტრუქციისთვის.

2002 წელი, აპრილი – თბილისში მომხდარი ძლიერი მიწისძვრის შედეგები განსაკუთრებით მძიმედ აისახა ჩუღურეთის ამორტიზირებული საცხოვრებელი ფონდის მდგომარეობაზე.

2003-2004 წლები – ქ.თბილისის მერიის მიერ გამოცხადებული ტენდერის საფუძველზე ჩუღურეთში ჩატარდა მრავალპროფილიანი, მასშტაბური კვლევა. საკვლევი სივრცე მოიცავდა 17 ჰა ტერიტორიას საზღვრებში: კიბაღჩიის ხევი – ჩხეიძის ქუჩა – გორკის ქუჩა – გორკის შესახვევი – რკინიგზა, 2712 მცხოვრებით, 69 588 კვ.მ საერთო ფართობით, მათ შორის 50 088 კვ.მ საცხოვრებელი ფართობით.

კვლევის პროგრამის ფარგლებში მოძიებულ იქნა მნიშვნელოვანი ფაქტობრივი მასალა განაშენიანების, საინჟინრო ქსელების, გზების ფიზიკური მდგომარეობის შესახებ. დადგენილ იქნა არსებული განაშენიანების სიმჭიდროვის და ინტენსივობის კოეფიციენტები (ცალკეული ეზოების დონეზე); კვლევის ისტორიულ-კულტუროლოგიურმა ასპექტმა მოიცვა ხუროთმოძღვრული და ურბანული ძეგლები; აღწერილი და სისტემატიზირებულ იქნა კულტურული მემკვიდრეობის ნიმუშები.

განსაკუთრებული ყურადღების საგანს წარმოადგენდა საკვლევი ტერიტორიის ქალაქგეგმარებითი ანალიზი. ამ კონტექსტში სრულად იქნა განხილული დასახლების მორფოლოგიური ქსოვილი, სივრცით-გეგმარებითი სტრუქტურა და სხვ.

კვლევის დასკვნით ნაწილში შესრულდა განაშენიანების განსაკუთრებით მნიშვნელოვანი ფრაგმენტების სივრცითი მოდელირება; მომზადდა წინაპირობები ცალკეული უბნების არქიტექტურული პროექტირების და საინვესტიციო-გეგმარებითი წინადადებების დასამუშავებლად.

2005 წლის მაისი – დაფუძნდა შ.პ.ს “წინასაპროექტო ქალაქგეგმარებითი კვლევების და საინვესტიციო გეგმარებითი ინოვაციების ბიურო არქიმედია”. საქმიანობის პრიორიტეტულ მიმართულებად განისაზღვრა ჩუღურეთის განვითარების სტრატეგიის დამუშავება და მისი რეალიზაცია.

2005 წლის 20 დეკემბერი – ქ.თბილისის მთავრობის დადგენილებით “არქიმედია“-ს მიერ დამუშავებული ჩუღურეთის განაშენიანების განვითარების კონცეპტუალური მოდელი მოწონებულ იქნა. ფორმას მიეცა რეკომენდაცია გაეგრძელებინა მუშაობა დაწყებული მიმართულებით.

2006 წლის 26 ივნისი – მოეწყო ქ.თბილისის მერის შესხედრა ბუხაიდის ქუჩის მცხოვრებლებთან. შეჯამდა პროგრამაზე მუშაობის 1 წლის შედეგები.

2006 წლის 4 ივლისი – ქ.თბილისის მერიის ურბანული დაგეგმარების საქალაქო სამსახურმა დაამტკიცა “ჩუღურეთში, ბუხაიდის ქუჩის მიმდებარე ტერიტორიის განაშენიანების რეგულირების გეგმა.

პილოტ-პროექტი – ბუხაიდის ქუჩა

პილოტ-პროექტისთვის (სურ.1) შეირჩა მონაკვეთი ბუხაიდის ქუჩასა (სახლები №№ 18-38) და ბუხაიდის I შესახვევს (სახლები №№ 6/8 -28) შორის, შემდეგი მოსაზრებებიდან გამომდინარე:
აღნიშნული მონაკვეთი კვლევის მთელს არე-

ლში ყველაზე მეტად ავარიული და დაზიანებული აღმოჩნდა;

მიწის ნაკვეთი ხასიათდება ჩამოყალიბებული ფიზიკური საზღვრებით, რთული რელიეფით და ობტიმალური პარამეტრებით ქალაქგეგმარებითი წარმონაქმნის შესაქმნელად.

შერჩეული ტერიტორიის ქალაქგეგმარებითმა გააზრებამ მიგვიყვანა ტრადიციული გეგმარებითი ერთეულის – უბნის თემამდე.

უბანი – თბილისური ყოფის ეს განუყოფელი ფენომენი, თანამედროვე ქალაქის სშირად ანონიმურად განაშენიანებულ სივრცეში, შეიძლება დაბრუნდეს ძლიერი არქიტექტურული და სოციალური სტიმულიატორის სახით. უბნის ფარგლებში მოიაზრება როგორც უნიკალური პიროვნებათშორისი საკომუნიკაციო გარემოს, ასევე სრულიად ექსკლუზიური მხატვრულ-ესთეტიკური გარსის ფორმირება. საფუძვლად ბულვარი გრძივი ღერძის გასწვრივ მიჰყვება უბანს. ამ ღერძის მთელს სიგრძეზე “გამოფენილია” საქმიანი ყოველდღიურობა – საზოგადოებრივი მომსახურების მთელი ქსელი: - საყოფაცხოვრებო მომსახურების, საზ.კვების ვაჭრობის, გართობისა და დასვენების და სხვ. ობიექტები (სურ.2).

საქმიანი გარემოს შექმნა თავისთავად ნიშნავს დასაქმების გარემოს – ახალი სამუშაო ადგილების შექმნას. საცხოვრებელი და სამუშაო გარემოს ერთიანობის ამგვარი გააზრება თანამედროვე ინტერპრეტაციით ტრადიციული ქალაქური ყოფის მოდელირების მცდელობას წარმოადგენს.

პილოტ-პროექტის დამუშავების პროცესში წამოჭრილი სირთულეებიდან აღსანიშნავია:

- პრობლემები სამუშაო საზღვრების დადგენისას;
- მიტაცებული მიწები და ამ მიწებზე აშენ-



სურ. 2

Illustration 2

ბული თუ მშენებარე უძრაობა. წლების განმავლობაში უმეტესად მითრევილი, თვითინებზე მიშეგული ეს პრობლემები ძალზედ ართულებს საკადასტრო ნაწილის დამუშავებას და მთლიანობაში აფერხებს საპროექტო მენეჯმენტს. სიტუაციას კიდევ უფრო ამძაფრებს სამუშაოს ძიებაში უცხოეთში წასული ზოგიერთი მოსახლის მოქებნა და დაკეტილი საცხოვრებელი ფართის აღწერა.

გარკვეულ სირთულეს წარმოადგენს საპროექტო უბნის საზღვრებში არქიტექტურულად და ფუნქციურად შეუსაბამო ობიექტების არსებობა. ერთიანი ქალაქგეგმარებითი კონტექსტიდან ამოვარდნილ ამ ნაგებობებს, რომლებიც ყოველგვარი სამშენებლო ნორმების დარღვევით არის აგებული თავიანთ გარემოში “შეჭმული” აქვთ სივრცითი რესურსი, რითაც განვითარების საშუალებას მკვეთრად უმცირებენ ან საერთოდ უსაძებნ მიმდებარე განაშენიანებას (სურ.3).

არსებული პირობები თითქმის შეუძლებელს ხდიან ამ შენობების დემონტაჟს ან რეკონსტრუქციას.

ზოგადად სტრატეგიის შესახებ

განვითარების სტრატეგიის ფორმულირება ჩუღურეთისთვის ზოგადად შემდეგნაირად გამოისახება: ქალაქმშენებლობითი სივრცე წარმოადგენს ისტორიულ ქსოვილზე დაყრდნობილ კომპოზიციურ სქემას შექმნილ უბნებისაგან, რომელთა საზღვრების ფიქსირება შესაძლებელია ბუნებრივი-ფიზიკური

კომპონენტების - გზების, გასასვლელების, ქუჩა-კიბეების, შენობა-ნაგებობების მეშვეობით. ცალკეული სივრცეების ქალაქგეგმარებითი მონესრიგება გული-სხმობს ტრადიციული უბნების აღდგენა-განვითარებას და მათ ინტეგრაციას ცხოველქმედების თანამედროვე პირობებთან.

სივრცით-გეგმარებითი და ... მენტალური მოდელები

გარემოს მოდელირების პრინციპი ჩუღურეთში ტრადიციული ქალაქური ყოფისთვის დამახასიათებელი ელემენტების (ქუჩაზე გასწილი სავაჭროები და სახელოსნოები) და თანამედროვე გეგმარებითი სტანდარტების (აერაციისა და ინსოლაციის, ერგონომიკის, ვარიაბელური არქიტექტურისა და ინვარიანტული გეგმარების, სეისმური მდგრადობის, ხანძარსაწინააღმდეგო და ეკოლოგიური უსაფრთხოების მოთხოვნები და სხვ.) ერთგვარ სინთეზირებას წარმოადგენს. მოდელირების “შრეები” მუშავდება: ფუნქციონალური, სოციალური, მხატვრულ-ფორმალისტურ და სხვა კონტექსტებისთვის. ამ კონტექსტების ერთმანეთზე დადება-შეთავსებით მიიღწევა პროდუქტი – სივრცითი მაკეტი, რომლის შემდგომი დეტალური დამუშავებაც იძლევა ექსტერიერის პლასტიკას, დიზაინს და ზოგადად გარემოს არქიტექტურას. ამგვარია რეკონსტრუქციის, რევალორზაციის, ადაპტაციის და ნებისმიერ სხვა ტრანსფორმაციაში დამგეგმარებლის მიერ აღქმული ისტორიული გარემო. ამგვარად მიენოდება იგი მომხმარებელს (სურ.4).

გარემოს აღქმა მენტალურ-სამომხმარებლო დონეზე, როგორც წესი, განსხვავდება წარმოდგენილი ხედვისაგან: პრიორიტეტებად აქ უტილიტარულ-ყოფითი მოთხოვნები (დიდი ფართი, საკუთარი ავტოფარეხი, კომუნალური საინჟინრო ქსელებით უზრუნველყოფის საიმედოობა და ა.შ.) გვევლინება. ხშირია საკუთრებაში არსებული უძრაობის(საცხოვრებელი ბინის, მიწის ნაკვეთის ფართის) არასწორად წარმოდგენა გამორჩენის მიზნით. ჩამოყალიბებული სტერეოტიპების მდგრადობა, აგრეთვე არაადექვატური მოთხოვნები მოსახლეობის მხრიდან (ფართის სიდიდის და აღჭურვის თვალსაზრისით მკვეთრი სხვაობა არსებულ და მოთხოვნილ საცხოვრებელ პირობებს შორის) აჭიანურებს მოსახლეობასა და ინვესტორს შორის ხელშეკრულებების გაფორმებას, რაც თავისთავად შეუძლებელს ხდის პროექტირების და შემდგომ მშენებლობის წარმოებას (სურ.5).

აღნიშნული გარემოებები მომხმარებლის შემეცნების განვითარებისთვის პროგრესული გზების და მეთოდების ძიების, ხოლო პროექტირებაში ძლიერი ინტელექტუალური რესურსის ამოქმედების აუცილებლობას განსაზღვრავს.

იდიის განვითარება და ტრანსფორმაცია. ახალი პროექტები

ბუხაიდის ქუჩის პროექტით მიღებული გამოცდილება და მისი განვითარება ჩუღურეთის კვლევის არეალზე რიგი ახალი გადაწყვეტების დანერგვის

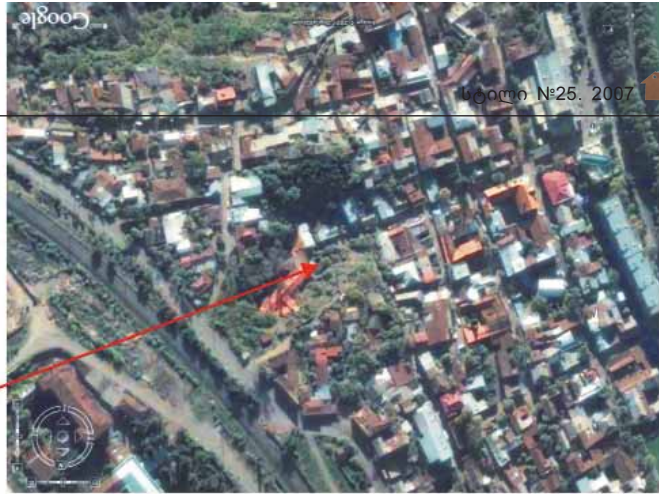
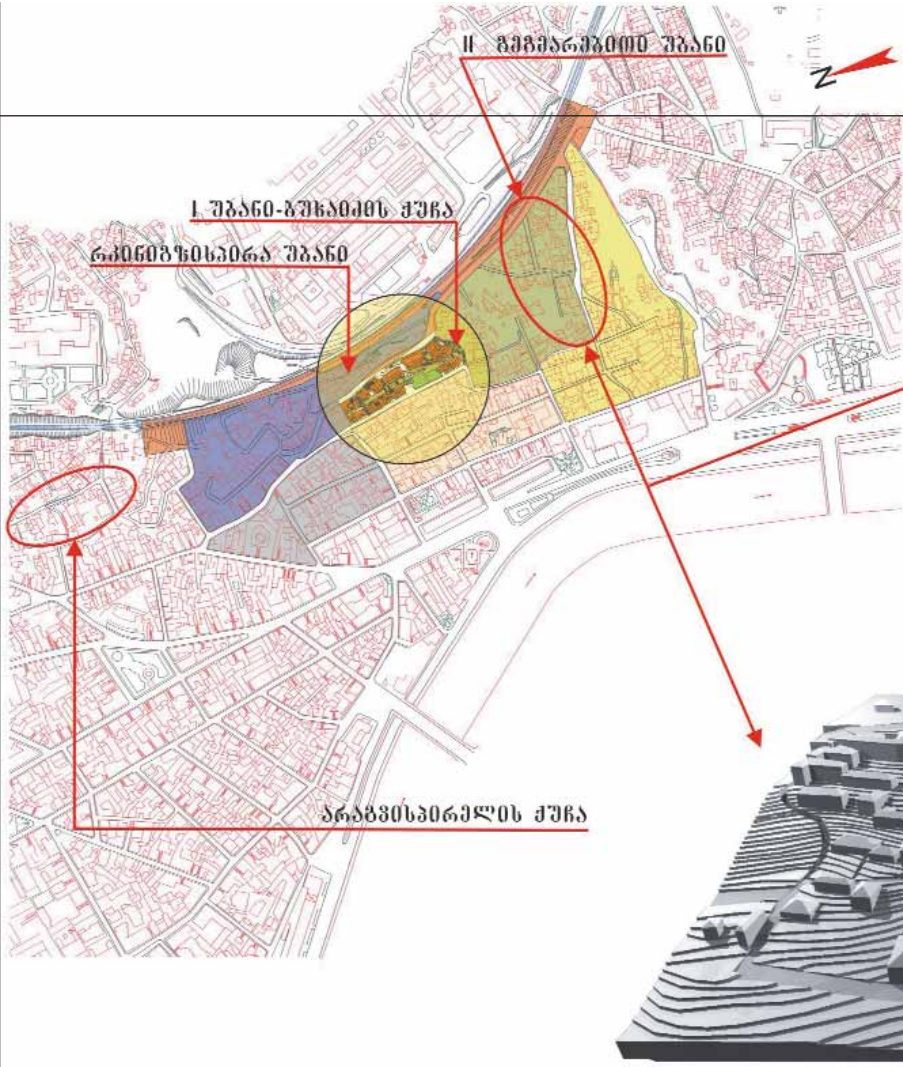

II. გეგმარეაბიძის უბანო

საზღვრები: ბუხაიძის ქუჩა-კუჩინის ქუჩა-
 შურაღულის შესახვევი-გაგცეპლის
 შესახვევი- ღოძის შესახვევი
 საარსებო ტერიტორია 36000 კვ.მ
 განაშენიანების სიმჭიდროვე(K1)-0.5 12240 კვ.მ
 განაშენიანების ინტენსივობა(K2)-1.8 44712 კვ.მ
 საერთო საშენობლო ფართი 70545 კვ.მ

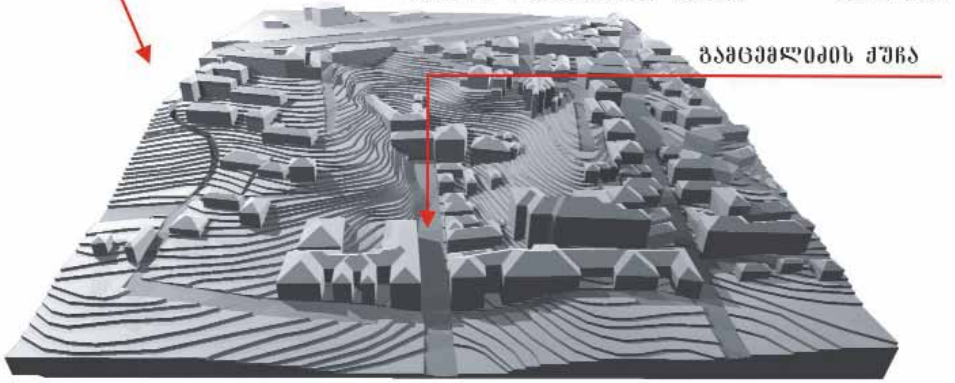

სურ. 7

Illustration 7

აუცილებლობაზე მიგვიანიშნებს. მომიჯნავე უბნების შესწავლის და პროექტირების პროცესში მოი-
 აზრება წინმსწრები-წინასაპროექტო ღონისძიებე-
 ბის გატარება. ამგვარ ღონისძიებათა შორის გან-
 საკუთრებით ეფექტურად გვესახება მიღებული გა-
 მოცდილების და კონკრეტული სამშენებლო მიზნე-
 ბის რეზიუმირებული სახით მოსახლეობისთვის მი-
 წოდება (ბუკლეტი, საინფორმაციო წერილი და სვ.),
 რაც უკვე მოისინჯა როგორც ბუხაიძის ქუჩაზე
 (სურ.6), ასევე II გეგმარეაბიძის უბანზე – გამცეპლი-
 ძის ქუჩაზე (სურ.7). წინასაპროექტო ზონდაჟიდან
 მოსახლეობის ნების პირველად გამოხატვამდე (კო-
 ლექტიური განცხადება უზნის განაშენიანების რე-
 კონსტრუქციის მოთხოვნით) დროის შუალედში
 მოსახლეობას საშუალება ეძლევა გაეცნოს განვი-
 თარების პერსპექტივებს, ნებაყოფლობით შეუერ-
 თდეს პროგრამას პროექტირების ადრეულ სტადი-
 აზე და სვ.

**“სუსტი რგოლები” ისტორიული
 გარემოს განვითარების ჯაჭვში**

ერთი შეხედვით, სახელმწიფომ გადადგა გარ-
 კვეული ნაბიჯები ისტორიული ზონის პირობებში
 განაშენიანების რეგულაციის თვალსაზრისით, მა-
 გრამ ამ ღონისძიებებს აკლდა მოტივაცია და ამ-
 დენად, მოსახლეობის მხრიდან, ის აღმკვეთ-სადამ-
 სჯელო ზომებად უფრო იქნა აღქმული. არქიტექ-
 ტურულ დარგში ჯერ კიდევ საკმაო დოზით არსე-
 ბული ბიუროკრატია, ლოზუნგომანია და ზოგად-
 ად არაპროფესიული მიდგომა შეუძლებელს ხდის
 გატარდეს ეფექტური სამშენებლო-სარეკონსტრუ-
 კციო პოლიტიკა, შეიქმნას ჭეშმარიტად მიმზიდვე-
 ლი საინვესტიციო გარემო ძველი თბილისის ავა-
 რიული უბნებში. ამ მხრივ, მუნიციპალურ დონეზე
 უნდა განისაზღვროს საერთაშორისო გამოცდილე-
 ბის და ეროვნული ამბიციების შეჯერების შესაძ-
 ლებლობა.

ბანკირებო გამოფიზლით!!!

საინვესტიციო კლიმატს დღეს ისტორიულ
 ზონაში, ისევე როგორც მთლიანად სამშენებლო
 სფეროში კერძო სექტორი ქმნის. მასშტაბური
 პროგრამების და პროექტების სიცოცხლისუნა-
 რიანობაც ბანკების, დეველოპერული კომპანიე-
 ბის, ფინანსური ჯგუფების პერეროგატივას წარმო-
 ადგენს და მთლიანად მათ გუნება-განწყობაზეა და-
 მოკიდებული.

საუკეთესო შემთხვევაში, ბანკები, კონკრეტული
 პროექტისთვის ითხოვენ მთლიანი სამშენებლო მო-
 ცულობის რეალიზაციის 20-30%-ის ჩვენებას, და მხო-
 ლოდ შემდეგ ხსნიან საკრედიტო არხს.

უნდა ითქვას, რომ თვით საკრედიტო არხიც, მა-
 ინცდამაინც სასარბილოდ არ გამოიყურება, ვინა-
 იდან საპროცენტო განაკვეთი წლიურ 14-16%-ს შე-
 ადგენს, რაც სამშენებლო სფეროში, ეროვნული ბი-
 ზნესის ფეხის ადგმის ეტაპზე ძლიერ სტიმულად ვერ
 გამოდგება, განსაკუთრებით ისტორიული უბნების
 აღდგენა-განვითარების რთული მეწეჯმენტის პირო-
 ბებში.

ჩამოთვლილი ფინანსური სტრუქტურები თითს
 არ გაანძრევენ, ზედმეტ თეთრს არ გაიღებენ და სა-
 ერთოდ არ გაიხედავენ ისტორიული ზონისკენ, თუ
 იქ არ ეგულებათ მოგების სწრაფი და გარანტირე-
 ბული წყარო, თუნდაც მაღალპროფესიულ დონეზე
 შესრულებული და ეკონომიკურად დასაბუთებულ
 პროექტებთან ჰქონდეთ საქმე. ამგვარი გარანტიე-
 ბის მოპოვება ინვესტორებს მხოლოდ მუნიციპალი-
 ტეტის გადანაწილებებით (პროექტის დამტკიცე-
 ბა, მშენებლობის ნებართვის გაცემა) შეუძლიათ. მუ-
 ნიციპალიტეტი, თავის მხრივ, მოიხსოვს: მყარად არ-
 გუმენტირებულ, დროში განერილ, მოსახლეობის-
 თვის ყველანაირად დაცულ (სოციალური და ფინა-
 ნსური თვალსაზრისით), ქალაქის ინტერესებზე მო-
 რგებულ (ისტორიული გარემოს შენარჩუნების ას-
 პექტში) და მაღალმატერულ დონეზე (საპრეზენ-

ტაციო ვერსიით) ნაშრომების წარმოდგენას, რის მო-
 მზადებასაც საკმაო ძალისხმევა და დრო სჭირდე-
 ბა და რაც ... საკმაოდ ძვირი ღირს!

თუმცა, აქვე უნდა აღვნიშნოთ, რომ ცივილიზე-
 ბულ სამყაროში, უძრაობაც ყველაზე ძვირი სწორ-
 ედ რომ ქალაქების ისტორიულ უბნებში ღირს. ასე
 რომ, ბატონო ბანკირებო, გამოფიზლით!!!

**დასკვნები უახლოესი
 მომავლისთვის**

ვინ რას ელის პროგრამის რეალიზაციის შედე-
 გად? როგორ დავგეგმოთ და როგორ მივაღწიოთ
 დაგეგმილს; რა შედეგებს მოიტანს პროგრამის რე-
 ალიზაცია? – ეს კითხვები კიდევ მრავალჯერ დაი-
 სმება ვიდრე ჩუღურეთში რეაბილიტაციის პროგ-
 რამის პირველი ნიშნები გამოჩნდება: – აშენდება
 პირველი შენობები, მოიკირწყლება საფეხმავლო
 ბულვარი, გაისხნება ოფისები, მარკეტები, მოკლედ
 ამოქმედდება ინვესტიცია. მანამდე კი სასურველია
 გაკეთდეს შემდეგი:

- მოსახლეობამ ირწმუნოს იმ სიკეთის მიღების
 რეალურობა, რისი შანსიც მხოლოდ კომპლექსურ-
 ად, პროგრამის განხორციელების შედეგად ეძლევა.
- მუნიციპალიტეტმა გაააქტიუროს ძალისხმევა
 ისტორიული ზონის აღდგენა-განვითარების საშურო სა-
 ქმეში; განსაზღვროს სარეაბილიტაციო პროგრამებ-
 ის და პროექტების პრიორიტეტულობა და გაატარ-
 ოს მოქნილი სოციალურ-ეკონომიკური პოლიტიკა
 მათი სწრაფი და ეფექტური რეალიზაციის მიზნით.
- კერძო სექტორის სტრუქტურებმა გადახედონ
 საკუთარ საფინანსო პოლიტიკას, განსაკუთრებით
 გრძელვადიანი პროგრამების და პროექტების დაფი-
 ნანსების და თანადაფინანსების სფეროში (სურ.8).

**წინასაპროექტო ქალაქგეგმარებითი კვლევე-
 ბისა და საინვესტიციო-გეგმარებითი ბიურო
 “არქიმედია“-ს დამფუძნებელი
 ბიორბი ბიორბაძე**



სურ. 8

Illustration 8

Chugureti Rehabilitation Program – Past and Future

PROGRAM BACKGROUND

Old Tbilisi always attracted architects. A complex history of development of Georgian architecture is marked with the impact of different epochs and personalities. This article describes an attempt at rehabilitation and development of one particular district of Tbilisi, belonging to the historical part of the city, which was caught in a surge of large-scale reconstruction programs, covering historically valuable parts of Georgian capital.

In the 1990'ies (as compared to early 1980'ies), the activities of Tbilisi municipality aiming at rehabilitation of architectural setting of historical districts of the city did not exceed occasional reinforcement of decayed house walls prior to annual Tbilisoba festivals. Beginning of the 21st century did not bring any considerable changes, except that municipal authorities launched a powerful PR campaign in favor of Old Tbilisi and against architects, destroying characteristic historical districts. This hullabaloo continued into short-term appointments and unexpected replacements of architecture-related functionaries in municipal structures and refurbishing of facades all over the city, which did not bring any substantial results either – the issue is still unsolved and will remain so, unless the approach is changed in a radical manner.

Our program, launched 8 years ago, aims at changing the approach toward the issue of old Tbilisi.

What has been done in this regard by now? What is the goal of Chugureti rehabilitation program? Why did the preparatory period stretch over such a long period of time and when will its implementation start? We need answers to these and many other questions. I will try my best to provide full answers, which obliges me to follow the chronological order.

1999 is considered as the beginning of Chugureti Rehabilitation and Development Program. Around this period, based on the

request of local authorities, first draft plans were developed for reconstruction of the most decayed part of Bukhaidze Street.

April 2002 – a strong earthquake brought considerable damage on the obsolete architectural setting of Chugureti district.

2003-2004 – Based on the tender, announced by Tbilisi Municipality, a complex research was conducted in Chugureti. The research covered a large territory between Kibalchich Gorge, Chkheidze Street, Gorki Street, Gorki Lane and railway with 2712 inhabitants on the total area of 69588 sq. m. (including 50088 sq. m. of residential area).

Researchers collected important materials on architectural setting, engineering networks and physical state of roads in the area, defined population density ratios (per house), created an inventory of architectural and urban monuments, systemized the cultural heritage.

Special attention was paid to the urban planning analysis of the research territory. In this context, we fully covered morphological background of the district, its spatial planning structure, etc.

Conclusive stage of the research aimed at creation of spatial models of the most important sections and systemizing the information, required for architectural planning of various areas and development of investment proposals.

May 2005 – Pre-project Urban Planning Research and Investment Planning Office Archimedia was founded, its key activity being defined as creation and implementation of Chugureti District development strategy.

December 20, 2005 – Tbilisi authorities approved the conceptual model of Chugureti District development, submitted by Archimedia. The company was offered to continue its activities in the same strain.

June 26, 2006 – Representatives of Tbilisi Municipality held a meeting with residents of Bukhaidze Street; 1st year activity

results were summarized.

July 4, 2006 – City Office of Urban Planning at Tbilisi Municipality approved Bukhaidze Street Area Development Regulation Plan.

PILOT PROJECT IN BUKHAIDZE STREET

For implementation of the pilot project (Illustration 1) we selected an area between Bukhaidze Street (houses no. 18 to 38) and Bukhaidze Lane 1 (houses no. 6/8 to 28), based on the following considerations:

During the research, the mentioned area was identified as the most damaged;

The area has distinct physical boundaries, complex relief and optimal parameters for creation of an urban planning structure.

Analysis of the urban planning aspects of the selected area brought to the fore a traditional planning unit – ubani (sub-district).

Ubani – a unique phenomenon of Tbilisi life, can be reintroduced into the anonymous modern architectural setting as a powerful architectural and social stimulant. The notion of ubani implies, on the one hand, unique interpersonal communication environment and, on the other hand – an exclusive creative / aesthetic milieu. The lengthwise axis of ubani is marked by a pedestrian boulevard, housing day-to-day business activity of the district – a network of consumer service offices, catering establishments, retail sale and leisure outlets (Illustration 2).

Creation of a business environment implies employment opportunities. Such combination of residential and businesslike environments represents an attempt at modern interpretation of old Tbilisi traditions.

Of the issues we encountered while developing the pilot project, I find it necessary to mention the following:
 problems with delimiting of neighboring areas;
 expropriated land plots with finalized or ongoing real property.

These problems, unattended for many years, greatly complicate solving of land registry issues and cause obstacles to actual implementation of the project in general. The situation is further aggravated by the need to locate some of the residents, who left the country, and include their apartments into the general inventory.

Certain difficulties are caused by presence of architectural-ly and functionally irrelevant constructions within the project area. These buildings, interrupting the general urban context and violating all conceivable construction standards, make the surrounding "spatial resources" unusable and hinder architectural development on the adjacent territories (illustration 3). Existing conditions make it almost impossible to dismantle or reconstruct such buildings.

GENERAL STRATEGY

Strategy of Chugureti District development can be briefly formulated as follows: urban development space represents a compositional scheme, based on historical background and incorporating sub-districts (ubani), possibly delimited by natural and physical components: roads, passages, buildings, etc. Regulation of existing architectural areas implies rehabilitation and development of their traditional sub-districts and ensuring of their conformance with modern life requirements.

**SPATIAL PLANNING AND...
MENTAL MODELS**

Space modeling principle applied to Chugureti District is the synthesis of traditional city life components (retail sale outlets and workshops existing in the street) with modern planning standards (such as air conditioning and insulation, ergonomics, variable architecture and innovative planning, seismic resistance, fire and environment protection requirements). The "modeling lay-

ers" currently being developed include functional, social, artistic and other aspects. Combination of these contexts will result in a final product – spatial model, which can be further processed to define exterior design and architectural image of the area. This is how historical environment is processed for reconstruction, revalorization, adaptation and any other transformation – this is how it is submitted to the end users (illustration 4).

Consumer-oriented perception of the environment is usually different from the above approach: here the priority meaning is attributed to utilitarian requirements (large residential area, car parking, reliability of communal networks, etc.). Often the owners of real property try to gain profit by distorting the value of their possessions (e.g. area of residential house or a land plot). Tenacity of existing stereotypes as well as inadequate demands on the part of local residents (e.g. incompatibility of declared residential areas / facilities with the actual situation) hinder negotiations between investors and the population, causing problems to project development and construction (illustration 5).

Such factors make it important to increase the awareness of end users and involve intellectual resources into project development activities.

**IDEA GENERATION AND
TRANSFORMATION. NEW PROJECTS**

The experience of Bukhaidze Street project shows the necessity of applying new solutions while working on the other parts of Chugureti research area. Exploration and project development at the adjacent territories imply implementation of preliminary project activities, most efficient of which, as we believe, are sharing of the already gained experience and actual construction goals with the local population (in the form of booklets, newsletters, etc.) – this method was already tested in Bukhaidze Street (illustration 6) and the 2nd planning site – Gamtsemlidze Street (illustration 7). Before finalizing and submitting their reconstruction requests, the population has can get familiar with development perspectives, voluntarily join the program at an early stage of project development, etc.

**"WEAK POINTS" IN THE DEVELOPMENT
OF HISTORICAL BACKGROUND**

It seems that the government made certain steps toward regulation of the architectural setting of the historical part of Tbilisi, but their actions lacked motivation and were rather accepted by the population as punitive measures. The bureaucratic and semi-professional approach, still prevailing in the architectural sphere, makes it impossible to launch an efficient construction-rehabilitation policy and create a favorable investment environment in the obsolete parts of old Tbilisi. In this respect, it is really important to counterbalance local ambitions with international experience.

TO THE ATTENTION OF BANK OWNERS

Nowadays, investment climate in the historical districts, as well as in the construction sphere generally, is regulated by the private sector. Sustainability of large-scale programs and projects fully depends on such structures as banks, development companies and financial groups.

In the better case, launching of a credit line for this or that project is possible only after the bank receives a confirmation of 20-30% of the total construction area being realized. It should be noted that in the majority of cases credit conditions with a 14-16% of annual interest can hardly be called favorable considering the weak state of domestic business and difficulties existing in the sphere of historical district rehabilitation / development.

Further on, it is almost impossible to ensure the support of financial structure without providing them with secure and quick opportunities of gaining profit – which requires time, effort and money-consuming work on obtaining necessary permits from the municipal authorities and reaching full consensus with local population.

In the meantime, the civilized world knows that it is in the historical districts that the real property prices are highest – dear bank owners, please pay attention to this circumstance!

GIORGI GIORGADZE

founder of Pre-project Urban Planning Research and Investment Planning Office Archimeda



“არმაზის” მოსავლენიანი
სახლი-კომპლექსი
ვაკ-სამკვეთზე

უპროცენტო განვადება
პიველადი შენატანი 30%
ხემონტამდე მოყვანილი
ბინები 45 კვ მ-დან

საქართველო, თბილისი 0177
ვაჟა-ფშაველას გამზ. №47
ტელ: 205522, 452112, 899 106550
www.armazi.ge



ღირებულები, ისტორიას არ უნდა ჩაბარდეს

ქუთაისის ისტორიული ცენტრში, ვერიკო ანჯაფარიძის სახელობის ბაღის (ყოფილი ნულუკიძის სახელობის ბაღი) და ამ ტერიტორიაზე ახსებული შენობა-ნაგებობების რეაბილიტაციის პროექტი შემუშავდა. მისი ხელისშეწყობა დაწყებულია. პროექტის ავტორი: ახიქაქაძე სტეფანო "მ კვანცია".

ქართული კულტურისა და ხელოვნების ისტორიული კერის, ქუთაისის ქალაქურობას მისი ისტორიული უბნების განუმეორებლობა - ხიდეებით, მოედნებით, ბაღებით დაკავშირებული საცხოვრებელი და საზოგადოებრივი განაშენიანების ურბანულობა და უზუსტესი მასშტაბურობა განსაზღვრავდა.

მოვიდა დრო და ახალი ცხოვრების დასამკვიდრებლად უნიკალური ისტორიული ძეგლების განადგურება ჩათვალეს საჭიროდ, რამაც მომენტალურად დაარღვია ქალაქის იერსახე.

ქალაქს სჭირდებოდა რეგენერაცია - სიცოცხლისუნარიანობის შენარჩუნება, რადგან ის რაც ღირებულია, ისტორიას არ უნდა ჩაბარდეს. პირველ რიგში კი არ უნდა დაკარგოს

ფიზიკური ღირებულება, რაც თავისთავად მხატვრულ და კულტურულ ღირებულებებს ნიშნავს.

ქალაქის ისტორიული ცენტრის რეაბილიტაციის იდეა თანდათან ჩამოყალიბდა, დაიხვეწა და არქიტექტურული სტუდია „მ კვანცია“ თაოსნობით, რომელსაც არქიტექტორი დავით ცუცქერიძე ხელმძღვანელობს, ქუთაისის ისტორიული ცენტრში, ვერიკო ანჯაფარიძის სახელობის ბაღის (ყოფილი ნულუკიძის სახელობის ბაღი) და ამ ტერიტორიაზე არსებული შენობა-ნაგებობების რეაბილიტაციის პროექტი შემუშავდა. მისი რეალიზაცია დაწყებულია. წინასწარი გეგმის მიხედვით, 2 მაისისთვის დასრულდება ბაღის გამწვანება-კეთილმოწყობის სამუშაოები, მის ტერიტორი-



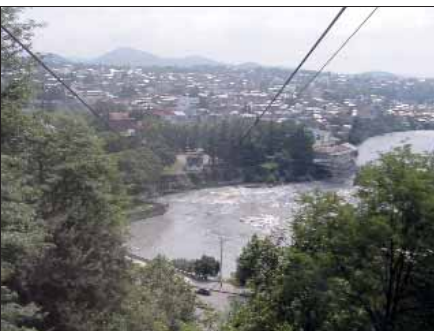

აზე, თანამედროვე იერსახით აღდგენილი იქნება კაფე, სუვენირების მაღაზია და საბაგირო გზა, ორივე სადგურით, რომელიც აღნიშნულ ბაღს გაბაშვილის სახელობის კულტურისა და დასვენების პარკთან დააკავშირებს. აღსანიშნავია ის ფაქტი, რომ ბაღის ტერიტორიაზე სამშენებლო სამუშაოების ჩატარებისას მიწის ქვეშ (აღდგენილი კაფეს ქვეშ) აღმოჩენილი იქნა XV-XVII სს-ის საცავები, რომელთა აღდგენა - რეკონსტრუქციაც, შემდგომში კიდევ უფრო მნიშვნელოვან დატვირთვას მისცემს კომპლექსის არქიტექტურულ გამოხატველობას. თუმცა მხოლოდ ამით არ ამოინაწურება აღდგენითი სამუშაოები. მოცემული უბნის ახლადშემუშავებული გენგეგმა, რომელიც მდ. რიონის დღევანდელი და ისტორიუ-

ლი სანაპიროს ოპტიმალური შეჯერებაა, მოიცავს უფრო ვრცელი ტერიტორიების ათვისება-რეგენერაციას. ეს ტერიტორიები, ძირითადად საფეხმავლო, სხვადასხვა დანიშნულების ზონებად იქნება დაყოფილი.

გაბაშვილის სახელობის კულტურისა და დასვენების პარკში საბავშვო, სპორტულ-გამაჯანსაღებელი ზონები და კულტურული ცენტრი განთავსდება. თავისთავად ცხადია რეაბილიტაციის პროექტი მიმდებარე ტერიტორიებზე არსებულ, არქიტექტურული თვალსაზრისით, ღირებული საზოგადოებრივი დანიშნულების ობიექტების აღდგენასაც ითვალისწინებს.

იმ მასშტაბურობის დადგენა თუ რა ფართს დაიკავებს მრავალფუნქციური სტრუქტურის

ზონები საერთო მოცულობაში, განპირობებული იქნება დამფინანსებლების მოთხოვნებისგან.

სამომავლო პროექტზე დავით ცუცქერიძესთან ერთად (სტუდია „მ კვადრატი“) რამდენიმე სხვა არქიტექტურული და სამშენებლო კომპანიაც მუშაობს.

დღეს არსებობს პრაქტიკული შანსი მისი განხორციელებისა. პროექტი რა თქმა უნდა კიდევ გადამუშავდება მოცულობათა ლავირებისა თუ კონსტრუქციული ნაწილის დახვეწის ხარჯზე. საბოლოოდ კი მოხდება ამ სივრცის მოცულობითი მთლიანობის რეაბილიტაცია და დროთა განმავლობაში ძველ მასშტაბში შექმნილი ურბანული ქსოვილი აღდგება.

ნინო ლალიძე





The Values Should Not Be Left Behind

The urban character of Kutaisi - one of the traditional centers of Georgian culture and art - was defined by the originality of its meticulously planned and carefully developed old residential districts, interlinked by bridges, squares and gardens.

Then came the time when someone found it expedient to destroy the unique historical heritage in order to support new life requirements, and this immediately damaged identity of the city.

The city requires regeneration, because the valuable heritage should not be left behind. In the first place, this applies to physical values with their cultural and artistic connotation.

The idea of rehabilitating the historical center of Kutaisi was conceived and developed gradually. In the long run, architectural studio "M Kvadrati", managed by architect David Tsutskiridze, came out with an ini-

tiative to create a project on rehabilitation of Veriko Anjaparidze Garden (former Tsulukidze Garden) and the surrounding residential constructions, located in the historical part of the city. The project is being implemented right now. According to preliminary estimates, rehabilitation of the Garden, including landscaping works as well as reconstruction of a cafe, a souvenir shop and funicular stations, linking the site with Gabashvili Culture and Recreation Park, should be finalized by May 2. It should be noted that in the course of reconstruction 15th-16th century storage facilities were discovered under the cafe - after rehabilitation, these facilities will be included into the architectural complex, increasing its expressivity and importance. But the scope of reconstruction is not limited to that. The newly developed master plan of the district, aiming at efficient integration of modern and historical parts of Rioni embank-

ment, covers a much larger area. The territory will be broken down into different functional zones. Gabashvili Culture and Recreation Park will include youth and sport and leisure zones as well as a cultural center. The project also implies rehabilitation of architecturally valuable public constructions, located in the vicinity of the main site.

David Tsutskiridze (Studio "M Kvadrati") continues his work on the project with the assistance of several other architectural and construction companies. At the time being, its implementation is quite probable. Naturally, the project will be revised considering on the alternation of architectural volumes and construction aspects, but in the long run it will immediately contribute to rehabilitation of the area and regeneration of the historical urban background of the city.





WWW.DIO.GE



ვაზიონი

ვაზისა და ღვინის მუზეუმი წინანდალში

ავტორი: ღიზანინი ღვინო მემონიძე



ღიზანინი დავით მეტონიძის მიერ წინანდალში განხორციელებული ობიექტის - ვაზისა და ღვინის მუზეუმის - „ვაზიონის“ (მელვინების კომპანია „შუმი“) სკულპტურულობა და ფორმათა სიმბოლიკა ავტორის შემოქმედებით კონცეპციას დაკონკრეტებისა და განმარტების გარეშე წარმოაჩენს. ავტორისეული ინტერპრეტაციით გარდაიქმნება არსებული გარემო თუ მის ირგვლივ არსებული მოცულობები. პროცესი დანყებულია - უკვე შექმნილი კი მოულოდნელობებით აღსავსე პერსპექტივებს განაპირობებს.

მუზეუმის მოცულობითი კომპოზიცია მასისა და სივრცის ურთიერთობით ხასიათდება. ფორმანარმოქმნელ საწყისს სკულპტურული, თვითმყოფადი ცოცხალი მასა წარმოადგენს. სივრცე კი კომპოზიციურად ექვემდებარება მას. ღიზანინი უმთავრეს ადგილს ფორმების პლასტიკურ სახესხვაობას, ადამიანისათვის განსაზღვრულ, ემოციურად დატვირთულ გარემოს შექმნას უთმობს ადგილს. ერ-

თიანი მოცულობისა და შიდა სივრცის ურთიერთქმედების სპეციფიკის ღრმა წვდომა კომპოზიციური პალიტრის სიმდიდრის გახსნისა და გამოყენების შესაძლებლობას იძლევა. ინტერიერში თანამედროვე თუ ტრადიციული არქიტექტურული დეკორის ყოველი ფრაგმენტი მნიშვნელოვან დატვირთვას იღებს. ერთიანი სივრცის განსაკუთრებული ატმოსფერო სასიამოვნო ურთიერთობებისათვის განგვანყობს. ღიზანინის სახე დეკორის მოტივებით, მოცულობითი და პლასტიური გადაწყვეტებით არქიტექტურული რითმებით იქმნება. გამოყენებულ დეკორზე არ ბატონობს წუთიერი ეფექტები, ელეგანტურობა ნატიფ ნიუანსებშია განსხეულებული. თითოეულ ფრაგმენტში ახლის, თანამედროვეობის სულიერება შეიგრძნობა და ვისაც შესწევს უნარი შეიგრძნოს მასში ასახული ტრადიციები - ეძლევა შანსი დატკბეს არქიტექტონიკული ექსპონიციით.

ენიო ლაიძე





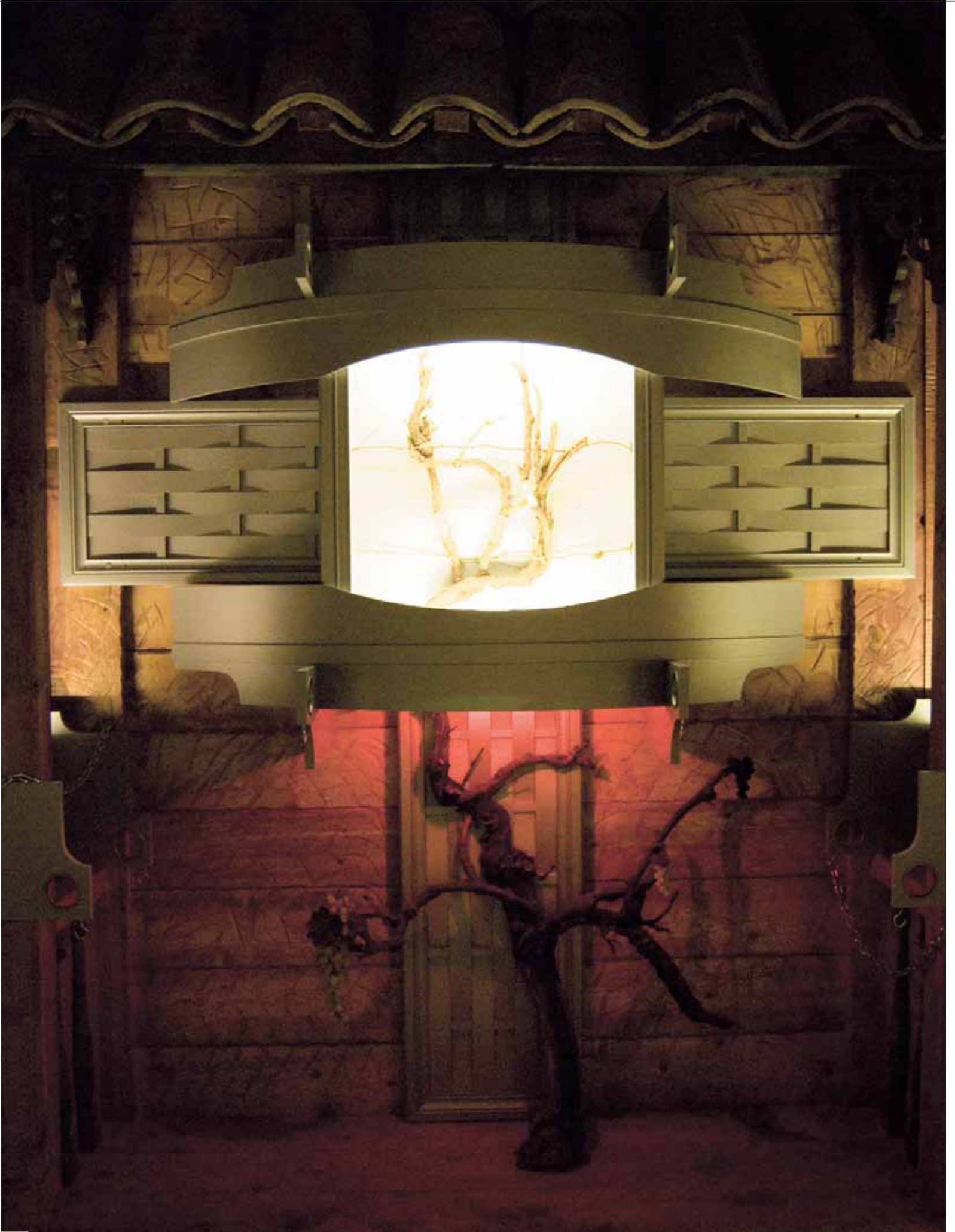



Vazioni

Sculptural quality and symbolism of forms, distinguishing Viticulture and Wine Museum Vazioni (Winemaking Company Shumi), created by designer David Metonidze, stand as a sufficient explanation to the author's creative conception. The existing surroundings and architectural volumes get caught into the play of author's imagination to result in a unique background setting for the museum.

Volumetric composition of the museum is based on peculiar interaction of mass and volume. The designer concentrates his attention on plastic diversity of forms and interrelation of outer mass and interior spaces as key tools in forming an environment with optimal emotional coloring. Interior design represents a combination of modern and traditional architectural decor motives, defying momentary effects and forming an atmosphere of refined elegance.

NINO LAGHIDZE



ელჩის რეზიდენცია

ინტარვიუ ბრიტანეთის ელჩთან საქართველოში,
გატონ, დენის კივთან

ჩვენი საზოგადოება მეტად დაინტერესებულია ქვეყანაში მოღვაწე უცხოელი დიპლომატების საქმიანობით. ძალიან დაგვაინტერესებს, როგორ სიყვარულით მოგვითხრობთ თქვენს მუშაობაზე და ცხოვრებისეულ ინტერესებზე.

- როგორ მოხდა საქართველოში ბრიტანეთის ელჩად თქვენი დანიშვნა?

- უკვე 25 წელიწადია რაც დიპლომატიურ საქმიანობაში ვარ ჩაბმული; ყოველთვის მინდოდა ელჩის მოვალეობათა შესრულება საინტერესო ქვეყანაში, სადაც პოსტ-კომუნისტურ რეალიებთან მუშაობის ჩემი უდიდესი გამოცდილება გამოსადეგი იქნებოდა. ძალიან გამომართლა თბილისში რომ დამნიშნეს ელჩად. საქართველომ ბევრს მიაღწია ბოლო წლების მანძილზე. ჩემთვის დიდი პრივილეგიაა საქართველოში დემოკრატიული წყობის ჩამოყალიბებისა და ევროპასთან კონტაქტების გამყარების ხელშეწყობა.

- როგორი სახლი გაქვთ ინგლისში?

- ესაა კლასიკური ვიქტორიანული სტილი-

ის 4-სართულიანი აგურის შენობა, რომელიც 1852 წელს აშენდა და მე-20 საუკუნის პირველ ათწლეულში გადააკეთდა. იგი იდეალური საცხოვრებელია ჩვენი დიდი ოჯახისთვის.

- ოდესმე დიზაინერი ან არქიტექტორი ხომ არ მოგიწვევიათ სახლის გეგმარების, დიზაინის შესაცვლელად?

- 5 წლის წინ მოვიწვიეთ არქიტექტორი პირველი სართულის გადასაკეთებლად, რადგან უფრო მოხერხებული სივრცე გვსურდა. თავიდან ეს სართული სხვადასხვა დანიშნულების პატარა-პატარა ოთახებისგან შედგებოდა, ახლა კი აქ განთავსებულია დიდი სამზარეულო, სასადილო ოთახი და ბიბლიოთეკა, სადაც ბავშვებს კომპიუტერზე მუშაობაც შეუძლიათ.



- რომელი არქიტექტურული სტილი მიგაჩნიათ თქვენთვის ყველაზე მისაღები (კლასიკური, ტრადიციული თუ თანამედროვე)?

- ტრადიციული დიზაინის მომხრეები ვართ - ვიქტორიანულ სახლში ცხოვრება ამიტომაც მოგვწონს. აღფრთოვანებული ვართ თბილისში შემორჩენილი არტ-ნუვოს სტილის ნაგებობებით.



DRAWING ROOM.
THE TOP PAINTING IS
"BLUE ANCHOR BAY"
(BARBADOS) AND THE
LOWER IS
A VIEW IN SPAIN - BOTH
BY PETER HACKETT, AND
ARE OURS.

სასტუმრო ოთახი.
ზედა სურათია „ბლუ
ანკორ ბაი“
(ბარბადოსი), ქვედა კი
- ესპანური პეიზაჟი -
ორივეს ავტორია პიტერ
ჰაკეტი. ეს სურათები
ჩვენ გვაკუთვნის.



DRAWING ROOM. "RAIN" BY PETER HACKETT - MY FAVOURITE. THE PHOTO IS OUR ELDEST SON EDWARD - HE IS NOW 20. HE MADE THE TWO LITTLE SILVER BOWLS ON THE TABLE. THE CUP BEHIND THEM IS BY THE DANISH ART NOUVEAU SILVERSMITH GEORG JENSEN.

სასტუმრო ოთახი. პიტერ ჰაკეტის „წვიმა“ - ჩემი საყვარელი სურათი. ფოტოზე ჩანს ჩვენი უფროსი ვაჟი ედვარდი - იგი ახლა 20 წლისაა. ორი პატარა ვერცხლის ფიალა, რომელიც მამიდამაა ღებას, მისი გაკეთებულია. მათ უკან მდებარე თასის ავტორი კი არტ-ნუვოს მიმდევარი დანიელი ოქრომჭადელი ბეორგ იანსენი გახლავთ.



"GREEN BOTTLE", BY PETER HACKETT. THIS IS THE FIRST PICTURE OF HIS THAT WE BOUGHT, AND WE ALWAYS HANG IT IN OUR DINING ROOM.

პიტერ ჰაკეტის „მწვანე ბოთლი“:
ეს პიტერ ჰაკეტის პირველი ტილოა,
რომელიც ჩვენ შევიძინეთ.
ყოველთვის სასადილო ოთახში ვკიდებთ.

- საქართველოში ჩამოსვლისას, ახალ გარემოს როგორ შეეგუეთ? როგორ მოახერხეთ თქვენი ოჯახისა და თქვენთვის რეზიდენციაში კომფორტის, სიმყუდროვის შექმნა?

- საქართველოში ძალიან კომფორტულად ვგრძნობთ თავს. ჩემს მეუღლეს, ქეთის, ნამდვილი ნიჭი აქვს ახალი გარემოს "მოშინაურებაში". ძალიან გაგვიმართლა, საქართველოში ჩამოსვლისას შეიღებეს ჩამოყვანა რომ მოვა-

ხერხეთ - ახლა ისინი კვლავ ბრიტანეთში დაბრუნდნენ სასწავლებლად - ზოგი სკოლაშია, ზოგიც უნივერსიტეტში, მაგრამ ძალიან კარგი იყო, თავიდან აქ, მთელი ოჯახი ერთად რომ ვცხოვრობდით.

- ხელოვნების რომელი სფერო მოგწონთ ყველაზე მეტად?

- ქეთის და მე სიმღერა მოგვწონს. სამშობლოში ვმღერით ხოლმე გუნდში, რომელიც

ასრულებს მე-16-მე-20-ე საუკუნეების ინგლისურ საეკლესიო მუსიკას და რეგულარულად გამოდის ქვეყნის ამა თუ იმ მხარეში არსებულ ტაძრებში (ვებ გვერდი <http://www.orianasingers.co.uk>). რაც შეეხება საქართველოს, ახლანდელს შევეუბრთებით ქართველებისა და აქ მცხოვრებ უცხოელებისგან შემდგარ გუნდს, რომელიც უნიკალურ ქართულ ხალხურ სიმღერებს მღერის.

GARDEN. IS A PICTURE OF THE "HOLE IN THE WALL".

ბაღი. „მწვანე კედლის“ სურათი





- ხელოვნების ნიმუშების კოლექციონირება თუ მოგონთ?

- დიას. ჩვენ ყოველთვის ვაგროვებთ სუვენირებს იმ ქვეყნებში, სადაც გვინევს ცხოვრება; ახლაც, ვეძებთ თვითმყოფად ნივთებს, რაც მოგვგაგონებს საქართველოს, როცა სამი წლის შემდეგ სახლში დავბრუნდებით.

ინგლისიდან სურათების ერთგვარი კოლექცია წამოვიღეთ თან. იგი მოიცავს ჩეხი მხატვრის იოშკა სკალნიკის სურათებს – სხვათა შორის, სწორედ მან შექმნა ჩეხეთის რესპუბლიკის გერბი კომუნისტური რეჟიმის დამხობის შემდეგ. ამას გარდა, ჩამოტანილი გვაქვს ინგლისელი მხატვრის, პიტერ ჰეკეტის სურათები, რომლებსაც ბოლო 15 წლის მანძილზე ვაგროვებდით. ისინი განლაგებულია ჩვენი რეზიდენციის სასაბუღალტრო და სასტუმრო ოთახების კედლებზე, ბრიტანეთის მთავრობის სახვითი ხელოვნების კოლექციის სხვა ნიმუშებთან ერთად. მოხარული ვარ, რომ ჩვენი სახლი ასე შეეფერება ელჩის რეზიდენციის მოთხოვნებს.

ვიმედოვნებ, რომ მომავალში უფრო მეტი ხელოვნების ნიმუშის წარდგენა შემეძლება ჩემი სტუმრებისთვის. მომავალ წელს საელჩო გეგმავს ახალგაზრდა მხატვრებისთვის გარემოს დაცვის საკითხებისადმი მიძღვნილი კონკურსის ორგანიზებას. ეს კონკურსი სახელწოდებით “მწვანე კედელი”, რომელიც 2008 წლის იანვარში უნდა ჩატარდეს, წარმოადგენს საელჩოს გარემოს დაცვითი სტრატეგიის ნაწილს, რომელიც სხვა ასპექტებთან ერთად, მოიცავს საქმიან და საცხოვრებელ ნაგებობებში ნახშირბადის წარმოქმნის შემცირების მცდელობას. ეს მეტად მნიშვნელოვანი ფაქტორი გათვალისწინებული იქნება თბილისში საელჩოსა და ელჩის რეზიდენციის ახალი შენობების შექმნისას, რომლებიც მომავალი 2 წლის განმავლობაში აშენდება.

- ფურნალ „სტილის“ სახელით, მსურს ურღმესი მადლობა მოგახსენოთ, გისურვოთ ჯანმრთელობა და წარმატება თქვენს პროფესიულ საქმიანობაში.

- გამაღობთ.

ესაუბრა ნინო ლალიძე



THE PICTURES YOU CAN SEE ARE BY SYLVIA LAURA GOSSE, AND BELONG TO THE GOVERNMENT ART COLLECTION. THE CHINESE SCROLL SHOWS LAO TZE ON HIS OX (I BOUGHT IT IN TAIWAN - IT IS A REPRODUCTION)

სურათები, რომლებიც ამ ჩანს, სილვია ლორა გოსის დასახტულია და ხელოვნების ნიმუშთა სამთავრობო კოლექციის მიეკუთვნება. ჩინურ ბრანდინგზე ასახულია ხარზა აზვადრეაული ლაო ძი (ეს რეპროდუქციაა; ტაივანში შევიძინე)

Ambassador's Residence

INTERVIEW WITH BRITISH AMBASSADOR TO GEORGIA MR. DENIS KEEFE

Our society is very much interested in the activities of the foreign diplomats working in our country. We would appreciate if you could tell us briefly about your profession and hobby.



DINING ROOM. THE BIG PICTURE BELONGS TO THE GOVERNMENT ART COLLECTION - A LANDSCAPE IN ENGLAND. THE TWO SMALL ONES ARE A PHOTO OF THE 1989 VELVET REVOLUTION IN PRAGUE AND A PAINTING OF ST VACLAV.

სასადილო ოთახი. დიდი სურათი ინგლისური პეიზაჟით სამთავროვო კოლექციის ნაწილია. პატარა სურათებიდან, ერთ-ერთი 1989 წლის პრაღის ხავერდოვანი რევოლუციის ამსახველი ფოტოა, ხოლო მეორე - წმ. ვაცლავის სურათი.

- How it happened that you were appointed British Ambassador to Georgia?

- I have been a diplomat for 25 years, and was looking for a post as Ambassador in an interesting country where my experience of dealing with the aftermath of communism would be relevant. I was very fortunate to be appointed Ambassador in Tbilisi. Georgia has achieved a great deal in the last few years. Working with people to build up Georgia's democracy further and develop its links with Europe is a great privilege.

- Could you describe your house in the UK.

- It is a brick-built, four-storey house of classic Victorian design, built in 1852 and remodelled about 1900. It is ideal for our large family.

- Have you ever invited a designer or an architect to plan and decorate your house?

- 5 years ago an architect remodelled the ground floor of our house to give us more flexible space. Originally this floor had many small rooms for different domestic functions, but now it gives us a large kitchen, a dining room and a library area where the children can also use computers.

- Which architectural style is more acceptable for you (classic, traditional or modern)?

- We like traditional design - that is why we are happy to live in a Victorian house. We are fascinated by the surviving examples of Art Nouveau buildings in Tbilisi.

- How have you adapted to the new environment in Georgia: how did you manage to create comfort, cosiness for your family and yourself at your residence?

- We are very comfortable in Georgia. My wife, Kate, has a great deal of experience of settling in to new environments. We were very lucky to be able to bring all our children with us when we arrived in Georgia. They are now back in Britain, at school and university, but being here together as a family at the beginning gave us a very good start.

- What is your favorite sphere of art?

- Kate and I enjoy singing. In England we sing with a choir (www.orianasingers.co.uk <<http://www.orianasingers.co.uk>>) that specialises in English Church Music from the 16th to 20th Centuries, singing regularly in Cathedrals all over the country. In Georgia, we have recently started to sing with a choir of Georgians and expatriates, exploring the unique style of Georgian singing.



THE PRINTS SHOW LONDON IN THE 17TH CENTURY. THE PANDURI WAS A PRESENT FROM A FRIEND. THE SILVER CANDLESTICKS, JUG AND BOWL ARE ENGLISH, EARLY 20TH CENTURY. THE LITTLE PICTURE IS A CZECH PAINTING OF A PHOENIX, GIVEN TO ME BY MEMBERS OF CHARTER 77. IT IS SIGNED ON THE BACK BY MANY CZECH DISSIDENTS, INCLUDING VACLAV HAVEL.

გრავიურებზე ასახულია მე-17 საუკუნის ლონდონის ხედი. პანდური წარმოადგენს მეგობრის საჩუქრს. ვერცხლის ჭანჭანები, ღვინო და თასი ინგლისური და მე-20 საუკუნის დასაწყისში დაგზავნილი. პატარა სურათი ფინიქსის გამოსახულებით მარჯვენა „ჩარტერ 77“-ს ნიშნავს; უკანა მხარეს მას რამდენიმე ჩეხი დისიდენტის, მათ შორის ვაცლავ ჰაველის ხელმოწერა ავსვენებს.





THE MAIN STAIRCASE.
მთავარი კიბე



ENTRANCE
შესასვლელი

- Do you like collecting objects of art?

- Yes, we do. We like to collect souvenirs of the countries we live in, and we are looking out for something characteristic to take back with us when we leave Georgia in 3 years time.

We have brought a number of pictures with us from England. These include works by the Czech artist Joska Skalnik, who among other things designed the new Czech Republic Coat of Arms after the fall of communism. We have also brought paintings by the English artist Peter Hackett which we have acquired over the last 15 years. These are on display in the dining-room and drawing room of our Residence, together with other paintings that belong to the British Government Art Collection. We are very lucky to have a house which is ideal as an Ambassador's Residence. I hope to display more works of art in the future. Next year, the Embassy is planning a competition for young artists on the theme of the Environment.

Successful entries will be displayed in the Residence garden. We will be launching this competition, under the title "Hole in the Wall", in January 2008. This will be part of the Embassy's environmental "green strategy", as part of which we are working to reduce the carbon footprint of our office and residential accommodation. This is particularly important in designing the new Embassy and Residence which we will be building in Tbilisi over the next two years.

- I would like to thank you very much on behalf of the journal Style. We wish you health and every success in your future career.

- Thank you.

INTERVIEWED BY NINO LAGHIDZE



სტილი №25. 2007

BIG BASEMENT ROOM WE USE FOR LARGE RECEPTIONS

დიდი ოთახი მიწისქვეშა სართულზე
- მას ხალხმრავალი მიღებებისთვის ვიყენებთ სოლემ



სივრცის ორიენტირი

„ბანკი რესპუბლიკის“ სათაო ოფისის შენობა თბილისში

ავტორები: აჩიტეკოსები - თეიმურაზ დიასამიძე (ექსტერიერი), დავით ბახტაძე (ინტერიერი).

თბილისის ერთ-ერთ პრესტიჟულ უბანში მნიშვნელოვანი ობიექტი - „ბანკი რესპუბლიკის“ სათაო ოფისის შენობა აღიმართა. პროექტის ღირსება – მისი სივრცის გარემოსთან ურთიერთკავშირში მდგომარეობს. ნაგებობა კომპაქტურია – არქიტექტონიკის ძირითადი ჯგუფები ერთმანეთთან მოხერხებულადაა დაკავშირებული. მისი არქიტექტურა ორიგინალური კომპოზიციით გამოირჩევა და ერთ მთლიანობაში აღიქმება. სხვადასხვა გეომეტრიული, მობილური ფორმების შერწყმით, შე-

ნობის მოცულობა დინამიურია. იგი თავიდანვე იპყრობს ყურადღებას ვიზუალური სიმსუბუქითა და სილუეტის გრაფიკული სიზუსტით. ამასთან ერთად მნიშვნელოვანია ის, რომ შემოქმედებითად გააზრებულ მოცულობაში არქიტექტურული დეტალების კოლორიტი ყოველ ვერტიკალურ თუ ჰორიზონტალურ ქრილშია გადათამაშებული და მიკროსამყაროს სიმბოლურ ველს ქმნის.. შენობის ექსტერიერის ავტორია არქიტექტორი თეიმურაზ დიასამიძე. ოფისის ინტერიერები კი არქიტექტორ და-

ვით ბახტაძის პროექტით განხორციელდა. ინტერიერის ატმოსფერო უხვად შემინული სიბრტყეებიდან შემოჭრილი სინათლითა და ჰაერიტაა სავსე და თავისუფალია. შემინული სიბრტყეები ზრდის საცხოვრებლის საზღვრებს და მათი მცდელობა მოაქციონ იგი ხისტ, თუნდაც გამჭვირვალე ჩარჩოებში –ამაოა. დიდი მასების კონსტრუქციულ სიმსუბუქეს დიზაინის ელემენტებიც იმეორებენ. ინტერიერში ყურადღებას იპყრობს არქიტექტურული ფრაგმენტების დეკორატიული კომპოზიციები,



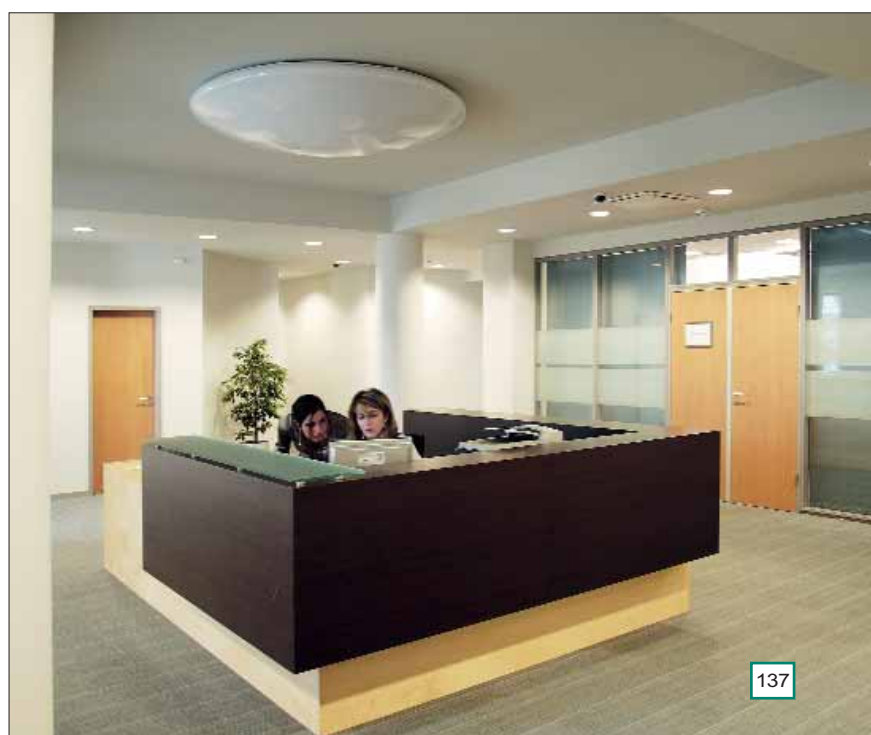



სხვადასხვა აქსესუარების ფორმა, ფერი და ა.შ. გამჭვირვალეობას და სიმსუბუქეს, ორიგინალური კოლორისტული გადანწყვეტა უდევს საფუძვლად. მთლიანი პალიტრა ოპტიმალურ ფონს უქმნის ნებისმიერ საგანს, გამოკვეთს მის მოცულობას. ეს, განსაკუთრებით მნიშვნელოვანია - ინტერიერში ყოველივეს თავისი ადგილი აქვს მიჩენილი და სკულპტურული ხასიათის მატარებელია. გამოყენებულ მასალათა ფაქტურების ზედაპირებზე სინათლის ათინათი ინტერიერისათვის დამახასიათებელ გრაფიკულ იდეას, უფრო მეტად აქცენტირებს. საერთო გამჭვირვალეობაში შეჭრილი ხაზები და პარალელები, დინამიკური სიმრუდეები მაორიენტირებელ მონახაზებსა და სილუეტებს ქმნიან. დიზაინერული მელოდია, მისი რითმის ცვლითა და შესაბამისი ნოტების რეგისტრის გაძლიერებითაა აგებული.

შენობის მგრძობიარე მემბრანად გარდაქმნილი გარსი, შიდა და გარე სამყაროს, ერთიმეორის მონაცვლეობით აღიქვამს. მასში მთლიანი სივრცის თავისუფლების მზარდი ხარისხის გამოყენებით კომფორტული და მშვიდი საქმიანი გარემო იქმნება.

ნინო ლაღიძე

A Landmark

An important construction – office of Bank Republic, was recently built in one of the fashionable districts of Tbilisi. A strong point of the project is interaction of its interior with the existing environment. Major architectonic groups of this compact construction are conveniently linked with each other. The unusual architectural composition is based on dynamic integration of diverse geometrical forms. Exterior of the bank office, catching the eye with its visual lightness and graphical precision, was designed by architect Teimuraz Diasamidze, while the interiors were created by architect David Bakhtadze.

Glazed surfaces give ample access to the sunlight and visually expand the interior, failing to delimit its borders and creating an illusion of lightness and freedom. Constructional weightlessness of large masses is reiterated by design elements. The most noticeable elements of the interior are decorative compositions of architectural fragments, shapes of various accessories, the illusion of lightness and transparency, based on original coloring solution, etc. The general palette forms an optimal background for any article, accentuating its volume. This is especially important, because every element of the interior occupies its own place, where its sculptural quality is advantageously highlighted. Interplay of sunlight on the reflective surfaces accentuates the graphical conception of the interior; lines, parallels and dynamic curves, interrupting the general transparency, form orientating shapes and silhouettes.

Hull of the building, reflecting in turns the inside of the bank and its surroundings as a sensitive membrane, makes the interior still more comfortable and enhances its interaction with the outer world.

NINO LAGHIDZE

სტილური გარემო

კომპანია „ნივერმედის“ ახალი სათაო ოფისი

ავტორი: აჩიკეტუხოი დავით ცუცუხიძე



მაქსიმალურად ეფექტურად წარმოჩენილი შედეგი ყოველთვის ორიგინალურობით გამოირჩევა და ფუნქციონალურად და ესთეტიკურად შეესაბამება კონკრეტულ მოთხოვნებს. არქიტექტორ დავით ცუცუხიძის მიერ შექმნილი, ამჟღერად წარმოდგენილი კომპანია „ნივერმედის“ ახალი სათაო ოფისის არქიტექტონიკა პლასტიკურად ვითარდება. ყოველი ამოცანა კომპოზიციური ხერხითაა გადაწყვეტილი

და კომპოზიციური პრინციპის შენარჩუნებით მოცულობის სტრუქტურა ფორმათა მრავალფეროვნებით იქმნება. არაორდინალური არქიტექტურული ნიუანსებით შექმნილ ექსტერიერს, ცალკეული, განსაკუთრებული სიბლის მატარებელ მონაკვეთთა ერთობლიობა ქმნის.

ინტერიერის თავისებურება - დეტალებამდე გათვლილი სივრცის ფუნქციური ორგანიზებაა. ამგვარად წარმოქმნილი ერთიანი

საზოგადოებრივი ზონა აფართოებს „მანევრირების სივრცეს“ და მოცემულ ფართობზე ფუნქციონალური კონცენტრირება ხდება შესაძლებელი.

ავტორის ძალისხმევით, აღქმადი ლაკონიზმით შენიღბული ზუსტად გათვლილი გადაწყვეტების ფონზე, მისი დატვირთვის სპეციფიკის შესაბამისი, სტილური გარემო შეიქმნა.

ნიმუ ლალიძე



Stylish Environment

New head office of Ivermedi Company, designed by architect David Tsutskiridze, surprises with its flexible architectonics.

The author used an original system of compositional tools to diversify structure of the building and highlight originality of the exterior.

Interior of the office is based on detailed function-

al planning of the space. The resulting integral public zone is highly mobile and capable of housing numerous functions on a relatively small area.

Well-calculated design solutions, masked by easy-going laconism, enabled the author to create a stylish environment, precisely conforming to office purposes.

NINO LAGHIDZE



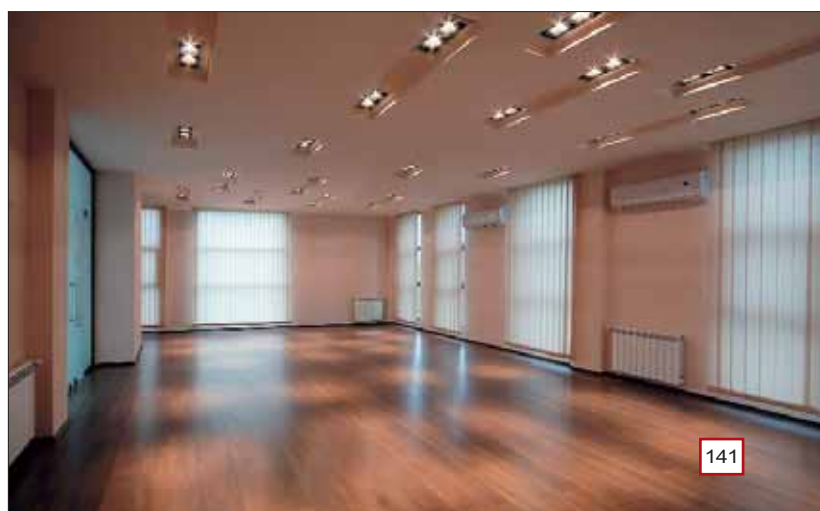

მუდმივმოქმედი პროექტაცია

ამჟამად ნაიშორებულ ახლანდელ განხორციელებულ ნაშრომებს, კომპანია "აიდიო საქართველო" ინტერიორებს. მის მოქმედებაში გადაიხურება აიდიო "ფორტუნას", აიდიო "ფორტუნა+"-ს, აიდიო "ახი დიდიხოს" და კომპანიის სხვა საზოგადოებრივ უწყებათა სივრცეები.

ავტორი: დიზაინერი ალექსანდრე ზეხტალი

ფუნქციურად ორგანიზებული ულამაზესი დიზაინის მრავალფეროვნება, სრულყოფილი ფორმების უმაღლესი ხარისხი, გასაზღვრულ და დამაჯერებელ ორგანიზმში ერთმანეთთანაა შერწყმული. განათება, ფერი, აქსესუარები, პროპორციები, მოძრავი გრაფიკა - მათი ერთობლიობით წარმოქმნილი არაორდინალური სივრცეები, ყოველ მოცემულ შემთხვევაში



ტექნოლოგიური სიასწევების საშუალებებით გამოგონილ სტრუქტურაზე გაცილებით მნიშვნელოვანია.

ინტერიერს პრაქტიკულად ვიზუალურად ზრდის ავტორის მიერ შერჩეული დიზაინი, რომელიც დამკვეთის მოთხოვნების გათვალისწინებით ჩამოყალიბდა. მშვიდ და რესპექტაბელურ გარემოში, სადაც დეტალების სიჭარბ-

ით ქაოსი არ იქმნება, ყოველი ელემენტი განსაკუთრებით მნიშვნელოვანია. ინტერიერში სივრცე ერთ მთლიანობად აღიქმება და არა მხოლოდ იმიტომ, რომ აქ თანამედროვე კლასიკური ფორმები და დახვეწილი ფერიტი გამა დომინირებს. ზუსტად შერჩეული მოსაპირკეთებელი მასალა, ლამაზი ტექსტურა და თბილი ტონალობა, ხისგან დამზადებული ავ-

ეჯი ინტერიერის წარმომადგენლობითობას არბილებს. მთავარია კი ის არის, რომ აქ, ინტერიერთა „მუდმივმოქმედ პრეზენტაციაზე“, თითქმის ყოველთვის რთული დიალოგი დიზაინის ავტორსა და დამკვეთს შორის წარმატებით შედგა.

ნინო ლალიძე





Round-the-clock Presentation

In this article, we would like to describe one of the recent works of designer Alexander Zertsalov – interiors of Radio Sakartvelo office, incorporating the studios of Radio “Fortuna”, Radio “Fortuna +”, “Ar Daidardo” and other broadcasting means, belonging to the company.

Diversity of the refined design motives and perfect forms is credibly integrated into an all-encompassing organism. Lighting, coloring, accessories, proportions, moving graphics – combination of these factors makes the extraordinary interiors of Radio Sakartvelo much more viable than an array of hi-tech novelties would.

The design has been created by the author in accordance with the client’s requests. Minimal quantity of decorative articles in the comfortable, quiet and orderly environment adds special importance to every element. Imposing and somewhat formal atmosphere of the space is softened by classical forms and refined coloring, skillfully matched upholstery and texture. And the main achievement of the project is that the ongoing presentation of Radio Sakartvelo office interiors manifests the success of the designer’s dialogue with the client.

NINO LAGHIDZE

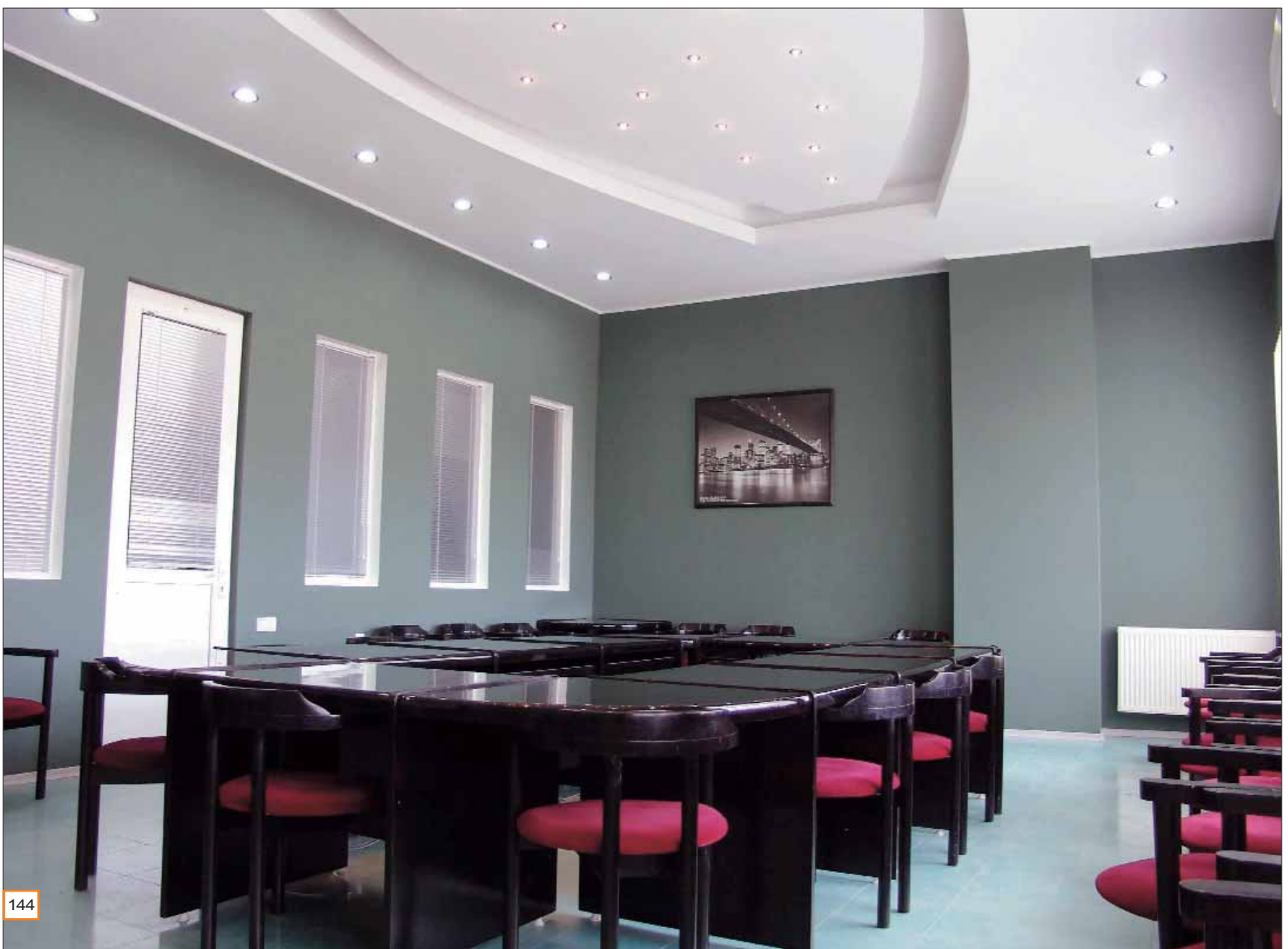



„100% დიზაინი“



„100% დიზაინს“ 13-წლიანი ტრადიცია მოსდგამს. ჩელსიში, კინგს როუდზე ტენტში გამართული პატარა, მაგრამ კარგად ორგანიზებული შოუდან, „100% დიზაინი“ ინგლისის არქიტექტურულ-დიზაინერული წრეების უმნიშვნელოვანეს ყოველწლიურ მოვლენად გადაიქცა. „100% დიზაინი“ ფლობს ოფისებს ლონდონში, ნიუ-იორკში, ოსტინში, სან-ფრანცისკოსა და ბერლინში; ეს კომპლექსური ბრენდია, რომელიც მოიცავს დიზაინერული მომსახურების მთელ სპექტრს გრაფიკის, სტილის, არქიტექტურის, ინტერიერების და დიზაინერული

ლი მასალების ჩათვლით. 2007 წელს ყოველივე ამას დაემატა „100% მომავალი“ - დამწყებ დიზაინერთა გამოფენა-კონკურსი. უნდა აღინიშნოს, რომ კონკურსში მონაწილეობის უფლებას არქიტექტორები და დიზაინერები, მხოლოდ განსაკუთრებული კასტინგის შემგომ იღებენ.

წელს, ამ საერთაშორისო გამოფენა-კონკურსში, პირველად მიიღეს მონაწილეობა ქართველებმა, კერძოდ დიზაინერულმა კომპანიამ „რუმსი“ - ახალგაზრდა დიზაინერების ქეთი თოლორაიას და ნატო ჯანბერიძის შემადგენლობით, „100% დიზაინი“-ის საერთაშორისო კასტინგის გავლის შემდგომ, მათ შესაძლებლობა მიეცათ, 2007 წლის 21-23 სექტემბერს, თავისი პროექტი წარედგინათ ლონდონში, დამწყებ დიზაინერთა გამოფენა-კონკურსზე - „100% მომავალი“.

პროექტი „ვითაგაშოთ სასლოპანა“

დიზაინერული კომპანია „რუმსი“ 2003 წელს დაარსდა საქართველოში.

კომპანიის დევიზი „წარმოსახვის წყაროდ ნებისმიერი გარემომცველი ნივთი შეიძლება აქციო“ ყოველ ნაბიჯზე ხორციელდება და სამუშაო პროცესი ხშირად ამაღლებულ თამაშად იქცევა...

„რუმსის“ გამორჩეული თვისებებია ინოვაციური მიდგომა, პირდაპირი ხედვა და იუმორის შესანიშნავი გრძობა. „რუმსი“ კლიმენტით არ ხელმძღვანელობს; მათი ნამუშევრები ინტელექტის, სხვადასხვა ეპოქის სტილებისა და კულტურული მემკვიდრეობის ნაზავია, რომელიც, არაორდინალური დეტალების მიუხედავად, ჰარმონიული და თავისთავადია.

კომპანია ყოველთვის ითვალისწინებს მენტალობის თავისებურებებს - მართალია, დიზაინერები ადვილად იღებენ გაბედულ გადაწყვეტილებებს, მაგრამ კლიენტის ფაქტორი ყოველთვის ინარჩუნებს

გარკვეულ მნიშვნელობას მათ ნამუშევრებში. ხშირად, შემოქმედებითი იდეების განხორციელებას უბრალოდ შესაფერისი მასალის არარსებობა უშლის ხელს. აქედან გამომდინარე, „რუმსი“ იმედოვნებს, რომ საერთაშორისო ბაზარზე გასვლა დაეხმარება მათ შემდგომ განვითარებაში.

„100% დიზაინის“ ახალი კომპონენტი - „100% მომავალი“ - ამაღლებველი კონკურსია, რომელიც განკუთვნილია მსოფლიოს უნიჭიერესი დამწყები დიზაინერებისთვის. წელს ამ კონკურსის ფარგლებში თავისი ნამუშევრები და კონცეპციები წარმოადგინა სპეციალისტების კომისიის მიერ საგანგებოდ შერჩეულმა 50-მდე დამწყებმა დიზაინერმა და მეტად სასიხარულო და საამაყოა, რომ დიზაინერული კომპანია „რუმსი“, მის მიერ წარმოდგენილი ექსპოზიციით, ამ მნიშვნელოვანი საერთაშორისო კონკურსის ნომინაციის, „მომავალი თაობის ხუთეული“ - ერთ-ერთ საუკეთესო ნომინანტად იქნა აღიარებული.

ექსპოზიციას ქმნიდნენ უჩვეულო ამპლუაში წარმოდგენილი ჩვეულებრივი კომპონენტები, მეტად საინტერესო ავტორისეული კომენტარებით:

„ჩაცმული სკამები“

სიტბოსა და კომფორტის მუდმივი შეგრძნება... მაგრამ ერთხელაც რომ კოსტუმის პატრონი მოვიდეს?

ხელნაკეთი „შხალერი-მოჩვენება“

ყველა ბავშვს უჩნდება კედლებზე ხატვის სურვილი - ბავშვებისგან განსხვავებით, „რუმსს“ ამის კეთებას არავინ უკრძალავს.

ტელევიზორის მაგიდა

პოსტსაბჭოური დიზაინის მოტივებზე შექმნილი ეს მაგიდა ასახავს ბავშვურ სურვილს შევიტყოთ, ტელევიზორის ეკრანის უკან რაა დამალული. მნიშვნელოვანია საერთაშორისო ექსპერტების შეფასებები გამოფენა-კონკურსის „100% დიზაინის“ ლონდონური კატალოგებიდან:





„რუმის ფარდას მიღმა“

- „რუმს“ (საოცრად მრავალფეროვანი შპალერის და ფურნიტურის მწარმოებელი დამწყები ქართული კომპანია) ექსპონატების შესახებ: ავტორისეული იდეებისთვის ყველაზე შესაფერისი ეპითეტებია „გამორჩეული“ და „იშვიათი“. გამოფენაზე წარმოდგენილია „რუმის“ „ჩაცმული სკამი“, რომელიც სითბოს და კომფორტის შეგრძნებას ტოვებს; მაგიდა ბრტყელეკრანიანი ტელევიზორისთვის – საბჭოური მოტივების მახვილგონივრული გადათამაშება; ულამაზესი შპალერის ნიმუშები...

ვინ იფიქრებდა?

- „სულ რაღაც 10 წლის წინ შპალერი როგორც დიზაინის სერვისი ღრმად იყო მივიწყებული, ახლა კი ყოველ ფეხის ნაბიჯზე შეიძლება წააწყდე შპალერის დიზაინის ნიმუშების სქელტანიან გამოცემებს. 2007 წელს შპალერი კვლავ პოპულარობის პიკზეა. თუმცა დიზაინერთა უმრავლესობა ბუნების მოტივებზე ამახვილებს ყურადღებას, იქმნება განსხვავებული ნიმუშებიც, როგორცაა, მაგალითად, ქართული დიზაინერული კომპანია „რუმის“ მიერ შექმნილი გასაოცარი „შპალერი-მოჩვენება“...

ვულცავთ ახალგაზრდებს ამ სერიოზულ გამარჯვებას და კვლავ წარმატებებს ვუსურვებთ შემოქმედებით გზაზე.

ნინო ლალიძე



100% Design

Since its launch thirteen years ago, 100% Design has evolved from a small but perfectly formed experimental show in a tent on the King's Road, Chelsea into the UK's largest event for the professional architecture and design audience. With offices in London, New York, Austin, San Francisco and Berlin Pentagram provides design services across the full spectrum of graphics, identity, architecture, interiors and products. In 2007, 100% Design introduced a new feature – competition 100% Future, participants which are specially chosen by experts.

This year, for the first in the experience of 100% Design, Georgian design company "Rooms", represented by young designers Ketil Toleraia and Nata Janberidze, successfully passed the selection stage and took part in the exhibition of 100% Futures, arranged in London on September 21-27 2007.

THE HOUSE GAME PROJECT

The design company "Rooms" was founded in Georgia in 2003.

The motto of the company "Inspiration can come from everything that's around" is applied to every pace and very frequently the work turns into exciting game.

Innovation, distinct vision and the most remarkable – great sense of humor are the noteworthy features of "Rooms". "Rooms" is not guided by rubber stamps; any product is always the result of intelligent efforts, merge of various epochs and cultures, which in spite of unusual details creates harmony and makes it poles apart the pack.

"Rooms" takes into consideration mental peculiarities and courageous decisions are taken with simplicity, but The Client is a certain segment. Frequently creative ideas are impossible to accom-

plish since the lack of matching materials. That is why coming out onto the international market will help the company to further develop its creativity.

The new component of 100% Design – 100% Future – is an exciting showcase of the very best upcoming talent, looking to step onto the first rung of the design ladder. Around 50 emerging designers and designer-makers exhibited diverse products and concepts at 100% Future this year, and we are proud that design company "Rooms" with its exposition was named among the best competition works, receiving its place in the list of Five Faces for the Future – nomination of this important international competition.

The "Rooms" exhibition comprised ordinary components of daily life, represented in unusual functions and accompanied with authors' comments:

DRESSED CHAIRS

to keep the space around you always warm and cozy. Somebody will come to get the coat back.

Handmade wallpaper-ghost: every child wishes to draw on walls. In contrary with children, "Rooms" does it as it is not forbidden any more.

TV TABLE

this post-Soviet design of the TV-table reflects our childhood wish to penetrate the TV screen.

Important are the comments of international experts, printed in catalogues of 100% Design London:

CROSS THE IRON CURTAIN

Author: "Rooms" (Start-up company from Georgia, producing a striking range of wall coverings and furniture)

About the exhibits: It is only on rare occasions that you see something that really stands out. This company definitely falls into that category. Their dressed chairs do evoke the feeling of comfort and peace, the wall coverings are really inventive, and their Soviet-style TV cabinet for plasma screens is really witty.

Who would have thought it?

Just a decade ago, wallpaper was buried in the design graveyard. Now you cannot move without being ambushed by a sample book of sumptuous contemporary designs. 2007 sees wallpaper at peak popularity. While many patterns draw heavily on nature, the boudoir look also remains strong, including stunning Ghost wallpaper from Georgian designer/maker "Rooms", participating in 100% Futures.

We would like to congratulate the young designers on this important victory and wish them further success in their creative activities.



პრივე

მაღაზია-სალონის "პრივე" ინტეჩიეხის ეხითანი სივხცის ოხგანიზებაში, მთავახი მხატვხელი ჰინციჰი მინიმალიზმი და სისადავე გახდა. მოცულობის მთლიანი სახე სასიამოვნო დისონანსების მქონე მოულოდნელობებზეა აგებული. თბილისი, ჭავჭავაძის გამზიხი.

ავტოხი: დიზაინეხელი კომპანია "ხემსი".



დიზაინერული კომპანია „რუმის“ მიერ (დიზაინერები ქეთი თოლორაია, ნატო ჯანბერიძე) მიერ შექმნილი მაღაზია-სალონის „პრივე“ ინტერიერის ერთიანი სივრცის ორგანიზებაში მთავარი მხატვრული პრინციპი მინიმალიზმი და სისადავე გახდა. მოცულობის მთლიანი სახე სასიამოვნო დისონანსების მქონე მოულოდნელობებზეა აგებული.

მისი მთავარი ნიშანია არსებობის ფილოსო-

ფია - კომფორტულობა და სისადავე, რომლითაც თითოეული დეტალია გაჯერებული. ასეთი მიდგომა თანამედროვე სტილისტიკაში არაორდინალურ ჩართვებს განაპირობებს და მას დასაშვებს ხდის. ინტერიერის არქიტექტონიკა მარტივიცაა, რთულიც, ლამაზიც და „არქიტექტურული ჟანრის“ ყველა კანონის მიხედვით ვითარდება. სივრცის მთლიანობის შთაბეჭდილება კომპოზიციის დინამიზმით, ზონიდან ზონაში

გარდამავალი დეკორის მიხედვით, ნეიტრალური ფერის ლავირებით, მოცულობით-სივრცობრივი გადანყვეტების რითმებითაა მიღწეული.

ინტერიერში, კიდევ ერთი, მისი „ვიზუალური მოძრაობის“ - ტრანსფორმიზმის იდეაა განხორციელებული, რასაც სპეცეფექტებისა და მოულოდნელი დიზაინერული გადანყვეტების სისტემები ილუსტრირებს.

ნინო ლალიძე





Prive

In the interior of Prive shop, designed by Ketii Toloraia and Nato Janberidze (Design Company Rooms), key principles organizing and integrating the space is minimalism and simplicity. Main distinguishing feature of the design is the philosophy of existence – comfort and simplicity, saturating every part of the interior – an approach, justifying originality in modern stylistics.

Interior architectonics is both simple and complex, visually pleasant while conforming to all the requirements of modern architecture. The impression of integrity is achieved by dynamism of the composition, soft zone-to-zone transition of interior decoration, ingenious combination of black and white, rhythmical distribution of volume and space.

One more idea, realized in interior design is the conception of visual movement – transformism, reflected in special effects and unexpected design solution systems.

NINO LAGHIDZE



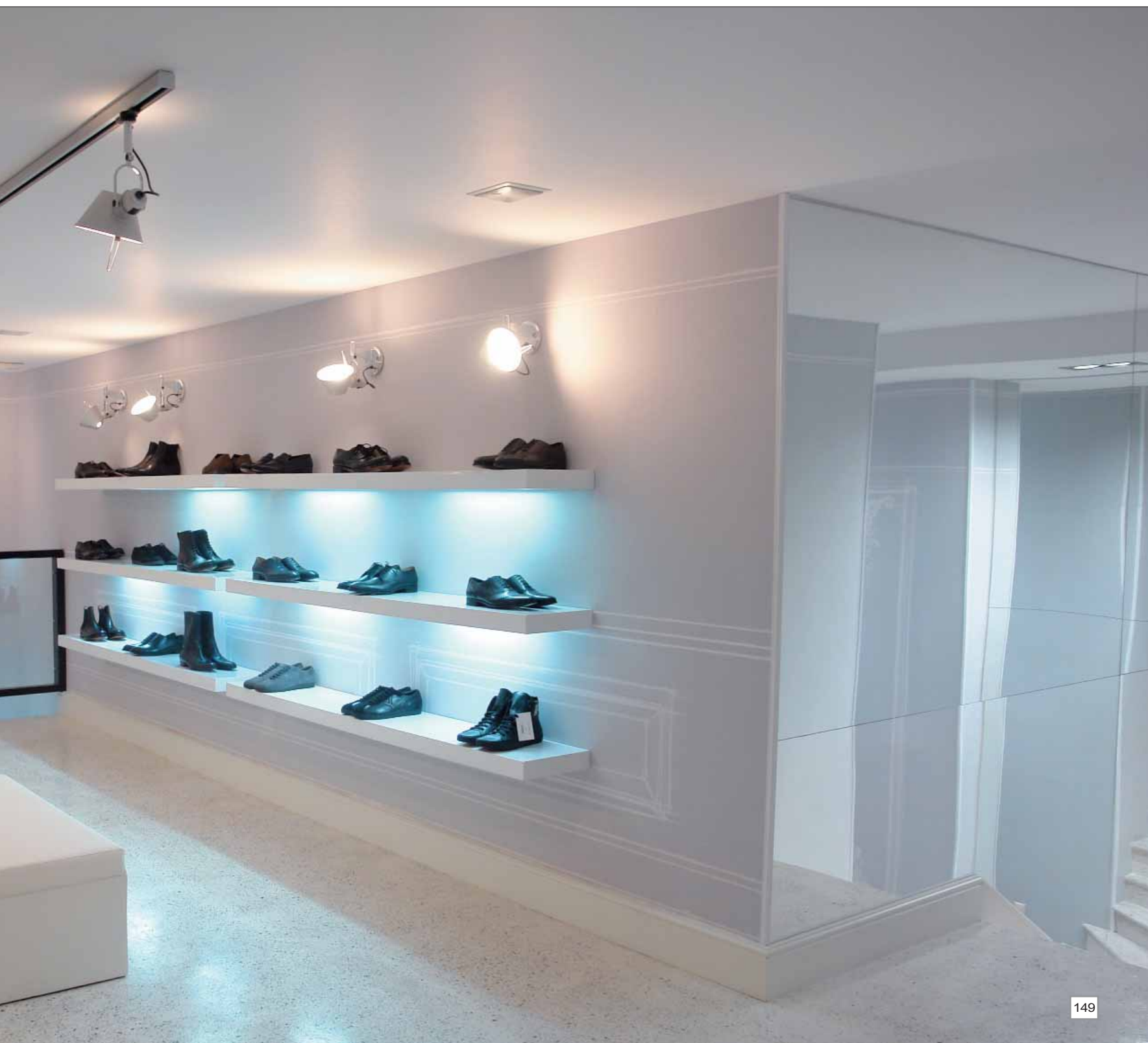

ლე მარე

თბილისში, აბაშიძის ქუჩაზე მდებარე, ფხანგული ხესტონის "ლე მარე" ინტეჩიხი დიზაინე მახინა ჭყონიას პირობით განხორციელდა.

საერთო სივრცის გონივრულად დაცული ზონირებით, ჰორიზონტალში მინიმუმამდე დასული კლიენტების გზების გადაკვეთა. შესვლისთანავე შეიგრძნობთ, რომ ინტერიერი ფერითი და სივრცითი გადაწყვეტით აქტიური და ლოკალურია, რაც მისი იერსახის განმსაზღვ-

რელია. დიზაინში ავტორისათვის დამახასიათებელი მანერა, სტილი, თვალსაჩინო პირობითობა, მთლიანი სივრცის ორიგინალური კომპოზიცია ნათლად გამოიკვეთება. ინტერიერში თბილი ფერითი პალიტრა დომინირებს. მოცემული თემატიკა გულდასმითაა დამუშავებული

და ორიგინალური გადაწყვეტით გამოირჩევა. მასში წამყვანი, დომინანტი ელემენტების გადანაწილება დიზაინერული ხერხებით ოსტატურადაა შესრულებული, რაც მეტად სასიამოვნო, მყუდრო ფრანგულ გარემოს ქმნის.

ნიკო ლალიძე



Le mare

Interior design of French restaurant Lemare, located in Abashidze Street, Tbilisi, has been created by designer Marianna Chkonia.

Immediately upon entering the restaurant, you will perceive its dynamic individuality, accentuated by active and localized coloring and space solutions. The design represents a clear imprint of the author's style, distinctive conditionality and original composition of the space. Warm color palette of the interior and skillful distribution of dominant elements creates a very pleasant, comfortable, French atmosphere.

NINO LAGHIDZE



ბელ დე ჟურ

ახლანდს, თბილისში აბაშიძის ქუჩაზე გაიხსნა ფრანგული ხესტოხანი "ბელ დე ჟურ".

ავტორები: ქეთა საყანდელიძე და ჯაბა დიასამიძე



საზოგადოებრივი სივრცის თანამედროვე გარემო არასოდეს ყოფილა მხოლოდ კომფორტული ინტერიერი. იგი, განსაკუთრებული, მხოლოდ მისთვის დამახასიათებელი სიმყუდროვის დამცველია და ისევე როგორც შემოქმედება, თავისი კანონებით ტრანსფორმირდება რეალობაში. „პროგრეს ჯგუფის“ ქსელის ფრანგული რესტორნის „ბელ დე ჟურ“-ის ინტერიერის დიზაინერების ქეთა საკანდელიძის

და ჯაბა დიასამიძის პროექტით შეიქმნა. მისი დახვეწილი ფურნიტურითა და ლამაზი საგნებით შექმნილი ცალკეული მონაკვეთები განსაკუთრებული ხიბლის მატარებელია. მშვენიერი, ესთეტიკურის აღქმით არ შემოიფარგლება, რადგან იგი მრავალმხრივია და მოაზრებულ, კონკრეტულ მატერიალად გარდაქმნას მოითხოვს. დიზაინში დეტალები არაორდინალური გამოვლინებით გამოირჩევა და მთლიანობის გა-

მომხატველობითი ხასიათის განმსაზღვრელი ხდება. იგი ხილული თუ უხილავი ბარიერებით შექმნილ მსუბუქ ერთიანობას წარმოადგენს, სადაც საერთო ფერიტი გამა დეკორატიული აქსესუარების, ფურნიტურის მკვეთრი ტონებითაა აქცენტირებული. ადვილი წარმოსადგენია, რა სასიამოვნოა ადამიანებისათვის აქ თავშეყრა, ურთიერთობა და საქმიანობა.

ნინო ლალიძე

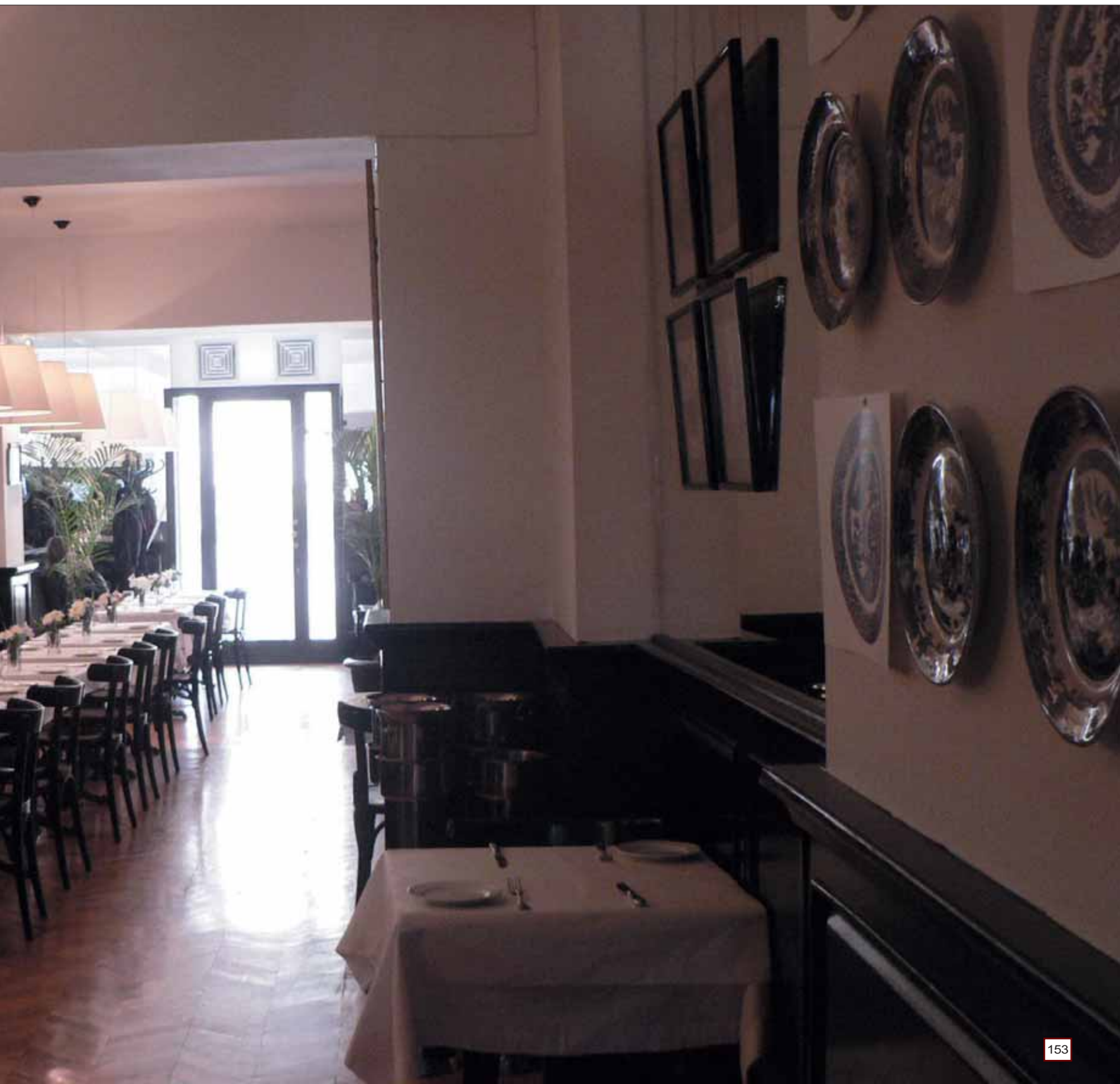

Belle de Jour

Modern public interiors add a new dimension to the notion of comfort, transforming the reality into a piece of art, developing in accordance to its own laws. Interior of French restaurant Belle de Jour, belonging to Progress

Group, was designed by Keta Sakandelidze and Jaba Diasamidze. The charming design of the restaurant, highlighted by refined furniture and decorative objects, is complex and unordinary. The space features unobtrusive integri-

ty, where uniform background coloring is counterbalanced by contrasting tones of accessories and furniture, forming a pleasant environment for work and leisure.

NINO LAGHIDZE







პილიგრიმი

ახანგახცა დიზაინეხეხის მაიკო ჯიმშელიშვილის, მაჩიკა ქეთათეაძის, შადვა ქელბაქიანის მიეხ განხოსიციელებული, ამჯეხედ ნახმოდგენილი სახოგადოეხივი ინტეხიეხის - დეკოხატეუდ-გამოყენებთი ნაქეთობეხის საღონის, "პილიგრიმის" გაქემო სასიამოვნო დისონანსის მქონე მოეოდნელობეხეა აგებული.

სივრცეში ულამაზესი ნივთების, ნაკეთობების, აქსესუარების გადანაწილება გარკვეულ კანონზომიერებებს ემორჩილება და მნიშვნელოვნად განსაზღვრავს მის საერთო ატმოსფეროს. მთლიანი სივრცე პოლარული თემებითაა აღსავსე. მის ორგანიზებაში მინიმალიზმი და ეკლექტიკა გახდა მთავარი მხატვრული პრინციპი. ასეთი მიდგომა თანამედროვე სტილისტიკაში „ისტორიულ ჩართვებს“ განაპირობებს და მას დასაშვებს ხდის. საღონში სახოგადოებრივი ცხოვრების რამოდენიმე დომინანტი ნიუანსისადმია კონცენტრირებული, თუმცა არალოკალურად. აქ მოხვედრილი დამკვირვებელი, სხვადასხვა დეკორატიული ნაკეთობებით შექმნილი ექსპოზიციის ფონზე აღიქვამს, რომ ჭეშმარიტად თანამედროვე ინტერიერის ესთეტიკა საჭიროებს არა მხოლოდ თანამედროვე ფორმებსა და საგნებს, ის აუცილებლად ეყრდნობა წარსულის სახასიათო ნიუანსებს, ცალკეულ ასოციაციებს, რაც მთელი სივრცის ჭეშმარიტად თანამედროვე ჟღერადობის გამოსავლენადაა აუცილებელი.

ნიმო ლალიძე







Pilgrim

Public space, realized by young designers Maiko Jimsheishvili, Marika Kutateladze and Shalva Kelbakiani – interior of decorative objects' showroom Pilgrim – is based on unexpectedness. Distribution of beautiful articles and accessories in the interior is subjected to certain rules, by large defining its general atmosphere. Key artistic principles of the design, containing numerous opposing themes, are minimalism and eclectics with occasional "historical" interruptions. Looking at the decorative articles, exhibited in the salon, one understands that aesthetics of a modern interior, while being composed of modern forms and objects, should be counter-balanced by characteristic historical details and associations, highlighting the modern character of the space.

NINO LAGHIDZE



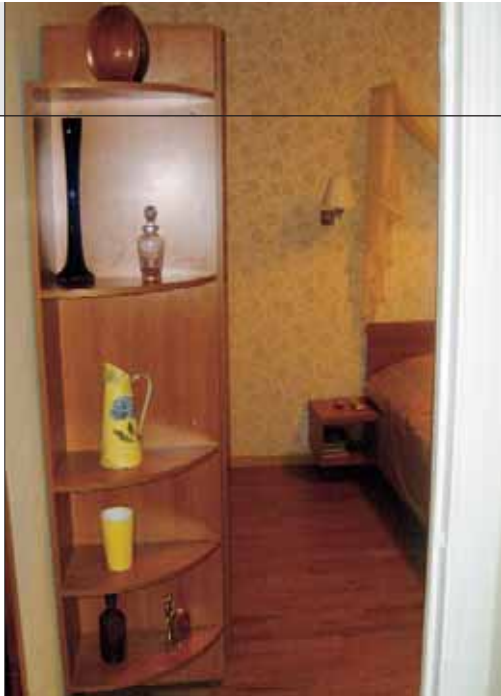

სივრცის სწორად ორგანიზაცია

ტელეკომპანია "ხუსთავი 2"-ის ყოველკვირეული გადაცემა "ბინა", ყოველი ჩვენთაგანისათვის ნაცნობი, ნახმატებული ჰიოქტია, ამიკომ ახ შედეგებით მისი სპეციფიკის თუ კონცეპციის განხილვას და ნახმოგიდენტ ამ ჰიოქტის ეხით მნიშვნელოვან ფიგურას, მასში მონაწილე ჰიოქტე ჰიოქტესიონალს, კომპანია "ახკა"-ს დიზაინერს ინა ბახტაძეს, ხომლის იდეებით და ჰიოქტებით ხამდენიმე, ტიპიუხ, თბილისუხ საცხოვრებელში, ნახმოედგენად მციუხ დიში უღამაზესი ინტეიიუილი მონაქვეთები შეიქმნა.



სივრცის სწორად ორგანიზაცია, ფერისა და მასალის ჰარმონია, ოსტატურად მოფიქრებული და გადანაწილებული განათების დიზაინი, კონკრეტული სათავსოს საერთო სტილისტურ გადანყვეტასთან შესაბამისი ფურნიტურა, გემოვნებით შერჩეული ტექსტილი და აქსესუარები ... უზადო დიზაინი, ხომ საერთო იდეითა და თემით გამთლიანებული ჰარმონიული ინტერიერული სახის შექმნას გული-სხმობს, რომელშიც დეტალურადაა გათვლილი ყოველი ნიუანსი, გათვალისწინებულია დამკვეთის ინდივიდუალურობა და დიზაინერიც, თითოეულ მოცემულ შემთხვევაში, ყო-

ველივეს, ოჯახის წევრთა მოთხოვნების, გემოვნების გათვალისწინებით წყვეტდა.

ინა ბახტაძის პროექტით განხორციელებული, წარმოდგენილი საცხოვრებელი ინტერიერები თვითმყოფადია - დახვეწილი, ზომიერი დეკორით გამოირჩევა და აბსოლუტურად განსხვავებული სტილისტიკისაა. არაორდინალური ანტურაჟი საგნობრივ გარემოს კიდევ უფრო ამრავალფეროვნებს. ინტერიერის ელემენტურობა დახვეწილ დეკორში ვლინდება, შესაბამისად ავტორის პროფესიონალიზმი ყოველ ფრაგმენტში შეიგრძნობა.

ჟურნალისათვის მასალის მომზადებისას,

შესაძლებლობა მოგვეცა, რეალობაში გვენახა ინას შემოქმედებითი ფრაგმენტები. მათი აღქმისას, ნათლად გამოიკვეთა, რომ ყოველ საცხოვრებელში, სხვადასხვა დანიშნულების (საძინებელი, საერთო ოთახი, გასართობი ოთახი) და დიზაინერული თვალსაზრისით თვითმყოფადი, დამოუკიდებელი სათავსოები არსებულ საცხოვრებელ სივრცესთან თავისებურად, „ოჯახისეულადაა“ გათავისებული და არსებული მთლიანობის კომფორტს, სიმყუდროვეს განაპირობებს.

ნინო ლალიძე



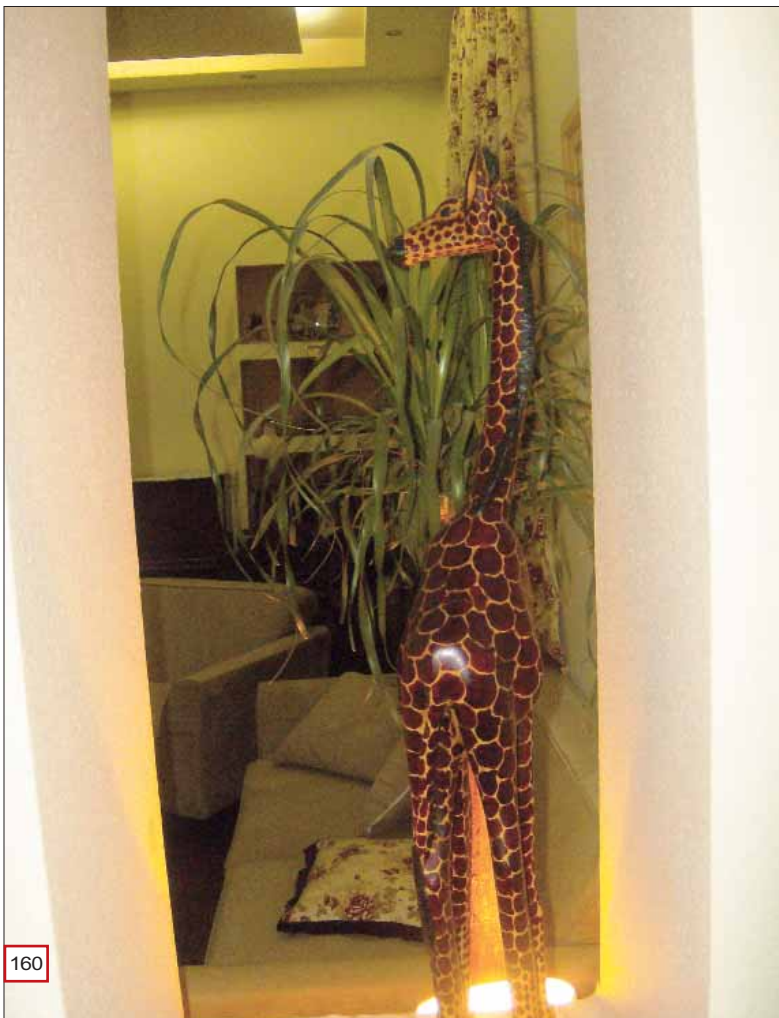

Correct Spatial Solutions



As weekly TV show Bina (Apartment), organized by Rustavi-2 is a universally known successful project, we will abstain from explaining its specificity and concept and proceed directly to introducing one of the key representatives of this show – designer of ArtX Company Inna Bakhtadze, whose ideas and projects allowed to transform several typical Tbilisi apartments into beautiful interiors within a surprisingly short amount of time.

Correct spatial solutions, harmonized choice of colors and materials, skillful choice of lighting design and furniture, textile and accessories... Flawless design, which implies creation of integral interior style, carefully matching the personal requirements, lifestyle and taste of its future inhabitants.

Residential interiors designed by Inna Bakhtadze, which we feature here, stand out for their individuality, refined decoration and diverse stylistics, revealing the author's professionalism. Various zones of each interior, differing from each other by their purpose and design specifics (bedrooms, living rooms, guest rooms, etc.) are integrated into a general family space, saturated with comfort and peace.

NINO LAGHIDZE

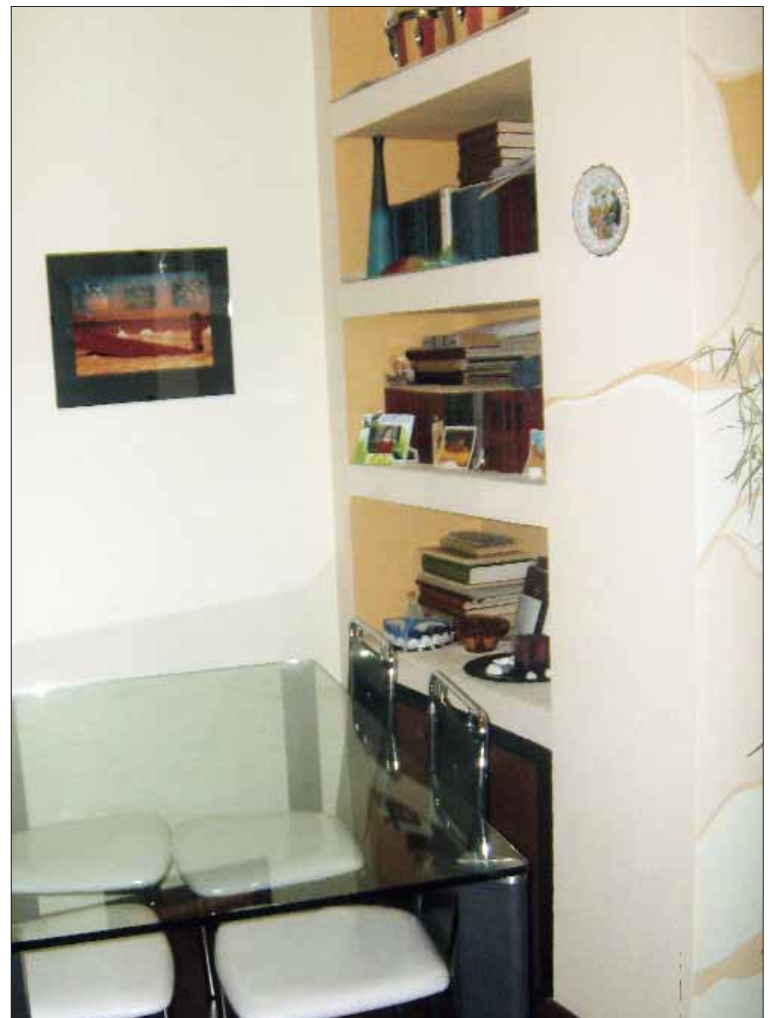





მინანქრის გამონათება

საფრანგეთი, ლიმოჟი, „მინანქრის სახლი“. 2007 წლის 1- 27 ოქტომბერი

წარმოდგენილი იყო სამი ქვეყანის - საფრანგეთის, ესპანეთის, საქართველოს ოსტატთა 150-ზე მეტი ნამუშევარი.

„მინანქრის სახლის“ დაარსების იდეა წარმოიშვა ოციოდე წლის წინ – სწორედ ამდენი დრო დაჭირდა პროექტის არსისა და მიზნის სრულყოფილი სახით მომწიფებას, მუშა გუნდის

შეკვრას და წინაპირობების მომზადებას.

ეს ინიციატივა საფრანგეთში მინანქრის ოსტატების სწავლების ტრადიციის დაკარგვამ გამოიწვია: ერთ მშვენიერ დღეს აღმოჩნდა, რომ მინანქრის ოსტატების ძველ თაობას მემკვიდრეები აღარ გააჩნდა – იხურებოდა სახელოსნოები, ცარიელდებოდა ადგილო-

ბრივი ბაზარი. 1999 წელს, ლიმოჟის მინანქრის ოსტატების პროფესიული გაერთიანების ინიციატივით, ამუშავდა წინამდებარე პროექტი, შედეგად 2001 წელს, დაარსდა ლიმოჟის მინანქრის პროფესიული ასოციაცია. ორგანიზაციის მიზანს წარმოადგენს ახალგაზრდა ხელოვანთათვის მინანქრის ტექნიკისა და დეკორატიული ხელოვნების



Eclats d'Email

Exhibition dates: October 1-27 2007

Participating countries: France, Spain (Barcelona School) and Georgia;

Quantity of exhibits: over 150 pieces of enamel.

The idea of founding La Maison d'Email – Enamel House – originated about 20 years ago – this is how much time it took for the project idea and goals to mature, for the working group to get assembled and prepare the necessary preconditions.

This initiative was caused by the extinction of enamel traditions in France: one day it turned out that the old generation of enamel

artisans did not have successors – the workshops closed down, products disappeared from the local enamel market. In 1999, enamel artists of Limoges initiated a preliminary project, as a result of which in 2001 Professional Association of Limoges Enamel Masters got established. The organization aims at teaching enamel techniques and other trends of decorative arts to young artists and supports them

თეა გურგენიძე
 TEA GURGENIDZE



მონსტ აგუასკა
 MONSTE AGUASCA



დავით ჩხეიძე
 DAVIS CHKHEIDZE



ჰუბერტ მარტიალი
 HUBERT MARTIAL

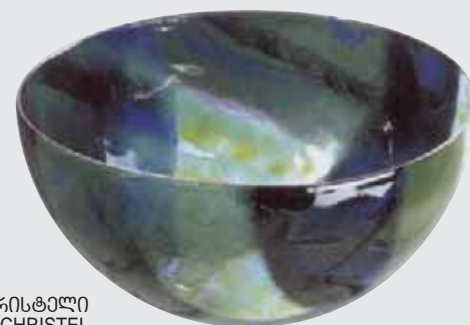

ქრისტინა ქრისტელი
 CRISTIAN CHRISTEL

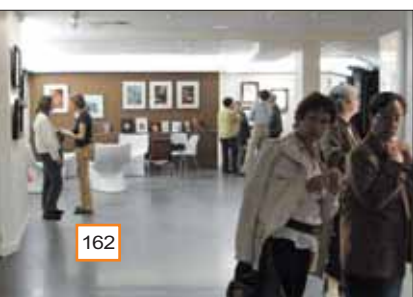



რამდენიმე სხვადასხვა მიმართულების სწავლება და მათი მხარდაჭერა პროფესიული საქმიანობის საწყის ეტაპებზე.

დროთა განმავლობაში ლიმოჟის მინანქრის პროფესიულმა ასოციაციამ მოიპოვა ადგილობრივი ხელოსუფლების ორგანიზების მხარდაჭერა; რის შედეგადაც მას საშუალება მიეცა შეექმნა „მინანქრის სახლი“ - ადგილი, სადაც ახალგაზრდა მინანქრის ოსტატებს ეძლევათ საშუალება იმუშაონ, ჩაატარონ ექსპერიმენტები, გაიზიარონ ერთმანეთის გამოცდილება, არაპროფესიონალებს და მოყვარულებს კი შეუძლიათ გაეცნონ მინანქრის ტექნიკის თავისებურებებს.

გამოფენა „მინანქრის გამოჩინება“ - ლიმოჟში პირველად გამართული ექსპოზიციაა, რომელსაც საქართველოს, ესპანეთის და საფრანგეთის წარმომადგენელთა ნამუშევრები ქმნიდა, სიმბოლურ ხასი-

ათს ატარებდა:

მოგესხნებათ, საქართველო მინანქრის ხელოვნების უძველესი კერაა, სადაც მინანქრის ტრადიცია ჩვენი წელთაღრიცხვის VIII საუკუნეში იღებს დასაბამს და დღემდე ინარჩუნებს თავის მნიშვნელობას.

ესპანეთი, კი ქალაქ ბარსელონაში არსებული სკოლით - ლოტჯა, მინანქრის ოსტატთა სწავლების და მინანქრის ტექნიკის სრულყოფილ ცენტრად ითვლება.

და ბოლოს, საფრანგეთი, უფრო ზუსტად კი, ქალაქი ლიმოჟი - მინანქრის ხელოვნების კიდევ ერთი ისტორიული კერაა, რომელიც დღესდღეობით ხელოვნების ამ დარგის აღორძინების გზაზე დგას.

საქართველოდან გამოფენაზე მინვეული იყვნენ: მხატვრები: დავით ჩხეიძე, პაატა პაატაშვილი,

ზაზა ლოდია, ნინო ბურკაძე, თეა გურგენიძე, ნინო სიმონია, სამხატვრო გალერეები: „მარდენი“ (მაია ნოზაძე, ია დვალი), „ორნამენტი“ (ხათუნა ბაბუნაშვილი, ნინო ჟღენტი).

აღსანიშნავია, რომ ლიმოჟის გამოფენის ერთ-ერთი ინიციატორი გახლდათ, საფრანგეთში მოღვაწე ქართველი მხატვარი კაკო თოფურია.

ქართველი ოსტატების ნაკეთობებმა მაღალი შეფასება დაიმსახურა, რაც სამომავლოდ, უცხოელ კოლეგებთან ურთიერთობის საინტერესო პერსპექტივებს განაპირობებს. ექსპოზიციის ორგანიზატორები იმედოვნებენ, რომ „მინანქრის გამოჩინება“ დასაბამს დაუდებს ექსპოზიციაზე წარმოდგენილ სამ ქვეყანას შორის გრძელვადიანი კავშირების ჩამოყალიბებას, პროფესიული ცოდნისა და გამოცდილების გაზიარების ტრადიციას.

at the first stage of their independent creative activities.

In the course of time, having ensured the support of local authorities, Professional Association of Limoges Enamel Masters was enabled to establish the Enamel House – a place where young enamel artisans can work, experiment, exchange their experience, and the amateurs have an opportunity to take an insider look at the various aspects of enamel production.

Exposition Eclats d'Email

This newly-launched exposition, uniting the works of Georgian, Spanish and French artists, was of symbolical nature: Georgia is an ancient cradle of enamel art, where the tradition of enamel production dates back to the 8th century A.D. and retains its importance to date.

Spain, with Llotja School running in Barcelona, is considered as a high-level center of enamel art education.

France (represented by the city of Limoges) – another historical center of enamel production, which is now on the way of restoring this art.

At the exhibition, hosted by Limoges, Georgia was represented by artists David Chkheidze, Paata Paatashvili, Zaza Lodia, Nino Burkadze, Tea Gurgenidze, Nino Simonia, as well as art galleries Shardeni (Maia Nozadze and Ia Dvali) and Ornamenti (Khatuna Babunashvili and Nino Jgenti).

It should be noted that one of the initiators of Limoges exposition was Georgian artist Kako Topuria, currently working in France.

Exposition organizers hope that Eclats d'Email will foster formation of long-term relationships between the three participant countries and establish a tradition of experience-sharing and professional cooperation.

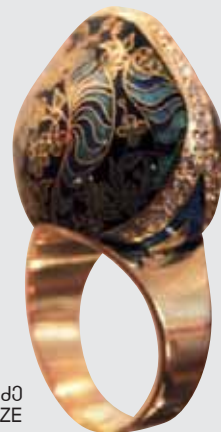

ნინო ბურკაძე
NINO BURKADZE



პაატა პაატაშვილი
PAATA PAATASHVILI



პიერ ქრისტელი
PIER CHRISTEL

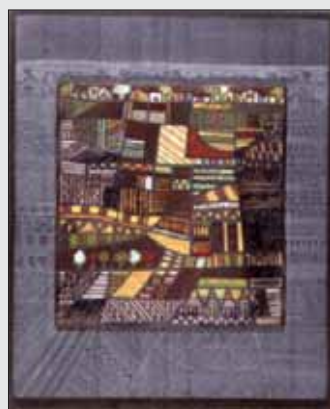

მიჩელ ჟილბერტი
MICHELE GILBERT



მარია-თერეზა მასიასი
MARIE-THERESE MASIAS

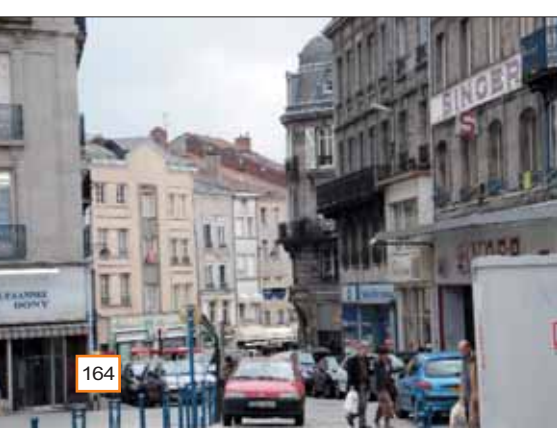
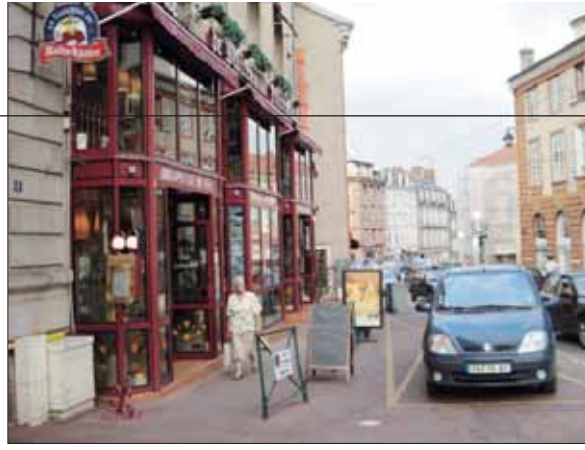

ლიმოჟი

ჩვენ შესაძლებლობა გვქვია წარმოგიდგინოთ ლიმოჟის „მინანქრის სახლის“ ექსპოზიციის მონაწილის, ბატონ დავით ჩხეიძის მიერ ფოტოფირზე დაფიქსირებული ქალაქის ხედები და მცირე ინფორმაცია, თავად ქალაქის შესახებ

პატარა ქალაქი ლიმოჟი საფრანგეთის ატლანტიკური სანაპიროს აღმოსავლეთის მხარეს მდებარეობს. იგი რომაელი იმპერატორის ავგუსტუსის დროს - მე-10 საუკუნეში დაარსებულა და შემდგომ იმპერატორების მმართველობის პერიოდში გალიის ერთ-ერთ მნიშვნელოვან ქალაქად და ქრისტიანობის უძველეს კერად ითვლებოდა. საფრანგეთის რევოლუციამდე, ლიმოჟი, საფრანგეთის პროვინციის, ლიმუზენის მთავარი ქალაქი იყო. იგი 40

-ზე მეტ ეკლესია-მონასტერს მოიცავდა.

ქალაქი განთქმული ყოფილა საუკეთესო ცხენსაშენებით. იქ აწარმოებდნენ ფაიფურს, ტექსტილს და სხვ. ლიმოჟი წარმოადგენდა მნიშვნელოვან ადგილს პარიზიდან სამხრეთ საფრანგეთში გადასახანი საქონლის დასაბანდებლად და რაც მთავარია XIV-XVIII საუკუნეებში განთქმული იყო ლიმოზინებით - მომინანქრებელი ნაკეთობებით.

დღეს, ლიმოჟის პატარა ქუჩები, მყუდრო მოედნები, ულამაზესი ისტორიული შენობები და ძეგლები მეტად საინტერესო სანახაობას წარმოადგენს აქ ჩამოსული სტუმრებისათვის.

მომზადებულია ნინო ლალიძემ

limoges

The small city of Limoges is located in the Eastern part of French Atlantic coast. It was founded in the 10th century, during the reign of Roman emperor Augustus and played an important part in the history of Gallia in the subsequent centuries. Limoges is one of the oldest centers of Christianity in the country. Before the French Revolution, Limoges was the central city of Limousin Province. The city was famous for horse breeding, porcelain and textile production, acted as a layover

place for the goods, transported from Paris to Southern France and, what is most important, enamel decorations. Today, the city of Limoges with its narrow streets, cozy plazas and beautiful historical buildings and monuments attracts a great deal of tourists.

It is our pleasure to present here the views of the city, taken by participant of Eclats d'Email exposition, Georgian artist David Chkheidze.



25 Realized Designs

On October 21, Gallery-office ArtFact hosted personal exhibition of architect-designer Vasil Tokhadze. In the exhibited photos, reflecting the architect's works, many of the attending public recognized architecture and interiors of their own houses and offices – all what Vasil Tokhadze had been creating for 25 years.

Design made accessible to everyone – this was the key idea of the exhibition, which was attended by professionals, colleagues, past and future clients. The public should know how to set up a comfortable and attractive-looking environment and who will help them to accomplish this task. Assistance in creation of quality design – just is the vocation of ArtFact Ltd., which Vasil Tokhadze confirmed by presentation of his highly professional works.



25 რეალიზებული დიზაინი

21 ოქტომბერს გალერეა-ოფისში „არტფაქტი“ გაიმართა არქიტექტორ-დიზაინერის ვასილ თოხაძის პერსონალური გამოფენა. ფოტოსურათებით წარმოდგენილ გამოფენაზე საზოგადოების ნაწილმა საკუთარი საცხოვრებელი ბინების, ოფისების არქიტექტურა და ინტერიერი ამოიცნო, ანუ ის რასაც 25 წელია ქმნის და ემსახურება ვასილ თოხაძე.

დიზაინი ხალხისთვის - ასეთია გამოფენის დედაზარი. გამოფენაზე მოწვეული იყვნენ პროფესიონალები, კოლეგები, ყოფილი თუ პოტენციური კლიენტები და დამკვეთები. მათი სახით წარსულსა და აწმყოს შორის ამდაგვარი ალიანსი კი უდაოდ დრომ მოიტანა. საზოგადოებამ უნდა იცოდეს როგორ მოიწყოს მყუდრო და ლამაზი გარემო და ვინ დაეხმარება ამაში. სწორედ ამაში დაგეხმარებათ შ.პ.ს. „არტფაქტი“, რომლის პრეზენტაციას წარმოადგენს ვასილ თოხაძე.

კომფორტული, მყუდრო საცხოვრებელი თუ სამუშაო გარემოს მოსაწყობად პროფესიონალია საჭირო. წარმოდგენილი ექსპოზიცია შ.პ.ს. „არტფაქტის“ მაღალი პროფესიონალიზმის დასტურია.



არქიტექტორთა საერთაშორისო სიმპოზიუმი ანტალიაში

ეკუქუხეი მემკვიდრეობის აღდგენა-შენახუნების ინოვაციური საკითხების განხილვას მიეძღვნა 2007 წლის 17-21 სექტემბერს ანტალიაში ჩატარებული საერთაშორისო სიმპოზიუმი.

სიმპოზიუმში მონაწილეობა მიიღეს: საბერძნეთის, თურქეთის, მაკედონიის, გერმანიის, იტალიის, ესპანეთის, პორტუგალიის, რუმინეთის, ბელგიის რესტავრაცია-რეკონსტრუქციის სფეროში მოღვაწე ნამყვანმა სპეციალისტებმა.

სიმპოზიუმის ორგანიზატორების თავმჯდომარის, სტამბულის ილდიზის უნივერსიტეტის პროფესორის გორუნ არუნის მოწვევით, საერთაშორისო სიმპოზიუმში მონაწილეობა მიიღეს ქართველმა არქიტექტორებმა: ასოციაცია „ინჟინერული აზრის“ პრეზიდენტი, ბატონმა მაღლა ლეკვეიშვილმა და ასოციაციის გამგეობის წევრმა, ქალბატონმა ნინო ჩაჩავამ.

სიმპოზიუმში მოიცავდა როგორც თეორიულ, ასევე პრაქტიკულ სამუშაოებს. ლექცია-სემინარებზე მოხსენებით გამოდიოდნენ შესაბამისი დარგის მაღალი რანგის სპეციალისტები – ლ. ბინდა – მილანის უნივერსიტეტის პროფესორი, იტალია; მ. დრადრასკი – საბერძნეთის მეცნიერებათა აკადემიის პროფესორი; პ. ლორენცო – მინჩოს უნივერსიტეტის პროფესორი, პორტუგალია; ს. მოდენა – პადოვას უნივერსიტეტის პროფესორი, იტალია; პ. როკა – კატალონიის უნივერსიტეტის პროფესორი, ესპანეთი და სხვები. მონაწილეებს საშუალება მიეცათ გაცნობობდნენ პროფესიონალების თეორიულ მოსაზრებებს, რეკონსტრუქცია-რესტავრაციის სფეროში არსებული გადასაჭრელი ამოცანების, სიახლეებისა და ავანგარდის შესახებ.

ანტალიის სიმპოზიუმმა კიდევ ერთხელ მისცა შესაძლებლობა არქიტექტურულ საზოგადოებრიობას საერთაშორისო მასშტაბით გასცნობოდა რეკონსტრუქცია-რესტავრაციის სფეროში ინოვაციებს, ამ დარგში მოღვაწე პროფესიონალთა გამოცდილებებს, რაც ესოდენ მნიშვნელოვანია საქართველოს კულტურული მემკვიდრეობის დაცვისა და რესტავრაციის საქმეში; იმედია საქართველოდან წარგზავნილი არქიტექტორები საერთაშორისო სიმპოზიუმზე მიღებულ ცოდნას გაუზიარებენ კოლეგებს და გაითვალისწინებენ სარეკონსტრუქცია-სარესტავრაციო სამუშაოების წარმოების პროცესში

ლალი ბახტაძე

INTERNATIONAL SYMPOSIUM OF ARCHITECTS IN ANTALIA

International symposium of architects, arranged in Antalya on September 17-21 2007 with participation of Greek, Turkish, Macedonian, German, Italy, Spanish, Portuguese, Romanian and Belgian experts, was fully dedicated to discussion of the innovative issues, related to conservation and rehabilitation of cultural heritage.

Georgian architects: representatives of association "Engineering Thought" Malkhaz Lekveishvili (president) and Nino Chachava (member of the Board of Directors), were invited to Antalya by Professor Gorun Arun (of Ildizi University, Istanbul), chairman of the organizing committee of the symposium.

The event included a wide range theoretical and practical activities. Thematic seminars were delivered by the leading specialists of the relevant fields: L. Binda (professor of Milan University, Italy), M. Dradraski (professor of the Greek Academy of Science), P. Lorenzo (professor of Mincho University, Portugal), S. Modena (professor of Padua University, Italy), P. Rocca (professor of Catalan University, Spain) and others. The attendants were enabled to get familiar with theoretical considerations of the professionals, the unsolved issues, innovations and advanced technologies in the spheres of reconstruction and restoration.

Special interest was caused by practical activities conducted at cultural heritage sites, where the organizers provided an exhaustive demonstration of innovative methods of reconstruction and restoration.

The symposium, arranged in Antalya, provided the international architectural community with another possibility to exchange the experience and knowledge. We hope that representatives of our country, who took part in the symposium, will share the lessons, learned at the symposium with their Georgian colleagues and practically apply them to the sphere of reconstruction and rehabilitation, which is so important for our country.

LALI BAKHTADZE



ვერნიჟაჟი
VERNISAGE



მედილიონი “ყვალაზა ღივი მზა” ვერცხლი, მოოქროვა.
THE LARGEST SUN (MEDALLION; GILDED SILVER)



მედილიონი “მზა ზღვაში ჩაღის”
ვერცხლი, მოოქროვა.
SUN SETTING IN THE SEA
(MEDALLION; GILDED SILVER)



მედილიონი “მზა იცინის” ვერცხლი, მოოქროვა.
LAUGHING SUN (MEDALLION; GILDED SILVER)



სამაჯური “ოქროს ლომი” განზლა თითოიკრი (ღაუმთავრებალი)
GOLDEN LION (BRASS BRACELET; UNFINISHED)

მზე ყველასათვის

მონოქრომული მეტალოფერნერა, ჯერჯერობით ეს ყველასათვის უცნობი ტერმინია, მაგრამ მალხაზ რუსაძის ნამუშევრების დახასიათება სწორედ ამ მოკლე ტერმინით შეიძლება. ტექნიკაც, ჟანრიც და კონცეფციაც ამ ტერმინშია გაერთიანებული.

მონოქრომული მეტალოფერნერით შექმნილი ნამუშევრები ერთი შეხედვით მედილიონების ან სამკაულების სახით არსებობენ, მაგრამ თავიდან ყოველი მათგანი სუფთა ხელოვნების ნიმუშად არის შექმნილი. მხოლოდ მოგვიანებით, მათი კომპაქტურობისა და პოზიტიური ხასიათის გამო იძენენ ისინი

სამკაულის ფუნქციას.

მათი იერი გულგრილს არავის ტოვებს და თუნდაც ერთხელ ნახვის შემდეგაც კი მნახველს მათთან მუდმივი კონტაქტის სურვილი უჩნდება. ნამუშევრები მხოლოდ ვერცხლში ჩამოსხმისა და მოოქროვების შემდეგ იწყებენ არსებობას. ოქროს ფენის ოდნავი ცვეთის შემდეგ მედილიონებს ვერცხლის მსუბუქი ელფერიც ემატება და ძვირფასი ლითონის ეს ნაკეთობები სრულფასოვან ფერწერულ, უფრო ზუსტად მეტალოფერნერულ რეგისტრში გადადიან.

ყოველ ნამუშევარში ჩანს ავტორის მიერ

განცდილი მზის უსასრულო სილამაზე. მიუხედავად თემის მოჩვენებითი ერთგვაროვნებისა, არც ერთი ნამუშევარი არასდროს აღარ მეორდება. მზის მრავალფეროვნება სწორედ სახვითი ცვალებადობით ჩანს მედილიონიდან მედილიონში.

მალხაზის “მზეებში” იგრძნობა თანამედროვე ადამიანის გენეტიკური მახსოვრობა და ქვეცნობიერი კავშირი იმ შორეულ წინაპრებთან ვისთვისაც მზე მხოლოდ მნათობი არ იყო.

ბაია წიქორიძე



მედილიონი “მზის რაში” ვერცხლი.
SUNNY STEED
(MEDALLION;
SILVER)

Sun for Everyone

Monochrome metal painting – this term, hardly known to the public, precisely describes Malkhaz Rusadze's art, its technique, genre and conception.

Malkhaz Rusadze treats his samples of monochrome metal painting as full-fledged works of art – however, his works are eagerly used as medallions and ornaments due to their compact size and lively and optimistic character. They never leave onlookers indifferent – these exquisite gilded silver medallions are utterly expressive, especially after the thin layer of gold wears off with time and the light tint of silver highlights their artistic nature.

Each piece of Malkhaz Rusadze's art conveys his interpretation of infinite beauty of the sun. In spite of the seeming homogeneity of the theme, none of the works ever replicates the others, highlighting the ever-changing character of the source of the artist's inspiration.

The little “suns”, created by Malkhaz, evoke the genetic memory of the mankind and its subconscious connection with the ancestors, for whom the Sun was more than just a celestial body.

BAIA TSIKORIDZE



მედილიონი “ბაიას პატარა მზა”
ვერცხლი, მოოქროვა.
LITTLE DANDELION SUN
(MEDALLION; GILDED SILVER)



მედილიონი “ანგელოზი მზაში” ვერცხლი, მოოქროვა
ANGEL IN THE SUN (MEDALLION; GILDED SILVER)



სამაჯურები: “მზის ჩანჩქარი” და “ათინათი” ვერცხლი მოოქროვა.
SUNNY WATERFALL, SUNLIGHT PLASHES (EARRINGS; GILDED SILVER)



სამაჯური “ველეშაპი” (განზლა) ვერცხლი, ნაწილობრივი მოოქროვა
DRAGON (SILVER BRACELET; PARTIALLY GILDED)

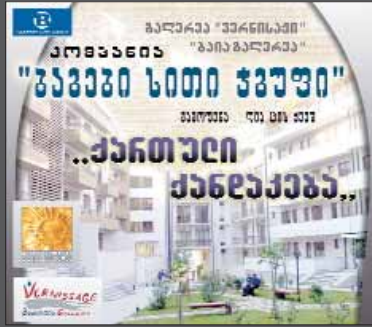

"თანამედროვე ქართული ქანდაკება და კერამიკა"

გამოფენის ორგანიზატორები - კომპანია "ბაგები სიტი ჯგუფი", გაეჩეა "ვეინისაფი" "ბაია გაეჩეა".

ბაგები სიტი ჯგუფის ინიციატივით „ბაია გალერეა“ და გალერეა "ვერნისაჟმა" 12 ოქტომბერს ახალი საცხოვრებელი კომპლექსის - „პარკ პლეისის“ ეზოში განახორციელა პროექტი – „ქართული ქანდაკება“. ეს იყო ერთდღიანი გამოფენა ღია ცის ქვეშ და წარმოდგენილი იყო სხვადასხვა მასალისაგან - ბრინჯაო, ხე, თიხა, ქვა - შესრულებული სხვადასხვა ზომის ქანდაკებები. ექსპოზიციას ქმნიდა გია ჯაფარიძის, როლანდ ნაროუშვილის, ოთარ ვეფხვაძის, გენო ზაქარაიას, ნუგზარ მანჯაპარაშვილის, ლალი ქუთათელაძის, ნატო ერისთავის, ალექსანდრე კაკაბაძის ნამუშევრები.



პროექტს ჰქონდა ექსპერიმენტის სახე: არქიტექტურულ კომპლექსში ახალი სივრცობრივი და ვიზუალური ორიენტირის სახით გაჩნდა სკულპტურული ობიექტები, რითაც საგრძნობლად შეიცვალა არქიტექტურული ლანდშაფტის იერი. გარემო გახდა ესთეტიკურად და კულ-

ტურულად განსაზღვრული. ეს გამოფენა იყო არსებულ სივრცისათვის არსებული ქანდაკებების მორგების საშუალება, მაგრამ გაჩნდა საბარკო ქანდაკების კონკურსის იდეა, რომელიც გულისხმობს კონკრეტული ადგილისათვის საგანგებოდ შექმნილი ქანდაკების ან ობიექტის შესრულებას, მასშტაბის, სივრცის, გარემოს გათვალისწინებით. ეს ახალი ინიციატივა ხელს შეუწყობს ქანდაკების ხელოვნების განვითარების პროცესს.

ბაია წიქორიძე



"Modern Georgian Sculpture & Ceramics"

Exhibition organized by "Bagebi City Group", Gallery "Vernissage" and "Baia Gallery".

Following the initiative of "Bagebi City Group", Gallery "Vernissage" and "Baia Gallery" implemented project "Georgian Sculpture" in the courtyard of newly-built residential complex ParkPlace. This one-day exhibition in the open air, organized on October 12, featured bronze, wooden, clay and stone sculptures of various sizes by Gia Japaridze, Roland Naroushvili, Otar Vepkhvadze, Geno Zakaraiia, Nugzar Manjaparashvili, Lali Kutateladze, Nato Eristavi and Alexander Kakabadze. This pilot project, aiming at introduction of ready sculptural objects into an existing architectural complex, brought surprisingly impressive changes into the architectural landscape and gave birth to an idea of organizing a competition of park sculpture, implying creation of sculptural objects with pre-defined environment and size requirements, which will support further development of Georgian sculpture.

BAIA TSIKORIDZE



სრული იურიდიული და საკუთრებად მომსახურება

მენეჯლოგა და რემონტი

არქ და დიზაინ სფერო

სესხები და საბანკო გაარანტიები

დაზღვევა

უპირველეს ყოვლისა რეკონსტრუქცია

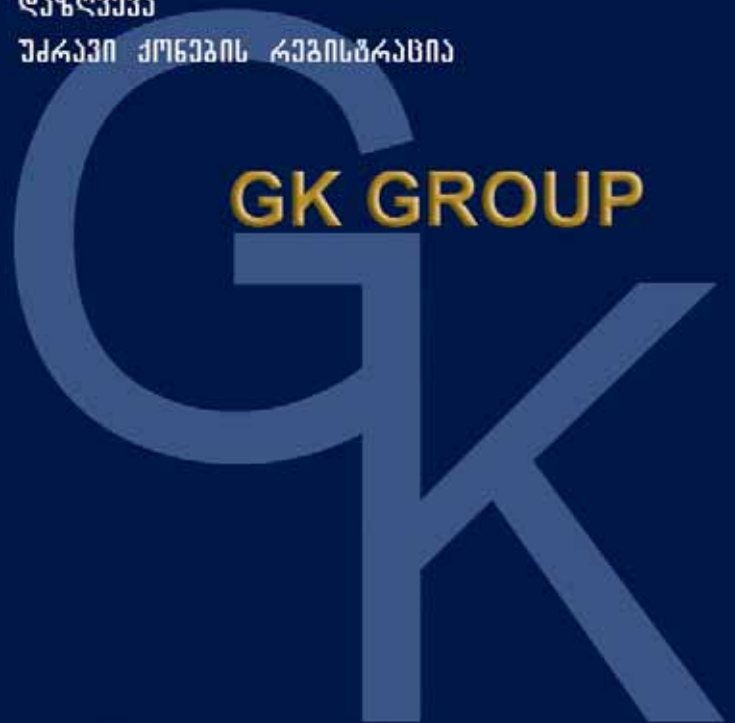

REAL ESTATE AGENCY

ტელ: +995 32 20 63 63

+995 32 23 14 06

მობ: +995 77 72 97 88

+995 99 18 74 74

ფაქსი: +995 32 20 60 50

E-mail: gk-group@caucasus.net

"ევროპლანტ ჯორჯიას" პრეზენტაცია



2007 წლის 7 დეკემბერს, 18:00 საათზე, თბილისში, საგამოფენო კომპლექსის "ექსპო ჯორჯიას" №1 პავილიონში შედგა ფირმა "ევროპლანტ ჯორჯიას" პრეზენტაცია.

"ევროპლანტ ჯორჯიას" თანადაფუძნებელი და სტაბილური პარტნიორია დეკორატიული მცენარეების წარმოების, ლანდშაფტური არქიტექტურისა და დაგეგმარების ერთ-ერთი ევროპული ლიდერი, ასწლოვანი ტრადიციის მქონე პოლონური კომპანია "გრაფჩევსკი", რომლის ნარგავები ამჟამინდელს ევროპის 15 ქვეყნის ქალაქებსა და სოფლებს, მათ შორის თბილისსა და ბათუმის ბოტანიკურ ბაღებს, სამების საკათედრო ტაძრის ეზოს. "ევროპლანტ ჯორჯიას"

ასალგაზრდა სპეციალისტთა გუნდი სწორედ "გრაფჩევსკის" მდიდარ გამოცდილებასა და მაღალ პროფესიონალიზმს ეყრდნობა.

მეცნიერებმა უკვე დაამტკიცეს, რომ ეკოლოგიურად დაბალანსებულ, მწვანე სივრცეებში ადამიანის ფსიქოლოგიური სტატუსი ბევრად უფრო მდგრადია, კრიმინოგენული სიტუაცია მშვიდი. "ევროპლანტ ჯორჯიას" მთავარი მიზანი ასეთი მწვანე ოაზისების შექმნაა. სწორედ ამიტომ ის თავის მომხმარებელს სთავაზობს:

- ლანდშაფტური პროექტების დაგეგმვასა და შესრულებას;
- ბაღებისა და გაზონების გაშენებასა და მოვლას;
- დეკორატიული მცენარეებით მომარაგებას;
- სამებადლო და სარწყავი სისტემებით უზრუნველყოფას;
- კვალიფიციური მებაღეებისა და დიზაინერების მომსახურებას.

საახალწლოდ "ევროპლანტ ჯორჯია" თბილისის მუნიციპალიტეტის მხარდაჭერითა და ხელშეწყობით უპრეცედენტო აქციას ატარებს: თბილისელებს შესაძლებლობა ექნებათ შეიძინონ ლიცენზირებული საშობაო ნაძვი ქოთნით, დაცული ფესვთა სისტემით და ახალი წელი ცოცხალი ხის სურნელოვან გარემოში გაატარონ, დღესასწაულის დასრულების შემდეგ კი ნერგი მუნიციპალიტეტის მიერ გამოყოფილ სპეციალურ ტერიტორიაზე გადარგონ და ხელახლა გაახარონ.

გაახარე და გაახარე – "ევროპლანტ ჯორჯია"!



Presentation

On December 7 2007, Europlant Georgia arranged a presentation in Pavilion 1 of Expo Georgia Exhibition Complex.

Co-founder and stable partner of Europlant Georgia is one of the leaders of decorative plant growing, landscape architecture and design in Europe - Polish company "Grafchevski", whose plantings adorn the cities and towns of 15 European countries, including the Botanical Gardens of Tbilisi and Batumi, as well as the courtyard of Sameba Cathedral in Tbilisi. The team of young experts from Europlant Georgia builds their efforts on the rich experience and high professionalism of "Grafchevski" Company.

It is generally accepted, that ecologically balanced, green environment acts as an important stabilizing and pacifying factor, affecting the psychological status of the population. Europlant Georgia, setting creation of such green oases as its main goal, offers the consumer the following services:

- Planning and implementation of landscape architecture projects
- Development and maintenance of gardens and lawns
- Supply of decorative plants
- A range of gardening and watering systems
- Services of professional gardeners and designers.

With the support of Tbilisi Municipality, Europlant Georgia plans an unprecedented New Year action: a sale of licensed Christmas trees in pots with protected root systems, which will enable the population of Tbilisi to spend the holidays in an environment-friendly atmosphere and then plant their Christmas tree saplings at a land plot, specially allocated by the Municipality.

Support the life and enjoy it - with Europlant Georgia!





სამშენებლო კომპანია
ემონანტი



სამშენებლო კომპანია

სამშენებლო კომპანია შპს "ემონანტი". უბანი 6. ტელ.: 94-23-55, 95-74-03, 899 63-00-11



სახლი ნათებად

WORLD OF LIGHTING



DELTA LIGHT "THE HOUSE OF LIGHT"

CYCLON

www.newlight.ge

თბილისი, აღმაშენებლის ხეივანი მე-12 კმ /აღ. ყაზგების №25ა
დიდუბის ქ.6 / სომხარაულის ქ. 34 მაღაზია №49
ქ.ბათუმი, ჭავჭავაძის №21 / ქ.გორი ცხინვალის გზატკ. №4
ქ.ქუთაისი, აღმაშენებლის №7

სამართლიანი რეკლამა