№91
(11 137)
19 – 21 ნოემბერი, 1997 წ.
ფასი 40 თეთრი
გაზეთის 1934 წლის 13 აპრილიდან

პირველების ჯგუფი
ინფორმაცია
მნიშვნელობით

ევროპაში ოლიმპიური კლიმატი მყარია

სტოკჰოლმი. აქ გაიმართა ევროპის ოლიმპიური კომიტეტების გენერალური ასამბლეის სხდომა და ჩატარდა არჩევნები. კონტინენტის ოლეგების პრეზიდენტის პოსტზე კვლავ ბელგიელ დიკ როგს გამოუცხადეს ნდობა, თანამდებობაზე შეინარჩუნა ადრეთვე გენერალურმა მდივანმა იტალიელმა მარიო ვესკარნმ. ვიცეპრეზიდენტად აირჩიეს ახალი კადრი – ირლანდიელი პატრიკ ჰიკეი.

გადაწყდა, რომ 2001 წლის ზამთრის და ზაფხულის ევროპის ახალგაზრდული ოლიმპიური დღეები ჩატარდება ფინეთში (ზამთრის) და ესპანეთში (ზაფხულის).

სააბონენტო „ბუშლათი"

დღეიდან კვინიკაძე მოზგრავა დიალოგი „ლელოს" რედაქციაში გაგრძელდება

გუშინ, დღის მეორე ნახევარში, „ლელოს" რედაქციას ტელეფონით დაუკავშირდა საპარლამენტო ფრაქციის გენერალური მდივანი დავით კვინიკაძე და გვაცნობა, რომ სფფ მაარს უჭერს გაზეთ „ლელოს" ორივე ოთონომას, რომელთაგან ერთი ეხება სფფ – სპორტის საბალნიერო დეპარტამენტის უროთერთობის საკითხებზე მსჯელობის გაგრძელებას „ლელოს" რედაქციაში და მეორე – წესჩვეულის პირობების ფედერაციის მხვადასვან სპორტის ცალკეულ სახეობებში ღია დიალოგის გამართვას ჟურნალისტების მონაწილეობით.

ჩვენ მზად ვართ, თქვენთვის ხელსაყრელ ნებისმიერ დროს გეწვიოთ რედაქციაში – დასინის საუბრის დასასრულს დ. კვინიკაძემ.

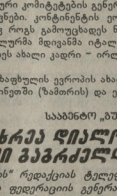

გია გუგავა

გია გუგავა – ჩემპიონი, ჩემპიონის უგემრძელი

როგორც „ლელო" იუწყებოდა, ახალგაზრდა ძიუდოისტმა ევროპის პირად ჩემპიონატზე ჩვენი სპორტსმენების გამჯავრების სახსრები გამოთხარა და ფეხქვეშ ლუქსემბურგში უფორთი მწორედ ვერ ფეხი ვერ ჩააწყვეს ბელგიის ჯენერალის ჯენერალის ბაზრის. ოთხწლიანი ინტერვალის შემდეგ ჩვენი ძიუდოისტები ისევ ევროპის ჩემპიონატის ხალხით ჩამოვიდნენ ბელგიაში. ამჯერად ისინი ბრიუსელში ჩავიდნენ.

ჩვენი ნაკრების ამჟამინდელი შემადგენლობა ორ ნაწილად შეიძლება დაიყოს. ერთ ნაწილში ის ბიჭები შედიან, რომლებიც ბოლო ორი წლის განმავლობაში ევროპის ჩემპიონატის ფინალურ ეტაპებზე ასპარეზობდნენ. ეს ბიჭები ბრიუსელში ჩავიდნენ, როგორც ევროპის ჩემპიონატის ვერცხლისა და ბრინჯაოს მედლების მფლობელები. მეორე ნაწილში ახალგაზრდა ძიუდოისტები არიან, რომლებიც ამ ჩემპიონატზე პირველად გამოვიდნენ ევროპის ჩემპიონატის ფინალურ ეტაპზე.

ბრიუსელში ჩვენი ნაკრების ორივე ნაწილის ერთად შეკრება ვერ მოხერხდა. ამის მიზეზი ის გახდა, რომ ჩვენი ნაკრების ერთ ნაწილს ბრიუსელში ჩასვლისთანავე მოუწია ბრძოლა ოლიმპიური ქულების მოსაპოვებლად. ამ ნაწილში ის ბიჭები შედიოდნენ, რომლებიც ევროპის ჩემპიონატის ფინალურ ეტაპზე ასპარეზობდნენ. ეს ბიჭები ბრიუსელში ჩავიდნენ, როგორც ევროპის ჩემპიონატის ვერცხლისა და ბრინჯაოს მედლების მფლობელები. ამ ნაწილში ის ბიჭები შედიოდნენ, რომლებიც ევროპის ჩემპიონატის ფინალურ ეტაპზე პირველად გამოვიდნენ

საქართველოში სპორტულ მოძრაობას სახელმწიფოსთან ერთად, საზოგადოებრივი ორგანიზაციების, კომერციული სტრუქტურების, თითოეული ჩვენგანის თანადგომა ესაჭიროება

ლიზა იქით და ლიზა აქეთ...

იმედიც, თუ იგი უსასრულოა, ნელი სიკვდილით კვდება,

პაროლევები, რაც ჩვენს კალთაბიჯთობაზე, ყველაზე ჭაობიდან ამოსვლას ერთხელ ნაარაბევი. თუმცა იგი „ქვეშია, პრასპექტია“... პროფესორი ბუნდის თავკაცობა ბუსის კიდევ ერთხელ დაუფიქსირა ის ფაქტიც, რომ ბოლოს და ბოლოს სასიკეთო ნაბიჯები გაჩნდება

ფრიადის ცნობილია, საქართველოს ნაცრები 24 ნოემბერს ეროვნის 1999 წლის პრემიერის მიღებაში ერთიანად ხარების მიღებას. შეხედ თორემ ბედის ჩატარების ადგილობრივ ხარებთან, 3 დეკემბერს ან თბილისში შეგიძლია ეძახლეს. დამთმობლობით თოლი შეგიძლია ნაცრებ შეგიძლია ნაცრებ სამხედრო ნაცრებ სამხედრო და ეს ამ საკითხებთან დაკავშირებით ნაცრებ ნაცრებ ნაცრებ

33 წლის წინათ...

საუბარია პრიმატზე. რაც დრო გადის 1964 წლის 18 ნოემბრის იმ დაუვიწყარი დღიდან, პირადად ფეხბურთის მოყვარულებს თითქოს უფრო ეზრდებათ იმპატივი ბ-ტკბენის „ოქროს“ პატრონობა. პატრონობა, რომელიც ნებისმიერმა ჩემ მოდებულმა თქმით „დანაშაულ“ პირადად ფეხბურთის ისტორიაში. ძველი ჭკნილ-ფერფლი ფურცლები ისევ ცოცხალ გამოცდილებას ან 120-ფურცლიან ისტორიულ პატრონობის ბერიებებს, სიტყვა-ახალგაზრდები გაიცვლის და ნოემბრის ერთ დარეკილ ნეგნი თეთრ-ცისფერთა გუნდის შესახებ თითბის ტაეულის ბორთის დიდებატებისშიდან, ამ ბინერვიზაციდან რომ წარმოგიდგინოთ ნოსტალგიის „ტრიბუნის“ ფეთქვიორნინი ასპარეზობაში დიდებული სიდამპიონოთ სპექტაკლით ან გამეორებით თითქმის ბავშვობის, 63- თანაიან ტაპეტების „ბახოთრიის“ სტადიონზე.

ეს მაჭრის შესახებ იმდენი რამაა დაწერილი (ნათ შორის ჩვენს მიერაც), რომ ეს საკონიო არ მოვკანონ შეეხერხეთ ნოსტალგიზე. გავიხსენებთ მხოლოდ გაბრწყინებულ ლიგებს. პირველ ტაიმში მოიგოდა ცისფერ-თეთრები: ანდრია ჭიპიანი ანდრია ჭიპიანი ანდრია ჭიპიანი

საქართველოს IX ეროვნული ჩემპიონატი ფეხბურთში

პირველი ჯგუფი XIV ტური

„მორკინალი" აღარ ხუთრობს

დინამო (თბილისი) — მორკინალი (თბილისი) 0-0

დინამო: ჯანტუარია, კალაძე, ქელაძე, დოდუა, ჩანტლაძე, გოგოხიშვილი (ცქიტიშვილი), კაკაბაძე, ალექსიძე, გოგიბერაშვილი, ჯუქნა.
მორკინალი: ჭყონიანტი, ამხაძე, ქვედანი შველი, გაზდიანი, ბაიხორაძე (ნადირაძე), ფუდალიშვილი, ტატიკოშვილი (ბაქრაძე), ჯოჯუა.
მსაჯი: ბაია ბაბილოდი.
ბარათები: ტატიკოშვილი.
მსაჯის ლ. ფანიაშვილი (თბილისი).

„მორკინალის" ამ შეხვედრაში რამდენიმე ძირითადი ფეხბურთელი აკლდა. მათ შორის ზაზა ზარანდიას. თამაშელიც ამ შეხვედრაზეც, ორთოდე დღის წინ აკეთებდა მოქმედ. „მორკინალის" სახასიათოდ ისევ იითკნა, რომ ორ ან ზეუნაზეს მეტიც. ფეხმოსვლიდან დაიწყო ბურთის ფლობა. ბურთი ხან ერთ, ხან მეორე მხარეს ხათუ იყო, მაგ ხან თამის შუხედარსა დიდი ანგარიშით დაამარცხებდა გამოიყენებენ მინდორზე, მაგრამ მეტისმეტად თავდაცვითულობას, მეტოქის ჯარებს არასოდესღაც შეხვედრის შესვლამ ნება ვერ მისცა დაკარგებოდა.

შეხვედრა შვიდიდე დაიწყო. „დინამომ" ეცნაური იფდო ხელი და ნელ-ნელა მისი ხეხილი უმარტივესობა გამოავლდა. მაგრამ „მორკინალის" კარიბჭის რეალური ეგრისების ქმნილი. მეტოქის დიდი ოპერაციები მოქმედებები ჩქარი და ეფექტიანი არ ჰქონდა. ამიტომ ხშირად ბურთის ფლობა ერთ ადგილზე კი იმ დიდი მხილით ეკ ეფექტიანი. „მორკინალი" კოლტრშეტყვნილი ხასიათით ხასიათდებოდა, მაგრამ თავდასხმის ხაზში ა"ცარიელ ეტლითობდა გიჯელაც – ვერაფრის ამოფიქრა. პირველი ნახევრის ბოლოს ორ ცარიელ გოლის გატანის რეალური შანსები არ შეექმნათ.

შეხვედრის შემდეგ უფრო სწრაფ ტემპში წარიმართა თამაში. „დინამო" ისევე გაწაწირობდა ზეტტას. მორკინალელი ფეხბურთელები ტაშით გაისტუმრა.

გრიგა ლოდიკაე

II ჯგუფი • XV ტური

ბათუმის ზღვის ფეხბურთელების ცხრილი:

	თ.	ჰ	ფ	წ	ს
ალკი (ბათუმი)	15	13	2	0	52-10
ალიონი (ბათუმი)	15	11	2	2	46-15
ჭყონა (სამტრედია)	15	10	3	2	34-15
ცოლოდნი (ხიხანი)	15	9	2	4	31-23
შუა ალიონი (ოზ.)	15	8	4	3	38-18
ქობულეთი	15	9	0	6	28-23
ოთხთა (ხიხანი)	15	8	3	4	36-19
ზეტტელი (ოზურგეთი)	15	8	1	6	29-27
ტესლეი (წალენჯიხა)	15	8	1	6	27-34
ფაშანი (ფოთი)	15	6	1	8	27-32
ზეტტე (ზუგდიდი)	15	4	2	9	24-27
სამგელი (ხონი)#	15	4	2	9	19-38
ცოდაო (ახალციხე)	15	3	1	11	15-38
ამერეთი (ხონი) #	15	2	1	12	20-59
ამერია (ქარცხა)	15	3	1	11	19-39
სამოფლო (ოზურგ.)	15	1	0	14	14-52

საფეხბურთო აქციები არასოდეს ყოფილა ასე ბევრი

ბრიტანელები ფეხბურთში შეიძლება გაოცკეულწილად დაკარგა პოლიტიკური როლი, მაგრამ ბიზნესსა და კაპიტალდასაბანის სფეროში ის დანარჩენ მსოფლიოსთვის სამაგალითოა. ბანკი რატომ? იმიტომ, რომ ის ინდუსტრიაა, რომელშიც რამდენიმე წლის წინათ ერთობ ფრთხილობდნენ სახეზრუნვო კლუბების ფულის ჩადებას, ღღეს ასე "შეყვარებულები" არიან ამ თამაშზე და რამდენს ხანს შეუძლია გაძლოს ამ "ცხოვრებაში"?

ერთის მხრივ ეს უბრალოდ ახსნილია – ბრიტანელი კლუბების უცილობ აღწევების ხაზვილი ბირზაზე მაღალი ფაქტორია ის, რომ მათ ამისათვის სხვა ორგანიზაციებთან შედარებით ნაკლები ხარჯებით კი ინვესტორები, რომლებიც თავნაჰა ფფერ გადაიქცეო კლუბებისთვის დიდი თანხა, რომლის საპასუხოდ ისინი ნებისმიერ კლუბებს მეწილეებად ითხოვენ. ამიტომ, რომ ამ ინვესტორებს ხელი ფეხბურთელები ფეხბურთის (ფინანსური თვალსაზრისით) მომგებანაბით მომავალს (ეს ვეკვლაფერი ერთი შეხედვით მარტივად გამოფურება). თუმცა 90-იანი წლების დასაწყისშივე ინვესტორები ფეხბურთელებს ისე აღარ ეპატიჟებოდნენ, ვინაიდან საფეხბურთო ბიზნესი ან ფეხბურთელების ბიზნესი ან ფეხბურთელების ბიზნესი ან ფეხბურთელების

ვაკანტური ერთი საბზურიძა

**გასულ უქმე დღეებში მსოფლიოს ფიზმოვარჯიშის ფინალური ტურნირის კიდევ 7 მონაწილე ქვეყნის ნაკრება გაირკვა: ევროპას პლეი-ოფებშიც ორი, როგორც ყოველთვის ბორკაგიან, ტრადიციულ ბედნიერად დაანახვეს. ირლანდიელ ფეხბურთელებს ბედნიერება ნელ-ნელა დაუბრუნდათ და ბედნიერად ჩაიარა ნოემბრის ორივე მატჩიც. ამ ორ მატჩში ირლანდიის ნაკრებმა ორჯერ ორი გოლი გაიტანა და ორჯერ ორი გოლი გაუშვა. ორივე მატჩი ირლანდიის ნაკრებმა მოიგო. ორივე მატჩი ირლანდიის ნაკრებმა ორი გოლით

ბელგრადის სუპერტურნირი

10 დიდოსტატი იბრძვის ბელგრადის ტრადიციულ სუპერტურნირში, რომელიც თავისებური რეპეტიციაა „ლოკოტ-ისტებით“ მსოფლიო ჩემპიონატის წინ (იწყება 8 დეკემბერს გრონინგენში).

შეგახსენებთ მონაწილეობენ ელადაშორ კრამნიკი (რუსეთი, მეორე მსოფლიო „რანგ-ლისტში“), ვიშვანათან ანანდი (ინდოეთი, მესამე მსოფლიო „რანგ-ლისტში“), ვასილი ივანჩუკი (უკრაინა, მეექვსე), ალექსანდრ ბელიავსკი (სლოვენია, მეორე), ალექსეი შიროვი (სპანეთი, მეცხრე), ბორის გელფანდი (ბელარუსი, მეათე), ალრეიც კირილ გეორგიევი (ბულგარეთი), ფოელ ლუტიე (საფრანგეთი), ბასპანჩენები: ლიუბომირ ლიუბოევიჩი და ელადიმირ კოვაჩევიჩი.

ყველაზე ახალგაზრდა დიდოსტატი

აქამდე მსოფლიოს ყველაზე ახალგაზრდა დიდოსტატად ფრანგი ეტიენ ბაკარი ითვლებოდა, რომელმაც ეს წოდება 14 წლისა და 2 თვისამ მოიპოვა. ახლა კი თავისებური რეკორდი მოხსნილია. დიდოსტატი გახდა უკრაინის ქალაქ კრამატორსკელი რუსლან პონომარიოვი – 14 წლისა და 17 დღის. მან კიევში გამართულ ფიდეს მეცხრე კატეგორიის საერთაშორისო ტურნირში 13 შესაძლებლიდან 10,5 ქულით პირველი ადგილი მოიპოვა.

პონომარიოვი, ასეთი ახალის მოუხედავად, მსოფლიოში ჩემპიონია 18 წლამდე ჭაბუკებს შორის.

სპეციალური სბიპენდია დაანდეს

მსოფლიო ჩემპიონმა გარი კასპაროვმა ინგლისში დაიწყო სპეციალური სტიპენდია ახალგაზრდა ნიჭიერი მოჭადრაკეებისათვის, რომლებიც ისპრაელის ამ ქვეყანაში არსებულ ერთადერთ სპეციალიზებულ კოლეჯში ჩაირიცხნენ.

როგორც გარი კასპაროვის პრეს-სამსახურის მიერ გამოქვეყნებულ ცნობაშია ნათქვამი, ამ სტიპენდიის დაწესების მიზანია მთელი მსოფლიოს ახალგაზრდა ინტელექტუალებს გზა გაუკაფოს დიდ ჭადრაკამდე.

ჩიგორინის მემორიალი

ხანგრძლივი პაუზის შემდეგ ჩატარდა მეათედ ნიკოლოზ ჩიგორინის, რომლის სახელი ფიდეს 10 ოთახი დოლარი იყო. შეიბრძოლა მამედკარიმოვთან შედეგად ორმა სისტემით, 9 ტურად.

7,5 ქულით პირველ ადგილზე გავიდა ახალგაზრდა პეტერბურგელი დიდოსტატის ალექსეი ალეკსეევის. ბაქოელმა ჩემპიონმა და მეორე ტიტულოვანმა ადგილებში გადაინაცვლა კარენ ასრიანმა (სომხეთი), ბოსალ ბროდსკიმ (უკრაინა), სერგეი ზაკარტანოვიმ (უზბეკეთი), ალრეიც რუსეთის წარმომადგენლებმა ვლადიმერ ბორჩანინმა, ალექსანდრე ხალიფმანმა, ევგენი სვეშნიკოვმა და სერგეი მოიფეხმა.

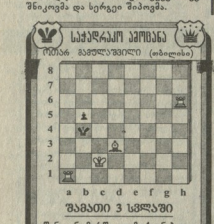

შაბათი 3 საღამოს

წინა ნომერში გამოქვეყნებული საჭადრაკო ამოცანის ამოხსნა:

1. ₾ე7! h31.ცე ფიორები ეცნობენ ერთმანეთს ანიან. სწორია 1. ₾ხე2! h3 2...₾ხე3 ახლა ეცდებიან ₾ფხილოთ: 2...₾ფხ8 3. კ:ც6, 2...c6 3. ე:ხ6+ და 2...₾ფ:ა6 3. ც:ხ8+, 1...₾ფ:ა6 2. ც:ხ8+ ₾ფ:ა5 3. ც:ე7+ ₾ფ:ა4 4. ც:ე7*.

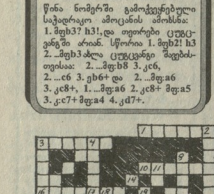

დინორი კერესელიძე

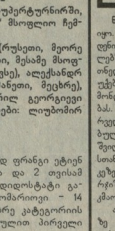

ნიჭიერი ტანჩოყრილზე ოფ. გასსკაუროვიანი მოხდნილად და ღიმაზად რეაღირებუ ვარკიანზედა. მწვრთნელი სიმონ ბაღუაშელი უკმენა 18 წლის ჭაბუკს მოწიფულობასა და ფრთხილებას და ფრთხილად ეპყრობოდა მის პოზიციურ წეწყობილებას. დიდებული სპეციალისტის ნოდარ ბახტაძისთან ერთად ილეთ ჭრიალისთან, ტარიელ ქუნდაძის ერთად ილეთ ფხის ტაქტიკურობაში. ვორაჩეულზე ცხორებდა, საკმაოდ ხელმოკლეულად.

ახალგაზრდობიდან ოჯახის შენახვა ფიქრობდა — მამა ხომ ადრე გარდაეცვალა. ტანჯვანაშობის სულ უფროსი ნაცვალი ღრო რჩებოდა, ბილოს სახელმძღვანელო ტანშოვარჯიშებ ალეშანდრე ვორაჭოვსან სცადა მეფი ღიდ ტანჯვანაში გასაცნელად, თუმცა უკვე გვიან იყო — დინორს ოჯახად 27 წელიდან შეუძლიდა. მისი მეგობრები უკვე საქართველოს ჩემპიონები გამხდარიყვნენ. ფიზკულტურის ტექნიკუმის დამთავრების შემდეგ ამპრილიერში დაიწყო მეშაობა საშეალო სკოლის ფიზკულტურის მასწავლებლად. სამი წელიწადი იმუშაკა მერე კვლავ თბილისში.

— საქმოა მიმდებარანი წლებიდან ფიზიკური კულტურის მასწავლებლად 1954 წელს შეიცა საქართველოს ფიზიკური კულტურის ინსტიტუტში, პარალელურად მეშაობდა თბილისის №1 დამშარე სკოლა-ინტერნატში მაწყვეტებად. სადაც ფაკულტეტი დღემდე დაამთავრა.

ეიზე დინორ ერისკაცობის ახლის ჩნდა. ყველა ფალისაგან ქალაც ბუღლამბერე, საშინაო ადამიანად ამაიჩა თოდა. შეყობრისათვის მაგ ოდენ ფიდელური ეკონა, სხვის საშეს თავისაზე მაღლა აფერებდა მუდამ. არაერთ ჯიუტი ბიჭი მომდევია.

ნიჭიერი ტანშოვარჯიშე ოფ. საჭურველოდ, ცხოვრების ბედნიერებათობან საშეალება არ მისცა ახდენოდა და საშეობის საშეალი — საფირ ტანჯვანაში ჩემპიონი გამხდარიყო.

საქართველოს ბანალეთების სამინისტროს შინასწორი აზრების სამმართველოს, რასაუშალიის ფანვაჯიშის შემოქმედი

„სპორტლოტოს“ შედეგები 16 ნოემბრის ტირაჟის ლატარია „ბინა-ტელოტო 5-36“-დან ყველა ბილეთის 46-ე ტირაჟი, დაწყებული იგი 4941 ტირაჟით

მოგებამდეები ციფრები:
12, 17, 8, 30, 20.

3 ციფრი ერთად ამოიცნო. 4 ციფრის მოციწინააღმეის (2 ვარიანტი) – 92.60 ლარი. 3 ციფრის (69 ვარიანტი) – 3.60 ლარი. მოგებები გაანგარიშდა 19 ნოემბრიდან 19 ფეკემბრის ჩათვლით.

მორიგი, 47-ე ტირაჟისათვის, რომელიც გაიმართება 23 ნოემბერს, ჯეკპოტში“ შეიადგენს 5230 ლარს, ამასთან ერთად გამარჯვებულის ელოდება გერმანიაში მოგზაურობა.

გიწვევთ ტრადიციულ სპორტულ ლატარიებს ჯამბოზებში.

წარმატება მხილოდ ოჭვეს ან ჩვენებია დამოკიდებული.

საქართველოს სპორტის ეროვნული ფონდი

თარაზული: 1. ქალაქი, სადაც შეიდა ქართული ფეხბურთის ტრიადები, 3. იტალიის საფეხბურთო კლუბი, 5. ნიჭიერი გამომწერილი ამერიკელი მოცეკვავე 11-12. „პარიზელის“ და ფასნების ნაირების ფეხბურთელი, 16-18. სპორტული ინციტერი, 21. იტალიის საფეხბურთო კლუბი, 37. წარმელში გამოძენილი ამერიკელი ნოგებრთველი ქალი, 46. საფორმაციო საფეხბურთო ნაირების მეკვლი, 48. საფორმაციო საფეხბურთო კლუბი, 50. ევროპული ნოგებრთველი ვაჟი, 54. „პარიზის“ ფეხბურთელი, 55. ინგლისელი ავტორი, 60. 70-იანი წლების არგენტინის საფეხბურთო ნაირების მეკარე, 62. ბულის ფეხბურთელი, 70. ხორატი ნოგებრთველი ვაჟი, 88-90. „ბრეშის“ ფეხბურთელი ძველი წარელში, თავდამსხმელი, 93. ისრაელის საკალათბურთო კლუბი, 99-100. „ლეჭენტის“ ფეხბურთელი, 102. რუსეთის საფეხბურთო კლუბი, 104. უხეროსის „დიდი ბენდის“ კაპიტანი, 106. ქართველი მოქცევე (*ფოტო*)

ზედველად: 2. ზაფხულის IV და XIII ოლიმპიადების მასპინძელი ქალაქი, 3. ჩრდილეთი მსხვილსანი ქალი, ორგზის ოლიმპიური ჩემპიონი სამჭიდაო ხტუნვაში, 4-24. იტალიის საფეხბურთო ნაირების თავდამსხმელი, 6-29. ქართული საფეხბურთო კლუბი, 7. ჩეხი ფეხბურთელის მეტოქე ქუვაკი შეიფილი ჩემპიონატის უსაძლიერეს ეკუთვნი, 8. ფრანსუზი ცნობილი არგენტინელი ავტორპიორი, 9. ქართული კალათბურთელი (*ფოტო*) 34. „კისერ ფრანკი“, 37. საქართველოს ნაირების კალათბურთელი, 38. ახლი წარსული ნეკრანის ოლიმპიური ნაირების მეკვლი, 41. საბერძნეთის საფეხბურთო კლუბი, 42-64. ზედი მოეპაღიკე ქალი, 45-67. 70-80-იანი წლების თბილისის „დინამოს“ ფეხბურთელი, ნაწყვილაკლი, 46. ფტიტის საფეხბურთო კლუბის 67-60-70-იანი წლების ესპანეთის საფეხბურთო ნაირების თავდამსხმელი, 75. სპორტული ინციტერის, ჩრდილეთი ფიგრა, 78. „ბაიერნის“ ფეხბურთელი, 79. ესპარიოს საფეხბურთო კლუბი, 80. „სპორტის“ ბრაზილიელი ფეხბურთელი, 83. სპორტული ჩემპიონის ფიგრა, 86. იტალიელი ფეხბურთელი, 1982 წლის მსოფლიო ჩემპიონატის მონაწილე. ეკ-ჭანდონი ჭიდაკაში (*ფოტო*) დენისენკოვები 16-4. ჩეხოსლოვაკიელი ვაჟი, 32-14. ქერმანელი ნოგებრთველი ქალი, 36-19. ჩეხი ნოგებრთველი ვაჟი, 43-25. სწრაფი თამაში ჭადრაკში, 49-26. ბულგარელი ფეხბურთელი, მეკვლი, 17-46. ყველა დროის ერთ-ერთი საუკეთესო მარჭვენა ნოგებრთველი ფეხბურთელი, 69-91. მსოფლიოში სატყორციელი იარაღი, 73-96. ცეხეულის, 88-103. ქართველი მწერლის ფარაკიანაში, 98-76. ამერიკელი ნოგებრთველი ვაჟი, 77-101. ფრანგი ატლეტიკაში, 85-66. ნაპის ეარსკვლავი, 92-71. ჭეხური ფეხბურთელი (*ფოტო*) 97-74. სპორტის სმენი, 105-95. სფორაკეთის საფეხბურთო კლუბი, 84-61. ჭადრაკის ფიგრა.

შეადგინა
ბიძინა ფირაქვაძემ (თბილისი)

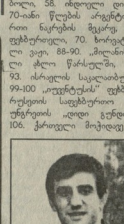

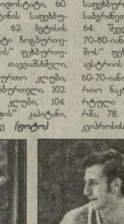

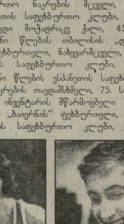

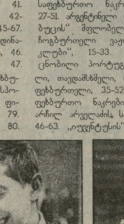

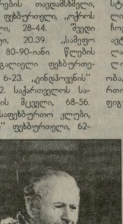

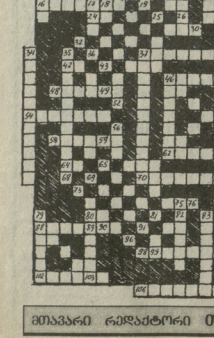

წინა ნომერში გამოქვეყნებული კროსვორდის პასუხები:

თარაზულად: 6-10. არაბამია, 12-16. ზატაკეკი, 20-21. არტერი, 22-25. ვიალი, 26-27. „სლავია“, 30-31. „ჩელსი“, 32-33. „მალმე“, 36-37. არბიტრი, 38-40. ფეიდა, 41-42. „ტორინელი“, 51-52. ვანოვა, 53-54. ამპარელი, 55-56. ნერმანი, 57-58. ბორეი, 60-61.. ბეზერი, 62-63. რატტი, 65-66. მორიტი, 69-70. რაპანია, 73-74. შამინი, 77-78. ეიფე, 82-83. კიეზა, 87-88. ლიპი, 90-91. „არად“, 92-94. მასარო, 95-97. იტიადი, 98-99. ბოდე, 101-104. ადებარიო, 106-109. „ოლიმპიაკოსი“, 110-111. ჯონი, 112-114. კაპპარაზი, 116-118. ბახორანი, 119-120. ცანუ, 121-123. მორპებელი, 125-126. იელინი, 128-130. „ფსპანიოლი“, 131-132. „ბაიერი“, 134-135. ეფლო, 136-137. ბაპა, 139-140. ფორტუგი, 143-145. ზეელი, 149-152. ლიპოცკი, 153-155. ბორშიოდი, 156-159. მაჩიალე, 162-165. სიმეონი, 166-169. ბამნინი, 171-173. ცისკა, 174-175. ლიდერინი, 176-177. აკრობატი, 178-180. რეფერე, 182-183. ორი, 185-186. ნოდა, 188-189. რაი, 191-192. კორტი, 193-194. ფანია, 196-200. ჩიქანავა, 204-205. გერონი, 206-207. კონონინი, 208-209. პლატინი, 220-224. პლატი, 235-236. „ლიდო“, 237-238. ლუკე. 241-243. კუპერე, 244-246. „ჩაკაბი“, 247-249. პარიზი, 250-252. რაული, 254-255. ვინიციუსი, 258-259. კლინსმანი, 261-263. კოროდა, 264-265. „ლოკომოკიოლი“, 266-268. ფინერი, 269-270. ჩანგი, 271-272. ინსი, 273-274. რონი, 275-276. ამორო, 278-281. ეაირნიონი, 282-284. ეეკ, 285-288. „ატლეტიკო“.

ზედველად: 89-148. შარპანი, 100-160. გალეეკო, 161-212. სელანი, 170-232. პაიპპე, 3-68. მაკინროი, 19-75. კაპიოტე, 141-202. პასიფეკი, 147-211. პრიეტომი, 213-277. სეეტერი, 231-289. კლეპანი, 4-43. ბრეჩე, 18-49. კიერი, 172-203. იპონი, 179-210. ჩაგბი, 1-28. კატო, 2-33. ჩოკი, 195-242. აკანი, 201-251. შარეი, 29-103. რაულ ეონეზი, 34-107. ზონიშეიერი, 181-234. კოლერი, 190-239. ბიიინეი, 164-215. ნასტასე, 167-229. აბლანეი, 146-227. კარაბანკი, 80-124. „ლივერი“, 85-127. ბაფერო, 9-53. მოლინა, 13-54. ტატიში, 81-113. ვიგა, 84-117. მიდო, 153-197. ბლანეი, 155-199. იერანი, 219-280. კაბანიი, 225-286. სულალანი, 82-125. კრიეი, 83-126. ალეში, 45-94. ფენმიო, 47-95. ბარეზი, 114-175. აღბერტი, 116-176. ანგლოსი, 221-256. ლიცო, 223-257. ტერი, 11-39. ბაჟო, 46-105. ბრეშელი, 115-144. კილი, 154-198. ზამორა, 222-283. ამუნუა.

დასაბამელებად: 67-7. ვორადანა, 15-76. ქსანიბეტე, 5-71. კრიშეკი, 72-17. რაფელეი, 50-8. ცციპანი“, 14-56. „ოსკარი“, 102-59. ეუნეკ, 64-108. ფერო, 101-58. ზენოკა, 65-109. შეიკა, 79-22. სამპაინი, 24-86. ლატანინა, 69-135. რიმპიოდი, 136-74. პორტაში, 102-165. ფიბიასი, 166-108. მალეინი, 162-93. სიეჩნაკ, 96-169. ფონტი, 96-56. დანი, 163-218. მარტენი, 226-168. ალდაირი, 162-216. სიმეონი, 228-169. სტიეერი, 133-198. კონსილია, 198-138. აგერმანი, 284-248. ნოვარკა, 245-187. „პილარიო“, 204-264. „ბარემი“. 265-209. ისინეი, 151-114. ნოოლა, 116-157. ათალა, 202-279. „არსენალი“, 287-211. ტაფარელი, 269-216. ჩოსიში, 228-276. „სკოტერ“, 233-262 სუმი, 267-240. ტალი, 149-122. ლაპა, 129-159. პაეკ, 150-123. რიოსი, 128-158. ეტლი, 253-214 „პუმა“, 230-260. ჩიალი.

ამოდის, 380008, ქ. კოსტავას 14. ტელ. 99-56-14. ინდექსი 66435 INDEX. ● „ლელის“ საბაყვი-კომერციული სიმტკიცე: ხელმოწერილი გვრის ხანიდანვეა. შეპრალებულები: მერი წიწინია, ანი ჩანტარეი. ინდექსი ინიციალების ანიც ხელმოწერე