



ეროვნული
ბიბლიოთეკა

საქართველოს თავდაზნაურთა საკრებულოს
აჭარის ორგანიზაცია



რამაზ სურმანიძე

**თავდაზნაურობა
და მათი ჩვენები
ბათუმის ოლქში
1912 წ.**

მეორე შესწორებული და შევსებული გამოცემა

თბილისი
2016

ეს წიგნი ავტორის მიერ 2007 წელს თბილისში გამოცემული ნაშრომის შესწორებულ და შევსებულ ვარიანტს წარმოადგენს. მისი გამოცემა აუცილებლობით იყო ნაკარნახევი; პირველ წიგნში დაშვებული იყო მრავალი ტექნიკური ხარვეზი: გარდა ამისა განვლილი ათი წლის მანძილზე ავტორმა მოიპოვა სრულიად ახალი მასალები.

ასეთი სახით იგი კიდევ უფრო საინტერესო გახდება გენეალოგიით დაკავებული მეცნიერების და თავისი გვარის ისტორიით დაინტერესებული მკითხველისთვის.

რედაქტორი: **ზურაბ ჭუმბურიძე**, პროფესორი

რეცენზენტები: **ოთარ გოგოლიშვილი**, პროფესორი
მიხეილ ქამადაძე, პროფესორი

**წიგნი გამოდის „საქართველოს პატრიოტთა
ალიანსის“ ფინანსური მხარდაჭერით**

ISBN

წინასიტყვაობა

ოჯახებისა და ნათესაური კავშირების, მემკვიდრეობისა და გვარების წარმოშობის საკითხებს დამხმარე ისტორიული მეცნიერება – გენეალოგია სწავლობს. მეცნიერების ამ დარგს დიდი ხნის ისტორია აქვს (**ვახუშტი, იოანე ბაგრატიონი და სხვ.**)* მაგრამ ახლო წარსულში ჩვენს ქვეყანაში ამ დარგს სათანადო ყურადღება არ ექცეოდა. ამის მთავარი მიზეზი ის იყო, რომ 200 წლის განმავლობაში საქართველოს დაკარგული ჰქონდა სახელმწიფო-ებრიობა, ქვეყანას ჯერ იმპერიული რუსეთი, ხოლო შემდეგ ტოტალიტარული რეჟიმი მართავდა, მემკვიდრეობა, გვარები და ტიტულები კი არც ერთი მათგანის ინტერესებში არ შედიოდა.

გენეალოგიური კვლევებისადმი ყურადღება გაცხოველდა XX საუკუნის ბოლო წლებში, როცა საქართველომ მოიპოვა დიდი ხნის ნანატრი თავისუფლება და დამოუკიდებლობა. ამ მხრივ ყურადღებას იქცევს ცნობილი ენათმეცნიერის, გელათის აკადემიის აკადემიკოსის, პროფესორ **ზურაბ ჭუმბურიძის** შეუპოვრობითა და რუდუნებით შექმნილი მეცნიერული გამოკვლევები. მან დამოუკიდებლობის გამოცხადებიდან მესამე წელს ისტორიკოს, პროფესორ **ქეელი ჩხატარაიშვილთან** ერთად ფოტოტიპურად გამოსცა „გურიის თავადთა და აზნაურთა ოჯახები“ (თბილისი. მეცნიერება. 1993); ესაა საქართველოს ცენტრალურ საისტორიო არქივში დაცული დოკუმენტი (ფ. 213; აღწ. 1, ს. №2128ა), რომელიც შედგენილია რუსულ ენაზე და ხელმოწერილია რუსეთის იმპერატორის მიერ 1850 წლის 6 დეკემბერს. წიგნი იხსნება აკადემიკოს **მინდია სალუქვაძის** წინათქმით. გამომცემელთა კომენტარების შემდეგ მკითხველს შეუძლია გაეცნოს დოკუმენტის, კერძოდ, გურიის თავადაზნ-

* წიგნის მოცულობის გაზრდის თავიდან ასაცილებლად მეორე გამოცემას აღარ დავურთე საკუთარ სახელთა საძიებელი. საინტერესო პიროვნების მონახვის გასაადვილებლად ტექსტში ყველა გვარი განსხვავებული (შავი) შრიფტითაა აწყობილი.



აურთა სიის ქართულ თარგმანს, გვარ-სახელთა საძიებელს, ბოლოს დოკუმენტის დედანის ფოტოტიპურ ვარიანტს.

სანამ ზურაბ ჭუმბურიძის რედაქციით გამოცემულ სხვა წიგნებზე ვისაუბრებდეთ, ქრონოლოგიის დაცვის მიზნით, მკითხველს შევახსენებთ, რომ 1997 წელს გამოცემილია „დიად“–მა დაბეჭდა იოანე ბავრაციონის „შემოკლებითი აღწერა საქართველოსა შინა მცხოვრებთა თავადთა და აზნაურთა გვარებისა“ (გამომცემელი ზ. კაცელაშვილი, თბილისი), რომელიც ძირითადად გეორგიევსკის ტრაქტატზე დართულ ქართლ-კახეთის თავად-აზნაურთა გვარების სიას ეყრდნობა და ქართულ გვარებზე, მათს ონომასტიკასა და ისტორიაზე მრავალ საინტერესო ცნობას შეიცავს.

ზურაბ ჭუმბურიძის რედაქციით მომზადებული მეორე წიგნი „იმერეთის თავადთა და აზნაურთა ოჯახები,“ 1999 წელს გამოვიდა, მესამე წიგნი – „ქართლ-კახეთის თავადები და აზნაურები“ გამომცემლობა „არტანუჯმა“ 2005 წელს, ხოლო „სამეგრელო. თავადები და აზნაურები“ 2013 წელს მიაწოდა მკითხველს. სამივე მათგანი შედგენილია იმავე წესით, როგორც „გურიის თავადთა და აზნაურთა ოჯახები.“ ნაშრომებს თან ერთვის ყველა სამეცნიერო აპარატურა.

საყურადღებოა, რომ XIX საუკუნის 50-იან წლების დამდეგს სანკტ-პეტერბურგში რუსეთის იმპერატორის ხელდასმით რუსულ ენაზე გამოსულა საქართველოს თავადთა და აზნაურთა ოჯახების სიები სამ წიგნად: 1. Список князьям и дворянам Грузии, 2. ...Имеретии, 3. ...Гурии, аგრეთვე Дополнительный список князьям и дворянам Грузии, რომლებიც ფაქტობრივად, საფუძვლად დაედო ზემოთ ჩამოთვლილ ქართულ გამოცემებს.

ჯერჯერობით მეცნიერთა ხელი ვერ მისწვდა ანალოგიურ მასალებს საქართველოს დანარჩენი მხარეების შესახებ. ჩვენთვის უცნობია ისიც, არსებობს თუ არა თავდაზნაურთა ანალოგიური სიები მესხეთ-ჯავახეთზე და აჭარაზე. ამიტომ ყველა ახლად აღმოჩენილი მსგავსი საარქივო დოკუმენტი ისეთივე ღირებულებისაა, როგორც ზემოთ დასახელებული რუსული საბუთები.



ამ მხრივ ჩვენი დიდი ინტერესი გამოიწვია ხარიტონ ახვლედიანის სახელობის აჭარის სახელმწიფო მუზეუმის და აჭარის სახელმწიფო არქივის ფონდებში დაცულმა ორმა საქმემ, რომლებიც თავისი შემადგენლობითა და შინაარსით განსხვავდება ზემოთ დასახელებული სიებისგან, მაგრამ მათი მეცნიერული შესწავლით, დაღვაებით, დამუშავებით და სისტემაში მოყვანით საშუალება მოგვეცა შეგვექმნა ფოტოტიპური გამოცემების ანალოგიური ნაშრომი ბათუმის ოლქზე, რომელიც ცარიზმის დროს მოიცავდა აჭარას, ლივანას, შავშეთ-იმერხევსა და ლაზეთის ნაწილს.

იმის გამო, რომ ამ უძველესი ქართული მხარეების ისტორიული წარსული განსხვავდება საქართველოს სხვა მხარეებისგან, ხოლო თავადაზნაურული (აღა-ბეგების) გვარების წარმოშობის, ოჯახებისა და ნათესაური კავშირების, მემკვიდრეობისა და წოდებრივი მდგომარეობის საკითხები წარსულში სპეციალური კვლევის საგნად არ გამხდარა, თავს უფლება მივეცით გაგვეფართოებინა ჩვენი კვლევა და მკითხველისთვის წარგვედგინა ფოტოალური იერარქიის თავისებურებანი, როგორც ძველი საქართველოს, ისე ოსმალთა ბატონობისა და რუსეთის იმპერიული მმართველობის დროს. გარდა ამისა, ნაშრომში შევიტანეთ დასახელებულ მხარეებში გავრცელებული ზოგი თავადური გვარის ონომასტიკონი, თავადთა და აზნაურთა სიები, ასევე გეოგრაფიული ადგილების დასახელება, საიდანაც რუსეთის მმართველობას მიმართეს წოდებრიობის აღდგენის თაობაზე.

მართალია, ჩვენი მასალა ძირითადად 1912 წელს არსებულ მდგომარეობას მოიცავს, მაგრამ თავადაზნაურობის მიმართ მომდევნო პერიოდებში ხელისუფლების დამოკიდებულების თვალსაჩინოებისთვის განვავარძეთ კვლევა-ძიება და წიგნს დავურთეთ საბჭოთა ხელისუფლების პერიოდში წარჩინებული ფენებისადმი ნეგატიური დამოკიდებულებისა და პოლიტიკური რეპრესიების ამსახველი მასალები.

* * *

1878 წელს, აჭარის, შავშეთ-იმერხევისა და ლივანა-ლაზეთის შემოერთების შემდეგ, ამ ტერიტორიებს ბათუმის ოლქი ეწოდა. ამ დროისთვის საქართველოს სახელმწიფოებრიობა, მოსახლეობის ფენებად დაყოფა, ქართული წოდებრიობა იმდენი ხნის წინ იყო გაუქმებული, რომ მისი სახსენებელი მხოლოდ არქივებმა, წიგნთსაცავებმა და ეკლესიამონასტრების უძველესმა ფოლიანტებმა თუ შემოგვინახეს.

ეს მხარეები იურიდიულად იმპერიის შემადგენლობაში შედიოდა, მაგრამ „დე ფაქტო“ საქართველოსთან ერთად განიხილებოდა. მიუხედავად ამისა, აქ მცხოვრებ ისტორიულ საგვარეულოებს მეცნიერთა კვლევა ჯერჯერობით არ შეხებია. ამ მხარეებში თავადთა და აზნაურთა გვარებსა და ოჯახებზე სპეციალური ნაშრომი არ დაწერილა და აქაური წარჩინებულნი კვლავინდებურად ბეგებად, ალებად, ევენდებად იხსენიებოდნენ.

მიგვაჩნია, რომ ქართული ისტორიული წოდებრიობის აღდგენა (აზნაური, თავადი, საპატიო მოქალაქე და ა. შ.) გვარისა და ენის დაბრუნების ტოლფასი და ეროვნული ცნობიერების აღდგენა-განმტკიცების ერთი მნიშვნელოვანი შემადგენელი ნაწილია. მხედველობაში მისაღებია ის გარემოებაც, რომ მეზობელ ქვეყნებში (ირანი, თურქეთი და სხვ.) ეთნიკური ქართველობა სერიოზულად ფიქრობს ძველი ქართული გვარების დაბრუნებაზე, რომელიც თავისი დიდი ეროვნული მნიშვნელობით კომენტარებს არ საჭიროებს. ამ ფონზე გასაგები უნდა იყოს, რა მნიშვნელობას იძენს ისტორიული ქარტესილებით დაკარგული სხვა ღირებულებების აღდგენა.

ჯერ კიდევ აჭარის სახელმწიფო მუზეუმის დიდი ამაგდარის, ისტორიკოს **ხარიტონ ახვლედიანის** სიცოცხლეში



ჩემთვის ცნობილი იყო, რომ მუზეუმის ხელნაწერთა ფონდში ინახებოდა ორი საკმაოდ დიდი საქმე, 1911-1912 წლებში ბათუმის ოლქში მცხოვრებ წარჩინებულ პირთა განცხადებების, მოწმეთა და სამოქალაქო რწმუნებულთა ჩვენებების განხილვის საფუძველზე შედგენილი ოქმები. მაშინ (1984 წელი) ამ დოკუმენტებისადმი ჩემი ინტერესი მხოლოდ საკუთარი გვარის გენეალოგიის დადგენით შემოიფარგლებოდა, ამიტომ მასალებს გულდაგულ არ გავცნობივარ.

საქართველოში ისტორიული საგვარეულოების, თავადაზნაურებისა და მათ თანამდგომთა საზოგადოების შექმნის შემდეგ ამ დოკუმენტების არსებობაზე შევახსენე მუზეუმის მაშინდელ დირექტორს ბატონ **ნოდარ ცეცხლაძეს**, რომელმაც თავაზიანად გამაცნო ეს საქმეები და შემომთავაზა იდეა – ერთად მოგვემზადებინა ნაშრომი პირობითი სათაურით, „თავადაზნაურობა ბათუმის ოლქში.“ სამწუხაროდ, ბატონი ნოდარი მოულოდნელად გარდაიცვალა და ეს იდეა მისი თანამონაწილეობით ვეღარ განხორციელდა.

2005 წლის აპრილში ბათუმში დაფუძნდა ისტორიულ საგვარეულოთა საქართველოს საზოგადოების ფილიალი, რომლის დარბაზის გადაწყვეტილებით დამევალა ადრე განზრახული ნაშრომის მომზადება.

მუზეუმის დირექტორის მოვალეობის შემსრულებლის, პროფესორ **ოთარ გოგოლიშვილისა** და მუზეუმის ერთ-ერთი ძველი მზრუნველის, სიძველეთა თავდადებული მცველის, ქალბატონ **ნაზი ლორთქიფანიძის** დახმარებით, საშუალება მომეცა ღრმად გავცნობოდი ჩემთვის საინტერესო ფონდებს (№23203X1ა, 1201X1 და №23209, 1201X3).

წიგნზე მუშაობის პროცესში აშკარად იგრძნობოდა, რომ ხელთ გვქონდა შიშველი ადმინისტრაციული დოკუმენტები, რომელთაც რაღაც აკლდა, რაღაც კიდევ უნდა არსებებოდა, ჩვენი აზრით, ეს იყო წინასწარი სახელისუ-



ვლემო მიმოწერები, კომისიის შექმნამდე და მის შემდეგ, კომისიის დებულება, მუშაობის წესი. თუნდაც დასკვნითი მოხსენებითი ბარათები და განმცხადებელთა სიები, ვინ დაკმაყოფილდა და ვინ არა.

ჩვენი ვარაუდი მოგვიანებით გამართლდა. წიგნი დასრულებული და ასაკინძად გამზადებული იყო, როცა ცნობილი გახდა, რომ აჭარის სახელმწიფო არქივში ინახება 1879-1912 წ.წ. აღალართა წოდებრივი კუთვნილების დამადასტურებელ საბუთთა განმხილველი კომისიის ოქმები. ამ საქმის სათაურით დავრწმუნდი, რომ ჩვენს ხელთ არსებული საქმეებისა და ახლადმიკვლეული ფონდის სახელწოდებები, აგრეთვე საბუთების ქრონოლოგიური ჩარჩო ერთმანეთს ემთხვეოდა, აშკარა იყო, რომ ჩვენს წიგნში არსებული ხარვეზი, რაზეც თავად გვქონდა უკმარისობის გრძნობა, შეიძლებოდა შეგვევსო ახალი ცნობებით.

აჭარის ცენტრალური სახელმწიფო არქივის უფროსის **ხათუნა შერვაშიძის** დახმარებით გავაცანი ამ საქმეს და სხვა მსგავს დოკუმენტებს, რითაც მნიშვნელოვნად გავამდიდრე ჩვენი წიგნი. ახალი დოკუმენტები (ფონდი №-78, აღწერა 1, საქმე 3 და 4) წარმოდგენილია 5 ძირითადი საბუთით. ესენია:

1. ბათუმის საოლქო წოდებრივი კომისიის ჟურნალი, რომელშიც გარკვეულია ადგილობრივი მუსლიმანი მოსახლეობის (უპირატესად ქართველები) წოდებრივი უფლებები. გავლებულია პარალელი საქართველოს სამეფოში და ოსმალეთის იმპერიაში დაკანონებულ წოდებრივ უფლებებს შორის, რომელსაც კომისიის წევრები იყენებდნენ ერთგვარ სახელმძღვანელოდ წარმოდგენილი თხოვნებისა და საბუთების შეფასების დროს;

2. აქტი, რომელში განმარტებული და განსაზღვრულია ოსმალეთის ტერიტორიაზე მოქმედი ორი ძირითადი წოდე-



ბა: ბეგი (ბეგლარი, სანჯაყბეგი, ალაი-ბეგი, ბეი-ზადე) და ალაღარი, რომლებიც წოდებრივად ქართული თავადისა და აზნაურის თანაბარია;

3. ბათუმის ოლქის მუსლიმანთა წოდებრივი უფლებების თაობაზე პოდპოლკოვნიკ ნ. ვ. ვოიხეკის 1912 წლის მარტის მოხსენება, რომელშიც შეჯამებულია ერთი წლის განმავლობაში კომისიის მუშაობის შედეგები;

4. სიები, რომლებშიც შეტანილია განმცხადებელთა ნაწილი, კერძოდ ის პიროვნებები, რომელთა თხოვნა დაკმაყოფილდა, ე. ი. დაუდასტურდა ადრე არსებული წოდება (თავადი, აზნაური), მიენიჭა რუსეთის იმპერიის საპატიო მოქალაქის წოდება, ან აღიარეს მოქალაქედ, ვინც იმსახურებს პატივისცემას;

5. სია მოქალაქეებისა, რომელთა თხოვნის დაკმაყოფილება კომისიამ მიზანშეუწონლად მიიჩნია. ამ სიაში შეტანილია 299 პიროვნება.

სიაში დასახელებული პიროვნებებს დაგუმატეთ ახალი გვარები, ხოლო სასურველი გვარის მონახვის გასაადვილებლად, ისინი ალფავიტის თანმიმდევრობით გავაწყვეთ, გარდა ამისა შევადგინეთ ახალი შეესებული სია სოფლებისა, რომლებშიც გავრცელებული ესა თუ ის წარჩინებული გვარი.

ეს დოკუმენტები ჩვენი აზრით, სასარგებლოა ისტორიკოსებისთვის, ისინი აქ ბევრ საინტერესო ცნობას შეხვდებიან, გვარების წარმომავლობის, თავადაზნაურთა უცნობი საგვარეულოების, აგრეთვე ცნობილი პიროვნებების შესახებ.

პირადად ჩემი დიდი ინტერესი გამომიწვია მაჭახლის ხეობის სოფელ ჩიქუნეთიდან **ყეიდი-ბეგ სელიმოღლის** გვარმა. მხატვრულ ნაწარმოებზე (რომანი „ემრულა“) მუშაობისას გავეყვი რომანის მთავარი გმირის გზაკვალს, რამაც 1994



წელს იმერხევის ლამაზ სოფელ ქოქლიეთში ჩამიყვანა. აქ ვნახე ემრულას სახლ-კარი, მამა-პაპის საფლავები, რაც მთავარია შევხვდი მის ნათესავებს. ემრულას ძმის შვილიშვილმა იბრაიმ ბაირახტარაოღლიმ, რომელიც მაშინ 84 წლის იყო, მოგვითხრო თუ რატომ გადმოსახლდა ემრულას მამა ქობარადა მაჭახლის ხეობიდან იმერხევეში. თურმე იმერხევის მოსახლეობა დიდ გასაჭირში ყავდა ასევე მაჭახლიდან გადასულ ყვიდიბეგს. მისგან დაცვა თხოვეს ქობარადას და ამ მიზეზით დაიდგეს მალაყმაძეებმა იმერხევეში მუდმივი ბინა, დარწმუნებული ვარ იბრაიმის მიერ დასახელებული სელიმოღლი და კახიძე ერთიდაიგივე პიროვნებაა.

ამ საბუთებით დადასტურდა აგრეთვე, რომ მაჭახლის ხეობის და ქობულეთის **ბასილიძეებს** ერთი ძირი აქვთ, თანაც მაჭახლელები თავადის წოდების აღდგენას ითხოვენ, რაც საფუძველს მოკლებული არაა.

ჩემში დიდი კითხვა გამოიწვია სოფელ ბზუბზუში **ღოღობერიძე-ქიქავას** აღმოჩენამ. მართლაც გაურკვეველია ამ ორი ცნობილი გვარის გაორმაგება რა მოვლენებთანაა დაკავშირებული. საინტერესოა ისიც, რომ ახალ საბუთებში მოხსენებულია სოფელ ურეხის მცხოვრები **ვაშანიძე და არა ვარშანიძე**. როგორც ჩანს (და ეს „ტბეთის სულთა მატრიანე“-მაც დაადასტურა) „ვაშანიძე“ მართლაც სწორი ფორმაა (მოდის საკუთარი სახელიდან – ვაშანა), ხოლო ვარშანიძე მოგვიანო პერიოდის ტრანსფორმაციის ნაყოფია.

ინტერესს იწვევს აგრეთვე გვარი **ტუკეო**, რომლის სახეცვლილება უნდა იყოს ბათუმში არსებული გვარი ტოკვი, თუმცა დღემდე უცნობი იყო ამ გვარის წარმომავლობა. ჩვენი ახალი საბუთებით კი დადასტურდა, რომ ტუკეო აფხაზური წარმოშობისაა. ამ გვარს ატარებდნენ აფხაზეთიდან აჭარაში მუჰაჯირად გადმოსული ხაჯი-ხუსეინი და ხუსეინ აზიზის ძე – ბათუმელები.



როგორც აღვნიშნეთ, ისე ახლად აღმოჩენილ დოკუმენტებში მრავალ ცნობილ ისტორიულ პიროვნებებსაც ვხვდებით: აბდულ, ახმედ, დევრიშ ბეჰანიძეები, ნური ეფენდი ბერიძე, ყედემ ზაქარაძე, თუფან-ბეგ თავდგირიძე, გულა-ალა კაიკაციშვილი, აბდულ-ეფენდი მიქელაძე, ბესრი-ბეგ სურმანიძე, ჯემალ ქიქავა, რეჯებ შაშიკაშვილი, თუფან-ბეგ შერვაშიძე, მემედ ჭყონია, ყემბერ-ალა ხარაზი, ჯემალ-ბეგ და თემურ-ბეგ ხიმშიაშვილები და სხვ.

ახალი საბუთების მოძიების დიდ მნიშვნელობაზე მეტყველებს ისიც, რომ ამით ჩვენთვის დამატებით ცნობილი გახდა 6 თავადური და 104 აზნაურის გვარი. სამწუხაროდ ახლად გამოვლენილ გვარებს შორის 50 არაქართულია. დარწმუნებული ვარ, მათი უმრავლესობა ქართველები არიან, მაგრამ ჩვენ ვერ შევძელით მათი გვარების აღდგენა. ახალ საბუთებში შეგვხვდა სულ 85 გეოგრაფიული პუნქტი, რომელთაგან 36 დაბა და სოფელი აღვნიშნეთ საბუთებში არ გვინახავს.

ახლად მიკვლეულმა საბუთებმა დაგვარწმუნა, რომ ბათუმის ოლქის მუსლიმანი მოსახლეობა, თავისი წოდებრივი უფლებების აღდგენის მოთხოვნისას, აქცენტს აკეთებდა ძველ საქართველოზე და ქართველ მეფეებზე, როცა ქვეყანაში გამოკვეთილი იყო წარჩინებული ფენების უფლებები და ვადებულებები. ბათუმის საოლქო კომისიას, რომელიც მთლიანად რუსეთის ჩინოვნიკებისგან შედგებოდა. ქართველის და ქართული სახელმწიფოს გაგონებაც არ სურდა. ისინი გლცივად პასუხობენ განმცხადებლებს, რომ „ასეთი მოტივი პატივისცემას არ იმსახურებს, რადგანაც ბათუმის ოლქის მოსახლეობამ ისლამი მიიღო და საქართველოსთან მთლიანად დაკარგა კავშირი.“ ამგვარად სარწმუნოებრივი ფაქტორი არეულია ეროვნულში და ბუნებრივია, კომისიის დასკვნების ობიექტურობაზე ლაპარაკიც ზედმეტია.



ამავე მიზეზებით კომისიამ მიზანშეუწონლად ცნო ბათუმის ოლქში გამოყენებინა ის წესები, რომლებიც მოქმედებდა ბაქოში, ელიზავეტპოლში, ერევანსა და თბილისში. ამგვარად კომისიამ ბათუმის ოლქი მიიჩნია განსაკუთრებულ ტერიტორიად, სადაც წოდებრივი უფლების აღდგენისას უნდა გაეთვალისწინებინათ ადგილობრივი პირობები და შეემუშავებინათ რაღაც ახალი წესები.

განმცხადებელთა პირად აქტებსა და ოქმებში პირდაპირ არაა მითითებული, რისთვის ეუბნებიან უარს თხოვნის დაკმაყოფილებაზე, მაგრამ თვით კომისიის ოფიციალურ დოკუმენტებში არაორაზროვნადაა ნათქვამი, რომ ისინი, ვინც დახმარებას უწევდა თურქეთის არმიას, წოდებრივ პრივილეგიებს არ იმსახურებსო.

წოდებრივი კომისიის უარყოფითი დასკვნის მიუხედავად, დავრწმუნდით, რომ განმცხადებელთა აბსოლუტური უმრავლესობის თხოვნა საართლიანი იყო და ობიექტურად განხილვის შემთხვევაში ისინი უნდა დაეკმაყოფილებინათ. თუმცა რუსეთის იმპერიაში გამეფებული ბიუროკრატიზმისა და უსამართლობის პირობებში ეს ასე არ მოხდა. ამის მიზეზი ისიც იყო, რომ დაშლა-დანგრევის წინაშე მდგარი სახელმწიფოს გაკოტრებულ-გადატაკებულ ხაზინას არ შეეძლო თუნდაც პატარა ბათუმის ოლქში 300 ოჯახისთვის წოდებების აღდგენა. მათზე კუთვნილი (ამიერიდან სახაზინო) მიწების დაბრუნება. მაღალი პენსიების დანიშვნა და სხვა პრივილეგიების განხორციელება.

ამგვარად ჩვენ ხელთა გვაქვს ბათუმის ოლქის წოდებრივი კომისიის მიერ შედგენილი სრული სია 196 გვარისთვის პრივილეგიების აღდგენაზე, მაგრამ ჯერჯერობით არ გვაქვს ანალოგიური სრული სია იმ გვარებისა, ვისი თხოვნაც არ დაკმაყოფილდა. ახალი ფონდებიდან ჩვენთვის ცნობილი გახდა, რომ მარტო 126 მიხნეული იქნა მოქალაქედ.



რომელიც იმსახურებს პატივისცემას, მაგრამ ჩვენ არ ვიცით, ვინ არიან ისინი. ჯერ კიდევ ზუსტად არაა ცნობილი, რამდენ გვარს აღუდგინეს თავადის, რამდენს აზნაურის წოდებები და რამდენი იქნა მიხნეული რუსეთის საპატიო მოქალაქედ. მართალია, ოქმების და სხვა საბუთების დრმა შესწავლით ჩვენ საბოლოოდ დავადგინეთ, რომ 16 გვარის 125 ოჯახს მიენიჭა თავადის, 8 გვარის 70 ოჯახს აზნაურის წოდებები, აგრეთვე 19 გვარის 48 წარმომადგენელმა მიიღო საპატიო მოქალაქის წოდება, მაგრამ მაინც ვფიქრობთ, რომ ეს სია სრულყოფილი არაა. იმედია, მომავალში მეცნიერები ამასაც მიაკვლევენ და შეავსებენ 1912 წელს ბათუმის ოლქის თავადაზნაურთა გვარებისა და მათი ოჯახების ნუსხას.

ახალი საბუთების შინაარსის ნათელსაყოფად სიებთან ერთად მოგვაქვს მათი სრული ტექსტის ქართული თარგმანი.

საარქივო დოკუმენტები, რომლებიც საფუძვლად დაედო ამ წიგნის შესავალს, ისტორიულ ნაწილსა და კომენტარებს, შედგენილია ოქმების სახით რუსულ ენაზე; ყველა ოქმს თან ერთვის თავადაზნაურთა განცხადება. მოწმეთა ჩვენება, სამოქალაქო რწმუნებულთა მოსაზრებები, ყველა მათგანის ხელმოწერები და საგანგებოდ შექმნილი წოდებრივი კომისიის წევრთა საბოლოო დასკვნები, ოქმებს ხელს აწერს ბათუმის გენერალ-გუბერნატორი და კომისიის ყველა წევრი. ოქმებისა და მასზე თანდართული საბუთები ჩვენვე ვთარგმნეთ.

წიგნის შესავალი, ისტორიული მიმოხილვა, კომენტარები, შენიშვნები და საძიებლები შედგენილია ჩემს მიერ. წიგნს დაჯურთე აგრეთვე ჩემს ხელთ არსებული საგვარეულო გერბები და ფოტოსურათები, რომლებიც ჩემი აზრით, უფრო შთამბეჭდავს ხდის ისტორიულ ვითარებას და აცოცხლებს ზოგიერთი საგვარეულოს მივიწყებულ წარსულს.



გულითადი მადლობა მინდა გამოვთქვა ქალბატონების **გურანდა ბოლქვაძის** და **ნანი გორგაძის** მიმართ, რომლებმაც ააწვევეს და დააჭაშნიკეს ტექსტი და შეასწორეს კიდევ ჩემს მიერ დაშვებული უნებლიე კორექტურული შეცდომები.

ამ სახით ეს წიგნი პირველად 2007 წელს გამოვიდა. ახლა იგი შევსებული სახით გამოდის. მასში ორასზე მეტი გვარია დასახელებული. მიუხედავად ამისა, ბევრი ისტორიული გვარი და ოჯახი გამოტოვებულია. ამის მიზეზზე მკითხველს თვით წიგნში მოვუთხრობთ. დარწმუნებული ვარ, წიგნის გაცნობისას ბევრი შენიშვნა და სურვილი გაჩნდება. ყველა მათგანს სიამოვნებით მივიღებთ და შევეცდებით სრულფასოვნად გავაშუქოთ ჩვენს მომდევნო პუბლიკაციებში.

წოდებრივი ღაყოვა კვლევითი საქართველოში

ჯერ კიდევ ადრე შეასაუკუნებში საქართველოში მოსახლეობის მაღალი ფენები ორ ძირითად იერარქიულ ჯგუფად იყოფოდა: აზნაური და თავადი. ფეოდალთა მაღალი ჯგუფის წარმომადგენლები – თავადები – ფლობდნენ მამულებს. მათ სამსახურში იყვნენ საკუთარი აზნაურები. თავადის მემკვიდრეები თავადიშვილებად იწოდებოდნენ და იყოფდნენ გვარის უფროსის, სათავადოს გამგებლის მფლობელობაში არსებულ შემოსავალს.

განაპირა მხარეების თავადები ერისთავის ტიტულსაც ატარებდნენ, ხოლო მათი მემკვიდრეები ერისთავის შვილებად იწოდებოდნენ. ერისთავები იყვნენ ქსანში, არაგვისპირში, რაჭაში, სვანეთში, გურიაში, რომლებმაც მე-15 საუკუნეში საქართველოს ფეოდალური დაშლა-დაქუცმაცების დროს ფაქტობრივ დამოუკიდებლობას მიაღწიეს. ისინი მხარეთა მთავრები გახდნენ და ქართველ მეფეთა ვასალებად მხოლოდ ფორმალურად ითვლებოდნენ.

ერისთავები აჭარაშიც ცხოვრობდნენ. შუა საუკუნეებში ამ ტიტულს აბუსერისძეები ატარებდნენ. მოგვიანებით ერთი ასეთი ოჯახი იმერეთიდან ქვემო აჭარის სოფელ აქუცაში ჩამოსახლებულა. მისი აქ გადმოსვლის მიზეზი უცნობია, მაგრამ ის კი ვიცით, რომ ეს ოჯახი ინარჩუნებდა თავადაზნაურულ პრივილეგიებს, ჰქონდა დიდი მიწათმფლობელობა. მისი სახნავ-სათესი ესაზღვრებოდა ქედის მაზრის სხვა თავადების: შერვაშიძეების, ბეჟანიძეების, სურმანიძეების მიწებს. ქედელ ერისთავებს ჰყავდათ მოახლეები, მსახური ბიჭები. მათ ნათესაური ურთიერთობა გააბეს ადგილობრივ თავადებთან და აზნაურებთან.*

* დაწვრილებით იხ. **რ. სურმანიძე**. დიდი კეზირი ხოსრო-ფაშა ერისთავი-ჩხვიძე. ბათუმი. 2012 წ.



ზაქარია ჭიჭინაძის მოგზაურობის დროს (1889 წ.) სოფელ აქუცაში ჯერ კიდევ ყოფილა ერისთავთა ოჯახი: „აქ ცხოვრობენ მაჰმადიანი **ერისთავები**. ამ გვარისა ერთი კაცი-ღაა დარჩენილი, დანარჩენნი სულ ოსმალეთში წავიდნენ, ერთი ამათგანი, ხოსროვ-ფაშა ერისთავი, ოსმალოს დიდი მინისტრი, 1840 წლებში ინგლისში კონსულად იყო, როგორც ევროპულის ენების მცოდნე და საპოლიტიკო საქმეებში გაწვრთნილი“ (მუსლიმანი ქართველობა და მათი სოფლები საქართველოში. ტფილისი. 1913. გვ. 105).

კომუნისტური ხელისუფლების მოსვლის შემდეგ ქედელი ერისთავი ცოლშვილიანად თურქეთში გაიხიზნა. აქუცაში ერთი სული, სნეული შვილი მოახლეებთან (დავითაძეები) დატოვა და თხოვა მათ მისი მოვლა-პატრონობა. ამ სოფელში ზოგიერთ ადგილს ახლაც ჰქვია ერისთავის მარანი, ერისთავის წყარო, ერისთავის მამული და ა. შ., სადაც ამჟამადაც დავითაძეები ცხოვრობენ. თვით ერისთავთა შთამომავალნი კი უნიეს ვილაიეთში დასახლებულან. ერისთავთა გვარის ერთ-ერთი განშტოებაა იმავე სოფელ აქუცაში დღესაც შემორჩენილი გვარი ჩხეიძე.

საქართველოში თავადის ტიტული მემკვიდრეობით გადადიოდა და გვარიც დიდხანს ინარჩუნებდა თავის პირვანდელ ფორმას, ზოგჯერ კი თავადის გვარი მის მიერ დაკავებული თანამდებობის სახელწოდების კვალობაზე იცვლებოდა: ათაბაგი, ამილახორი, მოურავი და ა. შ. მთავრები ხშირად გვარებს თავის სამფლობელოს მიხედვითაც იცვლიდნენ (გურიელი, მუხრანელი, ორბელი, გაგელი, თმოგველი და ა. შ.).

ზოგჯერ სხვადასხვა მიზეზით გვარი კარგავდა თავის სტატუსსა და პრივილეგიებს, ზოგი აზნაური კი, პირიქით, აღწევდა ახალ წარმატებას და თავადის ტიტულს პოულობდა. ეს პროცესი ყველა დროს ახასიათებს. რაიმე დანაშაულ-



ზე თავადი ჩამოქვეითდებოდა და პირიქით, თუ აზნაური ან გლეხი გმირობას ან მეფისადმი ერთგულებას გამოიხენდა, ის თავადის ტიტულამდე ამაღლდებოდა.

აჭარასა და შავშეთ-იმერხევს, საქართველოს სხვა მხარეების მსგავსად, ფლობდნენ თავადები და ერისთავები. როგორც ჩანს, ამ რეგიონს რამდენიმე ერისთავი ჰყავდა, რადგანაც მთლიანობაში მისი მფლობელი ერისთავთ-ერისთავის ტიტულს ატარებდა. ასეთი იყო აბუსერისძეთა წარჩინებული გვარი, რომელიც ამ მხარეებს თითქმის 350-400 წლის განმავლობაში განაგებდა.

მონღოლთა შემოსევების დროს **აბუსერისძეებმა** დაკარგეს ძლიერება და, როგორც ჩანს, მათი ადგილი ასევე დიდმა თავადებმა, **დიასამიძეებმა** დაიკავეს. საყურადღებოა, რომ ამ გვარს წარმატებისა და დიდი დამსახურებისთვის თამარის ეპოქაში მიუღწევია. ისინი დედოფლის კარზე მნიშვნელოვანი სამსახურით გამოირჩეოდნენ, ერთ-ერთი დიასამიძე ატარებდა პირფარეშის ტიტულს, რაც შემდეგ გვარის ფუძე გახდა, ხოლო მისი მემკვიდრეები პირფარეშიშივილის, პირმსახურისძის გვარს ატარებდნენ.

ერთ-ერთი პირმსახურისძე, კერძოდ, ბეჟანი, ქვემო აჭარის დიდი ფეოდალი იყო და ბეჟანიძეთა გვარის ფუძემდებლად მოგვევლინა (**ზაქარია ჭიჭინაძე**, ქართველ მაჰმადიათა ცხოვრება. ტფილისი. 1916. გვ. 15).

შავშეთ-იმერხევის თავადური გვარებიდან აღსანიშნავია: შერვაშიძე, კაკასიძე, ნაკაშიძე, ათაბაგი, ლეონიძე და სხვ.

ლაზეთში თავადური გვარის ოჯახები იყვნენ: ზვამბაია და მანელიშვილი მაკრიალსა და ლიმანში; მოურავიშვილი – ბუჯალში, ორთახოფაში, დიმიტრიეთსა და სუნდურში; შალიკაშვილი (შალოღლი) – სუნდურაში; ჟორდანია – კისეში, პირონიტსა და არქაბეში; ფოთურია – კაპისტრაში; ბალთაშ-



ვილი – ბელეგსა და ათინას შორის (მ. ვანილიში, ა. თანდი-
ლავა. ლაზეთი. თბილისი. 1964. გვ. 56).

ოსმალთაგან სამხრეთ საქართველოს დაპყრობის თარი-
ღები მკვლევართა შორის აზრთა სხვადასხვაობის საგანი
გახდა. ფიქრობენ, რომ მომხდურებმა ჯერ მესხეთ-ჯავახ-
ეთი, ხოლო თითქმის საუკუნის შემდეგ აჭარის ხეობა და
შავშეთ-იმერხევი დაიპყრეს. ამაზე მეტყველებს ოსმალეთის
ხელისუფალთა მიერ 1595 და 1717-1738 წლებს შორის ჩატ-
არებული აღწერები ჯერ სამცხეში, ხოლო შემდეგ აჭარა-
შავშეთში.

ისტორიკოს **ზაზა შაშიკაძის** მიერ სტამბოლის არქივში
აღმოჩენილმა ორმა საბუთმა ამ საკითხს ნაწილობრივ მოჭ-
ფინა ნათელი. გამოირკვა, რომ აჭარის ხეობის სოფლების
დაპყრობა შედარებით ადრე, 1561 წელს დაიწყო. მაშინ ეს
ხეობა ისპირის სანჯაყბეგის მფლობელობაში გადავიდა.
მართალია, ქართველმა ქრისტიანმა ბეჟანმა მხარე კვლავ
დაიბრუნა, მაგრამ ეს მას რწმენის შეცვლად და სახელის
მეჭმედად გადარქმევად დაუჯდა (ბათუმის უნივერსიტეტის
შრომათა კრებული. II. ბათუმი. 2002. გვ. 146. 157). ეს თარიღი
კიდევ შეიძლება ჩაითვალოს აჭარის საბოლოოდ მიტაცების
პერიოდად და კიდევ არა, რადგანაც ოსმალური წყობილების
დამკვიდრება, იმპერიის სხვა ვილაიეთების მსგავსად, აჭარა-
ში არ დასტურდება. როგორც ჩანს, მხარე ფორმალურად
მორჩილებასაც აცხადებდა, ნომინალურად ახალ დამპყრობ-
ელს კიდევ ექვემდებარებოდა, მაგრამ ეს პროცესები დროე-
ბით ხასიათს ატარებდა და მართლაცდა მებრძოლი და ურჩი
მოსახლეობა მალევე იბრუნებდა თავისუფლებას, ისევე, რო-
გორც ეს საქართველოს მთიანეთის სხვა რეგიონებში (სვანე-
თი, ხევი, ფშავ-ხევსურეთი და სხვ.) ხდებოდა.

სამხრეთ-საქართველოს საბოლოო მიტაცების შემდეგ
აქ მცხოვრებთა გვარ-სახელები ოსმალურ ყაიდაზე შეიცვ-

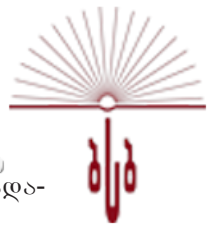

აღა, ხოლო სამთავრო-საერისთავოები სანჯაყებად გადაკეთდა.

პროფესორმა **შუშანა ფუტყარაძემ, შალვა აბაშიძესთან** ერთად, სტამბოლის ოსმალურ არქივში მოიძია 1553-1631 წლების მასალები, რომლებშიც ასახულია აჭარა-ლაზეთის ისტორია (გაზ. „აჭარა.“ №221. 31 ოქტომბერი. 1997. გვ. 3). მ დოკუმენტებით ირკვევა, რომ 1553 წელს აჭარის სანჯაყის ბეგი არის სულეიმანი (ავტორების აზრით, გვარად აბაშიძე, რაც ნაკლებად სავარაუდოა, რადგანაც ამ დროისთვის თვით აბაშიძეთა ბუდე-მხარეში, იმერეთშიც ისინი არ ატარებდნენ ასეთ მაღალ ტიტულს). სამწუხაროდ, ჩვენთვის უცნობია მისი ქართული გვარი, თუმცა შეიძლება ვივარაუდოთ, რომ ის სამცხელ ათაბაგთა ერთ-ერთი შტოს წარმომადგენელია.

თუ ქრონოლოგიურად ოდნავ უკან დავიხევთ, ცნობილი გახდება, რომ 1502 წლიდან სამცხე-საათაბაგოს განაგებდა მზეჭაბუკ ათაბაგი, რომელსაც მესხეთ-ჯავახეთის გარდა, მტკიცედ ეპყრა აჭარისა და ჭანეთის სამთავროები.

თურქულმა სახელმწიფოებრიობამ და ისლამმა თავისი გააკეთეს, ადგილობრივ მცხოვრებთა თვითმყობადობიდან, რომელიც წარსულში ქრისტიანულ წესებს ემყარებოდა, ძალიან მალე აღარაფერი დარჩა. თუმცა საჭიროა აღინიშნოს, რომ მოსახლეობა, რომელიც მხოლოდ ქართველური ტომებისგან შედგებოდა და ჭოროხის, აჭარისწყლის, მაჭახლის ხეობების, ქობულეთის, ბათუმის და ლაზეთის ტერიტორიებზე ცხოვრობდა, ოსმალეთის ხელისუფლებას დიდი ხნის განმავლობაში მხოლოდ ფორმალურად ცნობდა, ცხოვრებას მართავდა თავისი უძველესი საგვარეულო წესებით (თავადების, აზნაურების მეშვეობით, რომლებსაც ბეგები და აღები ეწოდათ) და მოსახლეობის დაუმორჩილებლობის და გეოგრაფიული მდებარეობის წყალობით ოსმალური ხელისუფლების ზეწოლას ნაკლებად განიცდიდა.



მზეჭაბუკ ათაბაგის გარდაცვალების შემდეგ (1516 წ.) იმერეთის მეფე ბაგრატ მესამემ ბრძოლის დროს დაკარგა ვრცელი ტერიტორიები, მათ შორის აჭარა-ჭანეთიც, რომელიც მეფემ თავის მეკავშირეს, გურიელს საჩუქრად გადასცა. 1545 წელს ბასიანის მაზრაში ბრძოლა ქაიხოსრო ათაბაგმა მოიგო და დაიბრუნა წართმეული სამთავროები, მათ შორის აჭარა-ჭანეთიც, მაგრამ დიდხანს ვერ შეინარჩუნა.

1550 წელს სულთან სულეიმან პირველის მიერ გამოგზავნილმა არზრუმის ისკანდერ ფაშამ ათაბაგს წაართვა ტაო, შავშეთი, კლარჯეთი, აჭარა და ჭანეთი. შემდეგ 20-50 წლის განმავლობაში ეს მხარეები კვლავ ხელიდან ხელში გადადიოდა, მაგრამ იმპერიის ძლიერებამ თავისი გაიტანა და მთელი სამხრეთი საქართველო ოსმალების საკუთრებად იქცა, რომელიც საადგილმამულო და სხვა უფლებებს შთამომავლობით გადასცემდა.

ოსმალების საზოგადოებრივი წყობისთვის უცხო იყო კლასობრივი დაყოფა და გვაროვნული არისტოკრატია. პრივილეგიებითა და უპირატესობებით სარგებლობდნენ მხოლოდ სულთანის მსახური კლასები, რომელთა წარმომადგენლები, თავისი იერარქიითა და სამსახურებრივი ხარისხით, თანრიგებად იყოფოდნენ. მოსამსახურეთა ეს წოდება სარგებლობდა ბარათებით, ფირმანებითა და სიგელებით, რომლებიც მას უფლებას აძლევდა აედო მიწის შემოსავალი. მაგრამ ეს უფლება არ გადადიოდა მემკვიდრეობით მამიდან შვილზე, არამედ შვილის უფლებები ახალი ბარათით უნდა დადასტურებულყო.

1566 წლის ერთ-ერთი ბრძანებაში წერია, რომ აჭარის ბეგლარ-ბეგი ჰაიდარია. სანჯაყში შედის გონიოს, არქაბეს, ათინის ნაჰიეები, ე. ი. სანჯაყი მოიცავს აჭარას მთლიანად და ლაზეთის ტერიტორიას ნაწილობრივ. ხუთი წლის შემდეგ ბეგლარ-ბეგად ახმედი დაუნიშნავთ.



აჭარის სანჯაყში შედიოდა მაჭახლის ხეობაც, შემდეგ კი ოსმალეთის ხელისუფლებას ეს მხარე ცალკე სანჯაყად გამოუყვია. 1590 წელს კი კვლავ აჭარის სანჯაყთან გაუერთიანებია. ახმედ ფაშის გარდაცვალების შემდეგ შავშეთის სანჯაყ-ბეგს ხოსროს სულთანისთვის უთხოვია, აჭარაც მე დამიმორჩილო, მაგრამ სულთანს უარი უთქვამს იმ მოტივით, რომ აჭარის მოსახლეობა ამაყი, მეამბოხეა და შენ მათ ვერ მოუვლიო.

1594 წლიდან აჭარის ბეგლარ-ბეგად მუსტაფა ჩანს, მხარე კი, არზრუმის ნაცვლად, ჩილდირის ვილაიეთს ექვემდებარება. მუსტაფა მისმა შეიღმა როსტომმა შეცვალა. სამწუხაროდ, აჭარა-შავშეთის და ლაზეთის ბეგლარ-ბეგის გვარი დღემდე დაზუსტებული არაა. ერთადერთი ვარაუდი შეიძლება გამოითქვას თავდგირიძეთა სასარგებლოდ, რომლებიც სამცხიდან მოვიდნენ და ამ მხარეებს მე-17-18 საუკუნის მთელ მანძილზე ფლობდნენ (იხ. ქვემოთ თავი „თავდგირიძე“).

ამავე დოკუმენტებში ვეცნობით 1566-1574 წლების აჭარის მოსახლეობის აღწერის მასალებს, რომლითაც ირკვევა, რომ მხარე ოსმალებს ორ – ზემო და ქვემო აჭარად გაუყვიათ. ზემო აჭარაში აღუწერიათ 60 სოფელი, ხოლო ქვემოში – 35. მცხოვრებთა რიცხვი 191 500-ს უდრიდა. **შ. ფუტკარაძეს** და **შ. აბაშიძეს** აღწერის მაგალითად მოჰყავთ სოფლები: შუბანი, დღვანი და ინასარიძეები. არ შევეხებით გადასახადების ფორმებსა და რაოდენობას; ჩვენთვის საინტერესოა ის, რომ ამ დროისთვის მოსახლეობის დაბალი ფენა კვლავ ქართულ სახელ-გვარს ატარებდა, მაგრამ შიგადაშიგ ოსმალურიც გამოერეოდა ხოლმე. ასე, მაგალითად, სოფელ დღვანში აღწერილია დანიელის, იოვანეს, ნაჰილის (ალბათ, ნაილის), გიორგის, ერენის, ქრენილის, გორჩეს და ბიჯანის ოჯახები,



შუბანში: მიხეილის, რუსელის, გაბრიელის, ილიას, მერაბის, სორას, აიასუნის, კუკულის კომლექსი; ინასარიძეებში (ასეთი ტოპონიმი ზემო აჭარაში აღარ გვაქვს, იქნებ გადაშენებული სოფელი, ან იგივე ინასარიძეებებია ქვემო აჭარაში?) აღუწერიათ 26 კომლი, კერძოდ: როსტომის, მაიას, სივიდის, ოსნას (ოსანას?), გიორგის, კვირიკეს, აღარიდოს, მარაბას, კოსტეს, ზარიის, ოშენქის, ბექერეს, ნუშირიანის როგორც ვხედავთ, ზოგი სახელი დამახინჯებულია, ხოლო ამ პიროვნებათა გვარები ჩვენთვის უცნობია. მთავარი ისაა, რომ ამ პერიოდში ჯერ კიდევ შემორჩენილია ქრისტიანული სახელები.*

* დაწვრილებით ის. აჭარის ლივის ვრცელი და მოკლე დავთრები. გამოსაცემად მოამზადეს **ზაზა შაშიკაძემ და მირიან მანარაძემ**. თბილისი. 2011 წ.

ფეოდალური იერარქია ოსმალთა ბატონობის დროს

სამხრეთ საქართველოს სრული დაპყრობის შემდეგ, 1595 წელს ოსმალებმა დარჩენილი მიწებიც აღწერეს და შეადგინეს ე. წ. „გურჯისტანის ვილაიეთის დიდი დავთარი.“ ანალოგიური აღწერა მოგვიანებით (1695 წლიდან) კვლავ ჩატარდა აჭარასა და შავშეთ-იმერხევეში (ჩილდირის ვილაეთში). ამჯერად აღწერის შედეგები შეიტანეს ე. წ. „ჩილდირის ვილაეთის ჯაბა-დავთარში“.

ამ დოკუმენტებში მეტ-ნაკლები სიზუსტით ასახულია მე-16-18 საუკუნეების აჭარის ადმინისტრაციულ-ტერიტორიული დაყოფა (ნაპიე, ლივა, კაზა, სანჯაყი, ვილაიეთი და ა. შ.), სოფლებისა და დაბების სახელები: რაც შეეხებათ მიწათმფლობელებს, მათს განკარგულებაში არსებული მიწების ფართობების სიდიდე აღნიშნული არაა, ამიტომ ამაზე შეიძლება ვიმსჯელოთ გაწერილი გადასახადების მიხედვით, რომელიც ჩვეულებრივ მაშინდელი ფულის ერთეულით (ახნა) არის წარმოდგენილი.

მიწების აღწერის შემდეგ ქართულ ტერიტორიებზე მცხოვრები თავადი „ბეგი,“ ხოლო აზნაური „აღა“ ხდება. ამგვარად, უცხოელთა ბატონობის შემდეგ შეიცვალა არა მარტო მიწათმფლობელობის და ცენტრალურ ხელისუფლებასთან თავადაზნაურობის ურთიერთობის წესი, არამედ მოხდა წოდებების ფორმალური შეცვლა, თუმცა ძველ პრივილეგიებს თავადაზნაურობა კვლავ ინარჩუნებდა.

მიწათმფლობელობის ოსმალური წესი თავისებური, საკმაოდ მკაცრი და ამავე დროს მხოლოდ სახელმწიფოსთვის იყო სასარგებლო. მიწებს სულთანი აძლევდა ფაშებს, სანჯაყბეგებს, აღებსაც ქვეყნისთვის გაწეული სამსახურის სანაცვლოდ, მემკვიდრეობითი კუთვნილების გარეშე. თუ დასაჩუქრებული პიროვნება გარდაიცვლებოდა და მას



დარჩებოდა სრულწლოვანი მემკვიდრე, რომელსაც შეეძლო ქვეყნისთვის სამხედრო დახმარება გაეწია, მაშინ სულთანი მის სახელზე განაახლებდა ფირმანს, კვლავ მემკვიდრეობით მიწის გადაცემის გარეშე. თუ მემკვიდრე არ ეყოლებოდა, ასეთ შემთხვევაში ფირმანი ფორმდებოდა მიწის მფლობელზე (სუბაშზე), რომელიც ვალდებული იყო ლაშქრის მეთაურს (ალაიბეგს) დახმარებოდა საომარი ოპერაციების დროს. ეს მოვალეობა გადადიოდა სხვა მომდევნო მიწათმფლობელზეც.

აღწერის მასალებში აღნიშნულია დაბა-სოფლების იმდროინდელი ქართული სახელები; სამწუხაროდ, მიწათმფლობელთა სახელები და წოდებები ოსმალურ ყაიდაზეა შეცვლილი. ბეგებისა და ალების მხოლოდ სახელები და მამის სახელებია ჩაწერილი, ამიტომ შეუძლებელი ხდება მათი ქართული გვარების აღდგენა.

როგორც ჩანს, მაღალი ფენის ქართულმა წოდებებმა კარგა ხანს იარსება და ზოგჯერ ოსმალთა ხელისუფალნიც იძულებულნი არიან დავთარში ისინი სწორედ ქართული პრივილეგირებული ტიტულით მოიხსენიონ. ასე, მაგალითად, „ჩილდირის ეიალეთის ჯაბა-დავთარში“ 1719 წელს გაკეთებულ ჩანაწერში გვხვდება ასეთი ფრაზა: „შავშეთის ნაპიე ამავე ლივაში. ალი ჰუსეინის ძე შავშეთის აზნაურთაგანი. ის ჩიფთილიქი (სიტყვასიტყვით, უღელი ხარი, ე. ი. მიწის ნაკვეთის ფართობი, რომელსაც უღელი ხარი ამუშავებდა. რ. ს.) და სხვა მამული, რომელსაც ფლობდა იგი, როცა შეეძლო სიფაჰის (მხედრის) სამსახური, კვლავ მას გადაეცა სამან-ბეგთან ერთად სამეფო ლაშქრობაში გასვლის პირობით“ (გამომცემლობა „მეცნიერება.“ თბილისი. 1979. გვ. 164. თურქული ტექსტი ქართული თარგმანით გამოსაცემად მოამზადა **ცისანა აბულაძემ**. გამოკვლევა დაურთო **მისეილ სვანიძემ**).

სხვათაშორის, ამ მომენტს ყურადღება მიაქცია გიორგი ყაზბეგმაც. მისი თქმით „ახალი ორგანიზაციის (თანზიმათის რ. ს.) შემოღებამდე აქ აზნაურები, ძველი ქართველი



წარჩინებულების ნაშთები იყვნენ. გადმოცემით, შავშეთში 90-მდე აზნაურის გვარი იყო. მათი პრივილეგია იმაში მდგომარეობდა, რომ ისინი ფლობდნენ გლეხებს და მხოლოდ არმიაში სამსახურის ვალდებულება ჰქონდათ. ბეგები თავის მხრივ სარგებლობდნენ მფლობელობის უფლებით. თანხი-მათის შემოღების შემდეგ შავშეთის საზოგადოებრივი წყობა შეიცვალა. ბეგებმა მიიღეს პენსია, აზნაურები გლეხებს გაუთანაბრდნენ და ახლა, მართალია, არსებობს ეს წოდება, მაგრამ მას მხოლოდ მხარის ისტორიული მასალის მნიშვნელობა აქვს. ყველა არააზნაური თანხიმათამდე მიწის შემოსავლიდან ერთ მეხუთედს იხდიდა ბეგის სასარგებლოდ. ამაში შედიოდა უბრალო ხალხის მთელი ფულადი გადასახადი.“ (გიორგი ყაზბეგი. სამი თვე თურქეთის საქართველოში. გამომცემლობა „აჭარა.“ ბათუმი. 1995. გვ. 95. თარგმანა რამაზ სურმანიძემ, გამოსცა მამია ხარაზმა).

მიწათმფლობელობისა და საგადასახადო სისტემის ოსმალური წესის შემოღებას წინ აღუდგა აჭარისა და შავშეთ-იმერხევის მოსახლეობა. ზოგადად შეიძლება ითქვას, რომ ამ მხარეებში გადასახადების გაწერა, განსაკუთრებით აჭარაში, ფორმალურ ხასიათს ატარებდა. ფაქტობრივად, აქ ოსმალთა ჩინოვნიკს არ გაუჭაჭანია, რადგანაც, ტრაპიზონში ინგლისელი კონსულის სიტყვები რომ გავიმეოროთ, აქ პატარა ბიჭიც კბილებამდე შეიარაღებულია და თურქი მოხელე შესვლას ვერ გაბედავსო. (ИКОИРГО, т. VII. Тифлис. 1882-1883 гг. Дневники Дж. Палгрева. с. 51. 52).

ოსმალური წყობილების შემოღებას დიდი წინააღმდეგობა გაუწია შავშეთის მფლობელმა სელიმ-ბეგ ხიმშიაშვილმა, რომელიც 1844 წელს მასობრივ აჯანყებას ჩაუდგა სათავეში, თუმცა მისი გამოსვლები მარცხით დამთავრდა. გიორგი ყაზბეგის თქმით, როცა ბრწყინვალე პორტამ (ასე უწოდებდნენ ოსმალეთის იმპერიას) „ხალხის თავისუფლე-



ბას სამარე გაუთხარა, ბეგებსაც მიჰყო ხელი.“ სელიმ-ბეგის მიერ მოწყობილი მასობრივი გამოსვლების ჩახშობის შემდეგ აჭარა-შავშეთის ფეოდალური საგვარეულოს წევრები სტამბოლში გაიწვიეს, სადაც მათ მთავრობამ განუცხადა, რომ უნდა გადაისინჯოს მათი საგვარეულო ფირმანები და შეიცვალოს ახალი წესების, ე. ი. თანზიმათის მოთხოვნის კვალობაზე. ბუნებრივია, ქართველი ბეგები მათ მოთხოვნას დაჰყვნენ და სულთანის ხელისუფლებას გადასცეს როგორც ქართველი მეფეების, ისე ოსმალეთის სულთნების მიერ მათ წინაპრებზე ნაბოძები სიგელ-გუჯრები და ფირმანები. ასეთი მზაკერული ხერხით ოსმალეთის მთავრობამ ქართველ თავადაზნაურობას ხელიდან გამოაცალა მიწათმფლობელობის იურიდიული საფუძველი, რის შემდეგ გამოაცხადა თანზიმათის ცნობილი ღოზუნგი: „იმპერიის ყველა ქვეშევრდომი, განურჩევლად კლასისა და რელიგიისა, ერთნაირ საფუძველზე იხდის გადასახადს. ამ აქტით დასრულდა თავისუფალი აჭარის ისტორია.“ (გ. ყაზბეგი. იქვე, გვ. 69).

ოსმალური წეს-წყობილების დამყარების დასახასიათებელ ტიპობრივ მაგალითს ღაზეთიც წარმოადგენს. ამ უძველესი და უმდიდრესი ისტორიის მქონე ქვეყნის – ღაზეთის ძველი მკვიდრის, **დიმიტრი ბაქრაძის** თანამედროვის და მეგობრის **ხასან მოურავიშვილის** თქმით, „ერთი საზღვარი მდინარე ჭოროხია, მეორე მხარე მაღალი მთა-ქედები, მესამე მხარე – ზღვა, ხოლო მეოთხე – ქემერი (გამოკვეთილი, ზღვიდან ამოშვერილი, უზარმაზარი კლდე რიზესა და მაფავრს შორის). ეს ქემერი ძველად საბერძნეთსა (ბიზანტიას) და ღაზეთს შორის საზღვარს წარმოადგენდა. მაშინ, როცა ღაზები და მეგრელები ერთად იყვნენ, ღაზეთის ტერიტორია ქემერიდან ბიჭვინთამდე იყო გადაჭიმული.“ (დ. **ბაქრაძე**. არქეოლოგიური მოგზაურობა გურიასა და აჭარაში. თარგმანა **არჩილ ტოტონავამ**. ბათუმი. 1987 წ. გვ. 28).



ოსმალებმა ლაზეთში თავისი მართვა-გამგეობა მხარის ხეობებად დანაწილებით დაიწყეს. მათ შექმნეს თერთმეტი ხეობა, თითოეულს სათავეში დერე-ბეგი ჩაუყენეს. ბეგი შეუზღუდავად და ერთპიროვნულად ფლობდა ხეობას და მის სრულ ბატონ-პატრონად თვლიდა თავს, ხალხიც სრულ მორჩილებაში ჰყავდა. ბუნებით ამაყი ლაზი ბეგები სულ-თანსაც ეურჩებოდნენ. დერე-ბეგები გავლენის სფეროების გაფართოებასაც ცდილობდნენ, ამიტომ ხშირად ერთმანეთშიც ჰქონდათ შუღლი. ეს მომენტი კარგად გამოიყენა ოსმალების ხელისუფლებამ, ისინი კიდევ უფრო გადაკიდა ერთმანეთს, დაასუსტა და საბოლოოდ გატეხა მათი ბატონობა, რაშიც გადამწყვეტი როლი ითამაშა აჭარის გავლენიანი მმართველის, **ახმედ-ფაშა ხიმშიაშვილის** ლაშქრობამ ლაზეთში.

ზაქარია ჭიჭინაძე ლაზეთზე საგანგებოდ დაწერილ თავის მონოგრაფიაში ეხება ოსმალებისდროინდელ ჭანეთის ადმინისტრაციულ-ტერიტორიულ მოწყობას და აღნიშნავს, რომ მთელი ლაზეთი ცხრა სანჯაყისგან შედგებოდა. 1854 წლამდე ლივანა-გონიოს ფაშები ლაზეთის ფაშებადაც ითვლებოდნენო და მაგალითად მოჰყავს მუსა-ფაშა ჭყონია, რომელიც ოფიციალურ საბუთებზე თავის წოდებას ასე აღნიშნავდა: „გონიო-ლივანა – ლაზისტანის სანჯაყის მფლობელი მუსა-ფაშა ჭყონია.“ საყურადღებოა, რომ ამ ფაშას ქართული წერა-კითხვა კარგად სცოდნია და ხელწერასაც ქართულად აკეთებდა* (ზ. ჭიჭინაძე. ლაზისტანი. პირველი წიგნი. ტფილისი. 1927. გვ. 26).

* ამ ფაშის ვინაობას ეხება აგრეთვე **გიორგი ყაზბეგიც** და მას ქართველ რენეგატად მოიხსენიებს: **ქორ-ხუსეინ-ბეგ ხიმშიაშვილის** „დასაშინებლად აჭარაში გაგზავნეს **ჭყონია-ფაშა**, ქართველი რენეგატი, ცნობილი თავისი ფიზიკური ძალით და სიმკაცრით. ამ ახალმა ჰერკულესმა თავის რეზიდენციად ქელა აირჩია და იქიდან შიშის ზარს სცემდა ახლო-მახლო მიდამოს, მაგრამ ჰუსეინ-ბეგი დაესხა თავს ქელას და განდევნა ფაშა.“ (გ. ყაზბეგი. სამი თვე თურქეთის საქართველოში. ბათუმი. 1995. გვ. 68-69).



როგორც აღვნიშნეთ, ლაზეთის თავადურ საგვარეულოს მიეკუთვნებიან: ზვამბაია მაკრიალში, მანელიშვილი – დი-
მანში, მოურავიშვილი – დიმიტრიეთში, სუნდურაში, ბუ-
ჯაღსა და ორთა-ხოფაში, შალიკაშვილი შალოღლი)* –
ნოღედში და სუნდურაში, ჟორდანი – პირონიტსა და ქისე-
ში, ფოთურია – კაპისტრაში, ბალთაშვილი – ბელეგსა და
ათინაში და სხვა. სხვათაშორის, ათინაში 1910 წელს **ნიკო
მარს** შეხვედრია ადგილობრივი მკვიდრი, რომელსაც ის ფე-
ვზი-ბეი ტილატურ-ზადედ მოიხსენიებს. ფაქტია, რომ მარის
მასპინძელი ბეი, ე. ი. წარჩინებული მოქალაქეა (Н. Я. Марр.
Из поездки в турецкий Лазистан. С.-Петербург. 1910. стр. 554).

ცხრაასიან წლებში ლაზეთში დაიწყო ქართული ეროვნუ-
ლი ცნობიერების გამოღვიძება, ქართული წერა-კითხვისა
და ენის შესწავლა, რაშიც აქტიურობდნენ **აბდულ აშიკ
ჰასან-ოღლი**, აგრეთვე **ფაიკ-ეფენდი**, რომელიც ნიკო მარსაც
შეხვედრია. მას ლაზური ანბანის შედგენაც განუზრახავს.

ლაზეთი, ისე, როგორც მთელი საქართველო, მოფენილ-
ია ეკლესია-მონასტრებით, რომლებსაც მისი ძველი მფლო-
ბელები, თავადთა გვარეულობა და სასულიერო პირთა შთა-
მომავლები იცავდნენ.

ასეთია ნოღედის (მაკრიალის. ქემალ-ფაშას) ეკლესია.
1931 წელს აქაურ 78 წლის **მუსტაფა პაპასკირს** უთქვამს,
რომ ოსმალთა მოძალების დროს ეკლესია დაანგრეს და
ნანგრევებით ჯამე ააშენესო, მაგრამ მის მთლიანად დანგ-
რევას ხელი შეუშალა აქაურმა თავადმა **ზვამბაიამო**.

ქრისტიანული ეკლესიის ნანგრევი სოფელ აზლადას
(აბუისლა) თავზეც არის, სადაც ლაზი ქალები ზაფხულო-

* **შალოღლი** აჭარაში გადმოსახლების შემდეგ ჩალოღლი-დ გადაკეთდა. რატომღაც
შემდგომში ამ გვარის შთამომავლებმა უძველესი გვარის შალიკაშვილი-ს
ღაბრუნების ნაცვლად ჩაველიშვილი და მელიქიშვილი აირჩიეს.



ბით იყრიან თავს და ღმერთს ევედრებიან, კარგი ბედ-ილ-ბალი გვარგუნე და სნეულები განკურნეო.

1930-ან წლებამდე, კერძოდ, 1937 წლის 15 თებერვლამდე, სანამ ხალხი თავისუფლად მიმოდიოდა, ლაზეთის ტერიტორიაზე ჯერ კიდევ შენარჩუნებული იყო სუფთა ქართული წარჩინებული გვარები: ნარაკია, ჟორდანია, პაპასკირი, წულეისკირი, ჩიქოვანი და სხვ. (მ. ვანილიში. ა. თანდილავა. ლაზეთი. თბილისი. 1964. გვ. 45, 52, 59, 65, 101, 105, 127).



ვაჟა დავითაძე, რამაზ სურმანიძე, თემურ კაპანაძე,
ლია ჯახუტაშვილი, თავადი უმით ოსმანაღაოღლუ,
თენგიზ თავდგირიძე, ჯონი ბარამიძე, გიორგი ანდრიაძე.

სოფელი აბუ (ლაზეთი) უმით ოსმანაღაოღლუს
დედუღეთი.

7/1 2015 წ.

თავადაზნაურობა საქართველოში რუსთა მმართველობის დროს

მდგომარეობა არც რუსეთის მმართველობის დროს გამო-სწორებულა, მაგრამ სანამ უშუალოდ ამ თემას შევეხებოდეთ, მიზანშეწონილად მიგვაჩნია, მკითხველს მოვუთხროთ იმ პროცესებზე, რაც საქართველოს სამეფოს გაუქმებასა და რუსული წეს-წყობილების დამყარებას მოჰყვა.

ქართლისა და კახეთის თავადაზნაურთა ოფიციალური სია შეადგინეს პირადად **ერეკლე მეორის** ბრძანებით და თან დაურთეს გეორგიევსკის ტრაქტატს. ეს სია 62 თავადურ და 31 აზნაურთა გვარებს ითვლიდა. ამ სიაში შეყვანილ პირებს, ტრაქტატის მიხედვით, რუსეთის „კნიაზ“-ებისა და „დვორიან“-ების თანაბარი უფლებები უნდა მინიჭებოდათ.

ქართლ-კახეთის (1801 წ.) და იმერეთის (1810 წ.) სამეფოების გაუქმების შემდეგ ყველა საქმე, რომელიც თავადაზნაურობას შეეხებოდა, განიხილებოდა საქართველოს უმაღლესი მმართველობის საერთო კრებაზე, საიდანაც დასამტკიცებლად წარუდგენდნენ პეტერბურგის ჰერალდიას.

მოგვიანებით – 1818 წელს დაფუძნდა საქართველოს (შემდგომში ტფილისის) სათავადაზნაურო დეპუტატთა საკრებულო. მისი წარდგინებით რუსეთის სახელმწიფო საბჭომ აღიარა მრავალი თავადური გვარის პრივილეგია.

1846 წელს შეიქმნა ორი დროებითი კომისია თბილისსა და ქუთაისში იმ მიზნით, რომ საბოლოოდ გარკვეულიყო ქართლ-კახეთის, იმერეთისა და გურიის ის გვარები, რომლებიც მიეკუთვნებოდნენ თავადებისა და აზნაურების ფენას. 1850 წელს უმაღლესმა ხელისუფლებამ დაამტკიცა და გამოაქვეყნა საქართველოს თავადაზნაურთა ოჯახების სიები, მაგრამ ამ სიებში არ შეიტანეს ის ოჯახები, რომელთაც მანამდე დაუმტკიცებლად ჰქონდათ წარჩინებული გვარის



ეროვნული
ბიბლიოთეკა



ღირსებები და პრივილეგიები. ამიტომ ეს სიები არ იძლევა საქართველოს თავადაზნაურობის გვარების სრულ სურათს (Станислав Думин, Юрий Чиковани. Князья царства грузинского. Т. 4. Москва. `Ликоминвест.~ 1998. с. 9-15).



თავადები: რამაზ სურმანიძე, იური ჩიქოვანი, ზურაბ პაპასკირი.
12. IV 2003 წ.

მიუხედავად ამისა, 1850 წლის თავადაზნაურთა სიებით საშუალება გვეძლევა ნაწილობრივ მაინც დავადგინოთ ბათუმის ოლქის მცხოვრებთა წოდებრივი მდგომარეობა და ზოგიერთი გვარის პრივილეგია. ამ საქმეში დაინტერესებულ პირს დიდ დახმარებას გაუწევს „გურიის თავადთა და აზნაურთა ოჯახები,“ რომელიც 1993 წელს გამომცემლობა „მეცნიერება“-მ გამოსცა **ზურაბ ჭუმბურიძისა და ქველი ჩხატარაიშვილის** რედაქციით. შემდგენლები სამართლიანად



თვლიან, რომ მათ მიერ მოტანილი 1850 წლის სია სრული არაა. რადგანაც, ჯერ ერთი, წოდებრივი მდგომარეობის შესწავლა, დამტკიცება და აღდგენა მომდევნო წლებშიც, 1917 წლამდე გაგრძელდა, მეორეც, ამ სიაში არაა შეტანილი კახაბრის, ბათუმის, ჩაქვის, ქობულეთის და ხინოს თემები, რომლებიც ერთ დროს გურიის შემადგენლობაში შედიოდა. არ შეგუდგები იმის განხილვას, ამა თუ იმ ტერიტორიის დროებით, თუნდაც რამდენიმე წლით მართვა, რამდენად ნიშნავს მისი რომელიმე ისტორიულ მხარეზე სამუდამოდ მიკუთვნებას; ფაქტია, რომ დასახელებული რეგიონების თავადაზნაურთა გვარები მართლაც არაა შეტანილი 1850 წლის სიაში; ავტორები ხელმძღვანელობენ დიმიტრი ბაქრაძის მიერ მოწოდებული ცნობებით და ცდილობენ გამოტოვებული გვარების აღდგენას და სიის შევსებას. ეს გვარები: ხინოს თემში – ცეცხლაძე და ქათამიძე;* ქობულეთის თემში თავადები: თავდგირიძე (მე-17 საუკუნეში სამცხიდან მოსული) და გუგუნავა (მე-16 საუკუნეში ერისთავად მჯდომი, მე-17 საუკუნიდან დამცრობილი 4 გვარი: მაჭუტაძე, მახაძე, კობალაძე, ართმელაძე; აზნაურები: მანელიშვილი, ცივაძე, გოგიტიძე, შაქარიშვილი, ჯაში, ჭყონია (მე-19 საუ-

* „რომელსაც მე-19 საუკუნეში გამოეყო კაიკაციშვილი“-ო, რაც ჩვენი დაკვირვებით, სწორი არაა, რადგანაც კაიკაციშვილის გვარს ვხვდებით ჯერ კიდევ 1752 წლის ახლოს შედგენილ დოკუმენტში, რომელიც 1998 წელს გამოაქვეყნა პროფესორმა ფრიდონ სიხარულიძემ (გაზ. „საქართველოს რესპუბლიკა.“ 29 ივლისი). ესაა დარეჯან ქაიხოსრო გურიელის ასული თავდგირიძის წიგნი სოლომონ დიდისადმი, რომლითაც ქალბატონი მეფეს აცნობებს ოსმალთა ხელში თავის უშუალო მდგომარეობას და თხოვს მის ქალიშვილს და სიძეს მფარველობა გაუწიოს: „...ჩემო ხელმწიფე ბატონო, ერთი ქალი და სიძე მყავს, კაიკაციშვილი და რასაც სამსახურს უბრძანებთ, გემსახურება და გებრალეობდენი“. ამგვარად, კაიკაციშვილთა გვარი არსებობდა სოლომონ დიდის მეფობაშიც (1752-1784). ამიტომ მისი მე-19 საუკუნეში ქათამიძე-საგან გამოყოფა სწორი არაა. შესაძლოა, გვარის ასეთი გაორება მართლაც მოხდა, მაგრამ არა მე-19 საუკუნეში, არამედ გაცილებით ადრე.

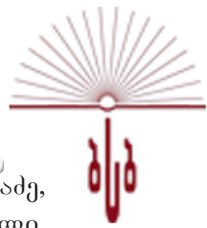

კუნიდან ღანჩხუთიდან გადასულები), წილოსანი, გიორგაძე, კომახიძე, პაპუნაიშვილი, თამაზაშვილი, გოგოლიშვილი, ბოლქვაძე, ქარცივაძე, ბერიძე, ჯიჯავაძე, ნაკაიძე, წუწუნავა, შარაშიძე აჭარის სოფელ აღიქოდლებიდან გადასული)* ადრინდელი დოკუმენტებით (მე-16-17 ს.ს.) ამავე მხარის აზნაურები იყვნენ: ფარხანაძე, იაშვილი (იმერეთიდან), მელიმონაძე, ქობულია (ერთი ცნობით, იგივე ფარაჯანიანი; ეს გვარი იყო საჯავახოშიც). შესაძლოა, აზნაურები იყვნენ ოსმალთა ბატონობის დროს აღებად წოდებულნი: ინაიშვილი, დავითელაშვილი, ბაჟუნაიშვილი...

ჩაქვის თემში: ბეჟანიშვილი (პირმსახურიძე), ოსმალთა ბატონობის დროს აჭარის სოფელ ზენდიდიდან გადმოსახლებული ბეგი (გურიის თავადი ცხადია არ ყოფილა), კირისილოღლი (ახვლედიანი), ჩიჯავაძე (ჩელეგაღისშვილი), ხალვაში...

ბათომისა და კახაბრის თემებში: აზნაურები: ცინცაძე, ბიბინეიშვილი, ქიქავა, ლომყრუიშვილი, ბატატუნაშვილი, ზვამბაია (აფხაზეთიდან)** შარაბიძე, სურმანიძე (აჭარის სოფელ ძენწმანიდან)***

მე-19 საუკუნის 20-ანი წლებიდან ბათომისა და კახაბრის მხარეთა გამგებლები, ბათომის სანჯაყბეგები იყვნენ აბაშიძეები, წარმოშობით იმერელი ფეოდალები“... (გურიის თავადთა და აზნაურთა ოჯახები ზურაბ ჭუმბურიძისა და ქველი ჩხატარაიშვილის რედაქციით. თბილისი. 1993. გვ. 14, 15).

* ალბათ უნდა იყოს შერვაშიძე, რომელიც აქ შარაშიძედ გადაკეთდა. ანალოგიურად გადაკეთდა დიდ-აჭარაში გადასული შერვაშიძე შარაშიძედ. ძენწმანელი სურმანიძეები ყოველთვის თავადის ტიტულს ატარებდნენ.

** უნდა იყოს ლაზეთიდან.

*** ბიბინეიშვილები და სურმანიძეები ყველა დროში თავადის ტიტულს ატარებდნენ.



აჭარის პირველი მეჯლისი. 1880 წ.

- | | | |
|-----------------------------|---|-------------------------|
| 1. ესელ ციგაძე | 6. ხუსეინ ბეგ ბეგუნაძე | 9. დედიალა ნიფარაძე |
| 2. ესელ წილოსანი | 7. ხუსეინ-ალა ჯაში | 10. რეშიტ ბაჯველიძე |
| 3. კ. კომაროვი | 8. ანდრია ზეკუნაძე (ფლოთი-ბათუმის რკინიგზების კომენდანტი) | 11. ყემბერ-ალა ხარაზი |
| 4. მუფთი ხასან სურმანიძე | | 12. ბუღლა კაიკაჯიშვილი |
| 5. ისმაილ ეფენდი მუსაგანაძე | | 13. რამიზ-ბეგ სურმანიძე |



ჩამოთვლილის გარდა, გურიის თავადთა და აზნაურთა წოდებას მიკუთვნებულ პირთა სიაში შეტანილია გვარები, რომლებიც ყოფილი ბათუმის ოლქის სოფლებში საკმაოდ გავრცელებულია. ასეთებია: თავადური გვარი ნაკაშიძე, აგრეთვე აზნაურთა გვარები: აბულაძე, ანთაძე, ასათიანი, ბერიძე, გეგიძე, გოგიბერიძე, დუმბაძე, ებრაღიძე, თავართქილაძე, მგელაძე, მახარაძე, ჟორდანიას, ჟღენტი, შალიკაშვილი, შევარდნაძე, ღლონტი, ჯაყელი.

გურიის ანალოგიურად დადგინდა და დამტკიცდა პრივილეგირებული გვარების და ოჯახების სიები სამეგრელოში (1865 წლიდან) და აფხაზეთში (1879 წლიდან).

პრივილეგირებული ფენის ერთ-ერთ პრობლემას თავადაზნაურთა გვერდით თანამოგვარეები ქმნიდნენ. თავადის ან აზნაურის წოდება ყოველთვის არ გადადიოდა შთამომავლობაზე. ამის პრეტენზიას ზოგჯერ უკანონო შვილებიც აცხადებდნენ, ან ერთი საფეხურით, მაგალითად, თავადობიდან აზნაურობამდე დაქვეითდებოდნენ; აზნაურის უკანონო შვილი ფორმალურად აზნაურად იწოდებოდა, მაგრამ, ფაქტობრივად, მისი სრული უფლებებით არ იყო აღჭურვილი. საქართველოს შემოერთების შემდეგ რუსეთის ხელისუფლების ინტერესები შეეჯახა ადგილობრივ მცხოვრებთა დიდ და მრავალრიცხოვან პრივილეგირებულ ჯგუფთა ინტერესებს, რომელთანაც თანამშრომლობისა და ჯანსაღი ურთიერთობის გარეშე ცარიზმს გაუჭირდებოდა შემოერთებული ტერიტორიების მართვა და აქტიური რუსიფიკატორული პოლიტიკის გატარება.

საქმეს ისიც ართულებდა, რომ ანექსიის პერიოდში ცარიზმის სატრაპებმა მოახდინეს ყველაზე აქტიური მოწინააღმდეგეების და საეკვო პირების ფაქტობრივი დეპორტაცია რუსეთის შორეულ გუბერნიებში; ეს სისხლიანი პროცესი პირველ რიგში შეეხო სამეფო დინასტიის წევრებს,



ადგილობრივ არისტოკრატიასა და თავადაზნაურობას, ამიტომ ხშირი იყო კონფლიქტები, რაც ზოგჯერ სერიოზულ ანტირუსულ აჯანყებაში გადაიზრდებოდა ხოლმე (1804 წ. 1812 წ. 1832 წ. და ა. შ.).

საინტერესოა, რომ რუსეთის იმპერიის უსამართლო მოქმედებამ ასახვა ჰპოვა მეორე იმპერიის, ოსმალეთის საარქივო დოკუმენტებშიც. აქ შედარებით რეალურადაა ახსნილი ცარიზმის მოქმედება და მისი შედეგები.

1886 წლის 28 დეკემბრით დათარიღებულ ერთ-ერთ საბუთში, რომლის ავტორი მერვე დივიზიის მეთაური, გენერალია (გვარი არაა მითითებული), ადრესატს, სულთან აბდულ-ჰამიდ II-ს (1842-1918) ატყობინებს, რომ: „რუსებმა დაბალი ფენის მოსახლეობის გულის მოგებისთვის და მათზე თავადაზნაურთა გავლენის მოსპობის მიზნით გააუქმეს საგვარეულო წოდებები, ისარგებლეს შემთხვევით და თვითნებურად ჩამოართვეს ქონება და ტერიტორიები. ზოგი ამ პროცესს დადებითად აფასებს, რადგან მან ღარიბი მოსახლეობის და გლეხობის ინტერესები გამოხატა, თუმცა ამან მოგვიანებით საკმაოდ უარყოფითი შედეგები მოგვცა. დაპირისპირებულმა მხარეებმა ერთ დროს ძალები გააერთიანეს და შეეცადნენ თავიანთი მიზნის მიღწევას.“ (საქართველო და ქართველები ოსმალურ საარქივო დოკუმენტებში. შეადგინა **მუშინ ილდიზტაშმა**. სტამბოლი, 2012 წ. გვ. 298, 299).

მიუხედავად ამისა, ადგილობრივ თავადაზნაურობას ჯერ კიდევ კარგად ახსოვდა სპარსეთ-ოსმალეთის შემოსევები, კავკასიის მთიელთა თავდასხმები, თვით ალა-შაჰმად-ხანის მიერ თბილისის აოხრება, ამიტომ დიდ ბოროტებას ერჩივნა შედარებით მცირე მორჩილება. ამას ემატებოდა ცარიზმის მზაკვრული პოლიტიკა: მოსყიდვა, ქრთამები, ჩინ-მეღლები, სამხედრო იერარქიული წინსვლა, რამაც საბ-



ოლოოდ გატეხა ქართველი ერის ნებისყოფა და ქვეყანა რუსეთის კოლონიად აქცია.

როგორც ტრაქტატზე თანდართულ, ასევე მოგვიანებით, 1850 წლის და მომდევნო წლების თავადაზნაურობის სიების შედგენილობაზე ერთგვარი გავლენა მოახდინა ბატონყმური წყობილების არსებობამ. როგორც ცნობილია, 1863 წლიდან „რუსეთის დიდი რეფორმის“ შემდეგ მთელს იმპერიაში, მათ შორის საქართველოშიც ბატონყმობა, როგორც მაშინ ამბობდნენ, „გადავარდა,“ რამაც გარკვეულად იმოქმედა ფეოდალურ პრესტიჟზე, თუმცა ეს ძირითადად ფორმალურ ხასიათს ატარებდა და თავად-აზნაურობა კვლავ სარგებლობდა თავისი პრივილეგიებით.

იმპერიულმა პოლიტიკამ და ბიუროკრატიულმა სახელმწიფოებრივმა მოწყობამ, სამხედრო რეჟიმმა და ძალმომრეობამ დაპყრობილ საქართველოში კვლავ უფრო დააშორიშორა სოციალური იერარქიის ზედა და ქვედა ფენის წარმომადგენლები. ამის ერთ-ერთი მიზეზი ის იყო, რომ რუსეთის ხელისუფლება ჩინოვნიკებად ძირითადად ადგილობრივი თავადაზნაურების წარმომადგენლებს ნიშნავდა და მათი ხელით აღასრულებდა თავის უსამართლობას, რაც ზედა ფენის მიმართ მდაბიოთა სიძულვილს კიდევ უფრო აღრმავებდა. თუ წარსულში თავადსა და აზნაურში გლეხი მეტ-ნაკლებად თავის პატრონს, მზრუნველს და დამცველს ხედავდა, ახლა ისინი მის მტრებად იქცნენ, მათ შორის არსებული ისედაც მყიფე ხიდი ჩატყდა.

ამ სოციალურ უსამართლობას ეხმაურებოდა დიდი **ილია**, როცა ის გადაგვარებულ მოხელეებს ქართველებად აღარ თვლიდა და თავის წერილში „ზოგიერთი რამ,“ წერდა: „არიან თავადნი, არიან აზნაურნი და მღვდელნი, ვაჭარნი, გლეხნი, ჩინიანი და უჩინონი. ყველანი არიან და ქართველი არსად არის. თავადს აზნაური სძულს, აზნაურსა თავადი,



გლახებსა ორივე – თავადის აზრი სათავადოა, აზნაურის სააზნაურო, გლახისა საგლახო, ვაჭრისა – სავაჭრო. ეს თავადი რომ აზნაურს ზურგს აქცევს, აზნაური თავადსა, ორივენი გლახსა, ეს ვაჭარი რომ სამივეს, ერთნაირი სიხარბითა სწოვს – ნუთუ ესენი ქართველებია?.“ (ილია ჭავჭავაძე. ზოგი რამ. თხზულებანი. 1984. თბილისი. გვ. 539, 540).

ვფიქრობ, ამ სიტყვებში ბევრი რამ იგულისხმება, პირველ რიგში რუსიფიკატორული პოლიტიკა, რომელმაც ერის ზედა ფენა ბიუროკრატ მოხელედ აქცია და საბუნებოდ მტრად მოუვლინა იმავე ერის მეორე ნაწილს – ქვედა ფენას.

ასეთი იყო ვითარება აჭარის, ლივანის, შავშეთ-იმერეთისა და ლაზეთის გათავისუფლების წინა პერიოდის საქართველოში.

ბათუმის ოლქის ძარბთველი თაგადაზნაშრობა რუსთა გმარბთველობის დროს

ქართლ-კახეთის სამეფოს გაუქმებას (1801 წ.) ზედიზედ მოჰყვა იმერეთის სამეფოს, აფხაზეთის, გურიის, სამეგრელოს სამთავროების გაუქმება და ახლციხის საფაშოს შემოერთება.

საბოლოოდ მთელი საქართველო რუსეთის იმპერიის ფარგლებში მოექცა. ოსმალეთის მფლობელობაში დარჩა მხოლოდ აჭარა, ტაო-კლარჯეთი, შავშეთ-იმერხევი, ლივანა და ლაზეთი.

1877-1878 წლების რუსეთ-თურქეთის ომის შედეგად ოსმალეთმა ეს მხარეებიც რუსეთს დაუთმო. 1878 წლის 25 აგვისტოს ბათუმში რუს-ქართველთა ლაშქარი შემოვიდა. ეს დღე ისტორიული საქართველოს საკმაოდ დიდი ნაწილის გათავისუფლების დღედ ითვლება.

რუსეთის ადმინისტრაციამ ამ მხარეს **ბათუმის ოლქი** უწოდა, რომლის შემადგენლობაში შედიოდა ართვინის ოკრუგი, შავშეთ-იმერხევის და ლაზეთის ნაწილით, აგრეთვე ზემო აჭარის, ქვემო აჭარის, მაჭახლის, გონიოსა და კინტრიშის ნაწილები. ოლქს გენერალ-გუბერნატორი მართავდა.

ოფიციალურად ბათუმის ოლქის საზღვრები იყო: ჩრდილოეთით ქუთაისის გუბერნია და შავი ზღვა, აღმოსავლეთით – თბილისის გუბერნია და ყარსის ოლქი, დასავლეთით – თურქეთის ლაზისტანის სანჯაყი, ადმინისტრაციულად ბათუმის ოლქი იყოფოდა ბათუმის, ართვინისა და აჭარის ოკრუგებად, 1885 წელს ბათუმის ოლქი, როგორც დამოუკიდებელი ერთეული, გაუქმდა და ქუთაისის გუბერნიასთან გაერთიანდა. ტერიტორია ორ ოკრუგად გაიყო: ბათუმისა და ართვინის. 1903 წელს ეს ოკრუგები კვლავ ბათუმის ოლქად გაერთიანდა, რომელშიც შედიოდა ართვინის ოკრუგი. 1903 წლის მდგომარეობით ბათუმის ოლქის ტერიტორია 3779 კვ. კილომეტრს, ხოლო მოსახლეობის რიცხვი – 144 323 სულს შეადგენდა.



ქართული
ენების ინსტიტუტი

მეც



ბათუმის ოლქის რუკა

1905 წ.

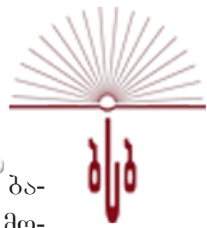

საქართველოს სხვა მთიანი რეგიონების მსგავსად, ბათუმის ოლქის ისტორიულ ტერიტორიაზე მცხოვრები მოსახლეობა მარადღეამს იბრძოდა თავისუფლებისთვის და ნაწილობრივ ამას აღწევდა კიდევ. აქ ფაქტობრივად, ბატონყმობა არასოდეს ყოფილა. საყურადღებოა, რომ ძველ წყაროებში არსად არაა აღწერილი თავადაზნაურობის მიერ გლეხის ისეთი გაუგონარი ექსპლუატაცია, როგორც ეს ხდებოდა ქართლ-კახეთში და გურია-სამეგრელოში (უსაშველო გადასახადები, პირველი ღამის უფლება, გლეხის ფიზიკური დასჯა და სხვ.). ამით აჭარისა და შავშეთ-იმერხევის ცხოვრება გარკვეულად ემსგავსებოდა სვანეთის, ხევის, მთიულეთის და თუშ-ფშავ-ხევსურეთის მოსახლეობის ცხოვრებას. თვით ისეთი დიდი თავადი, როგორც იყო აჭარის მმართველი **შერიფ-ბეგ ხიმშიაშვილი**, მნიშვნელოვან საქმეს არ გადაწყვეტდა ბოლქვაძეების, დავითაძეების, მიქელაძეების და სხვათა გარეშე. ეს აზნაურები კი, თავის მხრივ, გლეხთა წინამძღოლებს ეკითხებოდნენ.

შესაძლოა, ამითაც იყო გამოწვეული, რომ გლეხობასა და თავადაზნაურობას შორის კავშირი შედარებით ჯანსაღი იყო და ისინი ყოველი განსაცდელის ჟამს ერთად იყვნენ, ერთად ებრძოდნენ სოცალურ უკუღმართობას.

აჭარის, შავშეთ-იმერხევის, ლივანისა და ლაზეთის მოახლეობასთან ერთად, თავადაზნაურობამ დიდი როლი შეასრულა ამ მხარეების გათავისუფლებისა და დედა-სამშობლოსთან დაბრუნებისთვის. ამ მხრივ განსაკუთრებულად გამოირჩეოდნენ: **შერიფ და ნური ხიმშიაშვილები, ხუსეინ აბაშიძე, ხუსეინ ბეჟანიძე, ხასან სურმანიძე, სული-ბეგ მაჭახლეელი (წულუკიძე), პეტრე ხარლამპოვი, ტერ-გრიგორ პუჩინიანი, ხასან-ბეგ ბეჟანიძე, ახმედ-ეგენდი ხალვაში, ოსმან-აღა მაკრიალელი, ემინ-ეფენდი მუფტი-ზადე, პეტროს პუჩინიანი, სიმონ საგამიონი**, რომლებმაც თავიანთი პატრიოტული გან-



ქართული
ენობის ცენტრი



ელბ

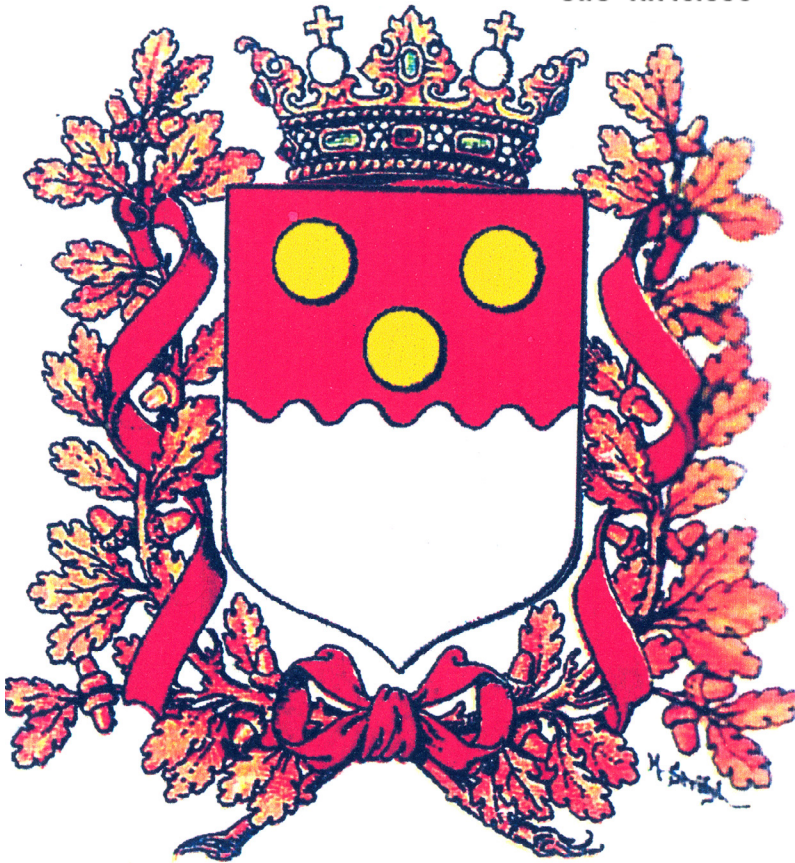

ბათუმის ოლქის გერბი
1881 წ.



წიგნობა გამოხატეს 1878 წლის 20 ნოემბერს, თბილისში, მუსრან-ბატონის სასახლეში გამართულ ბანკეტზე.

ამ ბანკეტს აჭარა აჭარა-შავშეთის 15-კაციანი დელეგაცია ესწრებოდა. საყურადღებოა, რომ თბილისში გამგზავრების მსურველი გაცილებით მეტი იყო, მაგრამ თავადაზნაურთა დიდმა ნაწილმა ეს ვერ შეძლო, რის გამო დიდი სინანული გამოთქვეს: რეშიტ-ეფენდი კეკელიძემ, შირინ-ალა დავითაძემ, თოფან-ბეგ შერვაშიძემ, აბდულ-ბეგ ბეჟანიძემ, ულფან-ბეგ და დურსუნ-ბეგ ათაბაგებმა, ფელულ-ბეგ ხიმშიაშვილმა, სეფერ-ბეგ იმერხეველმა, ალი-ბეგ წულუკიძემ და სხვებმა.

ამ მხარეებში თავადთა (ბეგთა) ორი ძირითადი კატეგორია მოქმედებდა: ჩვეულებრივი თავადი (ბეგი) და სანჯაყ-ბეგი (ბეგლარ-ბეგი), რომელიც დიდ უგანათლებულეს თავადს (светлейший князь) უტოლდებოდა და ერთ ან რამდენიმე დიდი რეგიონის მმართველს უდრიდა.

როგორც ზემოთ ვთქვით, ტრაქტატზე თანდართული და 1850 წელს რეგისტრირებული თავადაზნაურთა სია არ შეხებია ბათუმის ოლქში მცხოვრებ გვარებს, მაგრამ აქ მცხოვრები რამდენიმე წარჩინებული გვარი ისედაც მოხვდა ამ სიებში, ამიტომ ამ მხარეების შემოერთების შემდეგ რუსეთის ხელისუფლების კეთილი ნების გამოხატვის შემთხვევაში იოლი იყო თავად-აზნაურთა პრივილეგიების აღდგენა, თუმცა ხელისუფლება თავს არ იწუხებდა, რადგანაც მას ხელიდან გამოეცლებოდა სახაზინო მიწების დიდი ნაწილი, გარდა ამისა, მაღალი ფენის მრავალ წარმომადგენელს უნდა დანიშნვროდა პენსია, რაც უარყოფითად იმოქმედებდა ხაზინაზე. ამიტომ მეფის მოხელეები ცდილობდნენ სხვადასხვა მიზეზით შეეფერხებინათ წოდებრიობის დადგენა და მოსახლეობის კანონიერი უფლებების აღდგენა.

აქვე მიზანშეწონილად მიგვაჩნია მოვიტანოთ სია თავადაზნაურთა გვარებისა, რომლებიც შეტანილნი არიან



ტრაქტატის დანართში, აგრეთვე 1850 წელს შედგენილ სიებში და რომელთა თანამოგვარეები ცხოვრობდნენ ბათუმის ოლქში:თავადები: აბაშიძე, ახვლედიანი, გუგუნავა, დიასამიძე, თავდგირიძე, ლორთქიფანიძე, მარშანია, მიქელაძე, ნაკაშიძე, ნიჟარაძე, სურმანიძე, ფალავანდიშვილი, ფაღავა, ყიფიანი, შალიკაშვილი, შერვაშიძე, ჩიჯავაძე, წულუკიძე, ხიმშიაშვილი, ჯაიანი, ჯაფარიძე, ჯაყელი.

აზნაურები: აბულაძე, ანთაძე, ბერიძე, ბოლქვაძე, გეგიძე, გოგიბერიძე, გოგიტიძე, გოგოლიშვილი, დუმბაძე, თავართქილაძე, იშხნელი, კორძაია, კომახიძე, მიქელაძე, მელიქიშვილი, მანელიშვილი, მახარაძე, მგელაძე, ნაკაიძე, ჟღენტი, ჟორდანი, ქადაგიძე, ქავთარაძე, ღლონტი, ყიფიანი, შარაშიძე, ჩივაძე,* ჭყონია, ჯაფარიძე, ჯაყელი.

საინტერესო ცნობას წავაწყედი გაზეთ „კავკაზ“-ში (№45, 1879 წ.). ანონიმი ავტორი ასახელებს აჭარაში მცხოვრები ზოგიერთი თავადის გვარს, რომელიც აქ დახვდა რუსეთის ხელისუფლებას: „ნამდვილი ბეგები აქ ცოტაა. თურქეთის ხელისუფლების დროს, ყველა მოხერხებულმა ავაზაკმა თავისთავს ბეგი უწოდა. ძველმა ქართულმა თავადურმა და აზნაურულმა გვარებმა დაკარგეს თავისი ღირსება სულთანის წყალობით, რომელმაც მათ გამოსტყუა თავადობისა და აზნაურობის დამადასტურებელი სამეფო სიგელები და საბუთები. დღეს შემორჩენილია მხოლოდ რამდენიმე ძველი გვარი: სანჯაყ-ბეგიშვილი (თავდგირიძე და აბაშიძე) ბათუმში, ხიმშიაშვილი ზემო აჭარაში, თავდგირიძე ქობულეთში,

* ჩივაძეები ცხოვრობდნენ კინტრიშის ხეობაში, სოფელ ზერაბოსელში. ისინი საკმაოდ ძლიერი ფეოდალები, ფაშები ყოფილან, რის გამო ოსმალბობის დროს ფაშოილის გვარს ატარებდნენ. როგორც ჩანს, მთელი გვარი მუჰაჯირად წავიდა. ამჟამად ისინი იმერხევის სოფელ უბეში ცხოვრობენ და კაიას გვარს ატარებენ. (მომიხრო 1994 წ. ხასან კაია-ჩივაძემ. რ. ს.).



მათ შორის ტრაპიზონის ოსმან-ფაშა, რომელიც იქედან ეწევა აგიტაციას და აღელვებს აქაურ მოსახლეობას. არიან კიდევ ბევრები ჩაქვში – ბუჟან-ოღლი, მაჭახელში კვირიტიძე, რომლებიც თავის თავს წულუკიძედ თვლიან. მათგან მე სულეიმან-ბეგსა და ალი-ბეგს ვიცნობ.

რაც შეეხება აღებს, მათი კლასი განსაკუთრებით მომრავლდა ბოლო ომის დროს. ყველა, ვინც აღმართავდა საბრძოლო ნიშანს და გამოიყვანდა ორ კაცს, აღა ხდებოდა.“

რუსული გაზეთის კორესპონდენტმა ბოლო ფრაზა გამოაქვეყნა არა იმიტომ, რომ თავადაზნაურობის ღირსების დაკარგვის გამო წუხდა, არამედ ამით მან მუჰაჯირობის ერთ-ერთი მიზეზი დაასახელა, კერძოდ ის, რომ ტრაპიზონიდან **ოსმან-ფაშა** აღელვებს ხალხს და ცდილობს მათს გადაბირებასო, აქაური ბევრები კვლავ ავიწროებენ ხალხს, გამოჩნდნენ თვითმარქვებიო და ა. შ. შესაძლოა, ეს მართლაც ასე იყო, მაგრამ გავა სულ რაღაც 2-3 წელი და რუსეთის ხელისუფლებაც ანალოგიურად გამოსტყუებს თავადაზნაურობას აქა-იქ ჯერ კიდევ შემორჩენილ სიგელ-გუჯრებს და მათ ფაქტობრივად საბოლოოდ წაართმევს კანონიერ მიწა-წყალს, გამოაცხადებს, რომ ახლა ყველა მიწა ხაზინისააო.

მართალია, 1850 წლის სიაში ჩამოთვლილ თანამოგვარეთაგან ბათუმის ოლქში ბევრს საერთოდ არ ჰქონდა თავადაზნაურის ტიტული, ზოგი თავადის ნაცვლად აზნაურის, ზოგიც აზნაურის ნაცვლად თავადის ტიტულს ფლობდა, მაგრამ, ვიმეორებ, თუ რუსეთის ხელისუფლება იმთავითვე საქმის სწორად გადაწყვეტით დაინტერესდებოდა, ეს სიები მას სახელმძღვანელოდ და საორიენტაციოდ გამოადგებოდა, გარდა ამისა, დაემატებოდა ის გვარები, რომლებიც სიაში არაა შეტანილი და გაცილებით ადრე დადგინდებოდა ბათუმის ოლქში მცხოვრები თავადაზნაურთა ოჯახების საგვარეულო სიები. თუმცა ცარიზმის ხელისუფლება ამით არ



დაინტერესებულა და დიდხანს არც ცნობდა ბათუმის ოლქში მცხოვრებ თავად-ახნაურთა უფლებებს.

ახალი წყობილების დამყარებას, ბუნებრივია, სრულიად ახალი სამართლებრივი სისტემის შემოღება, საკუთრების ფორმების დაკანონება, საზოგადოების ფენების ახლებურად დაყოფა, ახალი ჩინოვნიკების გამოჩენა და სხვა რადიკალური ცვლილებები მოჰყვა. ასეთი მოვლენები საკმაოდ მტკივნეულია და მოსახლეობაში დიდ გაუგებრობას იწვევს. ეს კარგად ესმოდათ ქართველ მოღვაწეებს და აშკარა შემოფოთებასაც გამოთქვამდნენ.

ამ მხრივ საინტერესოა **დიმიტრი ყიფიანის** დამოკიდებულება ალა-ბეგების უფლება-მოვალეობების და მათი წოდებრიობის აღდგენის საქმეში. 1846 წლიდან, ვორონცოვის და ბარიათინსკის მთავარმართებლობის დროს, ეს საკითხი გარკვეულ ფორმებში ჩამოყალიბდა, რომელშიც აქტიურად მონაწილეობდა დიმიტრი ყიფიანი.

როგორც ცნობილია, მუსლიმანური რელიგიური ეთიკით უარყოფილია ბატონყმური ურთიერთობა, ბეგსა და ალას არ ჰქონდა მიწაზე მესაკუთრის უფლება, იგი ითვლებოდა მემკვიდრეობით მფლობელად, რითაც იგი განსხვავდებოდა ქრისტიანი მემამულისგან. გარდა ამისა მუსლიმანი გლეხი ითვლებოდა ალა-ბეგის მიწის მოიჯარადრედ, მაშინ, როცა იგი ქრისტიანი მემამულის სრულ საკუთრებას წარმოადგენდა (**С. Авалиани**. Крестьянский вопрос в Закавказье. т. 3, стр. 1-16. 1914 г.).

საქართველოს სამეფოს მოხელეები, პირველ ათწლეულში რუსეთის მოხელეებიც ჯერ კიდევ ვერ ერკვეოდნენ მიწათმფლობელობის მუსლიმანურ წესებში, ისინი შიშველი ადმინისტრირებით თავს ახვევდნენ თავის კანონებს მუსლიმანური თემების მოსახლეობას, რასაც მათი დიდი უკმაყოფილება და აჯანყებები მოჰყვა.

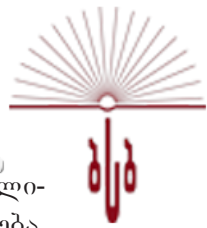

ვორონცოვმა სანახევროდ შეცვალა ეს სისტემა, მუსლიმანთა მაღალ წოდებას მიეცა მიწის საკუთრების უფლება, მაგრამ გლეხები ნახევრად მონებად გადაიქცნენ. მ. ვორონცოვის მიერ შემოღებულ სისტემას ბარათინსკის დროს მოწინააღმდეგეები გამოუჩნდა, რომელთა წინააღმდეგ გაილაშქრა დ. ყიფიანი. იგი ამბობდა, რომ შეიძლება მაღალ წოდებას მართლაც მეტი მიწები მისცეს, „ვიდრე ღირსი იყო, მაგრამ მისცეს უმაღლესი ხელისუფლების სახელით,“ ამის გამო არ გეკონია მხედველობაში არც ერთი უკმაყოფილება რომელიმე დაინტერესებული მხარისგან“-ო (**დ. ყიფიანი**. მემუარები. ტფილისი. 1934 წ. გვ. 64). რაც მთავარია, გლეხებმა შეიგნეს, რომ ეს კანონები იცავს მათს უფლებებსა და საკუთრებას: „საჭიროა შეიცვალოს ის შეცდომები, რომლებიც თესენ არეულობას და რევენ გონებას; და არა ის კანონები, რომელნიც ამშვიდებენ მთელი ასიათასობით მცხოვრებთ“ – ამბობდა დიმიტრი ყიფიანი (**სიმონ ხუნდაძე**. დიმიტრი ყიფიანი. ტფილისი. 1936 წ. გვ. 120).

ამგვარად დ. ყიფიანი ემხრობოდა მ. ვორონცოვის პოლიტიკას, კერძოდ ალა-ბეგებისგან რუსეთის მსგავსი არისტოკრატიული წოდების ჩამოყალიბებას, თუმცა გლეხები გადადიოდნენ ბატონყმურ მდგომარეობაზე და იქცეოდნენ საექსპლუატაციო ობიექტად.

შემოერთების შემდეგ სამუსლიმანო საქართველოში ამ სანახევრო შედავათებსაც ვერ ახორციელებდნენ, რასაც წინასწარ გრძნობდა **გრიგოლ ორბელიანი**. იგი სამუსლიმანო საქართველოს შემოერთების შემდეგ **ლევან მელიქიშვილს** წერდა:

„დიდად მეშინია, რომ აჭარაში არ დააფუძნონ ჩვენი მიროვის სუდეები და არ აღჩნდეს ახალს შეუჩვეველს ხალხში მეუფება ჩინოფნიკობისა, როგორც აფხაზეთში, სადაც დაამტკიცეს, რომ მიწა ეკუთვნის გუშინდელ იქ შესულს – ხაზინას



და არა იმ ხალხს, რომელიც იქა მკვიდრობს ნოეს დაბადები-
დამ: ნეტავი დაღესტნის ფორმა უპრავლენიისა იქ შეიტანონ,
თუ უნდათ ხალხის დამშვიდება და კეთილდღეობა“ (იონა
მეუნარგია. ცხოვრება და ღვაწლი **გრიგოლ ორბელიანისა**.
ქართული მწერლობა. ტ. 22. თბილისი. 2004. გვ. 124, 125).

დასაწყისში თითქოს ყველაფერი რიგზე იყო. რუსეთის ხე-
ლისუფლებამ თანამდებობებზე დანიშნა მაღალი ფენის ადგი-
ლობრივი წარმომადგენლები: **გრიგოლ გურიელი, თეფფიყბეგ
თავადგირიძე, ნური-ბეგ ხიმშიაშვილი, მარჯან-აღა მარშანია,
ღურსუნ-ბეგ ათაბეგოვი** და სხვა. მოსახლეობასაც გამოუცხა-
და, თუ ემიგრაციაში წასვლა (მუჰაჯირობა) გსურთ, თქვენ-
ნი ნებაა, წაბრძანდით, თუ იქ არ მოგეწონებათ და სამი
წლის ვადაში უკან დაბრუნდებით, თქვენივე კუთვნილ მი-
წვებზე დასახლებითო. სამწუხაროდ, ხელისუფლებამ ურ-
ცხვად დაარღვია პირობა. პირველ რიგში თანამდებობები-
დან დაითხოვა ყველა ზემოთ დასახელებული ადგილობრივი
პირი, თვით უდიდესი დამსახურების მქონე თავადი გრიგოლ
გურიელი, რომელსაც სამხედრო წოდება მანამდე არ აღირსა
და გენერლობა მიანიჭა მას შემდეგ, როცა შეურაცხყოფილი
მოღვაწე თავის პოსტს ჩამოაშორა.

ხელისუფლებამ მოატყუა მოსახლეობაც. როგორც შემ-
დეგში გამოირკვა, ადგილობრივი მოსახლეობის აყრა და
გადასახლება მარტო რელიგიური მოტივებით, ოსმალო
ემისრების და ადგილობრივი თურქოფილების მიზეზით
არ მომხდარა. ამ საქმეში რუსეთის მზაკურულმა პოლიტი-
კამაც ითამაშა დიდი როლი, რაზეც დიდი გულისტკივილით,
გაბედულად და გასაოცარი გულახდილობით წერს **გრიგოლ
ორბელიანი დ. ი. სვიატოპოლ-მირსკის**: „ამჟამად ყარსის
ოლქი წარმოადგენს სამწუხარო სურათს მოოხრებისას. 200
ათას სულზედ მეტი ოსმალეთში გადასახლდა. სირცხვილია
ჩვენთვის, რომ, ვით ჭირიანებს, გაგვირბის ხალხი! მაშ, ამდენ



სისხლს რაღასთვისა ვღვრით, რად ვიმორჩილებთ! სადღაა ის სახელგანთქმული რუსული ჰუმანური ცივილიზაცია, ან რუსული მეცნიერება, რომლების შესახებაც ჩვენი პუბლიცისტები ასე ბევრს ლაპარაკობენ. უდაბნოებს აბა რაში გამოადგებათ და ხალხს კი ველალებით, აჭარაშიაც დიდი უკმაყოფილებაა და ყოველსავე ამას ფანატიზმს ამიზეუბენ. რა სიბეცეა. მიზეზი თვალთა სჩანს კარგათა“ (იქვე).

ემიგრირებული მოსახლეობის თითქმის ნახევარი გზაზე გარდაიცვალა, ხოლო იქედან უკან მობრუნება ვინც გაბედა (და ასეთთა რიცხვი ძალზე ცოტა იყო), სამშობლოში ჩამოსვლამდე, გზაზე მეორეჯერ განახევრდა. ჩამოსულებს კი მათი მიწები რეკვიზირებული, ხაზინაზე გადაცემული დახვდათ. მალე ამ მიწებს მეფის გენერლები დაეუფლნენ. ასე დაიწყო ქართული მიწების ოკუპაცია, რაც ფაქტობრივი ანექსიით დასრულდა.

ცარიზმის მოხელეები პირველ რიგში მაღალი ფენის თავადაზნაურობას (აღა-ბეგებს) მისდგნენ, რადგანაც მათ ხელში დიდი უძრავ-მოძრავი ქონება ეგულებოდათ. ის, რაც ვერ შეძლო ოსმალეთის ხელისუფლებამ, რომელიც ასეა თუ ისე, იძულებული იყო ქართველი თავადაზნაურობისთვის შეენარჩუნებინა ძველი პრივილეგიები, რუსეთის ხელისუფლებამ საბოლოოდ მოუთავა ხელი.

მოსახლეობის მასობრივმა ემიგრაციამ (მუჰაჯირობამ) დიდი არევ-დარევა გამოიწვია მიწების კუთვნილების გარკვევაში. წასული მიწათმფლობელების ნაკვეთები დარჩენილებმა თვითნებურად მიისაკუთრეს, ზოგმა მოახერხა საბუთების გაფორმება და სხვისი ქონების დაკანონება. სხვისი მიწა-წყლის მიტაცებაში განსაკუთრებით აქტიურობდნენ ვაჭარ-მრეწველები და მეფის მოხელეები, ჩინოვნიკები და გენერლები; ცარიზმის ადმინისტრაცია ამ უკანონობას არა-



თუ ხელს უშლიდა, პირიქით, უფრო მეტად აქეზებდა და ხელს უწყობდა ახალი მიწათმფლობელობის დაკანონებას.

ამ პროცესს მწვავე ჟურნალისტური ხერხებით და შთამბეჭდავად ესმაურება **სერგეი მესხი**. ეს დიდებული ქართველი პატრიოტი და ქართული ჟურნალისტიკის ერთ-ერთი ფუძემდებელი თავად არაერთხელ ჩამოვიდა ბათუმში და საკუთარი თვალით ნახა, თუ როგორ ჯიჯიკებდნენ და იტაცებდნენ ვაჭარ-სოფელაგრები, უპირატესად არაქართველები, თავგზააბნეული მუჰაჯირების ქონებასა და მიწა-წყალს. ბათუმის გათავისუფლებიდან სულ რაღაც მეექვსე დღეს „დიდძალი ხალხი ჩამოვიდა აქ გურიიდან, სამეგრელოდან, იმერეთიდან და ტრაპიზონიდან. სულ ვაჭრები არიან (არაქართველები, რ. ს.). ყველა აქ მოელის გაკეთებას. დარბიან, დაცმაცურობენ, ჰყვირიან, ჩურჩულებენ, დიდიდამ სადამოძინ აქ-იქ დაძვრებიან, სამადაზიო, სასტუმრო, სადუქნო სახლებს ქირაობენ, ადგილებს ყიდულობენ, „საქმეს“ ეძებენ.“ („დროება, №176,“ 31 აგვისტო, 1878 წ.). ქართული მიწა-წყლის ასეთ განუკითხავ მტაცებლებს სერგეი მესხი მშვიერ მგლებს ადარებს: „...როგორც მგლები მძორს, ისე შეესია იმერეთიდან, გურიიდან,სამეგრელოდან და ტრაპიზონიდან ჩამოსული ხალხი.“ („დროება“. №184, 13 სექტემბერი, 1878 წ.).

რუსეთის იმპერიულმა პოლიტიკამ, მეფის მოხელეთა თავგასულობამ და ძალმომრეობამ უარყოფითად იმოქმედა დაბალ ფენებზეც და მოსახლეობის მასობრივი აყრა-გადასახლების მიზეზი გახდა. **ილია** გულისტკივილით ამბობდა, რომ „ამ ახლად შემოერთებულ ქვეყანას კალიასავით მიესია თურმე ყველა კალიაზედ მსუნაგი, უფრო ხარბი, უფრო გაუმაძღარი წვრილი ჩინოწიკობა... როცა ამათს ამბავს ღაპარაკობენ, თმა ყაღყზე დგება, ამათ შორის, საცა გამოუსადეგი, უხეირო, თავზედხელადებული იყო, იმ ახალ ქვეყნებში მოხელეობა მიიღო. აბა რა კეთილს დააყრიან ხალხს? თუ ეს



სამარცხვინო საქმე მოხდა და აჭარა გადასახლდა, ბრალი იმათ უნდა დაედოთ, ვინც მოხელეთაგანი აქამდის მიიყვანს საქმეს...” (თხულებანი. თბილისი. 1989. გვ. 812, 813).

ერის მამას დიდად აწუხებდა ბათუმსა და მის შემოგარენში მიწათმფლობელობის მოუგვარებლობა. როგორც ზ. ჭიჭინაძის წერილით ირკვევა, ამ მხარის გათავისუფლებიდან 10 წლის შემდეგაც მიწის საკუთრება არ იყო დადგენილი და მასზე არ ვრცელდებოდა რაიმე წესი. მართალია, 1879 წელს შეიქმნა „ბათუმის საადგილმამულო კომისია,“ რომელიც ათი წლის განმავლობაში იკვლევდა საბუთებს, სიგელებსა და ფირმანებს, მაგრამ მიწის კუთვნილების საკითხს თავი მაინც ვერ, ან არ მოება. ილიას თქმით, ასეთი დავიდარაბა დიდად აზიანებს მოქალაქეთა ინტერესებს და ხელს უშლის მხარის განვითარებას. ამავე დროს დიდი ერისკაცი იძლევა რეკომენდაციებს, რაც ექვს პუნქტად არის ჩამოყალიბებული. ერთ-ერთ თავის წერილში ილია ჭავჭავაძე იმედს გამოთქვამს, რომ ეს აშლილ-აწეწილი საქმე დაბოლავდება და „როგორც ქალაქი ბათუმი, ისეც იქაურნი მკვიდრნი თავთავის კუთვნილებას ხელ-შეუხებლად და შეურყევლად დაისაკუთრებენ.“ როგორც ვიცით, ეს იმედი არ გამართლდა. ადგილობრივ მკვიდრთა ქონების კუთვნილების საკითხი მუდმივი დავისა და მეტოქეობის საგნად დარჩა.

ქართული სახელმწიფოებრიობის დაკარგვის შემდეგ, ქართულ წეს-ჩვეულებებს, კანონ-სამართალს ქართული ოჯახები პატრონობდნენ, ისინი ინახავდნენ სახელმწიფოებრიობისა და თავისუფლების იდეებს. ამიტომ სპობდა გეგმაზომიერად რუსეთის მთავრობა, შემდეგ ბოლშევიკები ქართულ ოჯახებს, უპირატესად თავადაზნაურთა გვარეულობას, რომელმაც ეს ეროვნული მისია იკისრა.

მძიმე მგომარეობაში აღმოჩნდნენ არა მარტო გლეხები, არამედ ალა-ბეგები, რომელთა პრივილეგიების აღიარებას

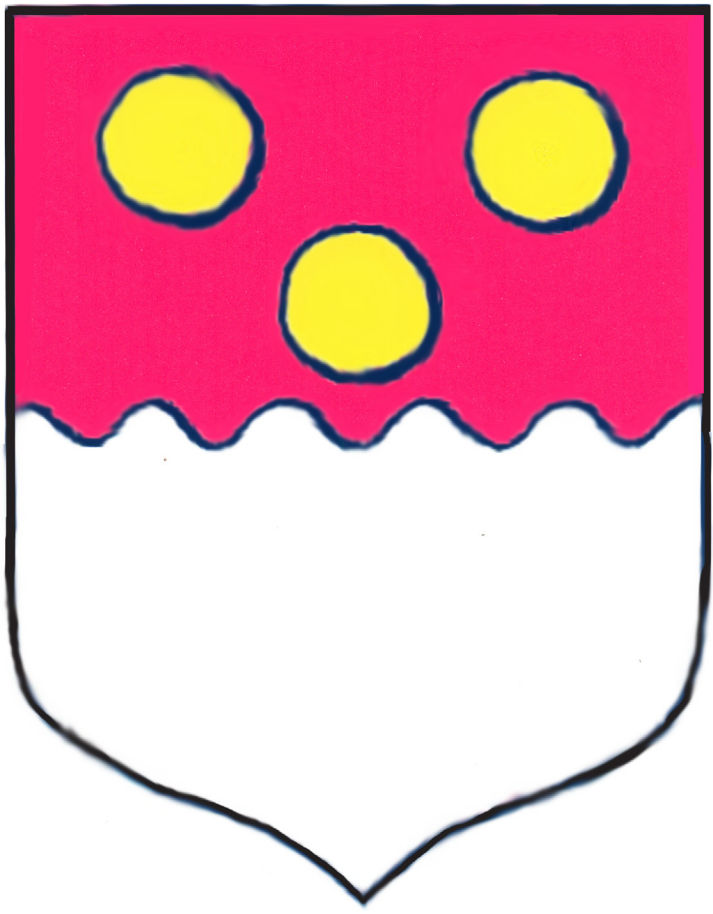

ქალაქ ბათუმის გერბი
1881 წ.



რუსეთის ხელისუფლება ჯიუტად არ ჩქარობდა. ამიტომ **გასწირდა წარჩინებული ფენის წარმომადგენელთა თხოვნები და საჩივრები, რათა ახალ მმართველობას ეცნო მათი ძველი ტიტულები და პრივილეგიები.** ამის მრავალი მაგალითის მოტანა შეიძლება, მაგრამ შევჩერდებით მხოლოდ ერთზე, რომელიც ტიპობრივი და დამახასიათებელია ბათუმის ოლქის ყველა წარჩინებული გვარისთვის.

როგორც ზემოთ აღვნიშნეთ, მაღალი ფენის ადგილობრივ წარმომადგენლებს რუსეთის ხელისუფლებამ მიანიჭა სამხედრო წოდებები, ზოგს დაუნიშნა პენსია, მაგრამ მათი უძრავ-მოძრავი ქონების საკუთრების საკითხი ღიად დატოვა. სწორედ ამით იყო გამოწვეული გენერალ-მაიორ **შერიფ ხიმშიაშვილის** წერილობითი თხოვნა, რომელიც მან 1879 წლის 19 თებერვალს კავკასიის არმიის სარდალს გენერალ-ადიუტანტს **სვიატოპოლ-მირსკის** მიართვა: „...ამჟამად შესაძლებლობა მაქვს ვიცხოვრო მისი უდიდებულესობის მთავრობის მაღალი მფარველობის ქვეშ, საქართველოს ძველ სათავადო გვარებს შორის, რომელსაც ხიმშიაშვილის სახელით ოდესღაც ჩემი გვარიც ეკუთვნოდა, სანამ ჩემი სამშობლო არ მოექცეოდა თურქეთის იმპერატორების მფლობელობაში. თუმცა თურქეთის მთავრობაც ანგარიშს უწყევდა ჩემი გვარის როლს დამორჩილებულ მხარეში და ჩვენი სახლის წევრებს აჯილდოებდა სიგელებით და შესაძლებლობას უქმნიდა განეგრძოთ თავიანთი მაღალი მდგომარეობა. ჩემი უფროსი ძმის (**ასლან ბეგის, თუ ქამილ-ბეგის? რ. ს.**)* სიკვდილის შემდეგ, მამაჩემის, ახმედ-ფაშის თხოვნით, მიბოძქეს ზემო აჭარის სანჯაყის მემკვიდრეობით

* ეს უნდა იყოს 1828-1829 წ.წ. ომის დროს დაღუპული ასლან-ბეგ ხიმშიაშვილი, ან მისი ძმა ქამილ-ბეგი (იხ. **გ. ყაზბეგი**, ლაზისტანის სანჯაყის სამხედრო სტატისტიკური და სტრატეგიული ნარკვევი. თარგმნა **ლელა ჩოგოვაძემ**, (ხელნაწერი)..

მართვა სათანადო ტიტულით, უღუფითა და მამულებით... ახლა კი მე ჩემი ბავშვების ბედი დამრჩა საზრუნავი, ამიტომ თავს ნებას ვაძლევ, ვთხოვო თქვენს ბრწყინვალეებას, მიშუამდგომლოთ მე და ჩემს შვილებს ჩარიცხულ ვიქნეთ თავადი ხიმშიაშვილების გვარეულობაში (**ხ. ახვლედიანი**, ნარკვევი აჭარის ისტორიიდან. ბათუმი. 1944. გვ. 61).

მოგვიანებით, გენერალ სვიატოპოლ-მირსკის შერიფ-ბეგის ეს თხოვნა გასარკვევად თავად **დავით სუმბათაშვილისთვის** გადაუცია. მასაც დაუდასტურებია, რომ ხიმშიაშვილი არის ძველი ქართული თავადური გვარი და მათი ერთი შტო აჭარაში ცხოვრობსო.

შერიფ-ბეგის განცხადება შემდეგ ახლად შემოერთებული მხარეების მამულების კუთვნილების შემსწავლელ სპეციალურ კომისიას 1880 წელს განუხილავს და დაუდგენია: ოსმალური წყობილების დროს ყველა მამული სახელმწიფოსი ყოფილა და ახლაც სახელმწიფოს უნდა დარჩესო.

სრულიად უმწეო მდგომარეობაში მყოფი შერიფ-ბეგი გამოსავალს კვლავ იმპერატორთან ეძიებს. 1883 წელს ის პეტერბურგში გაემგზავრა, ჩვენ არ ვიცით ამ ვიზიტის ძირითადი მიზეზი, მაგრამ ერთი დოკუმენტი, რომელიც ჩვენ 2002 წელს **ნიკო ნიკოლაძის** არქივში აღმოვაჩინეთ, მეტყველებს, რომ გენერალ ხიმშიაშვილის გამგზავრება პირად საქმესთან იყო დაკავშირებული. გავეცნოთ წერილის შინაარსს:

„მის მაღალ კეთილშობილებას,
ბატონ ნიკოლაძეს!

უმორჩილესად გთხოვთ გადამიწეროთ ან უკეთესად დამიწეროთ ეს ქაღალდი, ამ საბუთით თქვენ მიხედვით, რამსურს. თქვენ უკეთესად იცით, როგორ აჯობებს, რისთვისაც დიდად მადლობელი დაგრჩებით. გარდა ამისა, გთხოვთ, თუ შეიძლება, ეს წერილი მოამზადოთ ზეგისთვის. დაიმედებული ვარ, რომ თქვენ ჩემს საქმეებზე, რომლებიც თქვენ გეხებათ, არავის არაფერს ეტყვი.

გთხოვთ მოხვიდეთ ჩემთან, მაგრამ ამის შესახებ არავის უთხრათ. ჩემი მისამართია: Крестовский остров, Константиновский проспект, дача Юнге № 4;

სანქტ-პეტერბურგი. 6 ივნისი, 1883 წ.

გენერალ მაიორი შერიფ-ბეგ ადჟარსკი.**

ამ წერილს ჩვენ ვრცელი ნარკვევი მივუძღვენით, რომელიც დაიბეჭდა გაზეთებში („აჭარა“, №13. 7 სექტემბერი, 2002 წ. გვ. 6 და „ლიტერატურული საქართველო“, № 34, 22-28 აგვისტო, 2003 წ. გვ. 7), ამიტომ ამ კონფიდენციალურ შეხვედრას დაწვრილებით აღარ შევვხებით. ჩვენ არც იმ „ქალაქის“ შინაარსი ვიცით, რაც ნიკო ნიკოლაძეს უნდა გადაეწერა, ან უკეთ დაეწერა. ვვარაუდობდით, რომ ეს იყო თხოვნა იმპერატორისადმი, აღედგინა ხიმშიაშვილები დიდ თავადთა უფლებებში და დაებრუნებინა მათთვის შემკვიდრეობით კუთვნილი და წინაპართაგან გადმოცემული მიწები. 15 შვილის პატრონ ხიმშიაშვილს ამაზე დიდი სათხოვარი მეფისადმი არ უნდა ჰქონოდა.**

როგორც ირკვევა, ამ თხოვნებმა და დასკვნებმა საბოლოოდ თავი მოიყარა რუსეთის იმპერიის განსაკუთრებული რწმუნებულების მქონე უმაღლესი განმწესებელი კომისიის უფროსთან, ადრე გენერალ-გუბერნატორ, ხოლო შემდგომში შინაგან საქმეთა მინისტრთან, გრაფ **მიხეილ ტარიელის ძე ლორის-მელიქოვთან** (1827-1888), რომელსაც შერიფ-ბეგ ხიმშიაშვილი თბილისიდან კარგად იცნობდა. სტამბური წესით დაბეჭდილ ლორის-მელიქოვის წერილს, რომელიც ეგზავნე-

* წერილის რუსულიდან თარგმანი ჩვენ გვეკუთვნის.

** მოსკოვის სამხედრო-ისტორიული არქივიდან მიღებული ახალი საბუთების გაცნობით გაგვიჩნდა მეორე ვარაუდი იმის შესახებ, რომ ეს წერილი ავტორს უნდა გაეგზავნა **დანიელ პრინცესა ავგუსტას** მისამართით, რომელიც ზუსტად ამ პერიოდში აჭარაში ჩამოიყვანა და სამოქალაქო ქორწინების წესით ცოლად შეირთო



აქტიუმი
სახელმწიფო



1007

სა დასამართლებელად
სადასამართლებელი

სწავლას თუ პირველით პირველთა
აქტიუმი; მისი ვერცხლს კიდეც კიდეც
სა დასამართლებელად თუ პირველთა
პირველთა, თუ პირველთა კიდეც კიდეც
სა დასამართლებელად თუ პირველთა
სწავლას თუ პირველით პირველთა
აქტიუმი; მისი ვერცხლს კიდეც კიდეც
სა დასამართლებელად თუ პირველთა
პირველთა, თუ პირველთა კიდეც კიდეც
სა დასამართლებელად თუ პირველთა

სწავლას თუ პირველით პირველთა
აქტიუმი; მისი ვერცხლს კიდეც კიდეც
სა დასამართლებელად თუ პირველთა
პირველთა, თუ პირველთა კიდეც კიდეც
სა დასამართლებელად თუ პირველთა

შერიგ-ბეგ ხიმშიაშვილის
წერილი ნიკო ნიკოლაძისადმი
6/VI, 1883 წ.



ბა სამხედრო მინისტრს, ჩვენ მივაკვლიეთ ნ. ახვლედიანის სახელობის სახელმწიფო მუზეუმის ხელნაწერთა ფონდში (№232 09/1; 1201/1,2), რომელშიც ნათქვამია შემდეგი: „გენერალი შერიფ-ბეგ ადჟარსკი 1880 წლის 8 ივნისს ცარსკოე სელოში წარუდგა ხელმწიფე იმპერატორს. მისმა იმპერატორობითმა უმაღლესობამ მოწყალებით მიიღო შერიფ-ბეგი და კეთილ ინება ეთქვა, რომ ის არ დაივიწყებს სამსახურს, რომელიც მან ხელისუფლებას გაუწია ომის დროს. გარდა ამისა, მისმა უმაღლესობამ მე დამავალა, რათა თქვენთვის გადმომეცა შერიფ-ბეგის თხოვნა, უშუამდგომლოთ მას და მისი იმპერატორობითი უდიდებულესობის განკარგულება გადასცეთ კავკასიის არმიის მთავარსარდალს. დასახელებული შუამდგომლობა გამოიხატება შემდეგში:

1. დაუშკვიდრდეს მას არტაანის მახლობლად (ყარსის ოლქში) საგვარეულო მამული.

2. ბათუმის ოლქში მისი მამულის შემდგომი ფლობის შეუძლებლობის შემთხვევაში, ხელისუფლებისგან ზუსტად იქნას განსაზღვრული მამულის ღირებულება და მას აუნაზღაურდეს ფულადი ჯილდოს სახით.

3. მიეცეს მის ოჯახს საკუთარი ქონებით თავისუფალი სარგებლობის უფლება.

4. გაირკვეს ყარსის დუქნების კუთვნილების საკითხი, აგრეთვე საგვარეულო სავაჭურო ქონებისა, საიდანაც შემოსავლის ერთი ნაწილი ხმარდებოდა იქაურ მეჩეთებს, დანარჩენი კი ეკუთვნოდა შერიფ-ბეგს.

5. **ადიარებული იქნას მისი თავადური ღირსებები**, რომლითაც საქართველოში სარგებლობდნენ მისი წინაპრები, თავადი ხიმშიაშვილები და თვით შერიფ-ბეგიც, როცა ის იყო ოტომანთა პორტას ქვეშევრდომი, რაც დადასტურებულია მის ხელთ არსებული სულთანის ფირმანით... მაქვს პატივი მოვახსენო თქვენს ბრწყინვალეებას, რათა მისი იმ-



პერატორობითი უმაღლესობის სახელით გენერალ-მაიორი შერიფ-ბეგ ადჟარსკის აღნიშნული შუამდგომლობა კეთილგანხილვისა და განკარგულებისთვის წარუდგინოთ დიდ თავადს **მიხეილ ნიკოლოზის ძეს**.*

ამასთან ერთად ვალად ვრაცხ თქვენი ყურადღება მივაქციო იმას, რომ თურქეთისგან ახლად შემოერთებულ მხარეში მუდმივი საცხოვრებელი ადგილის უქონლობის გამო, ჯერ კიდევ არაა გადაწყვეტილი შერიფ-ბეგის თბილისში ორი წლის ცხოვრების, ასევე პეტერბურგში მოგზაურობის, იქ ცხოვრების და უკან კავკასიაში დაბრუნებისთვის გაწეული მნიშვნელოვანი ხარჯების განაღდება. ამიტომ ხელმწიფე იმპერატორმა ბრძანა დასახელებული გენერლისთვის გაეცათ ერთდროული ფულადი შემწეობა, ფინანსთა მინისტრთან თანხმობის ფარგლებში. ამის საფუძველზე მე დავუკავშირდი გენერალ-ადიუტანტ გრეიგს, შერიფ-ბეგზე 10 000 მანეთის დახმარების გაწევის თაობაზე, რომელიც შეესაბამება იმ თანხის რაოდენობას, რომელსაც ის ადრე დებულობდა თურქეთის ხელისუფლებისგან. გთხოვთ ირწმუნოთ ჩემი თქვენდამი პატივისცემა და სრული ერთგულება.

გრაფი **ლორის-მელიქოვი**. 13 ივნისი, 1883 წელი, № 3425.“ (ფურ. 40).

მიუხედავად ასეთი კეთილმოსურნე დასკვნებისა, თხოვნა ამჯერადაც დარჩა „ხმად მღაღადებლისა უდაბნოსა შინა“ და შერიფ-ბეგს 1600 დესეტინა მამულებიდან მხოლოდ მესხედი, 16 დესეტინა დაუტოვეს. რუსთა სამსახურზე თავგადაკლული გენერალი კი ისე გარდაიცვალა, რომ თავისი მიწათმფლობელობის დასაბუთებას ვერ მოესწრო.

* რომანოვს, რ. ს.

* * *

მოწინავე ქართველი საზოგადოება დიდ პოლიტიკურ მნიშვნელობას ანიჭებდა მაჰმადიან მოსახლეობასთან, განსაკუთრებით თავადაზნაურობასთან ურთიერთობის გაუმჯობესებას. ამის თაობაზე არაერთხელ სერგეი მესხის „დროება“ შეახსენებდა ხელისუფლებას. ერთ-ერთ ნომერში ნათქვამია, რომ აუცილებელია ბათუმისა და ახლციხის თავადაზნაურობაზე წოდებების აღდგენა, გარკვეული უფლებების მინიჭება, რათა ისინი აქტიურად ჩაებან საზოგადოებრივ საქმიანობაშიო („დროება“, № 86, 1882 წ. 28 აპრილი. გვ. 1-3), აჭარის ალებთან და ბეგებთან დაახლოების მიზანსა და აუცილებლობას გაზეთის მომდევნო ნომერებშიც ვხვდებით, რომელსაც განსაკუთრებულ მნიშვნელობას ანიჭებს **პეტრე უმიკაშვილი** (1885 წ. 30 იანვარი. № 23, გვ. 1-2, 17 მაისი, № 101, გვ. 1-2).

1884 წელს ბათუმის ოლქის კინტრიშის უბნის მცხოვრებლებმა გუგუნავებმა, მანელიშვილებმა, ცივაძეებმა, პაპუნაიშვილებმა, გოგოლიშვილებმა, გოგიტიძეებმა, გიორგაძეებმა, იაშვილებმა,* კომახიძეებმა, ცეცხლაძეებმა, შაქარიშვილებმა, წილოსნებმა, ბერიძეებმა და შარაშიძეებმა თხოვნით მიმართეს რუსეთის მთავრობას, აღედგინა მათთვის აზნაურის პრივილეგიები, ზოგ მათგანს, იაშვილებსა და ცეცხლაძეებს, ამის დამადასტურებელი სიგელებიც ჰქონდათ, ზოგიერთი 1850 წელს დამტკიცებულ სიაშიც შედიოდა, მაგრამ, როგორც ჩანს, მცირე გამონაკლისის გარდა, რუსეთის ხელისუფლებამ ყველას უარი უთხრა (**ქ. ჩხატარაიშვილი**. გურიის სამთავროს შეერთება რუსეთთან. თბილისი. 1985. გვ. 11).

* ჩვენ აზრით აქ უნდა იგულისხმებოდეს არა იაშვილი, არამედ ინაიშვილი. რ. ს.



როგორც ცნობილია, 1885 წლის ივნისში ქუთაისის თავადაზნაურობის წინამძღოლად აირჩიეს დიდი ქართველი საზოგადო მოღვაწე **დიმიტრი ყიფიანი**. როგორც ჩანს, ეს მოვლენა გახდა სტიმული იმისა, რომ არაერთხელ გაწვილებულ ბათუმის მაზრის თავადაზნაურობას მისთვის მიემართა, რათა ისინი „ქუთათურის გუბერნიის თავადაზნაურთა სიაში“ ჩაერიცხათ და მათთვის ძველი წოდებები და პრივილეგიები დაებრუნებინათ.

1885 წლის 8 ივლისის მიმართვას ხელს აწერენ ბათუმის ოლქსა და მაზრაში ცნობილი პიროვნებები: **ხუსეინ და იბრაიმ სანჯაყ-ბეგ აბაშიძეები, ხუსეინ-ბეგ აზაბაღა-ზადე (წულუკიძე), დურსუნ-ბეგ ბიბინ-ზადე (ბიბინეიშვილი), ხასან-აღა და მეშედ-აღა ქიქავები, ესედ-აღა დონკო-ზადე (დომყრუიშვილი, მარადიდელი), ოსმან-აღა მუფთი-ოღლი (მუფთიშვილი), ალი-აღა ჯედიოღლი (ჩურუქსუელი), ოსმან-აღა შაშიკ-ზადე (შაშიკაძე, მაჭახელი), თეარ-აღა ფაღავა, ალი-აღა გვარელოღლი (ნაკაშიძე) და გვარელ-ზადე ხუსეინაღა-ზადე მაჭახელი, იბრეიმ-აღა ელიოღლი (ჯაფარიძე, შარაბიძეებიდან), აბდიღა-ზადე ყედირ-აღა და აბდი-აღა (ვარშალომიძე?), ხასან-აღა თავალოღლი (ჯოჭოდან) და ხასან-აღა ჩელეგ-აღა-ზადე (ჩიჯავაძე) ბათუმიდან, სულ 19 კაცი („დროება“, №152, 17 ივლისი, 1885 წ. გვ. 1).**

ისინი ღმერთს მადლობას სწირავენ, რომ კვლავ შეაერთა დვიძლ ძმებთან და აღნიშნავენ, რომ მიეკუთვნებიან ძველ თავადაზნაურთა კეთილშობილ ფენას, დღესაც აქვთ ზნეობრივი კავშირი ქართველ თავადაზნაურობასთან, მაგრამ აუცილებელია ამის ოფიციალური დადასტურება. ამისთვის სურვილს გამოთქვამენ, ისინი ჩაწერონ ქუთაისის გუბერნიის კეთილშობილ წოდებაში, რათა ეზიარონ თავადაზნაურთა დანიშნულებასა და მოვალეობას.



ამ თხოვნას იმავე გაზეთის იმავე გვერდზე მოსდევს სარედაქციო წერილი, რომელიც კიდევ უფრო ამპაფრებს თავადაზნაურთა მოთხოვნას და მკითხველს შეახსენებს დანაპირებს, რომელიც საზოგადოებამ ახლად დაბრუნებულ ძმებს არ შეუსრულა.

ჩემი აზრით, აქ მხედველობაშია ის დანაპირები, რომელიც დიდმა მთავარმა **მიხეილ ნიკოლოზის ძემ** ბათუმის ოლქის თავად-აზნაურობას **გრიგოლ ორბელიანის** პირით შეუთვალა (**ზ. ჭიჭინაძე**, მუსლიმანი ქართველობა და მათი სოფლები საქართველოში. თფილისი. 1913, გვ. 312, 313): „ახლა ბათუმელები თვითონ გვაგონებენ თავს, თვითონ გვასინდისებენ, თვითონ მოგვმართავენ ჩვენ და გვეუბნებიან: შეგვეერთეთ, თქვენთან გვამყოფეთ ჭირშიც და ღხინშიცო.“

ამ წერილში საუბარია იმაზეც, რომ **ბათუმის მაზრის თავადაზნაურობა ნათესაურ კავშირშია გურიისა და იმერეთის თანამოგვარებთან** და საკმარისია ეს ნათესაობა წერილობით დადასტურდეს, რომ მათ თავიანთი წოდებები აღიდგინონო, თუმცა იმავე წერილში ისიცაა ნათქვამი, რომ თუ გვსურს გუბერნიაში ყველგან მოწინავე ადამიანები ერთგვარი უფლებებით აღვჭურვოთ და მამაპაპურ ადგილებზე დავამაგროთ, საჭიროა კეთილი ნება, ერთსულოვნება და საქმისადმი ერთგულება, საჭიროების შემთხვევაში შეკრება, ხმების დათვლა და ამ დიდი საშვილიშვილო საქმის გადაწყვეტაო (იქვე).

ჯერ კიდევ 1878 წლის 20 ნოემბერს, სამუსლიმანო საქართველოს დელეგაციის საპატივცემულოდ გამართულ ბანკეტზე, რომელიც **დიმიტრი ყიფიანის** ინიციატივით გაიმართა, მანვე დასვა საკითხი ახლადგათავისუფლებული ისტორიული საქართველოს თავადაზნაურობის წოდებების აღდგენის და მათთვის იმ პრივილეგიების მინიჭების შესახებ,



რომლითაც საქართველოს სხვა მხარეების თავადაზნაურობა სარგებლობდა.

შემთხვევითი არ იყო, რომ 1878 წელს შექმნილი დროებითი კომისიის წევრი **დიმიტრი ბაქრაძე** მთლიანად იზიარებს ბათუმის ოლქის წარჩინებულ პირთა მოსაზრებას და 1885 წელს დახმარებისთვის წერილით მიმართავს **დიმიტრი ყიფიანს**. ეს წერილი საკმაოდ დიდია, მაგრამ მასში იმდენად კარგადაა ასახული იმდროინდელი ვითარება, რომ იგი მკითხველის ინტერესის საგანიც გახდება.

„თქვენო აღმატებულებაჲ, **დიმიტრი ივანინი**,

ბოდიშს ვითხოვ თქვენ წინაშე, რომ ბათუმის მხარის ბეგებზე ცნობები და ჩემი აზრი მოუცლელობის გამო შეგიგვიანეთ.

უნდა მოგახსენოთ, რომ ვინც კი ბათუმის მხარეში ძველს დრომდე მალაღს წოდებას ეკუთვნოდა, ახლა უპირველესნი მათგანნი მოყვანილნი არიან ცნობაში კომისიისგან, რომელიც 1878 წელს იყო დროებით დაწესებული და რომლის მოთავედ მე თვითონ გახლდი. ამ წოდებას შეადგენენ: 1. ქობულეთში მოსახლენი გურიის თავად **თავდგირიძეთ** განაყოფნი თავდგირიძენივე, რომელნიც ამას წინათ გადასახლდნენ ოსმალეთში. დარჩა მათგანი მხოლოდ ერთი ობოლი ყმაწვილი კაცი; 2. ბათუმის „სანჯაყ-ბეგებად“ წოდებულნი **აბაშიძენი**; 3. ლივანის ბეგები **ათაბაგოეები**, ძველის სამცხე-სათაბაგოს მთავარი გვარის შთამომავალნი; 4. ბეგები შავშეთ-იმერხევისა, მაჭახელ-აჭარისა და ზემო აჭარისა. ამათში პირველნი თვლიან თავიანთ თავს **ბაგრატიონებად**, ზოგნიც როგორც მახსოვს, **ერისთავებად**, და უკანასკნელნი **ხიმშიაშვილებად**, რომ ეს გვარნი მალაღ უწყებას შეადგენდნენ ოსმალის მმართველობის დროს. ამას მოწმობს შემდეგი ფაქტი: უკანასკნელს ოსმალის რეფარმადეც (1859



წ.) იგინი განაგებდნენ მემკვიდრეობით მთელს ბათუმის მხარეს, როგორც სანჯაყბეგები, ისე იგი მცირე-მცირე გუბერნატორები, ანუ ჩვენებურად ერისთავები. „პატტი შერიფნის“ შემდეგ მათ ჩამოერთვა ადმინისტრაციული უფლება და ის სოფლები, რომლებიც მათ საკვებად ჰქონდა ძველადვე და ნაცვლად მიენიჭათ პორტის მმართველობისგან საშვილიშვილოდ ფულის პენსიები. ეს პენსიები თვით რუსის მმართველობამ კანონიერად აღიარა და ამის გამო ახლა ჩვენის ხაზინიდან თვითეულს მათგანს ეძლევა ხვედრი პენსია.

გარდა ხსენებულ გვართა, არიან კიდევაც სხვა გვარნი, რომლებთაც პენსია არ ეძლევათ, მაგრამ მის აღმატებულებას დიმიტრი ყიფიანს მათ თავად-აზნაურობის მიმდინარეობაზე ეჭვი არ აქვს. იმათ, როგორც წინად ხსენებულის კატეგორიის გვარებს, აქვთ ხელში თავის ღირსების დასამტკიცებლად საბუთები, ანუ სულთანთა ფირმანები.

მოგახსენებთ, რომ **კნ. ვარანცოვის** თუ **ბარიატინსკის** დროდამ სამოქალაქო უწყებაში დაწესდა რამდენიმე კომისია კავკასიის – იქეთ მუსულმანთ ტომ ნათესავებში ბეგებ-ადების ცნობაში მოსაყვანად, იმათ შორის თვით ახალციხისა და ახალქალაქის მაზრებში, სადაც ეს წოდება შეკავშირებული იყო ბათუმის მხარის მაღალ წოდებასთან. ხსენებული კომისიები ხელმძღვანელობდნენ საკუთრივ ამ აზრით შედგენილის ინსტრუქციით. ეს ინსტრუქცია სახელმძღვანელოდ მიეცა თვით იმ კომისიებს, რომელნიც შემდეგ დაარსდნენ სამხედრო უწყებაში: აფხაზეთში, ზაქათალის მაზრაში და დაღესტანში და 1883 წელს დაიხსნენ და მათ ნაცვლად დაფუძნდა თბილისში ერთად-ერთი „Комиссия оканчания сословно-поземельного вопроса в частях Кавказскаго края военно-народного управления“; რაც რომ მოვალეობა გაუქმებულ კომისიებს ჰქონდა, ახლა ამ ახლად დაწესებულის კომისიის მოვალეობად შეიქმნა. ეს კია, რომ ჯერეთ ჩვენს



სამხედრო უწყებაში მართებულობის მხრივ მიღებული არ აქვს, უნდა თუ არა მაღალი უწყება აღიარებულ იქმნას ბათუმისა და ყარსის მხარეებში. თუ რომ ამ აზრს მართებულობა შეიწყნარებს, მაშინ იმ ადგილებში მოყვანა ცნობად მაღალის წოდების ჩვენის კომისიის მოვალეობა იქნება და ამ კომისიას მიეცემა სახელმძღვანელოდ. რასაკვირველია თითქმის იგივე ინსტრუქცია, რომლითაც ხელმძღვანელობდნენ გაუქმებული კომისიები. მაგრამ მგონია, რომ ეს მოვალეობა სამოქალაქო უწყებაზეც გადავიდეს, რადგანაც ამ კომისიის გაუქმების ანუ სამთავრო-მმართველ კანცელარიასთან შეერთების პროექტი უკვე წარდგენილია პეტერბურგში და მომავალს იანვრამდე სამხედრო კომისია გაუქმდება.

თუ რომ თქვენ, ბატონო დიმიტრი ივანიჩ, ბათუმის მხარის მაღალ უწყებაზე აზრი გაქვთ აღძრათ მართებულობის წინაშეც, მაშინ, ჩემის აზრით, სხვათა ისტორიულ საბუთთა შორის ზემოდ მოყვანილი ცნობებიც მხედველობაში უნდა იქონიოთ. ეს თქვენგან აღძრული საგანი, თუ მანამდე ჩვენი კომისია გაუქმებული არ იქნება, გადმოეცემა მთავარ-მართველს და რა საკვირველია მოეთხოვება თავისი აზრი და მთავარ-მართველსაც ამაზე კომისიის მხრივ მოხსენდება სრული ცნობა.

ეს გახლავთ ჯერ-ჯერობით მოკლე ცნობა თქვენგან პირადად ჩემთან აღძრულ საგანზე და მიმართავთ პირდაპირ უმაღლეს მართველობას, თუ კავკასიის მთავარ-მმართველს, ეს ჩემის აზრით, სულ ერთი გახლდებათ.

დავშთები თქვენს აღმატებულების

მარად პატივმცემელი

დიმ. ბაქრაძე

11 ნოემბერი, 1885. ქ. თბილისი“

(ქუთაისის სახ. ცენტრ. ისტორიული არქივი. ფ. 1, ს. 3119).



დიმიტრი ყიფიანის ხელში შესაძლოა ეს საქმე მართლაც კეთილად დაგვირგვინებულიყო, მაგრამ ეს დიდი მამულიშვილი რამდენიმე თვის შემდეგ დააპატიმრეს და სტავროპოლში მოკლეს (1887 წლის 24 ოქტომბერი).

ამგვარად, მხარის გათავისუფლებიდან 6-7 წლის შემდეგ მომწიფდა აზრი – საზოგადოების ყველა ფენა უფლებრივად და ღირსებით გათანაბრებოდა საქართველოს სხვა მხარეების მცხოვრებლებს, მაგრამ არსებული ბიუროკრატიული და იმპერიული რეჟიმის წყალობით, ამ საქმეს აღსრულება კარგა ხანს არ ეწერა.

ამაზე მეტყველებს ზაქარია ჭიჭინაძის ერთი ცნობა, რომელიც 1888 წელს უნდა მიეკუთვნებოდეს. ამ ცნობით დასტურდება, რომ ბათუმის ოლქის თავადაზნაურობას, **გრიგოლ გურიელისა და ლევან მელიქიშვილის** დახმარებით, მხარის გათავისუფლებისთანავე, 1878 წელს მიუპართავს რუსეთის ხელისუფლებისთვის, აღედგინა მათი წოდებები, მაგრამ ეს თხოვნა ათი წლის განმავლობაში დაუკმაყოფილებელი დარჩენილა. მოეუსმინოთ თვით ზაქარია ჭიჭინაძეს:

**„ქართველ მაჰმადიანთ ბეგების და აღიების
თხოვნა მათი წოდებების აღდგენის გამო**

ის იყო 1878 წ. ომი გათავდა, ქართველ მაჰმადიანთ შორის ეს საქმე ბევრს ესიამოვნა, ნამეტურ მათ, ვისაც აქ დარჩენა სურდა და ცხოვრება. ასეთ პირებში ზოგნი ბეგებიც ერივნენ, რომელთა შთამომავლობაც ძველად ქართველთ თავადის შვილების ოჯახებს ეკუთვნოდნენ. ამათ გაახსენდათ თავიანთი ძველი წარსული. მამაპაპათ წოდება: თავადობა და აზნაურობა. ამის გამო ლაპარაკიც მომართეს და თხოვნა უმაღლეს მთავრობასთან, რომ ჩვენ ძველად ქართველთ მეფეთა დროს, თავადნი და აზნაურნი ვიყავით. მერე ეს ღირსება ოსმალეთმა ჩამოგვართვა, მის მაგიერ ბეგობა მოგვეცაო. ესლა რაკი ჩვენს მონათესავე ქართველებს



შეუერთდით, ამიტომ გვსურს, რომ ჩვენ აღდგენილ გვექმნეს ჩვენი თავადაზნაურობაო.

ქართველ მაჰმადიანთ ბეგიების და აღიების შესახებ მოვიყვანთ შემდეგს: ქართველ თავადაზნაურები ამ წოდებას ჰკარგავდნენ მაშინ, როცა იგინი ისლამს უკავშირდებოდნენ. ასე რომ ზოგმა თავადაზნაურმა ადრე დაკარგა თავისი წოდება, ზოგმა გვიან. ასეც იყო, რომ თავადი და აზნაური ოსმალოს ქვეშევრდომათ იყო, მაგრამ იგი ქრისტიანობის მეოხებით თავადად და აზნაურად ირიცხებოდა. თუმცა ოსმალეთის მთავრობა მის თავადაზნაურობას არად სთვლიდა. ამ წოდებას მთავრობა მხოლოდ მაშინ იცნავდა, როცა იგინი ისლამს დაუკავშირდებოდნენ. მაშინ ამის მაგიერ ისინი მიიღებდნენ ბეგობას, ალაი ბეგობას, სანჯაყ-ბეგობას და სხვანი. უისლამოდ კი ეს შეუძლებელი იყო, ამიტომ ზოგს თავადაზნაურთ ადრე დაუკარგეს თავისი წოდება, ზოგს გვიან, უმთავრესად კი ოსმალოს მთავრობისგან ამ წოდების გაუქმების ხანა უნდა მიეწეროს 1789 წლებს. ამ დროს მათ გამოაცხადეს სამუდამოდ, რომ თავადაზნაურების წოდების ტარება აღიკრძალო. ამ დროს, აქაურ თავადაზნაურებს ყველა საგვარეულო ცნობებიც ჩამოართვეს და მის მაგიერ ოსმალური მოწმობანი მისცეს ანუ თავები.

ესეთი მოწმობანი მათ მიტომ მისცეს, რადგანაც ამ დღიდან, როცა ქართველ მაჰმადიანთ თავადაზნაურნი ჰკარგავდნენ თავიანთ წოდებას, იმ დღიდან მათ ხელიდან ეცლებოდათ თავისი საკუთარ მამულებიც. ძველ დროს, ქართველ მეფეთაგან ბოძებულნი სიგელ-გუჯრები საკუთრების შესახებ და ამ დღიდან ეს მამულებიც შერიცხულ ხდებოდა ოსმალოს მთავრობის საკუთრებად, ხოლო მასზედ მცხოვრებ ბეგებს მფლობელად, ანუ მოიჯარადრე გამგეთ, იმ უპირატესობით კი, რომ ამის ფლობის ძალა მათს ხელში უნდა ყოფილიყოს ყოველთვის და მემკვიდრეობიდან მემკვიდრედ უნდა გადასულიყოს. აწინდელ ქართველ მაჰმადიანთ ბეგებმა ეს საგვა-



რეულო საქმე და ადგილმდებარეობის უფლება უკანონოდ იცნეს და ამიტომ ხმა აღიმაღლეს, რომ ჩვენ ჩვენი უფლება და წოდება დაგვიბრუნდეს ისევე, როგორც ეს ჩვენ ძველად გვქონია ქართველთ მეფეთაგან ბოძებულიო.

ამის შესახებ პირველათ ხმა დასძრეს 1878 წლის გასულს და მის მერე მთავრობასაც მიმართეს შეერთებულის თხოვნით, რომელ თხოვნას დიდათ მფარველობდა თავადი **გრიგოლ გურიელი** და იმ დროის მთავარმართებლის თანაშემწე თავადი **ლევან მელიქიშვილი**, რომელიც ქართველ მაჰმადიანთ საქმეებს დიდის გულის მტკივნეულობით უმზერდა, თვით ამ პირის თანხმობით შეაგულიანა გრიგოლ გურიელმა ქართველ მაჰმადიანთ ბეგიები თავადაზნაურობის თხოვნაზედ.

დღეს ამათი საქმე სახელმწიფოს სამინისტროს სათათბიროშია გადაცემული და იქ განიხილავენ და განჩინებას მისცემენ ამათ დავალებას. ცხადი საქმეა, რომ აქ უმთავრესად ისტორიულ გამოკვლევას უნდა მიექცეს ყურადღება“ (მუსლიმან ქართველობა და მათი სოფლები საქართველოში. ტფილისი. 1913. გვ. 320-322).

* * *

ილია ჭავჭავაძემ ახლადგათავისუფლებულ მხარეებში მიწის ნაკვეთებზე საკუთრების დროულად გარკვევას და კანონიერ მფლობელებზე მათს გადაცემას თავის გაზეთში საგანგებო წერილები მიუძღვნა („ივერია“, №55, 56, 1889 წ.).

ბათუმის ოლქის თავადაზნაურთა სურვილი, აღედგინათ ძველი ღირსებები, ზაქარია ჭიჭინაძესთან პირადი საუბრის დროს, 1889 წელსაც მკაფიოდ გამოუხატავს ზენდიდელ **სულეიმან ბეჟანიძეს**: „ერთადერთი საფიქრალი და სადარდელი ახლა ამ პირებისა ის გამხდარა, რომ თავიანთ წოდების შესახებ რამე გააწყონ, ამ ღირსებით დაშთენა დღეს ჩვენ

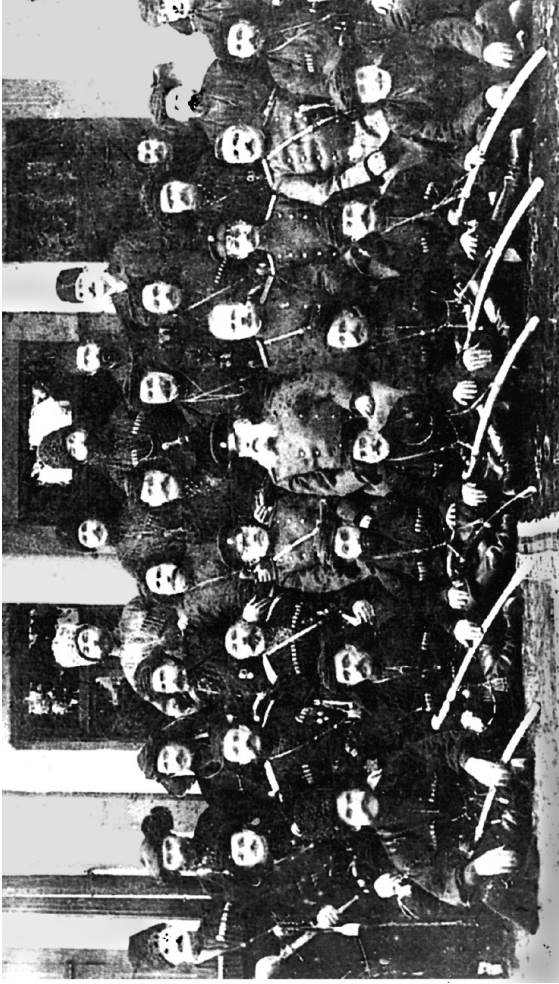

ბათუმის ოლქის ოსმალთაგან გათავისუფლების 30 წლისთავი. 1908 წ.

პირველ რიგში მარცხნიდან: 1. შერვაშიძე შაქირ-ალა; 2. კობახიძე ასყლ-ფეხენდი; 3. ციგაძე ასყლ-ფეხენდი;

4. ქიქავა ხასან-ალა; 5. ბობინეიშვილი ჰადირ-ბეგი;

მეორე რიგში: 1. ლორთქიფანიძე ვადირ-ფეხენდი; 2. შერვაშიძე თუფან-ბეგი; 5. ფონ-პარკაუ (გუბერნატორი); 6. ბორის რომანოვსკი-რომანკო; 7. არჩილ მუატი; 8. ხიმშიაშვილი ჯემალ-ბეგი;

მესამე რიგში: 1. ზვანბაია ხაჯირათ-ბეგი 5. ხარაზი ყემბერ-ალა; 12. ხალვაში ისაკ-ფეხენდი;

მეოთხე რიგში: 1. ხიმშიაშვილი თემურ-ბეგი; 3. ხიმშიაშვილი ყაია-ბეგი; 5. ლორთქიფანიძე ისმაილ ფეხენდი.



აღარ გამოგვადგებო, ჩვენ უნდა ვეძიოთ ის გვარიშვილობა, რაც ჩვენი მეფეების დროს გვექონდაო, დღეს კი ჩვენ არაფერი ღირსება გვაქვს, ჩვენი ძველი წერილები და საბუთები სტამბოლშია წადებული, ჩვენ არ ვიცით ესენი სად ინახება, ახლა გვინდა თავადაზნაურობის შესახებ დავა დავიწყოთ და არ ვიცით, როგორ მოვახერხოთ, იმედია, რომ ამ საქმეში საქართველოს თავადაზნაურებიც დაგვეხმარება და იმეცადინებენ, რომ ჩვენც მოგვენიჭოს უფლება და იმათთან შევერთდეთ სამუდამოთ“ (**ზ. ჭიჭინაძე**. ქართველი მაჰმადიანები. კინტიშის ხეობაზე. ტფილისი. 1891. გვ. 38, 39).

როგორც ირკვევა, თავადაზნაურობის მსგავსი თხოვნები მესხეთ-ჯავახეთში 1915 წელსაც არ ყოფილა გადაწყვეტილი. ამის შესახებ იგივე ზაქარია ჭიჭინაძე წერს: „მთელ მესხეთ-ჯავახეთის ქართველ მაჰმადიან ბეგებს და ადებს სახელმწიფო სათათბიროში თხოვნა აქეთ მიცემული, რომ მათში ძველ ქართველ თავადაზნაურებს, რომელთაც ჟამთა ვითარების წყალობით ეს წოდება დაუკარგავთ, დღეს მათ სხვა და სხვა ისტორიულის გამოძიებით მთავრობამ აღუდგინოსთ მათ ძველი წოდებრივი უფლებანი და თუ მათთვის ცალკე არა, მაშინ ივინი მიწერილ იქმნენ ქართლ-კახეთის თავადაზნაურთა საკრებულოზე, ან იმერეთის საკრებულოზე. ეს კითხვები შარშან (1915 წ.) ნოემბერში უნდა გაერჩიათ, მაგრამ დღემდე არ გაურჩევიათ, რადგანაც ცნობები არ ჰქონიათ საკმაოდ შეკრებილი“ (ქართველ მაჰმადიანთ ცხოვრება. აკინძული **ზ. ჭიჭინაძისაგან**. ტფილისი. 1916. გვ. 68, 69).

ბათუმის ოლქის ქართველი თავადაზნაურობა უძრავ ქონებას ფლობდა ქალაქ ბათუმშიც. განსაკუთრებით გამოირჩეოდნენ: თავადები აბაშიძეები, ათაბაგები, ბეჟანიძეები, გვარიშვილები, თავდგირიძეები, ლორთქიფანიძეები, სურმანიძეები, შერვაშიძეები, ხიმშიაშვილები; აგრეთვე: ბაკურიძეები, დიასამიძეები, ვარშანიძეები, ვარშალომიძეები,



კონცელიძეები, მჟავანაძეები, ქათამაძეები, ცინცქილაძეები, შაშიკაშვილები, ჭიჭინაძეები, ხალვაშები, ხარაზები, ჯაფარიძეები და სხვ. სახლებს, სასტუმროებს, მაღაზიებს, სამრეწველო საამქროებს და საყოფაცხოვრებო დანიშნულების შენობებს ბათუმში მრავალი არაქართველი, უცხო ქვეყნის მოქალაქეც ფლობდა. მათ შორის იყვნენ რუსები, სომხები, თურქები, აზერბაიჯანელები, აგრეთვე რამდენიმე ევროპული ქვეყნის ქვეშევრდომი.

ქართველთა უძრავ-მოძრავი ქონების შესყიდვით განსაკუთრებით გამოირჩეოდნენ ემიგრირებული სომხები. ისინი ჩალის ფასად იძენდნენ ძვირფას სახლებს და მიწებს.

გაუგონარი დაბალი ტარიფებით მიწებისა და სახლ-კარის უცხო ერებზე გასხვისებას ყურადღება მიაქცია რუსმა მოღვაწემ **ი. კ. კანაღბეგმა**. 1902 წელს სანქტ-პეტერბურგში გამოცემულ წიგნში ის აღნიშნავდა, რომ 7-8 ათას მანეთად ღირებულ სახლებს ქართველები რაღაც 200-300 მანეთად უთმობდნენ სომხებს (Очерки За кавказской жизни. Баку. 1990. с. 66). ავტორი შემდეგ განაგრძობს, რომ მათ განსაკუთრებით ბევრი და ძვირადღირებული მიწები ჩაიგდეს ხელში ბათუმშიო, რასაც შედეგად ამ ქალაქში სომხური ელემენტის კოლოსალური მატება მოჰყვა (იქვე, გვ. 5). ამაზე მეტყველებს 1922 წლის აღწერის მონაცემებიც. მაშინ თურმე ქალაქში 14 969 სომეხი ცხოვრობდა, რომელთა 68 %, ანუ 10 288 ბათუმში არ იყო დაბადებული. დაახლოებით იგივე მდგომარეობა დადგინდა სოხუმშიც (59,3%). ეს პროცესი შემდეგაც გაგრძელდა. ერთი საუკუნის განმავლობაში (1886-1989) აფხაზეთში სომხური ეთნოსის რიცხვმა 70,2-ჯერ მოიმატა და 76 541 სული შეადგინა (იხ. **ანზორ თოთაძის** წერილი. გაზ. „საქართველოს რესპუბლიკა“, №184, 5 აგვისტო, 2005 წ. გვ. 7).

ცარიზმი დათმობაზე მიდის

900-იანი წლების რევოლუციურმა მოძრაობამ რუსეთის ადმინისტრაცია საგონებელში ჩააგდო. 1902 წლიდან მოყოლებული, ოპოზიციურ პოლიტიკურ პარტიებში გაერთიანდა არა მარტო მოსახლეობის დაბალი ფენა, მუშათა კლასი და პროლეტარიატი (როგორც მაშინ ეძახდნენ), არამედ წარჩინებული გვარების წარმომადგენლები და გლეხები, რომლებიც ძველი პრივილეგიების ჩამორთმევის გამო აშკარად გამოხატავდნენ თავის უკმაყოფილებას არსებული წყობილების წინააღმდეგ. მათ შორის ისედაც ბევრი იყო ჭეშმარიტი პატრიოტი, რომლებსაც ამოძრავებდათ არა მხოლოდ ფეოდალური პრესტიჟის აღდგენა; ისინი ილიას და მისი თანამებრძოლების პოზიციებზე დადგნენ ცარიზმის წინააღმდეგ ბრძოლაში.

ხელისუფლება არჩევანის წინაშე აღმოჩნდა: ან თავადაზნაურობას უერთგულებდა და ისიც დარჩებოდა მის გვერდით, ან დაკარგავდა საზოგადოებაში სერიოზულ დასაყრდენს. მეფის მოხელეებმა პირველი გზა აირჩიეს და გაიხსენეს ბათუმის ოლქში 30 წლის წინ დაწყებული და ჯერ კიდევ გადაუწყვეტელი თავადაზნაურთა თხოვნა – აღედგინათ მათი წოდებები და პრივილეგიები. უფრო მეტიც, ამ ბუნდოვანობის გარკვევა ნაწილობრივ დაავალეს თვით წოდების მაძიებელ ქართველებს, რომლებსაც რუსეთის ხელისუფლება სხვადასხვა სახელმწიფო საქმეებს ანდობდა. **(თუფან-ბეგ შერვაშიძე, ნური-ეფენდი ბერიძე, თემურ-ბეგ ხიმშიაშვილი და სხვ.).**

1900 წელს საადგილმამულო გადასახადების გადამხდელთაგან ხელისუფლებამ თავადაზნაურთა წარმომადგენლებად ბათუმის ოლქში მიიწვია საკრებულოს შტატგარეშე მოსამსახურე **ი. ი. ვორონკოვი**, ხოლო ართვინის ოლქის

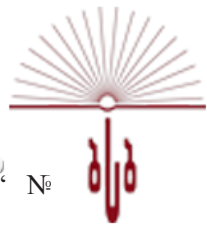

საკრებულოში **ნური-ბეგ ხიმშიაშვილი** (გაზ. „ივერია“, № 171, 8 აგვისტო, 1900 წ. გვ. 1).

აჭარის სახელმწიფო მუზეუმის ხელნაწერთა ზემოთ-დასახელებულ ფონდში დაცული საბუთებით დადგინდა, რომ ამ მიზნით 1911 წელს ბათუმის სამხედრო გუბერნატორის კანცელარიასთან შეიქმნა „წოდებრივი კუთვნილების შემსწავლელი და მიმნიჭებელი კომისია,“ რომელსაც თავმჯდომარეობდა გუბერნატორის მოვალეობის შემსრულებელი პოლკოვნიკი **ა. დ. პოდგურსკი**; კომისიაში შედიოდნენ: კანცელარიის მმართველის მოვალეობის შემსრულებელი **ა.რ. მუატი**, ბათუმის ოლქის უფროსი, პოლკოვნიკი **ნ.გ. სატოვი**, ართვინის ოკრუგის უფროსის მოვალეობის შემსრულებელი, პოდპოლკოვნიკი **მ.ს. პანინი** და ართვინის ოლქის უფროსის თანაშემწე, პოდპოლკოვნიკი **ნ.ვ. ვოიჩეკი**, რომელიც, კომისიის წევრობის გარდა, ასრულებდა საქმისმწარმოებლის მოვალეობას. როგორც ვხედავთ, კომისიაში არ შედის არც ერთი ადგილობრივი მკვიდრი (მოხელეც კი), არ გვხვდება არც ერთი ქართული გვარი.

კომისიის სახელზე განცხადებებს, წესისამებრ, მამაკაცები, როგორც ცალკე პიროვნებები, ასევე მათი ჯგუფებიც წერდნენ. ჯგუფურ განცხადებაში ზოგჯერ მითითებულია მათი ნათესაური ურთიერთდამოკიდებულება (მამა, დედა, შვილი, ძმა, ბიძაშვილი და ა. შ.), თუმცა ხშირ შემთხვევაში თანამოგვარეთა ნათესაური ურთიერთობა გაუგებარია, რადგანაც საბუთები რუსულადაა შევსებული, რუსულში კი ნათესაობის აღმნიშვნელი ტერმინოლოგია ძალზე ღარიბია. ასე, მაგალითად, ყოფილ ბათუმის ოლქში (ღორჯომის, ჭვანის, სხალთის, მერისის, კინტრიშის ხეობებში) ამ ტერმინთა რაოდენობა 18-22-ს აღწევს. რუსულში კი მათი რიცხვი 12-13-ს არ აღემატება (ნუგზარ მგელაძე. აჭარული ნოგრო და გვარი. ბათუმი. 2004. გვ. 44-49). რუსულში ბიცო-



ლას, დეიდას და მამიდას შესატყვისი მხოლოდ ერთი ტერმინი „ტიოტია“ აქვს. ასევე „დგოეროდნი ბრატ“ ან „სესტრა“ რამდენიმე ქართულ ტერმინს – დეიდაშვილს, მამიდაშვილს, ბიძაშვილს (ემიაშვილს, ტაიაშვილს) აერთიანებს.

აღნიშნულის გამო საოჯახო სიებში, რომლებიც მთლიანად რუსულადაა შედგენილი, ხშირ შემთხვევაში ვერ დავადგინეთ განმცხადებლების ოჯახის უფროსთან ნათესაური ურთიერთობა.

ზოგიერთი საგვარეულოს არქივებში ენახეთ საოჯახო სიებიც, ასაკის და ნათესაური კავშირის მითითებით. მიგვაჩინია, რომ გვარების გენეალოგიის დასადგენად ეს დოკუმენტები მკვლევარებს კარგ სამსახურს გაუწევენ, ამიტომ ყველა ცნობა უცვლელად მოვიტანეთ (ათაბაგები, ხიმშიაშვილები, შერვაშიძეები, სურმანიძეები, თავდგირიძეები, წულუკიძეები და სხვ.).

წოდებრივი კომისია მუშაობდა მკაცრად განსაზღვრული წესით. წოდების მაძიებელს განცხადება უნდა დაეწერა ბათუმის ოლქის სამხედრო გუბერნატორის სახელზე, რომელშიც უნდა დაესახელებინა, თუ რა წოდება (თავადი, აზნაური) ჰქონდა ქართული სახელმწიფოს არსებობის დროს და ოსმალთა წყობილების (ბეგი, ალა) პერიოდში, ყველა მოტივი განმცხადებელს უნდა გაემაგრებინა არგუმენტებით, მიეთითებინა მოწმეების გვარები და, რაც მთავარია, წარმოედგინა წოდებისა და პრივილეგიების დამადასტურებელი საბუთები.

როგორც აღვნიშნეთ, თავადაზნაურული წოდების აღდგენის ძირითადი მიზანი იყო ძველი პრივილეგიების აღდგენა და მორალური რეაბილიტაცია, მაგრამ არანაკლები მნიშვნელობა ჰქონდა საკუთრების დადასტურებას, რაც თავისთავად წოდების აღდგენის გარეშე შეუძლებელი იყო. ალბათ ამიტომაც, რომ ზოგი განმცხადებელი თხოვნაში



მიუთითებს არა თავის ფუძე-ადგილს, არამედ იმ სოფელს, სადაც მას თავისი კუთვნილი მამული (ზოგჯერ სადავო) ეგულება.

მოწმეებად უპირატესად წოდების ან ჯილდოების მქონე და რუსეთის ხელისუფლების მიერ აღიარებული პირები სახელდებოდნენ. თითოეული მაძიებლის განცხადების განხილვისას მოწმეთა რაოდენობა 10-15-ს შორის მერყეობდა. ასე, მაგალითად, **ძენწმანელ სურმანიძეებს** დასახელებული ჰყავთ 14 მოწმე, რომელთა შორის არიან დურსუნ-აღა ბეჟანიძე (ზენდიდი), ხულუს-აღა აბდი-აღა ზადე (გულე-ბი), შაქირ-აღა თორნიოლი (ცხემნა), სეფერ-აღა ხახუ-ჩოღლი-შერვაშიძე (საღორეთი), ისმაილ-აღა ჭალოღლი (საღორეთი), ლომან-ბაირახტარი-თებიძე (საღორეთი), ხუსეინ-აღა ხახუჩოღლი (ხოხნა), ხასან-აღა-ზადე (ძენწმანი), შამილ-აღა მიქელაძე (ძენწმანი), შაქირ-ჩაუშ ლომან-აღა-ზადე (ორცვა), ხასან ბაირახტარ-მოლა-ოღლი (შავაბური), ასლან-აღა ჩხეიძე (აქუცა), ახმედ-ეფენდი დემურჩოღლი-ბერიძე (ზესოფელი).

ვფიქრობთ, უინტერესო არ იქნება დავასახელოთ სხვა მოწმეების გვარებიც ქალაქ ბათუმიდან და ბათუმის ოლქის სხვა სოფლებიდან.

მოწმეები ბათუმიდან: ფეზლი-ბეგ სანჯაყ-ბეგ-ზადე აბა-შიძე, ალი-ბეგ სანჯაყ-ბეგ-ზადე აბაშიძე, ხუსეინ-აღა მოლა-მელიქ-ზადე აბაშიძე, მახმუდ-აღა ალი-ბეგ-ზადე ქიქავა, იუსუფ-აღა მოლა-მელიქ-ზადე აბაშიძე, იუსუფ-აღა მახმუდ-აღა-ზადე, რეჯებ-ეფენდი შაშიკაშვილი, მურად-ბეგ საიდ-ბეგ-ოღლი, ხასან-ეფენდი ასლან-ზადე, ხუსეინ შერიფ-აღა ოღლი ჭიჭინაძე, რემზი-ეფენდი ეუბ-აღა-ზადე ჭიჭინაძე, იუსუფ-აღა კონცელიძე, ხუსეინ-აღა ყამბარ-ოღლი.

მოწმეები ქვემო აჭარიდან: დანდალო: ხასან-აღა ზაქარაძე, მემედ-აღა არძენაძე, სულეიმან შირინოღლი, მუსამედ

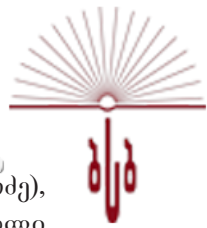

ნეგენოლდი (არძენაძე), ლომან ყირიმლი-ოლდი (დიასამიძე),
ომერ მეძიბნოლდი (ანანიძე), მეველუდ ხაჯი-ევენდი-ოლდი
(ხაჯიშვილი), ბაშად ყასუმ-ოლდი (მგელაძე), მუსტაფა-ყასუმ-
ოლდი, ეუბ ოდაბაშოლდი.

ახლ: უსტა-დურსუნ მუთიოლდი (ბოლქვაძე), შერიფ ალი-
შანოლდი, ახმედ ისპიროლდი (ბოლქვაძე), ისმაილ ალი-
ბაირახტაროლდი (დიასამიძე), მემედ-აღა ევენდოლდი (დი-
ასამიძე), ხუსეინ მოლა-ისმაილოლდი, ხასან-ჩაუმ ქოროლდი
(ბერიძე).

გონოს უბნის სოფელ ქვემო მარადიდის მოწმეები:
ენიზ-ბეგ ჯინალიაღაზადე (მიქელაძე), სეიდ მოლოშიძე,
რემიდ აზნაურძე, ხუსეინ აზნაურძე.*

მოწმეები კინტრიშის უბნიდან: ყოროლისთავი: ხასან
გურგენიძე, ემინ ყავეჯიოლდი, ხასან დელეყევა, სულეი-
მან გურგენიძე, ალი ყავეჯიოლდი, ხასან ფაყვაძე, შერიფ
ინანოლდი, ახმედ ლაგვარიძე, ახმედ ცენტერაძე, იუსუფ
იაზიჯოლდი, ალი ალკინოლდი, ალი ინანოლდი.

ჭახათი: ხუმუტ-აღა ცეცხლაძე, იუსუფ ბაჟუნოლდი (ბა-
ჟუნაიშვილი), დურსუნ ელიაძე, იუსუფ ცეცხლაძე, ასლან
ნოღაიდელი, ალი ნოღაიდელი, ყემბერ ელიაძე, ალი ქა-
თამაძე, იუსუფ ხახუტოლდი (ხახუტაიშვილი), მოლა-რეჯებ

* აჭარაში ამ გვარის არსებობაც არ უნდა იყოს შემთხვევითი. როგორც ჩანს, ისინი ყოფილი აზნაურის შთამომავლები არიან. წოდებამ გვარში ჰპოვა თავისი ფუძე. აზნაუროლდი-აზნაურიშვილები გვხვდებიან სოფელ ნამლისევშიც (ქედის რ.). საყურადღებოა, რომ თურქეთში ქართული წოდებრიობის ფუძის მქონე სხვა გვარიცაა დაფიქსირებული. ასე, მაგალითად, უურნალ „ჩვენებური“-ს ერთ-ერთი რესპოდენტი (წარმოშობით გურამიშვილი, რ. ს.) ქაშილ ოლგუნ თავისთავს თავადიძე-ს უწოდებს (№2. 2005 წ. გვ. 18), რაც იმაზე მიგვანიშნებს, რომ ქართული გვარის დაკარგვის შემდეგაც ოსმალეთში მცხოვრები ქართველობა თავის წოდებრიობას ადვილად არ შეეღია და შეეცადა მისი შენახვა გვარის მეშვეობით. შემდეგ გვარიც შეიცვალა, მაგრამ ძველი ქართული ღირსებების გამოშნატველი ფუძე – თავადი მაინც არ დაკარგა.



გეგმე, მოლა ხუსეინ სურემელ-ოღლი, ხუშუტ ბაჟუნოღლი (ბაჟუნაიშვილი).

ხუცუბანი: რეშიდ-ეფენდი ბაჯელიძე, ხასან-ალა ნაკაიძე, ახმედ-ჩაუშ მოწყობილი, ალი-ალა შაქარიშვილი, ხუშუტ-ალა ჯინჭარაძე, ხასან-ალა თხილაიშვილი, სულეიმან მოწყობილი, მემედ ბეჟი-ოღლი, რეჯებ გოგმაჩაძე, დილავერ მესხიძე, ოსმან-ალა მაჭახლეღლი, რამიზ-ალა მანელიშვილი.

ქობულეთი: ოსმან-ალა დოხჩიროღლი, ალი-ალა მეგრელიძე, ახმედ-ალა გუგუნავა, ალი-ალა პაპიოღლი, ხუსეინ-ალა ინაიშვილი, შაქირ-ალა ჭყონია, ოსმან-ალა ართმელაძე, ალი-ალა ჯაში, შერიფ-ეფენდი დადიანი, ხუსეინ-ალა ჯაში, ასლან მოწყობილი.

კინტრიში: ხუსეინ-ეფენდი ხარაზი, არიფ-ალა მოწყობილი, ფერათ-ალა მანელიშვილი, რამიზ-ალა მანელიშვილი, ახმედ-ალა მუავანაძე, მემედ-ალა ყურშუმ-ალა-ზადე ჭყონია, რეშიტ-ეფენდი ბაჯელიძე, ახმედ-ალა გუგუნავა, ხუსეინ-ალა გოგიტიძე, ყემბერ-ალა ხარაზი, გულვალა კაიკაციშვილი, ხუშუტ-ალა თამაზაშვილი, ხასან ხინიკაძე, ახმედ ბეჟანიძე, ნური ეფენდი ჩიჯავაძე, მამუდ-ალა მუავანაძე, ხურშუტ-ალა ლაზიშვილი, სულეიმან-ალა ლაზიშვილი, ესედ-ალა კომახიძე, ალი-ალა მეგრელიძე.

მოწმეებს ურიგებდნენ არაბულ და რუსულ ენაზე დაბეჭდილ ფიცის ფურცლებს; **თვით ფიცში ნათქვამია:** „აღთქმას ვღებ და ვიფიცებ ყოვლისშემძლე ღმერთს, რომ არ შემაცდენს არც მეგობრობა, არც ნათესაობა, არც გამორჩენისა და სხვა რაიმეს მოლოდინი და მე ჩემი სინდისით ამ საქმეში დავამტკიცებ ყოველივე სიმართლეს, რაც ჩემთვის ცნობილია, მოვიხსენიებ მხოლოდ იმას, რისი პასუხიც შემეძლება კანონის, აგრეთვე ღმერთის უმკაცრესი სამსჯავროს წინაშე. ჩემი ამ ფიცის დასადასტურებლად ვემთხვევი ყურანს. ამინ!“.



მოწმეები საბუთს ხელს აწერდნენ ისე, ვის როგორ შეეძლო: ქართულად, ოსმალურად, რუსულად და საბუთზე სვამდნენ პირად ბეჭდებს. ფიცის მიღებას ყოველთვის ესწრებოდა კომისიის საქმის მწარმოებელი პოლიციოვანიკი **ნ. ვ. ვოიხეკი.**

აღსანიშნავია, რომ მოწმეები თავიანთ ჩვენებებში ზოგჯერ პრინციპული ხასიათის შეცდომებს უშვებდნენ, რაც უარყოფითი დასკვნის საბაზი ხდებოდა. ასე, მაგალითად, ტიტულის მაძიებლებზე, ხუცუბნელ მესხიძეზე, ქობულეთელ ბეჟანიძეზე, ჭახათელ თხილაიშვილზე, ხალელ ხალვაშზე ამბობდნენ, რომ ისინი, ან მათი წინაპრები აქტიურად იბრძოდნენ ყირიმის, ან რუსეთ-თურქეთის სხვა ომების დროს ოსმალეთის მხარეზე; წოდებრივი კომისია, რომელიც მთლიანად რუსი ჩინოვნიკებისგან შედგებოდა, ამაზე თავის უარყოფით დამოკიდებულებას აშკარად არ გამოხატავდა, მაგრამ ეჭვი არ გვეპარება, რომ დახურულ კარს მიღმა განხილვის დროს, სულ ცოტა, წოდების აღდგენაზე უარს ამბობდნენ, შემდეგ ამ პირებზე ალბათ ოხრანკა თვალთვალსაც დააწესებდა.

სასურველი შედეგის მიღწევის მიზნით წოდების მაძიებლები და მოწმეები მოტივად დიდგვაროვან ოჯახებთან მოყვრობასაც ასახელებდნენ. ამას დადებითი შედეგი მოსდევდა იმ შემთხვევაში, თუ თავადაც წარჩინებულ გვარს მიეკუთვნებოდნენ. წინააღმდეგ შემთხვევაში კომისია ამ მოტივით წოდების მინიჭებაზე თავს იკავებდა.

თავის მხრივ, მოწმეებს უნდა დაესახელებინათ, მაძიებელ პირს როდის და ვისგან ჰქონდა მინიჭებული ეს პრივილეგიები და რაში გამოიხატებოდა(მემკვიდრეობა, ომში მონაწილეობა, ჯილდოები, მიწათმფლობელობა, გლეხების მიერ მათზე გადასახადების გადახდა და ა. შ.). იმის მიუხედავად, რომ ზოგჯერ მოწმეები ამას ვერაფრით ვერ ასაბუთებდნენ,



ქართული
ბიბლიოთეკა



წოდების მაძიებლის ყველა განცხადებას იხილავდა სპეციალურად შექმნილი სამოქალაქო რწმუნებულთა კრება, რომელიც აერთიანებდა მთელს ოლქში მცხოვრებ ყველაზე უფრო პოპულარულ და ცნობილ პიროვნებებს, სამხედრო და სამოქალაქო ჩინოვნიკებს, სასულიერო პირებსა და სასამართლოს მესვეურებს.



თემურ-ფაშა შერიფის ძე ხიმშიაშვილი
(1867–1921)



ჩვენი გათვლით, სამოქალაქო რწმუნებულთა რიცხვი 20-ს აღწევდა. მათ შორის იყვნენ: **თემურ-ბეგ ხიმშიაშვილი-ადღარსკი, ჯემალ-ბეგ ხიმშიაშვილი-ადღარსკი, ხუსეინ-ბეგ ბიბინეიშვილი, ყადირ-ბეგ ზვანბაია, ესედ-აღა კომახიძე, ემინ-აღა ქათამიძე, თუფან-ბეგ შერვაშიძე, ხუსეინ-აღა ხალვაში, ყემბერ-აღა ხარაზი, ისკენდერ-ბეგ ჯინალი-აღა-ზადე** (მიქელაძე, ბორჩხიდან) და სხვები. სამოქალაქო რწმუნებულები მსჯელობდნენ წარმოდგენილი საბუთების, აგრეთვე მოწმეთა ჩვენებების საფუძველზე და გამოჰქონდათ თავიანთი დასკვნები ღია კენჭისყრით. დასკვნა კეთდებოდა ხმების უმრავლესობის საფუძველზე, მაგრამ, როგორც ჩანს, უბრალო უმრავლესობა საკმარისად არ იყო მიჩნეული. ასე, მაგალითად, **ჯაფარიძეების** აზნაურად აღიარებას მხარი დაუჭირა 11-მა რწმუნებულმა, ხოლო 9-მ უარი განაცხადა. რწმუნებულთა კომისიამ უმრავლესობით ისინი აზნაურებად მიიჩნია და საბუთები საოლქო წოდებრივ კომისიას გადაუგზავნა. მან რწმუნებულთა დასკვნა საკმარისად არ ჩათვალა და უარი განაცხადა. ამგვარად, საოლქო წოდებრივი კომისიის დასკვნა საბოლოო, მაგრამ ხშირ შემთხვევაში არაობიექტური იყო.

სამოქალაქო რწმუნებულების მიერ მიღებული დასკვნები ასეთი იყო: „მიჩნეულია ბეგად,“ „მიჩნეულია აღად,“ „მიჩნეულია თავადის ან აზნაურის მემკვიდრედ,“ „მიჩნეულია საპატიო მოქალაქედ,“ „მიჩნეულია პირადი წოდების მქონედ, შთამომავლობის გადაცემის უფლებით ან მის გარეშე“ და ა. შ. ამის გარდა არის დასკვნა: „არცერთი წოდების მატარებლად არაა მიჩნეული.“ რწმუნებულების დასკვნები საკმაოდ პრინციპულია. ზოგჯერ ისინი დოკუმენტის სიყალბეზეც ამახვილებდნენ ყურადღებას. მის პატრონს, რა თქმა უნდა, უარით ისტუმრებდნენ, მაგრამ სიყალბის ჩადენისთვის რა ადმინისტრაციულ ზომებს ღებულობდნენ,



უცნობია. ასეთ შემთხვევას, მაგალითად, ადგილი ჰქონდა ჩაქვისთავის მცხოვრების ასმედ-აღა დედი-ადისძე უზუნ-მემედ-ოღლის მიმართ. როგორც ჩანს, იმ დროს ბათუმის ოლქსაც ჰყავდა თავისი „აშორდია“, საბუთების გამყალბე-ბელი.*

რწმუნებულთა პრინციპულობას ისიც ადასტურებს, რომ მათ შთამომავლობით აღის წოდების მინიჭებაზე უარი უთხრეს თავისივე რწმუნებულს, იმ დროისთვის საკმაოდ ცნობილ და გავლენიან პიროვნებას **ყემბერ-აღა ხარაზს** და მას ეს წოდება მხოლოდ პირადად მიანიჭეს მემკვიდრეებზე გადაცემის უფლების გარეშე.

ეს გვარი წარჩინებულთა რიგს რომ მიეკუთვნებოდა ნათ-ლად ჩანს უძველესი ქართული დოკუმენტებით, რომელთა ანალიზი და დასკვნები ჩვენ გამოვაქვეყნეთ 2004 წელს გაზ. „აჭარაში“ (№20, 25 მაისი, გვ. 8).

რწმუნებულთა შორის ხმების გაყოფის შემთხვევაში, უპირატესობა ეძლეოდა დასკვნას, რომელსაც მხარს დაუჭ-ერდა დამსწრე ჩინოვნიკი, ძირითადად საქმის მწარმოე-ბელი.

განმცხადებლების მიერ კომისიის წინაშე წარდგენილი უცხო ენაზე შესრულებული დოკუმენტების სათარგმნელად მოწვეული იყო სამკაცციანი კომისია: მილიციის პორუჩიკის **აბდულ-ბეგ ბეჟანბის**, მილიციის პრაპორშჩიკის **თემურ-ბეგ სიმშივე-აღჟარსკის** და ზემო აჭარის უბნის სასული-ერო მოსამართლის (ყადის) **ნური-ფეენდი ბერიძის** შემად-გენლობით.

* საუბარია ცნობილი ავანტიურისტზე და ყალბისმქნელზე სოლომონ გვაჯის ძე აშორდიაზე, რომელმაც ყალბად გაფორმებული საბუთებით სამეგრელოში, იმერეთსა და გურიაში ასეულობით ბოგანოს „მიანიჭა“ თავადისა და აზნაურის წოდებები.



ნური-ეფენდი ბერიძე
(1852–1919)

შთამომავლობითი წოდების მინიჭების შემთხვევაში კომისია ადგენდა ოჯახის წევრთა ვინაობას, ოჯახის უფროსზე დამოკიდებულებას, სქესს, ასაკს და ა. შ.

საოლქო წოდებრივი კომისიის სუბიექტივიზმი ყოველგვარ ზღვარს სცილდებოდა. ოჯახის წევრებს, რომელთაც როგორც ქართული, ისე ოსმალური წეს-წყობილების დროს შემკვიდრეობით ჰქონდათ თავადაზნაურული პრივილეგიები, ეს კომისია ან სულ უარს ეუბნებოდა, ან დაბალ წოდებას ანიჭებდა, ან ალაღგენდა მხოლოდ ოჯახის ერთ-ერთი წევრის პრივილეგიებს, შემკვიდრეობით გადაცემის გარეშე. დანარჩენი წევრები კი ყოველგვარ პატივს მოკლებულნი იყვნენ. ამ შემთხვევაში, ჩვენი აზრით, გადამწყვეტი იყო ცარიზმისთვის სასარგებლო სამსახური.



წოდებრივი კომისია თითქმის ორ წელიწადს მოუნდა მასალების შესწავლასა და განმცხადებლებზე პასუხის გაცემას.

კომისიის მიერ გამოტანილ დასკვნებზე, ბუნებრივია, იქმნებოდა საჩივრებიც, მაგრამ ასეთი მასალა ჩვენს მიერ შესწავლილ საქმეებში არ აღმოჩნდა. კომისიის მუშაობის შემდეგ განვითარებულმა მოვლენებმა (პირველი მსოფლიო ომი, ოქტომბრის გადატრიალება და სხვ.) საჩივრებს საბოლოოდ დაუდო ზღვარი.

საქართველოში საბჭოთა ხელისუფლების დამყარების შემდეგ, როცა „გასწორდა მთა და ბარია“ და თავადაზნაურული წოდებრიობის გამოცხადება საშიში გახდა, ბევრმა წოდების მქონე პირმა თავის წარჩინებულ გვარზე უარი განაცხადა და სხვა გვარი შეირქვა, ხოლო ბევრმა მდაბიომ, რომელსაც ხელისუფლება არას ერჩოდა, გვარი გამოიცვალა და წარჩინებული გვარის წარმომადგენელი გახდა.

საყურადღებოა, რომ საქართველოს მთიანეთში, მათ შორის აჭარაშიც, წარჩინებული გვარის ხელაღებით მითვისება სოფლის მცხოვრებთა რისხვის საგანი ხდებოდა და სირცხვილადაც ითვლებოდა. ასეთ პიროვნებებს, რომლებიც ცდილობდნენ შეედწიათ, ან რაღაც გზებით უკვე შეაღწიეს ელიტურ სოციალიზაციაში და ბაძავდნენ იქ მიღებულ ცხოვრების წესსა და მანერებს, ყველა აგდებით ექცეოდა და გამოხდა მის საქციელს*. ალბათ ამის რიდით იყო, რომ ჩვენს მიერ განხილულ საქმეებში თავადაზნაურული წოდებების აღდგენაზე განმცხადებელთა ყველა მოთხოვნა საუფუძვლიანად ჩათვალეს, თუმცა გუბერნატორის კომისიამ, საკუთარი იმპერიული მოსაზრებების გამო ბევრი მათგანი უარით გაისტუმრა.

* ფრანგები ამას პარვენუ-ს უწოდებენ.

* * *

ფეოდალურ საქართველოში წოდებების კანონიერების დასადგენად დიდი მნიშვნელობა ჰქონდა მემკვიდრეობითი დინასტიების და შთამომავლობითი კავშირების ცოდნას, ამაზე იყო დამოკიდებული ქონებრივი საკითხები, ორ მხარეს შორის დავის კანონიერად გადაჭრა, წარმომავლობისა და წოდების დამტკიცება და ა. შ.

ბათუმის ოლქის ტერიტორიაზე მცხოვრები თავადების წარმომავლობის გასაცნობად მიზნად დავისახეთ მკითხველისთვის გაგვეცნო რუსეთის ხელისუფლების მიერ 1912 წელს აღიარებული 21 თავადური გვარის მოკლე ისტორია.*

* ზოგი გვარის ისტორია ვერ დავადგინე გვარის გაქრობის გამო (ავტ.).



**ბათუმის ოლქის ზოგიერთი
თავადური ბგარის მონმასტიკონი**





ქართული
საქმიანობა



სსიპ

დიდი თავადი სასუბიძე

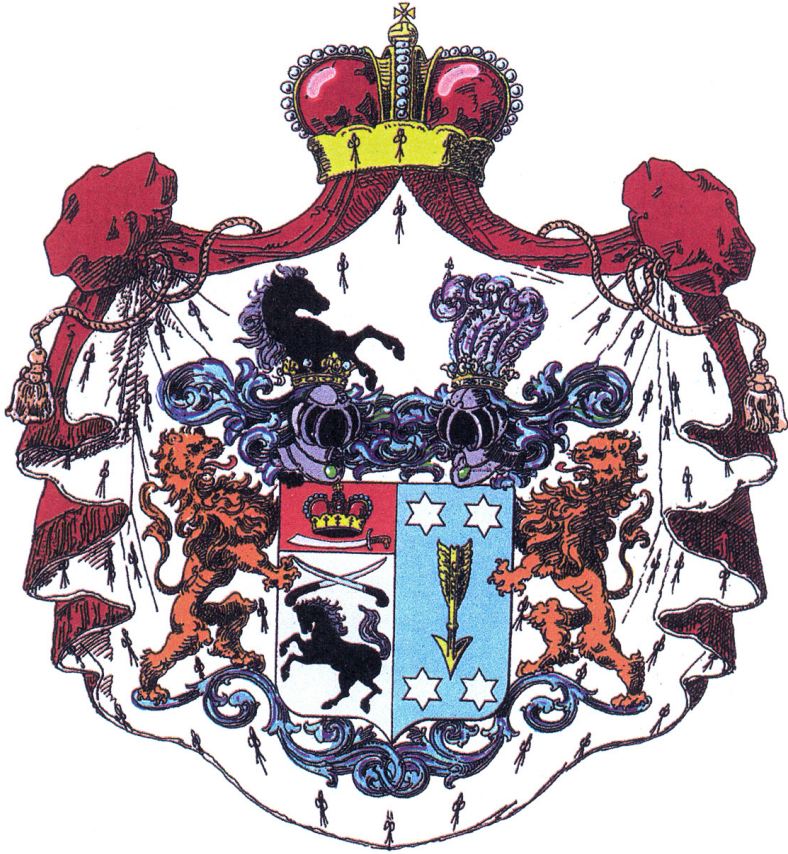

აბაშიძე

აბაშიძის წარმომავლობას ზოგი მეცნიერი ეთიოპიის ტოპონიმს აბაშ-ს უკავშირებს. თითქოს აქედან მურვან-ყრუს ლაშქართან ერთად 678 წელს მოვიდა ამ გვარის მამამთავარი; მურვანის უკუქცევის დროს მისი ერთი მოლაშქრე აბაში „თავისთა ნებითა“ დარჩენილა საქართველოში. მეფე არჩილს ის პატივით მიუღია, თავადობა უბოძებია და ამიერიდან აბაშიძეებად იხსენიებოდნენო. ეს ლეგენდა, რომელიც ისტორიულ წყაროებს არ ეყრდნობა, ძალზე მიმზიდველია და შეიძლება კიდევ დაიჯერო და კიდევ არა. მთავარი, რაც ამ მოსახრების სისწორეს ეჭვის ქვეშ აყენებს, არის დიდი, თითქმის ათასწლოვანი პერიოდი, როცა მაღალი ფენის თავდათა გვარი არ არსებობდა, ხოლო აბაშიძე წყაროებში მომდევნო პერიოდშიც დიდხანს არ ჩანს.

ჩვენი აზრით, გვარის მამამთავრად მიჩნეულ უნდა იქნას **აბაში**, რომელიც 1488 წელს მოწმედაა დასახელებული ფავანგანდიშიგლთა სასისხლო სიგელში. ის დიდ სააღმშენებლო საქმიანობას ეწეოდა იმერეთში. სოფელ ჭალაში ააშენა წმიდა გიორგის ეკლესია, რომლის კედელზე გამოსახულია თვით აბაში, მისი მეუღლე კეკელუცი, ძმა ლომინი, მეუღლე გულნარასთან ერთად და ძმები იანქო და შერმაზანი (**ოღლა სოსელია**). ნარკვევი ფოთალური ხანის დასავლეთ საქართველოს სოციალურ-პოლიტიკური ისტორიიდან. წ. 1. გამომცემლობა „მეცნიერება.“ თბილისი. 1973. გვ. 153-156).

ამ გვარის წარმომადგენელთა ბათუმის მხარეში ჩამოსახლებაზე ბოლო ათწლეულში იმდენი ფანტასტიკური თარიღი დასახელდა, რომ ყველა მათგანის განხილვა თავისი აბსურდულობის გამო მიზანშეწონილად არ მიმაჩნია. ვიტყვი მხოლოდ, რომ ზოგ პანეგერიკულ ნაშრომში აბაშიძეთა აჭარაში დამკვიდრების თარიღად დასახელებულია



1463 წელი, როცა ეს გვარი საერთოდ არ არსებობდა. ზოგ წყაროში მოხმობილი კახაბერ ვარდანის ძე ერისთავი (რომელიც დროებით მართლაც ფლობდა აჭარა-გურუის დიდ ტერიტორიებს), გაიგივებულია აბაშიძეებთან, რაიმე საბუთის გარეშე, რაც მიუღებელია. ასევე არავინ იცის, ვინ და რა გვარისანი იყვნენ სანჯაყბეგი მემედი, მისი შვილი ხოსრო, მემკვიდრეები ახმედი და მუსტაფა, რომლებიც ფლობდნენ გონიას, ბათუმს, ჩაქვს, ერგეს, ყოროლისთავს, რადგანაც მათთან მიმართებაში გვარი აბაშიძე არც ერთი საბუთით არ დასტურდება.

ჩვენი აზრით, სწორი უნდა იყოს აბაშიძეთა გვარის გამომჩენა ბათუმის მხარეში მე-18 საუკუნის პირველ ნახევარში, სახელდობრ, 1711 წლის შემდეგ, როცა იმერეთში მძლავრობდა გიორგი აბაშიძე. მან ურჩი ფეოდალები იმერეთიდან გააძევა, მათ შორის იყვნენ მისი თანამოგვარეებიც, რომლებმაც ოსმალეთს შეაფარეს თავი. გამაჰმადიანების შემდეგ სულთანმა ისინი შეიწყალა, დანიშნა მონაპირე მხარის სანჯაყბეგებად და 1713 წელს გადასცა ამის დამადასტურებელი სიგელი, ხოლო 1716 წელს თავი (ო. სოსელია, იქვე, გვ. 209; აგრეთვე ბათუმის სახელმწიფო მუზეუმის ხელნაწერთა ფონდი. საქმე № 48. „სანჯაყბეგ აბაშიძეების შესახებ ცნობები,“ შეკრებილი იუსუფ ალის ძე აბაშიძის მიერ (ხელნაწერი). 1946 წ. გვ. 1, დანართი № 3).

ერთ-ერთ საბუთში ოტია დადიანის შეპყრობა, რაჭის ერისთავის და აბაშიძის იმერეთიდან გაქცევა 1732 წლითაა დათარიღებული. აქ კერძოდ ნათქვამია შემდეგი: „1732 წ. აქა გაემარჯვა მეფე ალექსანდრეს ჩიხორს; ოტია დადიანი დაიჭირეს, რაჭის ერისთავი და აბაშიძე გაიქცა“ (ქსა*, შკოლექცია, ტ. I, გვ. 259-გ).

* ქართული ხალხაწერითა აღწერილობა



აქ საუბარია იმერეთის მეფე ალექსანდრე მეხუთეზე, რომელმაც დაამარცხა მოქიშპე ფეოდალები, ოტია დადიანი შეიპყრო, ხოლო რაჭის ერისთავმა და აბაშიძემ გაქცევით უშველეს თავს. საით გაიქცნენ? ამ აბაშიძემაც სულთანს შეაფარა თავი, თუ ბათუმში მყოფი თანამოგვარეების ბედი გაიზიარა? საბოლოო პასუხი ჯერჯერობით არ გვაქვს, თუმცა დაინტერესებული მკითხველი ბევრს ნახავს ჟ. „კვალი“-ს 1896 წლის №26-ში (გვ.455), სადაც საუბარია „მოდის ნახეს“ ციხის აღებაზე და აბაშიძეთა ბათუმში გადახვეწაზე.

სამართლიანობა მოითხოვს აღინიშნოს, რომ 1716 წელს ბათუმის ციხის უფროსობა მართლაც უბოძეს მეჰმედს, მაგრამ ჩვენ მისი ქართული გვარი არ ვიცით. 4 წლის შემდეგ, 1720 წელს იგივე პირი გონიოსა და ბათუმის სანჯაყის მფლობელია (მე-16-18 საუკუნეების ოსმალური დოკუმენტური წყაროები. წ. 1. თარგმნა და გამოსაცემად მოამზადა **ნოდარ შენგელიამ**. თბილისი. 1887. გვ. 90), 1723 წელს კი გონიოს სანჯაყის მფლობელად მუსტაფა-ფაშა, ხოლო ბათუმის ციხის უფროსად 1733 წელს აბულ კასიმი იხსენიება (იქვე, გვ. 93, 96).

უნდა ვიფიქროთ, რომ 1711 წლიდან ბათუმის მხარეში დამკვიდრებული აბაშიძეები რაღაც მიზეზის გამო კვლავ დაკნინდნენ, დაკარგეს ძველი დიდება. მათი მეორე აღზევება ბათუმში მოხდა მეფე სოლომონ პირველის ლაშქრობის დროს, როცა იმერელ დიდებულთა დიდი ნაწილი ოსმალებმა ტყვედ ჩაიგდეს და სტამბოლში სულთანს მიჰგვარეს. მათ შორის უნდა ვიგულისხმოთ თავადი აბაშიძე, რომელიც გამუსლიმანდა. ამის საპასუხოდ მადლიერმა სულთანმა მოგვიანებით, იგი ბათუმში გამოგზავნა, მისცა ადგილ-მამულები, ქონება და სანჯაყბეგის წოდებაც. სანჯაყბეგ აბაშიძეთა მესამე აღზევება დოკუმენტურად დასაბუთებულია 1833 წლიდან (იუსუფ-ბაგი). მანამდე ბათუმში, ფოთსა და სოხუმში



ბეგლარ-ბეგებად უპირატესად შერვაშიძეთა ბრწყინვალე გვარის შთამომავლები ჩანან. ბათუმში ერთხანს სელიმ-ფაშა ხიმშიაშვილის ნათესავი, ჭანეთის ბეგი ომარ ჟორდანიას ბატონობდა. მისი და ცოლად ჰყავდა ბათუმის ადრინდელ ბეგლარ-ბეგს ქუჩუკ-ბეი შერვაშიძეს (AKAK. т. 4. стр. 237, 238).



**ბათუმის სანჯაყ-ბეგთა (ხევისთავთა)
შთამომავალი
მემედ-ბეგ აბაშიძე**

ამგვარად, აბაშიძეთა გვარის ბუდე-ადგილად იმერეთი ითვლება. დანარჩენ საქართველოში, მათ შორის ბათუმის ოლქშიც, ამ გვარის განსახლება იმერეთიდან მოხდა, დაახლოებით 1711 წლის შემდეგ.

1912 წელს ბათუმის საოლქო წოდებრივი კომისიისთვის აქაურ თავად აბაშიძეებს განცხადებით არ მიუმართავთ, რადგანაც მათი წოდება ისედაც აღიარებული იყო.



აბაშიძეთა გენეალოგიური ხე (იმერეთი, გათუში)

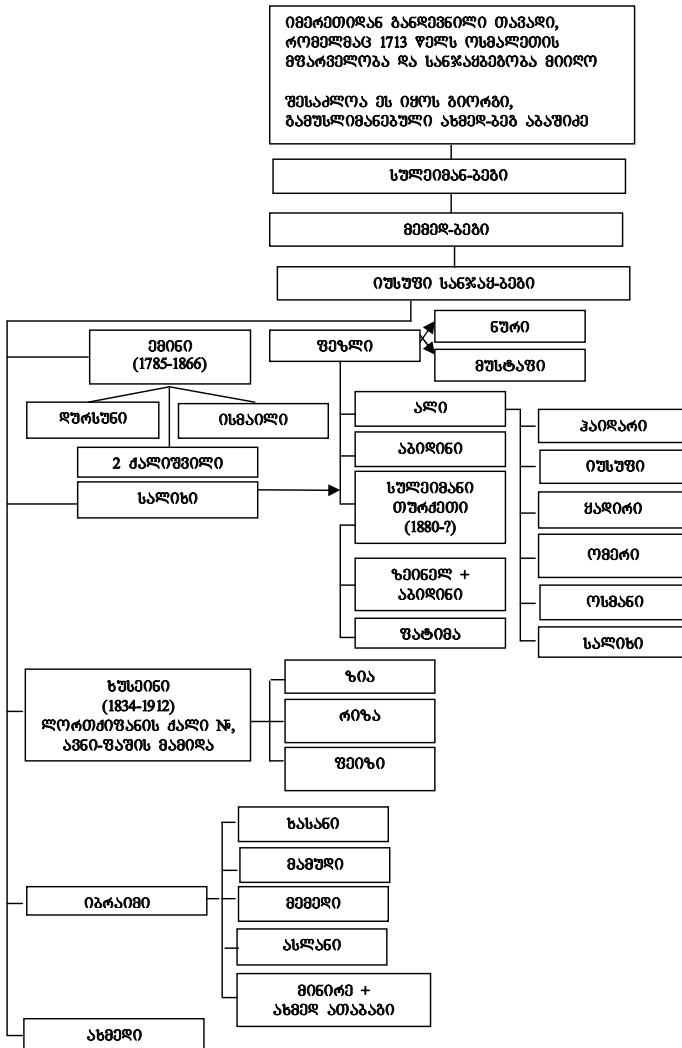



ქართული
ბიბლიოთეკა



მეც

თავადი ავალიანი



ავალიანი*

ბათუმის ოლქის თავადაზნაურთა გაღერეაში საპატიო ადგილი უკავია ავალიანთა გვარს. ისე, როგორც სხვა წარჩინებულ ოჯახებს, ამ გვარსაც თავისი ისტორია აქვს, მაგრამ სხვებისგან განსხვავებით, ავალიანთა წარსული ძალზე საინტერესო და დრამატულია.

ავალიანთა ერთი ნაწილი თვლის, რომ მათი წინაპრები წარსულში სვანეთში ცხოვრობდნენ. ვფიქრობ, ეს უფრო მორაული აზრია და უბრალოდ, სვანური გვარების ბოლოსართის (იანი) მსგავსებითაა გამოწვეული. გარდა ამისა, ამ მოსაზრებას აბათილებს ისიც, რომ თედორე ავალიანის მიერ მოყვანილ აზნაურებსა და ყმა გლეხებს შორის არც ერთს არა აქვს სვანური გვარი, ყველა მათგანის ეტიმოლოგია მესხურ-ქართლურია (იხ. ქვემოთ).

გვარის ერთ-ერთი გამორჩეული წევრის **სელიმ-ბეგ ავალიანის** თქმით (1967 წ.), ავალიშვილთა რამდენიმე ოჯახი დანდალოში ახალციხიდან და სურამიდან გადმოსახლდა. **მათი მამამთავარი იყო თედორე**. მას თან ჩამოჰყვა ძმა და სხვა თანამოგვარეები, აგრეთვე აზნაურები და ყმა გლეხები, რომლებიც დანდალოში და მეზობელ სოფლებში დასახლდნენ.

ავალიშვილებმა აღიარეს ისლამი, თავიანთ ხელქვეითებსაც მიაღებინეს მაჰამადის სარწმუნოება, მაგრამ გვარს ოდნავ სახე შეუცვალეს და ავალიანებად იწოდნენ. ოსმალურ საბუთებში კი თედიოდლებად (თედორეს შემკვიდრებად) იხსენიებიან. ამის შემდეგ სულთანმაც გაიღო

* დაწვრილებით იხ. **რამაზ სურმანიძე**. ავალის შთამომავალი. თბილისი. 2012 წ.



წყალობა და მათ საკუთრებაში გადასცა ქვემო აჭარის დიდი ტერიტორია.

თედორეს მომდევნო 2-3 თაობის შესახებ ცნობები არ გვაქვს, ხოლო 4-5 თაობის წინა კაცად მიჩნეულია საკმაოდ განსწავლული, მაჰმადიანი, მაგრამ ქრისტეს რჯულის ფარული დამფასებელი **ბექირ-ბეგ ავალიანი**, რომელიც ახალციხის სამთუდიანი ფაშის **სელიმ სიმშიაშვილის** კარზე დიდ და საპასუხისმგებლო დავალებებს ასრულებდა. მისი შვილი **სულეიმან-ბეგი** სელიმ-ფაშის ჯარის ერთ-ერთი მეთაური იყო.

სელიმ-ფაშის სიკვდილით დასჯის შემდეგ (1815 წ. 3 ივნისი) ოსმალებმა მისი მომხრე თავადების, მათ შორის დანდალოში ავალიანთა ოჯახიც გაანადგურეს, ყველა მამაკაცი მცირეწლოვან ბიჭებთან ერთად დახოცეს და საერთო ორმოში ჩამარხეს. გადარჩა მხოლოდ ბექირ-ბეგი, რომელიც ამ დროს ტრაპიზონში იყო, აგრეთვე ერთ-ერთი ავალიანის ორსული ცოლი, რომელიც 12 წლის მაზლიშვილთან(ვაჟი) ერთად ამ დროს მეზობელ სოფელში სტუმრად იყვნენ.

გადარჩენილმა ქალებმა ბიჭს გოგოს ტანსაცმელი გადააცვეს, ბათუმში ჩაიყვანეს და ნაცნობის მეშვეობით ტრაპიზონში ბექირ-ბეგთან გახიზნეს.

სელიმ-ბეგ ავალიანმა ისიც გვითხრა, რომ იმ ორსულ ქალს ვაჟი შეეძინა და დანდალოელ ავალიანთა მთელი მოდგმა მისი ნამრავლი ვართო. ასეთია გვარში დარჩენილი ხსოვნა. ისტორიული საბუთების დამოწმებით, ზეპირგადმოცემა ძირითადად დადასტურდა.

მე-16 საუკუნის ბოლოს, როცა დაიწყო მესხეთ-ჯავახეთის საყოველთაო აღწერა და ოსმალური წეს-წყობილების დამყარება, ზოგი დიდგვაროვანი ოჯახი



იძულებული გახდა მშობლიურ მხარეს გასცლოდა. მათი ნაწილი ქართლში, ნაწილი შავშეთ-იმერხევსა და აჭარაში გადასახლდა.

ისტორიულად ავალიანთა ფეოდალური საგვარეულო მე-15 საუკუნეში თორში დაწინაურდა. აქ ჩამოყალიბდა მათი სათავადო, რომელიც 1545 წლიდან სამცხე-საათაბაგოში შედიოდა. გვარის მამამთავარს **ავალა** რქმევია. ოსმალთა მოძალების შემდეგ ზოგი ავალიშვილი იმერეთში გადასახლდა, ზოგმა ქართლში, სოფელ ბრეთში დაიდო ბინა, ზოგიც სამცხეში დარჩა და გამაჰმადიანდა, ნაწილმა კი მეზობელ აჭარა-შავშეთს მიაშურა (**იაკობ ახუაშვილი**, ქართული გვარ-სახელები. თბილისი. 1994. გვ. 196).

ამის შესახებ მოგვითხრობს საფარის მონასტრის წინამძღვარი და პოლიტიკური მოღვაწე **არსენ ავალიშვილი**, რომელიც 1627 წელს, ბექა ათაბაგის მიერ ისლამის აღიარების შემდეგ, იძულებული გახდა მიეტოვებინა მონასტერი, რადგანაც „მაჰმადიანთა მიერ მონასტერი, ყოვლად დიდებული, მოხსრებულიყო და მამულნი, მეოტნი სოფელნი, დაბანი და აგარაკნი წახლომილიყვნეს“ (**თედო ჟორდანიას**. ქართლ-კახეთის მონასტრებისა და ეკლესიების ისტორიული საბუთები. ფოთი. 1903. გვ. 157).

სხვათა შორის, 1874 წელს შავშეთში (არტანუჯში) მოგზაურობის დროს გიორგი ყაზბეგსაც ჩაუწერია: „აქ ახლა შემორჩენილია ცნობილი ქართული გვარი ავალიშვილი“ (**გ. ყაზბეგი**, სამი თვე თურქეთის საქართველოში. თარგმნა **რამაზ სურმანიძემ**, გამოსცა **მამია ხარაზმა**. ბათუმი. 1995. გვ. 20).

საყურადღებოა, რომ წინამძღვარ არსენის ლტოლვილობას თითქმის ემთხვევა ქვემო აჭარაში ავალიშვილ-ავალიან-



თა გამორჩენაც, ამიტომ ვვარაუდობთ, რომ ამ შტოს მამამთავარი თედორე შესაძლოა არსენ ავალიშვილის ოჯახიდან იყოს.*

როგორც შესავალში აღვნიშნეთ, ქართველი დიდგვაროვნების სიას, რომელიც 1516 წელსაა შედგენილი, მიაკვლია **დიმიტრი ბაქრაძემ**. სხვებთან ერთად აქ მოხსენიებულია ავალიშვილთა გვარიც; სამხრეთ საქართველოში მათი მიგრაცია მარტო თავშეფარებას არ ისახავდა მიზნად. მათ სხვა, უფრო დიდი მისიაც აკისრიათ – ახალ საცხოვრისში ციხე-კოშკებისა და ეკლესია-მონასტრების აშენება. ავალიშვილებს დანდალოში მოუხდათ, როგორც ციხის, ასევე ეკლესიის აშენებაც, რადგანაც დანდალო გეოგრაფიულად სამხედრო-სტრატეგიული მნიშვნელობის ადგილზე მდებარეობდა, გარდა ამისა, ის აღმოჩნდა ორი დიდი ქართული ეპარქიის მიჯნაზე, **სადაც გადიოდა მტბევარისა და ქუთათელის სამწყსოების საზღვარი**; „დახატულას ზედათი, ანაკერის აქეთ სულა შავშეთი მიჭიხიანთ ბატონის კათალიკოსის იმ ქვეყნის ეპისკოპოსის იასაულიც ის ყოფილა. აჭარა დანდალოს ზეითი მას ჰქონია, დანდალოს ქვემოთი აჭარა ქუთათლის სამწყსო ყოფილა“ (**დიმიტრი ბაქრაძე**, არქეოლოგიური მოგზაურობა გურიასა და აჭარაში. ბათუმი. 1987. გვ. 5, 6).

ავალიანთა გვარებს ახლა აჭარის მრავალ სოფლებში შეხვდებით, მაგრამ თავის ბუდე-სოფლად ყველა

* ამ წლებს ემთხვევა აგრეთვე **გიორგი სააკაძის** ბოლო ლტოლვილობა ოსმალეთში. მას სამცხეში მრავალი მომხრე და თანამებრძოლი ჰყავდა, რომელთა ნაწილი ლტოლვილობაში თან იახლა. სხვადასხვა მიზეზით ზოგი მათგანი გზად დატოვა იმ სოფლებში, სადაც გადიოდა გიორგი სააკაძის გზა. მათი შთამომავლები დღესაც წინაპრების გვარით იხსენიებიან (ბარათაშვილები, ქარციძე-ქარცივაძეები, ჯაყელები, თავდგირიძეები, შალიკაშვილები, ბუჟანისძეები და სხვ.).



ქართული
ბიბლიოთეკა



დანდალოს დაგისახელებთ. მართლაც, ამ გვარის მორჩილებაში იყვნენ აზნაურები და ყმა გლეხები, რომლებიც ცხოვრობდნენ ჯალაბაშვილებში, გოგიაშვილებში, კოკოტაურში, ძანაძეებში, ბაბუნაშვილებში, ბალაძეებში და სხვა სოფლებში (ზაქარია ჭიჭინაძე. მუსლიმანი ქართველობა და მათი სოფლები საქართველოში. ტფილისი. 1913. გვ. 101).



ავალიანი იუსუფ-ბეგ ალის ძე
(1884–1937)



ჩვენ შევეცადეთ ვრცელ ნარკვევში დაგვედგინა დანდალოელ ავალიანთა მამამთავრის და მისი მემკვიდრეების ვინაობა, მაგრამ ამ ნარკვევის ვრცლად მოტანა აქ აუცილებლად არ მიგვაჩნია (იხ. **რ. სურმანიძე**, წმინდანის ნაკვალევზე. გაზ. „აჭარა“, №41, 1 მარტი. 2000. გვ. 4, 5).

ავალიანთა (ავალიშვილთა) გვარი ბათუმის ოლქში სამცხიდან (შესაძლოა, იმერეთიდანაც) მოვიდა.

1912 წელს ბათუმის საოლქო-წოდებრივ კომისიას განცხადებით მიმართა ავალიანთა რამდენიმე ოჯახმა. მათ შორის დანდალოელებმა: თემურ ნურის ძემ, ასლან მამუდის ძემ, სეფერ აღის ძემ, აგრეთვე ზესოფელმა ოსმან თეარის ძემ და მისმა ძმისშვილმა მახმუდ ავალიანებმა, იუსუფ აღის ძემ, ისმაილ სეფერის ძემ, თევფიყ სეფერის ძემ. მათ მოითხოვეს თავადის (ბეგის) ტიტულის აღდგენა. როგორც წინასწარ თათბირზე, ასევე სამოქალაქო რწმუნებულთა საოლქო კომისიის სხდომებზე ერთხმად მიიღეს გადაწყვეტილება ავალიანებისთვის რუსეთის თავადის ტიტულის აღდგენის და საპატიო წოდებების მინიჭების შესახებ.



ქართული
ნაციონალური
ბიბლიოთეკა



ბეპ

დიდი თავალი ათაბაგი



ათაბაგი

ათაბაგი – თურქულად სიტყვა-სიტყვით მამა-ბატონს ნიშნავს. სელჩუკთა სულთნის მემკვიდრის აღმზრდელი, შემდგომში დამოუკიდებელი სამთავროს მეთაური, ეგვიპტეში – მამლუქთა მხედართმთავარიც იყო.

საქართველოში ათაბაგი იყო ერთ-ერთი ვეზირი, რომლის ფუნქციას ტახტის მემკვიდრის აღზრდა შეადგენდა. მსხვილი ფეოდალების გაძლიერების შემდეგ ათაბაგობა მეფის ოპოზიციურ დიდებულთა გაერთიანება გახდა. პირველი ათაბაგი იყო ივანე მხარგრძელი (1212 წ.). ერთხანს ათაბაგები ითავსებდნენ ამირსპასალარობასაც.

1334 წელს გიორგი V ბრწყინვალემ ათაბაგად დანიშნა თავისი ბიძა სარგის ჯაყელი. ქვეყნის პოლიტიკური დაქუცმაცების შემდეგ ათაბაგი ვაზირის სახელით მოისპო და სამცხის მთავართა ტიტულად იქცა, ხოლო შემდეგ ათაბაგმა გვარის ფუნქცია შეიძინა.

1829 წელს, რუსთა მმართველობის დროს ათაბაგ-ჯაყელთა შტომ ქვაბლიანსკი-ს გვარი-ზედწოდებაც მიიღო და ათაბაგოვ-ქვაბლიანსკებად იწოდებოდნენ. ისინი ცდილობდნენ არ ჩამოშორებოდნენ ქართველ საზოგადოებას. მათ ძირითადი სამფლობელი ფოცხოვის ხეობაში ჰქონდათ.

ათაბაგი-ს განაყოფი გვარი უნდა იყოს ათაბაქე (ქობულეთი).

ათაბაგთა დიდ აღზევებას დიდი დაცემაც მოჰყვა. რაც მე-17 საუკუნიდან იწყება. ერთი ასეთი გადატაკებული დიდთავადი 1874 წელს გიორგი ყაზბეგსაც შეხვედრია სოფელ ოქრობაგეთში: „ათაბაგის გვარის ერთადერთი შთამომავალი ცხოვრობს სოფელ ოქრობაგეთში. ეს არის 40 წლის, გაბედოვლათებული, გალოთებული და გადატაკებული კაცი, ხელისუფლებისგან დებულობს მცირე პენსიას. ბეგის



თქმით, ყველა მისი საბუთი კონსტანტინეპოლშია და გადმოცემით, იგი ახალციხის როსტომ ათაბაგის, თურქეთის საქართველოში პორტას პირველი ვასალის, ყველაზე უწინ მუსლიმანობის მადიარებლის (ჰიჯრის 1016, ე. ი. ჩვ. წ. ა. 1600 წ.) მეშვიდე თაობაა. ამ ბეგის მამას მიუყვლია თავისი მამული აჭარის აბდი-ბეგ ხიმშიაშვილზე.“

ამ გვარის წარმომადგენლებს გიორგი ყაზბეგი ართვინშიც (ლივანში) შეხვდა. მათ ოქრობაგეთში მცხოვრები ათაბაგი თვითმარქვია ბეგად გამოაცხადეს (შესაძლოა სტუმართან სირცხვილად მიიჩნიეს მისი ბედოვლათობა) და თქვეს, რომ მხოლოდ ისინი მიეკუთვნებიან ცნობილ გვარს... „...ართვინის ბეგების გვარში ძველი საბუთები არ შემორჩათ. ისინი დაიწვა ახმედ ფაშის (ხიმშიაშვილის რ. ს.) თანამედროვის ალი-ბეგის სახლში... ართვინის ახლანდელი ბეგების წარმომავლობაზე მხოლოდ უკანასკნელი 130 წლით შეიძლება იმსჯელო. სტუმართმოყვარე მასპინძელმა გაგვაცნო თავისი გვარის ტაბულა, რომლიდანაც ჩანს, რომ ამჟამად ართვინში ათაბაგთა გვარის ათამდე ოჯახი ცხოვრობს, მაგრამ ყველა მათგანმა დაკარგა მნიშვნელობა და აღებისგან დიდად არ განსხვავდებიან“ (გიორგი ყაზბეგი. გვ. 94, 111, 113). თუმცა ცნობილია მათი აღზევებაც: ათაბეი-ზადე რიზა-ფაშა ყოფილა ოსმალეთის საზღვაო, შემდეგ სამხედრო მინისტრი. **მურატ ქასაბის** წიგნში შევხვდით მრავალ ათაბაგს, რომელთაც ოსმალეთში ძალზე მაღალი თანამდებობები ეკავათ. (ოსმალეთის ქართველები. სტამბოლი. 2012 წ.)

აჭარაში მცხოვრები ათაბაგები ისტორიული მოვლენების მიზეზით საათაბაგოდან იძულებით გადმოსახლებულთა შთამომავლები იყვნენ.

1997 წლის მდგომარეობით, საქართველოში ათაბაგთა რიცხვი 167-ს უდრიდა, აქედან 137 აჭარაში ცხოვრობდა, ხოლო დანარჩენი 39 საქართველოს სხვა რაიონებსა და ქა-



ალი რიზა ფაშა ათაბაგი

ლაქებში იყო გაფანტული. ასევე 183 ათაბაგედან მხოლოდ
ნ სული ცხოვრობს სხვაგან, დანარჩენს 177-ს ქობულეთსა
და ბათუმში აქვთ ოჯახები.

შუახვევის რაიონის სოფლებში, ბრილსა და ცეკვაში
ათაბაგთა ოჯახები სამცხეში ოსმალთა მოძალების შემდეგ,
მე-17 საუკუნის დასაწყისიდან უნდა იყოს ჩამოსახლებული.
ვფიქრობდით, რომ ქობულეთის სოფლებში – ხინოსა და
ჭახათში, აგრეთვე წყალტუბოსა და მარტვილის რაიონებში
ათაბაგები და ათაბაგეები ჭვანის ხეობიდან გადასახლდნენ,
შემდეგ კი სხვა სოფლებში დაიდეს ბინა.

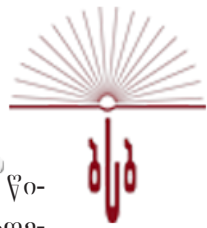

ბრილის მკვიდრის, **რამაზ ათაბაგის** აზრით, მისი წინაპრები ქობულეთის რაიონის სოფელ მესხიქედში ცხოვრობდნენ. ხინოს ეკლესიის ერთ-ერთ ქვას თურმე ათაბაგის გვარის წარწერაც ამშვენებდა. ხინოში ათაბაგები მესხეთიდან ჩასულან, აქედან ჯერ სოფელ ცეკვაში, ხოლო შემდეგ ბრილში დამკვიდრებულან.

რამაზისავე გადმოცემით, მუჰაჯირობის დროს ქობულეთიდან (ჩურუქ-სუ) ათაბაგთა ოჯახები ოსმალეთში, კერძოდ, საქარიას (ადაბაზარისა) და ორდუს ვილაიეთებში ჩასახლებულან. ისინი დღესაც ათაბეგის გვარს ატარებენ. ქალაქ ორდუს შესასვლელში დიდი აბრა გვაუწყებს, რომ იქ ერთ-ერთი ბენზინგასამართი სადგურის მფლობელი ათაბაგია. ისინი ცხოვრობენ აგრეთვე ფაცასა და უნიაში. უშუალოდ სოფელ ცეკვადან გადასახლებული მუჰაჯირი **იშიდალი ათაბაგი** საქარიას ვილაიეთის სოფელ დუზჯეში ცხოვრობს.

ამ გვარს აჭარის წარჩინებულთა შორის რატომღაც ვეღარ ვხედავთ, გამონაკლისია შავშეთ-იმერხევის ათაბეგოვები, რომლებსაც თითქმის მთლიანად ეპყრათ ამ რეგიონის სოფლები.

სამხრეთ საქართველოს ოსმალთაგან დათმობის შემდეგ ათაბაგთა (ათაბეგოვთა) მთელმა მოდგმამ შავშეთ-იმერხესა და ლივანაში მოიყარა თავი.* ისინი შეძლებისდაგვარად მონაწილეობენ საქართველოს კულტურულ ცხოვრებაში.

1881 წელს ართვინში ჩასულ გუბერნატორს **კ. კომბაროვს** წარუდგინეს **დედებუგ ათაბაგი-ართვინსკის 16 წლის**

* შავშეთის დაბა სათლელ-რაბათის ამჟამინდელი გამგებელი **გუნდუზ ათაბაგია** (ნუგზარ ცეცხლაძე, ძიებანი ჭოროხის აუზის ტოპონიმიიდან. ბათუმი. 2004 წ. გვ. 250).



ვაჟი ომერი, რომელიც შემდგომ წლებში ასრულებდა რუსეთის ადმინისტრაციის მოხელის მოვალეობას და შეძლებისდაგვარად იცავდა ქართველი მოსახლეობის ინტერესებს (Кавказ, № 217, 1881 წ.).

1909 წლის 1 იანვარს შედგენილი სიით, **ალათ-ბეგ ათაბაგი** (არტანუჯელი), **დურსუნ-ფეენდი ქიქავა** (ბათუმელი), **თაიარ-აღა ცეცხლაძე** ითვლებიან საქართველოს საისტორიო და საეთნოგრაფიო საზოგადოების დამხმარე წევრებად (**რ. მეტრეველი**, საქ. საისტორიო და საეთნოგრაფიო საზოგადოება). ერთ დროს უწარჩინებულესი მთაერობის შთამომავალნი და უგანათლებულესი გვარის მემკვიდრენი საკმაოდ გამრავლდნენ, მაგრამ დაკარგეს ძველი პრივილეგიები, რაც მთავარია, აღარ ჰყოფნიდათ მიწა-წყალი და სილატაკეში ცხოვრობდნენ. მათი ცხოვრება არაფრით განსხვავდებოდა ჩვეულებრივი, გაღარიბებული აზნაურის ცხოვრებისგან.

1911 წელს ათაბაგთა მრავალმა ოჯახმა თხოვნით მიმართა ბათუმის ოლქის წოდებრივ კომისიას, აღედგინა მათი ძველი უფლებები და პრივილეგიები. ამ ოჯახთა შორის იყვნენ: მახმუდ სულეიმანის ძე და მეზერ მუსტაფის ძე ათაბაგ-ლივანსკები, სოფელ **ბეშაულის** მცხოვრებლები შაქირ და ნუსრეთ სალიხის ძე, მურთაზ და ალი დალიბის ძე, ასლან და ნური ოსმანის ძე ათაბაგები, სოფელ **ტბეთის** მცხოვრებლები ჯემალ, ვასიფ, დედე თაირის ძე, სადიყ ხეირულას ძე, ახმედ ემრულას ძე, ხასან იხეთის ძე ათაბაგები, სოფელ **სხლობანის** მცხოვრებლები მუხამედ სეფერის ძე, დურაღა ახმედის ძე ათაბაგები, სოფელ **ველის** მცხოვრებლები ასლან ხუსეინის ძე (სათლელ-რაბათის დეპუტატი), ფუად და შერიფ მუხამედის ძე ათაბაგები. მათი დიდი ნაწილი მოითხოვდა თავადის ტიტულის აღდგენას, ხოლო სოფელ



**ახმედ-ბეგ ათაბაგი
(ფოცხოვის გამგებელი)**

ტბეთის მცხოვრებლები, ძირითადად სასულიერო პირები, ითხოვდნენ აზნაურის წოდების დაბრუნებას.

კომისიამ ათაბაგთა ძირითად ნაწილს აღუდგინა რუსეთის თავადთა პრივილეგიები, ხოლო ტბეთელ სასულიერო პირებს მუსტაფა, ყარაბეგ, სადიყ, ახმედ და ხასან ათაბაგებს ყოველგვარ საპატიო წოდების მინიჭებაზე, ჩვენთვის უცნობი მიზეზებით, უარი განუცხადა.



აჭარელ ათაბაგთა ბენეალოზი

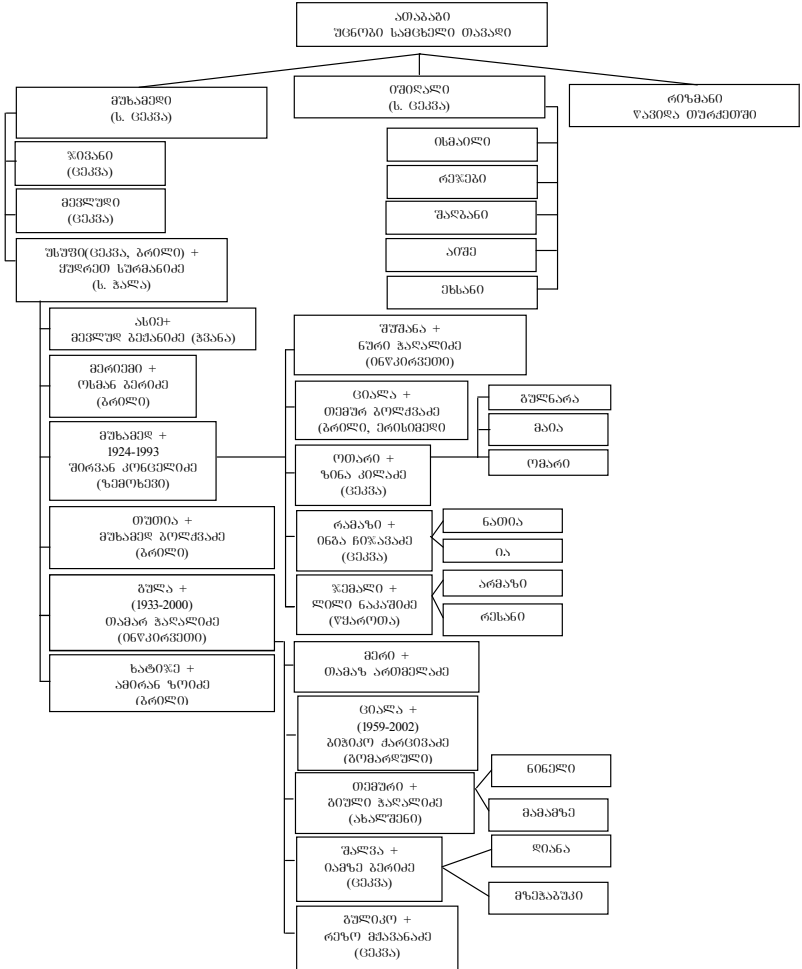

ბეჟანიძე*

ბეჟან-ფუძის მქონე გვარები საქართველოში საკმაოდ ბევრია (ბეჟანეიშვილი, ბეჟანიშვილი), რომლებსაც ათანაბრებენ ბეჟანიძესთან. ზოგი კიდევ უფრო შორს მიდის და ბეჟან და ბეჟ- ფუძეს ერთ კონტექსტში განიხილავს (ი. მაისურაძე, ი. ახუაშვილი, ი. ბეჭირიშვილი). ბეჟ- ფუძის მქონე გვარებია: ბეჟაშვილი, ბეჟიაშვილი, ბეჟიკელაშვილი, ბეჟიკოშვილი, ბეჟიტაშვილი, ბეჟოშვილი, ბეჟუაშვილი, ბეჟულაშვილი, რომლებიც უპირატესად აღმოსავლეთ საქართველოში გვხვდება და არაფერი აქვთ საერთო ბეჟანიძესთან. გვარი ბეჟანიძე კი მხოლოდ აჭარაში და მესხეთ-ჯავახეთშია (თითქმის ყველა რაიონში) გავრცელებული, ამიტომ ვფიქრობთ, მისი ონომასტიკა და ეტიმოლოგიაც სწორედ ამ მხარეებში უნდა ვეძიოთ.

ბეჟანიძეთა გვარის მამამთავრად ყველა მეცნიერს სამართლიანად **ბეჟანის** სახელის მქონე ადამიანი მიაჩნიათ. მოსაზრებები განსხვავებულია იმ მხრივ, თუ ეს ბეჟანი ადრე რა გვარს ატარებდა. ისტორიკოსი **რამაზ ხალვაში** გამოთქვამს საკმაოდ საინტერესო ვარაუდს. მისი აზრით, ბეჟანი გვარად არის აბუსერის ძე, ერისთავთ-ერისთავთა ერთ-ერთი უკანასკნელი წარმომადგენელი, რომელსაც ოსმალეთის მთავრობამ ჩამოართვა აჭარის ხეობა და გადასცა ისპირის მმართველს, მემედ ბეგს. ორი წლის შემდეგ ბეჟანი სტამბოლში ჩავიდა, ისლამი აღიარა და სახელად მანაც მეჰმედი მიიღო. სულთანს მისთვის სოფელი ზენდიდი უბოძებია, სადაც ბეჟანს, ამიერიდან მეჰმედს, ციხე აუგია. ამ ვარაუდის დასადასტურებლად რ. ხალვაში იმოწმებს **ზაზა**

* დაწვრილებით იხ. **რამაზ სურმანიძე**. ბეჟანიძეები. თბილისი. 2011 წ.



შაშიკაძის ნაშრომს, სადაც ნათქვამია, რომ აჭარაში ოსმალური მმართველობის დამყარების თარიღი 1561 წელია და ზენდიდის ციხის აგებაც ამ თარიღს ემთხვევაო (ბათუმის უნივერსიტეტის შრომათა კრებული. III. ბათუმი. 2002. გვ. 146-158; რ. ხალვაში).

ეს მოსაზრებები საკმაოდ საინტერესოა, მაგრამ აჭარაში ოსმალური მმართველობის დამყარების დათარიღება 1561 წლით, ძნელი დასაჯერებელია, რადგანაც ყველა ადრინდელი ისტორიკოსი ამ მოვლენას 1630 წლით ათარიღებს, თანაც მხოლოდ პირობით, რადგანაც აჭარის და შავშეთ-იმერსევის ოფიციალური ოსმალიზაცია მე-18 საუკუნით თარიღდება. გარდა ამისა, ავტორებს არ გააჩნიათ ბეჟან აბუსერისძის და ზენდიდის ციხის ამშენებელ ბეჟანის, იგივე მეჰმედის იდენტურობის დამადასტურებელი საბუთი.

ზემოთქმულის გამო უფრო სარწმუნოდ რჩება **ზაქარია ჭიჭინაძის** მიერ გამოთქმული მოსაზრება, რომელიც აჭარის ტერიტორიაზე მცხოვრები ბეჟანიძეების თქმულებებს, გვარში დარჩენილ ხსოვნას ემყარება. ამ თქმულებებში ბეჟანიძეთა წინაპრად არსად არაა ნახსენები აბუსერის ძე, სამაგიეროდ, ყველა ხანდაზმული ერთსულოვნად აცხადებს, რომ მათი წინაპარი დიასამიძეა. ამის სასარგებლოდ ისიც მეტყველებს, რომ ზენდიდის ციხის გვერდით, მეზობელ სოფელში ასევე აშენებულია გულების ციხე, რომელიც დღესაც დიასამიძეების ციხედაა ცნობილი.

ზაქარია ჭიჭინაძე ზეპირ გადმოცემას ასე ავითარებს: მე-17 საუკუნის დამლევს, ერთ დიასამიძეთაგანს, რომელსაც ისლამი მიუღია და სახელად ბეჟანი რქმევიან, ოსმალებს მისი შთამომავლებისთვის ბეჟან-ოღლი უწოდებიათ. ასე წარმოქმნილა დიასამიძეთაგან ახალი გვარის შტო.



Из архива
Заура Маргиева

**თამარის ციხე ბათუმის მხრიდან. მოჩანს მოგვიანებით
აშენებული ბეჟანიძის სასახლე**

საყურადღებოა მისი მეორე არგუმენტიც. დიასამიძეები თამარის დროს დედოფლის კარის მსახურნი, პირფარეშები ყოფილან, ამიტომ მათ პირმსახურისძეებად, პირფარეშისძეებად მოიხსენიებდნენ. დიასამიძეთა ძირითადმა შტომ არ შეინარჩუნა იერარქიული ტიტულიდან მომდინარე გვარი, სამაგიეროდ, მათმა განშტოებამ ბეჟანიძეებმა შეინარჩუნეს ის და ბოლო დრომდე პირმსახურისძე – პირმსახუროდლიდ იწოდებიან (ამათი ძველი განშტოებაა მსახურიძეთა გვარი, რომელიც ახლაც ნათესაობს ბეჟანიძეთა გვართან და მხოლოდ აჭარაშია გავრცელებული).



მე-17 საუკუნის საქართველოს ისტორია კიდევ ერთ ბეჟანს იცნობს, რომელიც ჩვენი ვარაუდით, შესაძლოა იყოს ბეჟანიძეთა გვარის მამამთავარი. ესაა **გიორგი სააკაძის მხლებლის, გორგასალის ვაჟი ბეჟანი**, რომელიც მოურავთან ერთად სიკვდილით უნდა დაესაჯათ, მაგრამ მამა გამოესარჩლა და ჯალათს თხოვა შვილის მაგივრად თვითონ დაესაჯათ. მართლაც შეისმინეს თხოვნა – გორგასალს თავი მოკვეთეს, ხოლო ბეჟანი ცოცხლად გაუშვეს. იმის გამო, რომ მეფე თეიმურაზ პირველი მოურავის მომხრეებსა და მით უმეტეს, მხლებლებს, რომელთაც აღიარეს ისლამი, სასტიკად ექცეოდა, ბეჟან გორგასალისძემ ვერ გაბედა ქართლ-კახეთში დაბრუნება და თავი აჭარას შეაფარა. ჩვენ არ ვიცით დიდი მოურავის მხლებლების გორგასალისა და მისი ვაჟის ბეჟანის გვარი, მაგრამ შეიძლება ვივარაუდოთ, რომ ის იყო სამცხის დიდგვაროვანი ოჯახის, დიასამიძის შვილი („დიდმოურავიანის“ ავტორის **იოსებ სააკაძის** თქმით, ერთ-ერთი თანუნა დიასამიძე გიორგი სააკაძის მხლებელი მართლაც იყო). პოეტმა იოსებ სააკაძემ თავისი პოემის მრავალ გმირს შეუცვალა სახელი. არაა გამორიცხული, რომ თანუნა იგივე გორგასალი დიასამიძე იყოს. ამგვარად, არსებობს ვარაუდი, რომ ზენდიდის ციხის ამგები არის **ბეჟან დიასამიძე**, ხოლო მისი მომდევნო თაობა ბეჟანიძეები არიან.

ბეჟანიძეთა გვარში მეორე საპირისპირო ხსოვნაც არსებობს. თამარის კარზე პირმსახურად იყო არა დიასამიძე, არამედ ბეჟანიძე, რომელიც შემდეგ პირმსახურის შვილადაა ცნობილი. ზენდიდის ციხეც ამ ბეჟანიძემ ააგო, დიასამიძეებმა კი ითხოვეს ამ ციხეში შეხიზვნა, შემდეგ ვერაგობით ჩაიგდეს ხელში გასაღებები და თავი არა მარტო ციხის, არამედ ბეჟანიძეთა მამულების მფლობელებად გამოაცხადესო.



ასე თუ ისე, თავად ბეჟანიძეთა გვარის მამამთავრად ბეჟანი რომ ითვლება, ამას ყველა ემხრობა. ვინ იყო ის: აბუსერისძე, ბეჟანიძე თუ დიასამიძე, ამაზე საბოლოო პასუხი მომავალმა მკვლევარებმა უნდა გასცენ.*



ხუსეინ-ბეგ სეფერის ძე
ბეჟანიძე
ჩაქვი (1822–1883)



ხუსეინ აბღულის ძე
ბეჟანიძე
ზენდიდი (1881–1958)

ბეჟანიძეთა ზენდიდური გვარის გაგრძელებას უნდა წარმოადგენდეს ქობულეთისა და ჭვანის განშტოებები (თუმცა არააა გამორიხული, რომ ჭვანელი ბეჟანიძეები ამავე თემში მცხოვრები პირმსახურისძე-მსახურაძეთა განაყოფი იყოს).

ზენდიდელ, ქობულეთელ და ჭვანელ ბეჟანიძეთა დამაკავშირებელი შესაძლოა იყოს მუთი-ბეგ თულუშბა ბე-

* მკითხველს და მკვლევარებს ორი ხუსეინ ბეჟანიძე ერთმანეთში ერევათ. მაგ. უფროსი ხუსეინისგან ჩაწერილ, თამარზე მიძღვნილ ლექსს, უმცროსს მიაწერენ, ამიტომ ვაჭეყნებთ ორივეს ფოტოს და ცხოვრების წლებს.



ქანიძის თანამედროვე (შესაძლოა, ძმა) ალი-ბეგი, რომელიც ითვლება ბეჟანიძეთა მამამთავრად როგორც ქობულეთში, ასევე ჭვანაში (იხ. გენეალოგიური სქემები).

ყველა ისტორიული წყარო და დოკუმენტი იმაზე მეტყველებს, რომ გვარი ბეჟანიძე აჭარაში აღმოცენდა და მთელს საქართველოშიც აქედან გადასახლდნენ ამ გვარის შვილები.

1912 წელს ბათუმის საოლქო წოდებრივმა კომისიამ განიხილა ბეჟანიძეების თხოვნაც და დევრიშ, იბრაიმ, ხემიდ, დედე, ასლან, სულეიმან, ბეხრი, ახმედ, ნური ბეჟანიძეებს, აბდულ, ლიუტვი, თეფვიყ, რიზა სულეიმანისძეებს და დურსუნ ბეგიალის ძეს (ს. ზენდიდი), ოსმან, ნური, მემედ, ჰაიდარ, ჯელილ და შერიფ ბეჟანიძე-ბეჟანოღლებს აღუდგინა რუსეთის თავადის ტიტული და პრივილეგიები.

აზნაურის წოდების აღდგენას თხოულობდნენ ხუსეინ-აღა (ქობულეთი) და ისმაილ-აღა ალის ძე (ჭვანა) ბეჟანიძე-



წარწერა აბდულ-ბეგ ბეჟანიძის სახლზე ქედაში



ეროვნული
ბიბლიოთეკა



ბი, სინამდვილეს ადასტურებდნენ მოწმეები და სამოქალაქო რწმუნებულები, მაგრამ საოლქო კომისიამ უარი განუცხადა სათანადო საბუთების უქონლობის გამო, ვფიქრობთ, უარი უფრო პოლიტიკური მოტივებით იყო გამოწვეული.

**ბეჰანიძეთა გვარის ბენეალოგიური სქემა
(მმ-12-18 ს.ს.) №1**

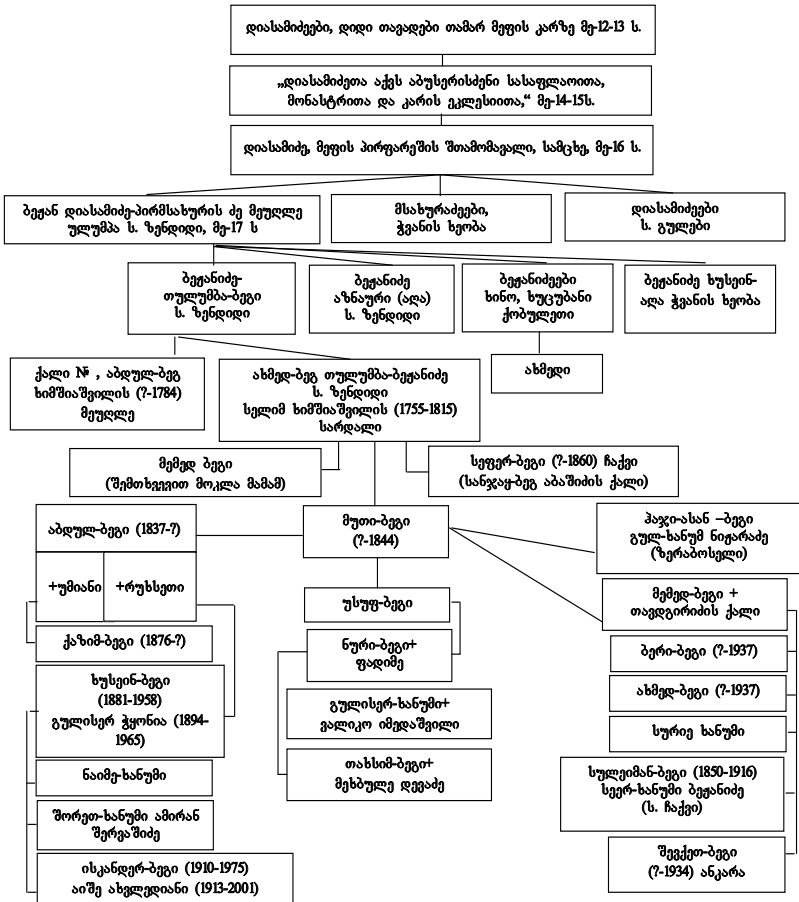

ბიბინეიზმილი

აჭარის თავადებს მიეკუთვნებიან სოფელ ერგეში მცხოვრები ბიბინეიზვილები. ამ საკმაოდ მცირერიცხოვანი გვარის წარმომადგენლები ახლაც ცხოვრობენ თბილისში, ოზურგეთში, ჩოხატაურში, ბიბინაძეები – ფუშრუკაულში (ხულოს რ.), ბიბინიძეები – ქობულეთში, ხონში, დედოფლის-წყაროში. ჩვენი აზრით, ამ გვარის ფუძე უნდა იყოს ბიბილა – მამაკაცის სახელი, რომელიც რამდენჯერმე დაფიქსირებულია „ტბეთის სულთა მატეანის“ მე-14-15 საუკუნეების ხელნაწერებში (ტექსტი მოამზადა, გამოკვლევა და საძიებელი დაურთო **თინა ენუქიძემ**. გამომცემლობა „მეცნიერება.“ თბილისი. 1977). „სულსა ეგნატეთ იოვანესასა და მეტეხელის შვილისა, არსლანი შვილისა ბიბილასა, მურუყასა და მეუღლესა მისისა შეუნდვენ ღმერთმან“ (გვ. 86); „სულსა... ბიბილასა და მარიამისასა შეუნდვენ ღმერთმან“ (გვ. 88); „სულსა მიმინოსძისა ბიბილასა და მისისა ძმისა მახარებლისა და მისისა მეუღლისა ნათელისასა შეუნდვენ ღმერთმან“ (გვ. 108).

პაფლე ინგოროყვა ბიბილა-ს ძველ ქართულ სახელად თვლის, მეცნიერს არსად არ აქვს ნახსენები ბიბინა (**პ. ინგოროყვა**. თხზულებანი. ტ. 1. გვ. 720).

საკუთარი სახელი ბიბინა ჩვენც არ შეგვხვედრია, ამიტომ ვფიქრობთ, რომ ბიბინეიზვილის ფუძე უნდა იყოს ბიბილა, წინამორბედი გვარი ბიბილეიზვილი, რომელიც დროთა განმავლობაში ბიბინეიზვილად გადაკეთდა.

აჭარის გათავისუფლების პირველ წლებში საზოგადოებრივ ასპარეზზე ჩანს სოფელ კახაბრის მცხოვრები და მიწათმფლობელი **დურსუნ-ბეგ ომერის ძე ბიბინეიზვილი** (ბიბინ-ზადე). მას ოსმალთა ჯარში სოლ-ადასის (მაიორი) წოდება ჰქონდა და ასრულებდა ბატალიონის უფრო-



სის მოადგილის მოვალეობას, შემდეგ კი აქტიურად ჩაება სამოქალაქო ცხოვრებაში (**ხარიტონ ახვლედიანი**. ნარკვევი აჭარის წარსულიდან. ბათუმი. 1944. გვ. 202).

1882 წლის დასაწყისში, როცა ბათუმის ქართულ სკოლაში მაჰმადიანი ქართველი მოსწავლეების რიცხვი შემცირდა და თვით სკოლის გამგე ალექსანდრე ნანეიშვილიც იძულებული იყო განეცხადებინა, რომ სკოლა დავხუროთო, ბათუმელმა ბეგებმა, მათ შორის იბრაიმ, დურსუნ და ხუსეინ აბაშიძეებმა, **დურსუნ ბიბინეიშვილმა**, აგრეთვე შაინ ბოლქვაძემ, ხასან ქიქავამ, ხასან და ხუსეინ ბაკურიძეებმა, მერჯან მარშანიამ, რეჯებ შაშიკაშვილმა (1854-1921) და სხვებმა კატეგორიულად მოითხოვეს სკოლის ბათუმში დატოვება და პირველ რიგში იმ მიზეზების აღმოფხვრა, რამაც გამოიწვია მოსწავლეთა რიცხვის შემცირება. ამ მოწოდებას მხარი დაუჭირა **სერგეი მესხმა** (წერილები აჭარაზე. შეადგინა **რამაზ სურმანიძემ**. ბათუმი. 2000. გვ. 3).

ჩვენთვის უცნობია ვინაობა თურქეთში დაკრძალული **მერის (ალბათ მერი, რ. ს.) ბიბინეიშვილისა**, ასევე არ ვიცით მისი თურქეთში გადახვეწის მიზეზი (**თამარ პაპავა**. გაბნეული საფლავები. თბილისი. 1990. გვ. 120). რაც შეეხება **ომერს**, მის შესახებ ქვემოთ მოგიტყობთ.

ბიბინეიშვილთა რამდენიმე წარმომადგენელი აქტიურად მონაწილეობდა საზოგადოებრივ საქმიანობაში. სახელმწიფო სამსახურში ყოფილა **ჰაიდარ ბიბინეიშვილი**. 1909 წლის მონაცემებით, ის პოლიციის დაცვის ოფიცერია, პრაპორშჩიკის წოდება აქვს და ბათუმის საოლქო სამმართველოში თარჯიმნის მოვალეობასაც ასრულებს (Кавказский календарь. 1910 г. стр. 323).

1911 წელს ბათუმის ოლქის წოდებრივ კომისიას თხოვნით მიმართეს ერგეს მცხოვრებლებმა **დურსუნ-ბეგმა და მისმა შვილმა ხუსეინ-ბეგ ბიბინეიშვილებმა**, რათა მათთვის მიენ-



იჭებინათ თავადის წოდება. დურსუნ-ბეგმა წარმოადგინა ბათუმის ოლქის უფროსის ცნობა. მასში ნათქვამია, რომ მას რუსეთის ადმინისტრაციისთვის 1881 წელს ჩაუბარებია თურქული საბუთი „ბუირუთი,“ რომლითაც დადასტურდა, რომ ის იყო თურქეთის არმიის ოფიცერი (ბინ-ბაში) და ჰქონდა ბეგის წოდება. ეს საბუთი წაუღია ბათუმის ოკრუგის უფროსს, პოლკოვნიკ **გასპარ სტეპანოვს** (1837-?) და აღარ დაუბრუნებია.

თავის განცხადებაში დურსუნ-ბეგ ბიბინეიშვილი აღნიშნავს, რომ 45 წლის წინ, ე. ი. 1866 წელს მისი მამა ომერი წავიდა თურქეთში და იქვე გარდაიცვალა. სხვა ფასეულობებთან ერთად დაიკარგა ბეგის წოდების დამადასტურებელი ფირმანებიცო.

საოლქო წოდებრივმა კომისიამ სწორად ცნო მამა-შვილის განცხადებაში მოტანილი არგუმენტები და დურსუნ-ბეგს მიანიჭა რუსეთის თავადის პირადი წოდება, ხოლო მის შვილს ხუსეინ-ბეგს რუსეთის საპატიო მოქალაქის საპატიო წოდება შთამომავლობით.

საბჭოთა ხელისუფლების დამყარების შემდეგ ჩეკისტთა მიერ ფარულ თუ აშკარა დევნას ვერც ბიბინეიშვილები გადაურჩნენ. 1923 წელს შედგენილ სიაში მოხსენიებულ მემედ-ბეგ, სალი-ბეგ, რიზა-ბეგ და რემზი-ბეგ ბიბინეიშვილები თურქულ ორიენტაციაში დაადანაშაულეს და, ბუნებრივია, მათზე განსაკუთრებული მეთვალყურეობაც დააწესეს. 1937 წელს კი ფიზიკურადაც გაუსწორდნენ. მარტო ბათუმში ამ გვარის სამი პიროვნება დახვრიტეს, მათ შორის 20 წლის გოგონა გულიზარ ისკენდერის ასული ბიბინეიშვილი.

თურქეთში გადახვეწილი **ხუსეინ და ჰაიდარ ბიბინეიშვილები** რამდენიმე წლის შემდეგ სტამბოლში დასახლდნენ. პროფესორმა **შუშანა ფუტკარაძემ** საფუძვლიანად შეისწავლა მათი ცხოვრება-მოღვაწეობა და აღნიშნა, რომ



დგანან მარცხნიდან: სულეიმან (სული-ბეგ) ბიბინეიშვილი
მამულ ბიბინეიშვილი
მემედ-ბეგ თავდგირიძე
სხედან: ოსმან თავდგირიძე
ჰაიდარ-ბეგ ბიბინეიშვილი

ისინი მეგობრობდნენ ქართველ კათოლიკებთან, ბინაც კათოლიკური ეკლესიის ახლოს, შიშლის უბანში გაიჩინეს. ხუსეინის ვაჟი იუსუფი დაუახლოვდა ნოე ჟორდანიას მთავრობის წევრებს, რომლებიც ერთხანს სტამბოლში ცხოვრობდნენ, მეგობრობდა სანდრო მენაღარიშვილთან, რომელიც ხელმძღვანელობდა საქართველოს ეროვნული გათავისუფლების ორგანოს („სერგო“) სტამბოლის ბიუროს. იუსუფ ბიბინეიშვილი ამ ორგანიზაციის აქტიური წევრი იყო (გაზ. „ფესვები“. სელიმ ხიმშიაშვილის საზოგადოების ორგანო. № 1, ნოემბერი. 2005. გვ. 7). ხუსეინ და ჰაიდარ ბიბინეიშვილების შთამომავლობა 2003 წლის ივლისში ბათუმში გვევლინენ.



სტუმართა შორის იყვნენ ჰაიდარ-ბეგ ბიბინეიშვილის ქალიშვილი აჟღანი, მისი მეუღლე ბეჰზად კავკასლი-ერი-სთავი (თორნიკე ერისთავის პირდაპირი შთამომავალი) და მათი ქალიშვილი, ექიმი-გინეკოლოგი აიშე კავკასლი-ერი-სთავი. 2009 წელს ჰაიდარის ასულს აჟღან ბიბინეიშვილს, გურამ ხიმშიაშვილთან ერთად ამ სტრიქონების ავტორი ეწვია სტამბოლში.

ომერ ბიბინეიშვილის შთამომავალთა ბენეალოგიური ხე

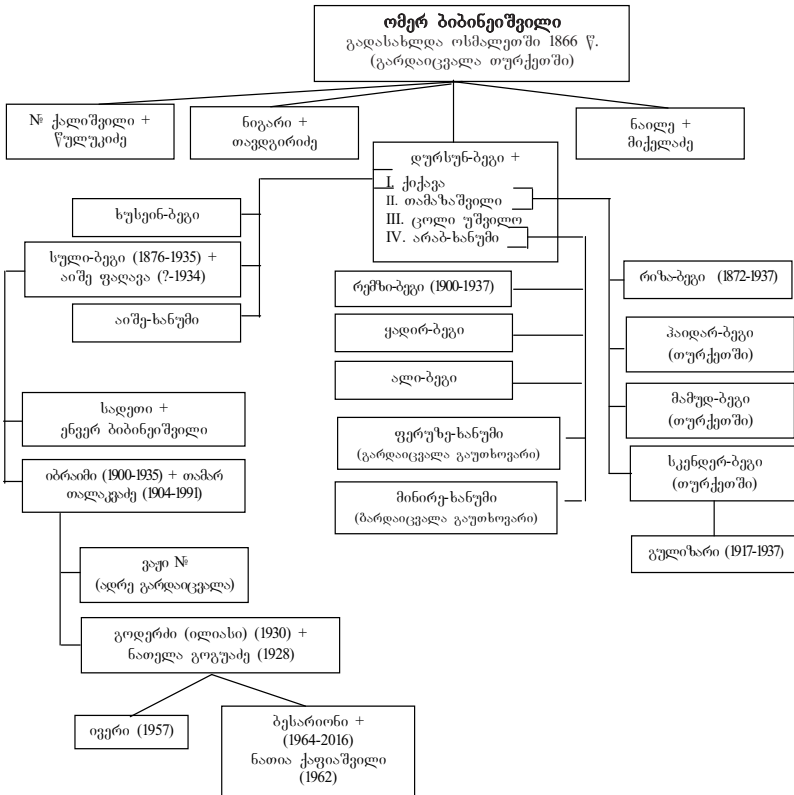



ქართული
საქმიანობა



სსიპ

დიდი თავადი თავდობიძე





თ ა ვ ზ ბ ი რ ი ძ ე

თავდგირიძეთა თავადური გვარის პირველი წარმომადგენლები **ფოცხუერი და ამირა XIV-XV** საუკუნეებში მოღვაწეობდნენ (ს. **კაკაბაძე**. კვლევა-ძიებანი საქართველოს ისტორიის საკითხების შესახებ. ტფილისი. 1920. გვ. 7. **ე. თაყაიშვილი**. არქეოლოგიური მოგზაურობანი და შენიშვნები. I. ტფილისი. 1907. გვ. 75); სამხრეთ-საქართველოს ისტორიის მასალები (მე-15-16 საუკუნეები) ტექსტების პუბლიკაცია, გამოკვლევები და საძიებლები **ქრისტინე შარაშიძისა**. თბილისი. 1961. გვ. 33).

იოანე ბატონიშვილი ცდილობს დაადგინოს გვარის ეტიმოლოგია, მიუთითებს აგრეთვე მათს პირველმოსახლეობას და სხვაგან განსახლებასაც. მისი თქმით, „თადგირ“ იყო „თავადი ბუზმუნიელთა, ვანის მხარეს. წელსა 1211-ს... ამათი გუარი მოვიდა მეფისა თანა ახალციხეს და მიიღო თავდგირიძედ. რომელნიმე დაშოენ ახალციხეს და ზოგნი რომელნიმე დაესახლნენ გურიას“ (ხელნაწერთა ინსტიტუტის ფ. 5, № 329, გვ. 119).

გვარის მამამთავრის „მეფესა თანა“ ახალციხეს მოსვლა შემთხვევითი არ იყო, ამ ოჯახის რაღაც დიდ აღზევებასთან უნდა გვეკონოდა საქმე. როგორც ჩანს, ეს მართლაც ასეა. საქართველოს სახელმწიფო მუზეუმის ქართულ ხელნაწერთა კოლექციაში ინახება საბუთი, რომელშიც ნათქვამია, რომ თავდგირიძენი არიან თაქთაქიშვილთა წინაპარნი: „სამცხესა შინა მათ სჭერიათ სამფლობელოთ თვით ახალციხე, ფოცხისი (ფოცხოვი, რ. ს.) ხეობითა აჭარით, ლიონით (ლივანით, რ. ს.) ოლთ-ნარიშნით და აქვნდათ ორიცა მონასტერი საფარა და ვარძია თავისი ხეობითა და იყო მთავარი და უპირველესი სამცხისა და იდგა თვით ახალციხისა შინა, რომელსა ეწოდა სახელი იოვანე ახალციხელ.



მხოლოდ ქართლისა კერძოსა ეპყრა ციხე ხეობასა შინა
ჯვარვისა რველისა ხეობით და სოფლებით, რომელსაც დღეს
მფლობელობენ ხეობისა ციხესა და სოფლებთა. იოვანე ათა-
ბაგი თავდგირიძე, ფარსადან ათაბაგი თავდგირიძე“ (საბ. №
158-გ).

ამგვარად, ცხადი ხდება, რომ ახალციხეს თავდგირიძე-
თა გვარი მეფე თამართან ერთად მოსულა. დედოფალს
მისთვის უბოძებია თითქმის მთლიანად მთელი სამხრეთი
საქართველო: აჭარა, ლივანა, ოლთისი, აგრეთვე იმ დროს
უდიდესი მონასტრები საფარა და ვარძია. ქართლის სოფლე-
ბი ციხე-სიმაგრეებით, რაც მთავარია, ივანე და ფარსადან
ათაბაგები, რომლებსაც ეპყრათ ეს დიდი სახელო, თავდგი-
რიძეებად იხსენიებიან.

თავდგირიძეების სამცხიდან მოსვლას ადასტურებს
ვახუშტიც. მისი ცნობით: „...გურიას გურიელი, იგიცა თვით
ჰფლობს და იტყვის ვარდანიძეობას, და სხუანი მის
ქუეშენი არიან ესენი: თავდგირიძე და ამილახორი ჩავიდნენ
სამცხიდამ, შარვაშიძე მოვიდა აფხაზეთიდამ, ბერიძე,
კვერდელისძე, ბერეჟიანი, ნაკაშიძე და სხუანი, ეგრეთვე
აზნაურიცა“ (ქართლის ცხოვრება. 1. თბილისი. 1973. გვ. 35,
37. გამოსაცემად მოამზადა **სიმონ ყაუხჩიშვილმა**).

იოანე ბატონიშვილის ცნობიდან ო. სოსელიას სარწმუნო-
ნოდ მიაჩნია გვარის წარმომავლობა „თადგირი“-დან და რომ
სამცხიდან წამოსული თავდგირიძეები, „რომელნიმე დაესახ-
ლნენ გურიას.“ მათ პირველ წარმომადგენლებად ავტორს
მიაჩნია გიორგი და მირზაბეგ თავდგირიძეები, რომლებსაც
1664-1684 წლებში გიორგი III გურიელმა უბოძა მაჭუტაძისა
და მელიმონაძის ბეთაღმანი მამული აჭყვისთავს, ჭახათს,
ჩაქვს, აცანასა და ქობულეთში (**ოლღა სოსელია**. ნარკვევები
ფეოდალური ხანის დასავლეთ საქართველოს სოციალურ-
პოლიტიკური ისტორიიდან. წ. II. თბილისი. 1981. გვ. 177, 178).



ვახუშტის ცნობით, მე-17 საუკუნის მიწურულს თავდგირიძეებს ეჭირათ ბათუმის მხარე და გონია. მათს სამფლობელოში შედიოდა ხინო, მისი საეპისკოპოსო კათედრითა და სამწყსოთი, აგრეთვე ქობულეთი და ალამბარი, სადაც ჰქონდათ საგვარეულო ციხე-სიმაგრე (იქვე. გვ. 179).

მომდევნო წლებში თავდგირიძეები კიდევ უფრო აღზევდნენ. მე-19 საუკუნის პირველ მესამედში, სამთავროს გაუქმებამდე, გურიელის კარზე მათ ეჭირათ ბოქაულთუხუცესის, მდივანბეგისა და სარდლის მაღალი თანამდებობები.

თავდგირიძეებმა დაარღვიეს გურიელებთან ვასალური დამოკიდებულების პირობა, რის გამოც გურიელმა მათ ჩამოართვა ბათუმის მხარე, მაგრამ თავდგირიძეთა გვარის ორმა წარმომადგენელმა ისლამი აღიარა და სულთანის დახმარებით კვლავ დაიბრუნა ჩამორთმეული ტერიტორიები. **დიმიტრი ბაქრაძის** ცნობით, 1718 წელს სანჯაყბეგებმა ახმედ და მუსტაფა თავდგირიძეებმა სულთან-მაჰმუდისგან* სამკვიდროდ მიიღეს ბათუმი, ანარია, ქისატური (მასაური – ?), ახალშენი, ყოროლისთავი და სამება. მათვე უბოძეს ლიმიანის თევზის სარეწი და მდინარე ჭოროხში ნაოსნობის ბაჟი. ამ გულუხვობით ოსმალეთმა ეს მხარე საქართველოს ჩამოაშორა (**Дм. Бақрадзе**. Исторический очерк турецкой системы землевладения. Протоколы Кавк. Юрид. Общ-ва, №9, 1889. с. 13, 14).

როგორც ჩანს, თავდგირიძეთა სამფლობელო ციხე-კოშკებისა და ეკლესიების რაოდენობა ზემოთქმულითაც არ ამოიწურებოდა. ამაზე მეტყველებს საქართველოს ხელნაწერთა ინსტიტუტში დაცული ერთი 4-ფურცლიანი საბუთი, ე. წ. „თავდგირიძის ქორანიკონი“ (S-კოლექცია), რომლის შედგენა 1744 წელს დაუწყიათ და 1844 წელს დაუმ-

* უნდა იყოს ახმედ III, რომელიც ფადიშაჰად იყო 1703-1730 წწ. ხოლო მაჰმუდ I-ს სულთნობა გადაეცა 1730 წელს.



თავრებით. ასწლოვანი საბუთის 1744 წლის პირველივე ჩანაწერი გვაუწყებს, რომ „...ამა ქორანიკონსა მოიყვანა თავდგირიძემ გიორგი შარვაშიძის ქალი. აღდგომა და ხარებაი სწორა იყო. კინტრიშს სასახლეში ქორწილი იყო, ფაშათ ერთი ძმა იყო შარვაშიძე რიონისა და ჭანეთის რიზინს (რიზეს ლაზური სახელია, რ. ს.) ამოდმა მეორე ძმას ბათომის ბეგობაი ჰქონდა და მესამეს სოხუმის ბეგობაი ჰქონდა.“

ამ მცირეოდენი ჩანაწერით შეიძლება მრავალი ისტორიული ფაქტის დადასტურება:

– მე-18 საუკუნის პირველ ნახევარში საქართველოს შავიზღვისპირეთი მთლიანად ოსმალეთს ეპყრა;

– ამ რეგიონის ყველა დიდ ქალაქს და აჭარა-ლაზეთის სანაპიროს ქართველი ფაშა და ბეგი შერვაშიძეები ფლობდნენ;

– კინტრიშს (ჩვენ აზრით, ეს უნდა იყოს სოფელი ქობულეთი ან ალაშხარი) თავდგირიძეებს ედგათ სასახლე;

თავდგირიძეებისა და შერვაშიძეების დიდ გვარებს ჰქონდათ ახლო ნათესაური ურთიერთობა (შ-კოლექცია, საბუთი №1700).

ჩვენთვის კიდევ უფრო საინტერესოა. ქორანიკონის ის ნაწილი, სადაც ავგაროზის სახით წარმოდგენილია „ლოცვაი ყოვლისა სენისა მკურნალი“ და ჩამოთვლილია წმინდა გიორგის ეკლესიების ადგილსამყოფელი, თითქმის მთელი დასავლეთი საქართველოს 31 საკულტო ცენტრი, მათ შორის, როგორც მოსალოდნელი იყო, ზღვისპირა აჭარის სოფლები: ჯიხანჯური, აჭი, ხუცუბანი, დაგვა, ჩაქვი, აჭყვისთავი. აქვეა მთიანი აჭარის სოფლებიდან ერთადერთი „წმიდა გიორგი ჭვანისა,“ რაც იმაზე მეტყველებს, რომ 1744 წლისთვის ჭვანაში ჯერ კიდევ მოქმედებდა ეკლესია, ხოლო ახალციხიდან გადმოსულ თავდგირიძეებს სამფლობელოე-



ბი ჰქონდათ არა მარტო ქვემო (მახუნცეთი) და ზღვისპირა აჭარაში, არამედ იმერხეცსა და ზემო აჭარაში.

ეს მოსაზრება კიდევ უფრო განამტკიცა ჩვენს მიერ ახლახან მიკვლეულმა საბუთმა, რომლითაც დასტურდება, რომ ზემო აჭარის (ახალდაბის, რ. ს.) მცხოვრებლები, **ემინ-ბეგ და თუფან-ბეგ თავდგირიძეები** ფლობენ სოფელ ვარჯანაულში მიწებს და თხოულობენ რუსეთის ხელისუფლებამ აღიაროს ისინი თავადებად (აჭარის სახელმწიფო მუზეუმის ხელნაწერთა ფონდი. 1201X1 ფ. 50. 1912 წ.).

ჩვენთვის ეს საბუთი იმითაცაა საინტერესო, რომ ჭვანის წმიდა გიორგის ეკლესია სწორედ სოფელ ვარჯანაულში, თავდგირიძეთა მამულში იდგა და როგორც ირკვევა, მათი საგვარეულო კუთვნილება იყო.*

ახალციხიდან თავდგირიძეთა გურიაში მოსვლა ეჭვს არ იწვევს. დადასტურებულია გურიიდან მათი მიგრაცია ქობულეთშიც, მაგრამ ჩვენი დაკვირვებით, აჭარისწყლის ხეობაში თავდგირიძეები უშუალოდ სამცხიდან მოვიდნენ გიორგი სააკაძესთან ერთად. შესაძლოა ესენი გურიაში დამკვიდრებულ დიდფეოდალთა ერთ-ერთი განშტოება იყოს.

ახმედ-ბეგ თავდგირიძე ერთ-ერთი მდიდარი და დიდი გავლენის მქონე ფეოდალი იყო საქართველოს შავიზღვისპირეთში. მის სახელთან დაკავშირებულია ქართლის მეფე გიორგი VI-ის დრამატული ისტორია. ის ცდილობდა იმერეთის ტახტს რუსეთში გადახვეწილი მისი ძმა არჩილი დაუფლებოდა. გიორგიმ მართლაც ჩამოიყვანა იგი საქართველოში, მაგრამ ძმებმა განზრახვა სისრულეში ვერ მოიყვანეს. არჩილი

* თუმცა მხედველობაში მისაღებია ისიც, რომ ზოგჯერ ჭვანის მაგივრად თემის ცენტრად ვარჯანაული (მეჩეთის მიმდებარე ტერიტორია) ითვლებოდა. შესაძლოა თავადმა თავდგირიძემაც თავის საცხოვრისად ეს პუნქტი მიუთითეს.



გადავიდა დიდგორს და იქ დაბინავდა, ხოლო გიორგი XI მამია გურიელს შეეხიზნა. ცრუ მოწვევებმა გურიელი დაარწმუნეს, რომ გიორგი მეფეს გურიის ხელში ჩაგდება სურსო, რის გამო გურიელმა მისი მხლებლები შეიპყრო, ხოლო თვით მეფემ გონიოში ახმედ-ბეგ თავდგირიძეს შეაფარა თავი. მასპინძელმა იგი დიდი პატივით მიიღო (**მიხეილ რეხვიაშვილი**. იმერეთის სამეფო. თბილისი. 1989. გვ. 139, 140). ეს ამბები 1688-1690 წლებში მოხდა.

გიორგი XI-ს ოსმალეთში გახიზვნის დეტალებს ეხება **ვახუშტი** და ამბობს: „...გიორგი მეფე წარვიდა გურიას და გურიელმან მამიამ ისტუმრა პატივითა დიდითა. არამედ მთავართა გუნებურთა უმეტეს და მეფეცა ნიჭვიდა მათ. ამისათვის აზრახეს მამიას: „ნებავს გურია გიორგი მეფესა თვისად.“ არამედ მამია ვინაითგან ყრმა იყო, ისმინა მათი, რომელნიმე შეიპყრნა და სხვანი უპატიო ჰყვნა. ამის მხილველი გიორგი მეფე წარვიდა გონიას, მოეგება თავდგირიძე აჰმედ-ბეგ, რამეთუ იყო გამაჰმადიანებული და დიდითა პატივითა დაასადგურა და წარსაგებლითა თვისითა უმასპინძლებდა რაოდენსამე ჟამსა“ (**ვახუშტი**. ქართ. ცხოვრება. IV. გვ. 852).

გამაჰმადიანებულ და ქრისტიან თავდგირიძეთა შორის არსებულმა შფოთმა ოსმალეთს გაუადვილა ქართული მიწების ხელში ჩაგდება.

გურიელის დახმარებით აკეთში დასახლებული თავდგირიძეები, რომელთაც აქ ახალი სათავადო შექმნეს, ცდილობდნენ ოსმალთა მიერ მიტაცებული ტერიტორიების დაბრუნებას. ამ საკითხს მრავალი ისტორიკოსი შეეხო, რომელთა უმრავლესობა თვლის, რომ „სწორედ ამიტომ დაავალა თურქეთის მთავრობამ აჭარის ბეგს **აბდულ ხიმშიაშვილს** აკეთში გადმოხიზნული ქრისტიან თავდგირიძეთა სახლის განადგურება. 1784 წლის დამდეგს აბდულ-ბეგი მრავალრიცხოვანი ჯარით თავს დაესხა აკეთს. ამ განსაცდელის



ქამს თავდგირიძეებს მეზობელი თავადი **გიორგი გუგუნავა** მიეშველა. გაერთიანებული ძალებით თავდამსხმელები დაამარცხეს. აბდულ-ბეგი ბრძოლაში დაიღუპა“ (**ო. სოსელია**, იქვე. გვ. 183).

თედო სასოკია გურიაში მოგზაურობისას იმოწმებს იქაურ მთხრობელებს და წერს, თითქოს აბდულ-ბეგი მამუკა თავდგირიძესთან პირისპირ შებმისას დაიღუპა (მოგზაურობანი. თბილისი. 1950. გვ. 73). ივერიის“ კორესპონდენტი **დ. აკეთელი** უფრო აზუსტებს აბდულ-ბეგის დაღუპვის ფაქტს და ამბობს, რომ აბდულ-ბეგ ხიმშიაშვილმა აკეთში ლაშქრობის დრო ჯარის უფროსი, გვარად **ცხოიძე** ხმლით შუაზე გაკვეთა, მაგრამ შემდეგ თვითონ გახდა **იესე პატეიშვილის** თოფის მსხვერპლი (გაზ. „ივერია“. № 195. 1891).

ჩვენი აზრით, ძმათა შორის სისხლის ღვრის ეს ცნობა უფრო სარწმუნო უნდა იყოს.

ამ მოვლენის გაგრძელებას თითქოს წარმოადგენს იმერეთის მეფე **სოლომონ პირველის** ლაშქრობა ციხისძირ-ჩაქეში; მეფეს მამუკა თავდგირიძის დახმარება ჰქონდა მიზნად და მისი გალაშქრება აბდულ-ბეგის თავდასხმით იყო გამოწვეული.

სამწუხაროდ, მკვლევარებს არეული აქვთ თარიღები, ამიტომ თვით ისტორიული ფაქტიც შეცდომითაა შეფასებული. ჯერ ერთი, აჭარაზე სოლომონ პირველმა 1781 წლის ზაფხულშიც გაილაშქრა. მაგრამ წარმატებას ვერ მიაღწია, რადგანაც აჭარაში შეჭრა ბუნებრივი ზღუდეების გამო ძნელი აღმოჩნდა (**მ. რეხვიაშვილი**, იმერეთის სამეფო. თბილისი. 1989. გვ. 271); მეორეც, სინამდვილეში ჯერ სოლომონ პირველმა დალაშქრა ქობულეთი, ციხისძირი და ჩაქვი. თანაც გაუგონარი სისასტიკით: „მეფის ბრძანებით გაჟლიტეს ჩამოსახლებული თურქები, ნაქალაქარი გადახნეს და მარილი მოაყარეს – ჩაქვის ბრძოლა მოხდა 1784 წლის 9 მარტს.

იმავე წლის 23 აპრილს, დღის 2 საათზე, როცა სოლომონ მეფე გიორგობის დღესასწაულზე ხონში მიდიოდა, ცხენზე ამხედრების დროს უეცრად გადმოვარდა და გარდაიცვალა“ (**მიხეილ რეხვიაშვილი**, იმერთა მეფენი. გამომცემლობა „სარანგი.“ ქუთაისი. 1992. გვ. 140, 141). ჩაქვის ბრძოლაში სოლომონი სასტიკად დამარცხდა. ამიტომ მისი მემკვიდრეები თვლიან, რომ მეფე ამ მარცხის ელდას გადაჰყვავო.

ახლა ვნახოთ როდის ილაშქრა აკეთს აბდულ-ბეგ ხიმშიაშვილმა. შემოქმედის მონასტერში **დიმიტრი ბაქრაძეს** გააცნეს ერთი ქრონიკა, რომლის ქვეშ მოყვანილია ცნობა: „ჩღვდ წელსა, მაისის კთ-ს აბდულ-აღა ხემშიაშვილი მოკლეს აკეთს.“ ისტორიკოსმა გაშიფრა ეს თარიღი და თავის წიგნში ჩაწერა: „1784 г. 29 мая. Абдул-ага химшиашвили (отец Селим-паши) убит в Акети“ (Ар. пут. в Гур. и Аджар. с 154; Tedo Jordania. qronikebi. III. 1967. gv. 389).

სხვათა შორის, თედო ჟორდანიას ამ ფაქტზე სხვა საბუთიც, კერძოდ, **გაბრიელ მახარაძის** „მატიანეც“ ჰქონია, რომელშიც იგივე თარიღი მეორდება: „ჩღვდ – მაისის კთ დღესა (1784 წ. 29 მაისს, რ. ს.) აბდულაღა ხემშიაშვილი მოკლეს. აბდულ-აღა იყო თათარი და ქრისტიანებს ხოცვიდა“ (იქვე, გვ. 492, 654).

ამგვარად, შეიძლება დადასტურებულად ჩაითვალოს, რომ ქრონოლოგიურად ჯერ მეფე სოლომონმა ილაშქრა ჩაქვსა და ქობულეთ-ციხისძირს, ხოლო ამის პასუხი იყო აბდულ ხიმშიაშვილის თავდასხმა აკეთზე, როცა სოლომონი უკვე გარდაცვლილი იყო, თუმცა გამორიცხული არაა, რომ აბდულ-ბეგს მართლაც სურდა თავდგირიძეთა დარბევა. ფაქტია, რომ სოლომონის მარცხის გამო **მამუკა თავდგირიძე** ქობულეთს ვერ დაეუფლა. ამისთვის აბდულ-ბეგ ხიმშიაშვილის დამარცხება საკმარისი არ აღმოჩნდა. მამუკა შეეგუა ამას. უფრო მეტიც, პირველი ცოლი, აგრეთვე ვაჟი



მაქსიმე მიველად დაუტოვა ოსმალებს, რომელიც შემდეგ გამაჰმადიანდა და **სულეიმან-ბეგად იწოდა**.

ეს ამბები 1786 წელს მომხდარა. ამის შესახებ გენერალი **სიმონოვიჩი** გენერალ **ტორმასოვს** 1811 წლის 8 სექტემბრის ოფიციალური წერილით აცნობებდა, რომ 25 წლის წინ, ე. ი. 1786 წელს ბათუმი, ჩაქვი, ციხისძირი, ქობულეთი და ხინო გურიელს ჩამოერთვა იმასთან დაკავშირებით, რომ თავდგირიძემ ისლამი აღიარა და თურქეთის ქვეშევრდომი გახდაო (AKAK. T. 4, c. 448).

ზაქარია ჭიჭინაძე აღწერს გურიელებისა და ქობულეთელი თავდგირიძეების ურთიერთობას და აღნიშნავს, რომ თავდგირიძეები იმდენად გაულადდნენ მთავარს, რომ თავად ისურვეს გურიელობა და ამ ნიადაგზე მათ შორის დიდი შუღლი ჩამოვარდაო. ავტორის თქმით, მამუკა თავდგირიძე, რომელსაც ცოლად სოლომონ პირველის ქალი ჰყავდა, ახალციხეში ფაშას ეახლა და ერთგულება გამოუცხადა, სამაგიეროდ, ფაშამ მას აჭარაში მამულები აჩუქა, რის შემდეგ ზოგი თავდგირიძე მახუნცეთს დასახლდა. ეს ამბები კი 1760-1770 წლებში მოხდაო (**აღლი-ფაშა თავდგირიძე**. ახალ-სენაკი. კ. თავართქილაძის სტამბა. 1896. გვ. 15, 16).

ზაქარია ჭიჭინაძისავე ერთ ცნობაში ნათქვამია, რომ „მახუნცეთის სასაფლაოზედ ერთი ქვა აჩენს, რომ თავდგირიძეები, ქობულეთიდან გამოსულნი აქ მოსულან 1760 წელს გათათრებულნი“* (მუსლიმანი ქართველობა და მათი სოფლები საქართველოში. თფილისი. 1913. გვ. 123).

აჭარაში მცხოვრებ თავდგირიძეთაგან თავადის პრივილეგიებით სარგებლობდნენ ს. ახალდაბას მცხოვრები თავდ-

* ეს შეუსაბამო ტერმინი **ზაქარია ჭიჭინაძემ** ბევრ თავის ჩანაწერში გამოიყენა, რის გამო მეგობრებისგან (ჰაიდარ აბაშიძე, დიმიტრი მიქელაძე) მკაცრი შენიშვნები მიიღო.



გირიძეები, რომლებიც, ჩვენი აზრით, მახუნცეთში დასახლებულ თავდგირიძეთა მეორე შტოს წარმოადგენს.

სულეიმან-ბეგ (მაქსიმე) მამუკას ძე თავდგირიძეს ცოლად ჰყავდა ვახტანგ III გურიელისა და მარიამ ზააღლის ასულ **ორბელიანის** ქალი **ელენე**; იგი დაკრძალულია სოფელ გვარას, თეთროსნის ნაეკლესიარზე ხუცუბანს ზემოთ. მამუკა იხსენიება 1770-1833 წლების საბუთებში, როგორც ჩანს, მამუკას მაქსიმე (იგივე სულეიმან-ბეგი) ოსმალებისთვის მძევლად დატოვებული პირველი ცოლისგან შეეძინა. მომდევნო შვილები (მეორე ცოლისგან, მაქსიმენიშვილის ქალისგან) კი არიან: გიორგი (ბოქაულთუხუცესი და სარდალი, 1827 წელს გურიის ქვრივი დედოფლის კარზე საბჭოს წევრად დანიშნეს), სოლომონი (1795-1845) – პრაპორშჩიკი, ალექსანდრე – შტაბს-კაპიტანი (1826 წელს იხსენიება გურიის დიდებულთა სიაში), მიზარ-ბეგი, ფრიდონი და ალმასხანი (Князья царства грузинского, **Станислава Думина и Юрия Чиковани**. т. 4. М. 1998. с. 40, 203-205).

თავდგირიძეების მიმართ დიდ ნდობას გამოხატავდნენ ქართული სამეფო კარის დიდებულები, რუსეთის მთავრობამ კი მათ პატივი აჰყარა და უფლებები ჩამოართვა.

1828-29 წ.წ. რუსეთ-თურქეთის ომის დროს ქობულეთელ თავდგირიძეებთან თავს აფარებდნენ და სამეფო ტახტის დაბრუნებისთვის ახალ-ახალი ბრძოლების გეგმებს ადგენდნენ მეფისწულები **ალექსანდრე და ვახტანგ ბატონიშვილები (Потто**. Кавказская война. т. 4. Ставрополь 1994. стр. 210, 212, 213).

ქობულეთის ერთ ნაწილს, გურიის სამთავროს მოსახლდვრე ტერიტორიებს სულეიმან-ბეგის შვილი **ასლან-ბეგ თავდგირიძე** ფლობდა. თვითონ სულეიმანი და მისი შვილი **მემედ-ბეგი (?-1855)** თანახმა იყვნენ რუსეთის მხარეს გადასულიყვნენ, მაგრამ ოსმალეთს აქ ძლიერი ჯარი ჰყავდა და ამის განხორციელება გაუძნელდათ.



მემედ-ბეგის მეუღლე იყო ლაზი, ჰაჯი შაინოდლის ქალი, დინდილ-ხანუმი. მათ ჰყავდათ შვილები: ალი (შემდგომში ფაშა), ოსმანი (შემდგომში ტრაპიზონის გუბერნატორი), ხასან-ბეგი და სულეიმან-ბეგი.

ისტორიულ ლიტერატურაში ხასან-ბეგ თავდგირიძის დაღუპვის თარიღები სხვადასხვაგვარია. მკვლევართა აზრები აქ 1-1.5 წლის ფარგლებში მერყეობს. ჩვენი აზრით, სწორი უნდა იყოს AKAK-ის (კავკასიის არქეოგრაფიული კომისიის აქტები. ტ. X. 1885. ტფილისი. გვ. 796-799) ცნობა, კერძოდ, პოდპოლკოვნიკ **ერისტოვის** 1854 წლის 28 მაისის რაპორტი გენერალ-მაიორ **ბრუნერისადმი**, სადაც ნათქვამია, რომ 26-27 მაისის ბრძოლებში „დაიღუპნენ: ეგვიპტის ლივა-ფაშა და ქობულეთის ხასან-ფაშა, რომლის სხეული ჩვენ ხელში ჩაგვივარდა. დაჭრილნი არიან რეშიდ-ფაშა და მოლაღატე დათა გურიელი.“ **შამშე მეგრელიძის** ცნობით, ხასან-ფაშა **ერასტი ჭყონიას** ხელით დაიღუპა, რომელმაც მას „თავი წააცადა“ (საქართველო აღმოსავლეთის ომებში. თბილისი. 1974. გვ. 29).

ხასან-ფაშის მოჭრილი თავი ქუთაისში ჩაუტანიათ, რასაც შესწრება 12 წლის ნიკო ნიკოლაძე:

„იმ წელიწადს (1854) ბრძოლა ჩვენს მხარეზე მარტო გურიში სწარმოებდა. ჩვენი ჯარი იმარჯვებდა, ქუთაისს მოიტანეს და მთელ ქალაქს აჩვენეს წაკვეთილი თავი **ხასან-ბეგ თავდგირიძისა**, რომლის დამარცხება და მოკვლა იმოდენა სასახელო საქმედ მიაჩნდათ, რომ მისი გაფითრებული თავი ქუთაისიდან დიდის ამბით ტფილისს გაგზავნეს ხაღხის საჩვენებლად. იმ ხანებში გურულებმა თავი ისახელეს... როცა შემოსეულ მტერს ჩვენს საზღვრებიდან გარეკდენ, თითონ გადაიჭრებოდნენ ქობულეთში და რაც შეეძლებოდათ, უფრო მეტ ზიანს ატეხდენ თავს. შემოდგომაზე ჩვენი საზღვრები სულ გაწმენდილ იქნა მტრისგან... მარტო ჩვენე-

ბური მილიციის მეოხებით. იმ დროს ეს დღაწლი დაფასდა... თავათ რუს ხელმწიფისაგან... მერმე მზაკვარმა ჩინის მძებნელებმა ქართველებს რუსეთის ორგულობა შესწამეს“ (**ნიკო ნიკოლაძე**. მოგონებები. 1984. გვ. 34, 35).

ესეც ცარიზმის ჩვეული პოლიტიკა გახლდათ – მძიმე ვითარებაში დახმარების უხვად მიღება, შემდეგ კი რაღაც მაქინაციებით, ჭორითა და ბოროტებით იმ პირთა ჩამოცილება, ვინც ყველაზე მეტად გამოადგათ იმპერიის დამქაშებს.

ხასან-ბეგის მოკვეთილი თავი მეორე ცნობილ ქართველ მწერალსა და პუბლიცისტს **გიორგი წერეთელსაც** უნახავს. იგი უფრო დეტალურად აღწერს ამ მომენტს: „...**მემედ-ბეგის შვილებიდან ჰასან-ფაშა** ყირიმის ომის დროს ქობულეთელებს მეთაურობდა. ჩოლოქთან ბრძოლისას გაანადგურეს და მოკლეს. მე თვითონ მახსოვს, მისი თავი საჩვენელად ქუთაისში, სპირტიან შუშის ქილაში რომ ჩამოიტანეს. მაშინ 10 წლისა ვიყავი და კარგად დამახსოვდა თურქეთის ფაშის ეს წარმოსადგეი თავი სპირტში, შავი, მოკლედ შეჭრილი წვერით, არწივისებური ცხვირით, ბრიალა თვალებით და რკალისებურად მოხრილი სქელი წარბებით.“ (გაზ. „Голос“ №55, 24 февраля, 1878. თარგმანი ჩვენია; იხ. აგრეთვე გ. წერეთელი. პუბლიცისტიკა. თბილისი. 1973 წ. გვ. 105).

ოფიციალური საბუთებით დასტურდება, რომ თავდგირიძეთა გვარში იყო მეორე ხასან-ბეგი. ერთ-ერთი საბუთი იუწყება, რომ „ლაზისტანის სანჯაყ-ბეგად დანიშნულია „აჭარის მხარის მკვიდრი, აჭარის მეჯლისის წევრი ხასან-ბეგი თავდგირიძე. ლაზისტანის სანჯაყის ნაპიეთა მმართველებს ევალებათ დაემორჩილონ მას და ხელი შეუწყონ საქმიანობაში.“ საბუთს აქვს თარიღიც – 1869 წელი.

დიმიტრი ბაქრაძის ცნობითაც, ხიმშიაშვილების შემდეგ აჭარაში ყველაზე შეძლებულ თავადებად თავდგირიძეები



ითვლებიან. მათ 1873 წლის მდგომარეობით, „თაფის, ანუ დავთრის მიხედვით, 1600 ნაკვეთი აქთ. ნაკვეთის სიგრძე და განი 40-40 ნაბიჯია“ (არქ. მოგზაურობა გურიასა და აჭარაში. თარგმნა არჩილ ტოტოჩავამ. ბათუმი. 1987, გვ. 63).

ნათელი ხდება, რომ არა მარტო აჭარის, არამედ ლაზეთის მმართველობაც, ამ მხარეების საქართველოსთან დაბრუნების წინა წლებშიც, ხელთ ჰქონდათ ქართველ თავადებს – თავდგირიძეებს.*

ალი-ფაშა თავდგირიძეს პირველ ცოლად ჰყავდა ქობულეთელი **ბეჟანბის** ქალი, მეორე ცოლად **მენაბდის** ქალი შეირთო, ხოლო მისი მესამე ცოლი ქაქუთელი **ქარცივანის** ქალი იყო. **ზაქარია ჭიჭინაძის** ჩანაწერებში ალი-ფაშა რეაქციონერ პოლიტიკოსად, დაუნდობელ და მოღალატე ფეოდალად იხსენიება. ერთგან ასევეა დახასიათებული მისი ძმა ოსმან-ფაშაც (იხ. მისი ალი-ფაშა თავდგირიძე. გვ. 45, 48). თუმცა მეორეგან ავტორი ოსმან-ფაშას მიმართ ერთობ ლოიალურია და აქებს კიდევც: „...ეს ფაშა ტრაპიზონიდან წერილებს სწერდა ქართველ მაჰმადიანებს და ურჩევდა, რომ საქართველოდამ ნუ აიყრებითო, ეგ ქვეყანა ძვირფასი ქვეყანაა, თქვენი მამა-პაპის სამშობლოა. ნუ გადმოსახლდებით აქეთ, თორემ ბოლოს ინანებთო. ჩვენ ნუ გვიყურებთ, ჩვენ ფაშები ვართ, ჩვენ დიდ ჯამაგირებს გვაძლევენ და ამიტომ წამოველეთ აქეთ, თორემ თქვენსავით რომ ვიყოთ, მაშინ ფეხსაც არ მოვიცვლიდით მანდედამო, ყოველთვის ამ აზრის ყოფილა ეს ფაშა...“ (ქართველი მაჰმადიანები. ტფილისი. 1891. გვ. 44).

* ამის დამადასტურებელი, ოსმალურ ენაზე გაფორმებული საბუთი, რომლის ქართული თარგმანი ეკუთვნის აწ განსვენებულ **მუხამედ ვანილიშს**, გადმოგვცა თავადმა **როსტომ თავდგირიძემ**, რისთვისაც მადლობას მოვასხენებთ (ავტორი).



ქობულეთის რაზმი. შუაში ზის ალი-ფაშა დავდგირიძე,
მარცხნიდან პირველი დგას დედიალა ნიჭარაძე

ამ გადაწყვეტილებას **ა. ფრენკელიც** სწორად თვლის, რადგანაც „ოსმან-ფაშას ბათუმში და სხვა ადგილებში აქვს დიდი მიწათმფლობელობა, თვითონ მას მიაჩნია, რომ რუსეთისთვის ცუდი მსახური იქნება“ (გვ. 24).

ოსმან-ფაშა მე-19 საუკუნის შუა წლებში ქვემო აჭარას განაგებდა. 1877-1878 წლებში იგი ბათუმის მუთესარიფი იყო და „აჭარელ ოსმალ-ფაშად იწოდებოდა.“ 1878 წელს თურქეთში გადასახლდა და ტრაპიზონის გუბერნატორი გახდა. რუსეთის მთავრობას მძევლად დაუტოვა თავისი ბავშვი.

ოსმან-ფაშას სახლი და მამული ქელაშიც ჰქონდა. ამას ადასტურებს 1884 წელს აქ მყოფი **ჟან მურიე**, რომელიც წერს, რომ მან ნახა „მთის სამკუთხოვან ქიმზე გაშენებული დაბა ქელა, ოდესღაც ოსმან-ფაშა თავდგირიძის მამული. კოშკებით გარშემორტყმული მისი სახლის ნანგრევები დღესაც მოჩანს კლდეზე“ (ბათუმი და ჭოროხის აუზი. თარგმანი **იზა ლორთქიფანიძისა**. რედაქტორი **იური სისხარულიძე**. ბათუმი. 1962. გვ. 39).

ოსმან-ფაშა ისტორიის სხვა ფურცლებშიც საკმაოდ პროგრესულ პიროვნებად ჩანს. **აპოლონ წულაძის** ცნობით, მან განათლება ტრაპიზონში მიიღო, მაგრამ ერთხანს ბათუმის ქართულ სკოლაში საღვთო სჯულის მასწავლებლად იყო. ქართული წერა-კითხვაც იცისო. მისივე თქმით, ოსმან-ფაშა თავდგირიძეს მშობლიურ სოფელ მახუნცეთში 1912 წელს სკოლა დაუარსებია. „დიდი მოწადინებულია აჭარაში სწავლა და მეურნეობა გაერცვლდეს, ჩვენი ერთობა სწამს და მის განმტკიცებას ხელს უწყობს“ (ძმური სიტყვა. ბათუმი. 1991. გვ. 26).

ქართულმა პრესამ კარგად შემოგვინახა **მურად თავდგირიძის**, როგორც გამორჩეული ეროვნული მოღვაწის სახელი. იგი ცნობილი ხასან-ბეგის შვილია. ოსმან თავდგირიძის შემდეგ მის ადგილას, ქობულეთის ჯარის წინამძღოლად



დევიზი-ფაშამ მურად-ბეგი დანიშნა. აქედანაც ის დიდ ყურადღებას იხენდა თანამემამულეებისადმი. ომის დროს ქობულეთის სოფლებში განლაგებულ ქართველ რაზმებს, რომლებიც დაზავებას ელოდნენ, ცხენების საძოვრად ისპანის მინდვრები დაუთმო, ძრეულ პატივს სცემს. მთელი ოსმალის ატრიადის სურსათი ქობულეთში მიდის და იქიდან ყველას ჯარებს ურიგებს— წერდა გახეთი „დროება“ (20 ივლისი, 1878 წ.). იმავე წლის სექტემბერში დევიზი-ფაშის მიერ გამოგზავნილ 160 სუარი (გამტაცებლები), რომლებიც მოსახლეობას თურქეთისკენ ერეკებოდნენ, მურად-ბეგ თავდგირიძემ ქობულეთიდან განდევნა და ხალხი უახრო მუჰაჯირობას გადაარჩინა („დროება“, 21 სექტემბერი, 1878 წ.).

ოსმალეთში გადასახლებულ თავდგირიძეთაგან მრავალი მოღვაწე, სამხედრო და სამოქალაქო პირი გამოვიდა, რომლებსაც საპატიო ადგილები ეკავათ სულთნების კარზე. მასალების სიმწირის გამო ყველა მათგანზე ვერ შეეწერებოდა. ერთ-ერთი მათგანი იყო ბაჰრი-ბეგ ასლანის ძე თავდგირიძე, გვარდიის პოლკოვნიკი, რომელიც 1878 წლის ომის შემდეგ გენერალი გახდა და სულთანის კართან დაახლოებულ პირად ითვლებოდა (**ა. ავალიანი**. მიწათმფლობელობის ფორმები აჭარაში. ბათუმი. 1960. გვ. 64).

აქ უნდა დავასახელოთ **ზაქარია ჭიჭინაძის** მიერ მოხსენიებული „საგენერლო შტაბის აფიცრები, პოლკოვნიკები აჰმედ და მაჰმუდ-ბეგები თავდგირიძენი (ქობულეთელები) პარტიის ბურჯად ითვლებიან. აჰმედ-ბეგი ამ ათი თვის წინად, „ახალ თურქთა პარტიის მიმხრობისთვის როდოსში დაატყვევეს, მაგრამ მალე გაიქცა პარიზში და იქ პარტიის გახეთ „მეშვერეთ“-ში მუშაობდა“ (**ზაქარია ჭიჭინაძე**. ქართველ მაჰმადიანთა ცხოვრება. ტფილისი. 1916. გვ. 73).

ალი-ფაშა თავდგირიძის საგვარეულოში მისი შვილები გამოირჩეოდნენ ქართველებისადმი განსაკუთრებული სიმ-



პათით. ოსმალეთის ხელისუფლების წინააღმდეგობების და რეპრესიების მიუხედავად, ისინი ბედავდნენ ქართველ მოღვაწეებთან ურთიერთობას და რისკის ქვეშ აყენებდნენ თავიანთ კარიერას. ერთ-ერთი მათგანია ალი-ფაშის უმცროსი ვაჟი **ქამილ-ბეგი**, დაბადებული 1890 წელს, რომელიც სამსუნში მოღვაწეობდა. იგი 1914 წელს აქ შეხვდა ქართველ ლეგიონერთა ერთ-ერთ მეთაურს **გიორგი კერესელიძეს**, რომელიც თავის ძმასთან ლეოსთან ერთად ის-ის იყო აყალიბებდა ქართულ ლეგიონს (ქ. „თანამემამულე“, №3, 2009 წ. გვ. 25-27).

მე-19 საუკუნის 80-იან წლებში გადასახლებულ თავდგირიძეთა არისტოკრატიული ოჯახის შთამომავალია თანამედროვე თურქი მწერალი **ჰალდუნ თანერი**, რომელმაც 2004 წელს გამოსცა საინტერესო წიგნი „აწვიმდა სტამბოლს“ (ქართულად თარგმნა **ღია ჩლაიძემ**). თანერი დაიბადა 1916 წელს სტამბოლში. მამა სტამბოლის უნივერსიტეტის საერთაშორისო სამართლის პროფესორი იყო და, როგორც ამბობენ, ქართულადაც ლაპარაკობდა.

მეფის სატრაპების მხრიდან უმადურობის მკაფიო გამოხატულება იყო 1915 წელს ხიჭაურში ადგილობრივ მკვიდრთა მიმართ გათამაშებული ტრაგედია, რომელიც ზემო აჭარის სოფელ ახალდაბის მცხოვრებ თავდგირიძეების ოჯახს შეეხო. საქმე კი ასე დაიწყო:

1913 წლის დასაწყისში ხელოსნებისა და მათხოვრების სახელით აჭარაში შემოვიდნენ თურქეთის აგენტები, რომლებიც მოსახლეობაში, მათი თქმით, რელიგიურ და ანტირუსულ აგიტაციას ატარებდნენ, მაგრამ ეს საუბრები თურქეთის ჯარის მოსალოდნელ შემოჭრასთან დაკავშირებული და საბოლოოდ ქართველი ხალხის წინააღმდეგ იყო მიმართული.

აჭარის მოსახლეობა აღაშფოთა თურქეთის ემისრების ამ მოქმედებამ. ხალხმა სოფლებიდან ამოირჩია მოწინავე კაცები, რომლებსაც დაევადათ რუსეთის ხელისუფლების-



ვის ეცნობებინათ არსებული ვითარება და ხელი შეეშალათ ჯარის შემოჭრისთვის. მოსახლეობის წარმომადგენლებმა: **ალი-აღა სირაძემ** (დიდ-აჭარა), **მამულაძემ** (თხილვანა), **ქელეშ-აღა გაბაიძემ** (ხიხაძირი), **ხასან მახალაკიძემ** (დარ-ჩიძეები), **თუფან-ბეგ თავდგირიძემ** (ახალდაბა), **შახველედ დიასამიძემ** (ჩანჩხალა), **იუნუს-აღა ბერიძემ** (ფურტო), **სულეიმან ბოლქვაძემ** (ალმე), **ემინ-ეფენდი ქარცივაძემ** (ოლადაური) და კიდევ სხვა სამმა პიროვნებამ რუსეთის ხელისუფლებას მიართვეს წერილი, რომლითაც მთავრობას აცნობებდნენ შემდეგს: ცნობილი გახდა, თურქეთის განზრახვა – აჭარას შემოუსიოს ჩეთნიკები, რასაც მოჰყვება დიდძალი ჯარის შემოსვლა, ამიტომ გლეხობის სახელით მოვითხოვთ დროულად გაამაგრონ საზღვრები, რაშიც ჩვენ მივიღებთ მონაწილეობას. მოსახლეობის რწმუნებულები ხელს აწერდნენ ამ საბუთს და ზოგი მათგანი პირადი ბეჭდის დასმითაც ადასტურებდა თავის მოსაზრებას.*

როგორც ჩანს, მთავრობამ ამ გაფრთხილებას ყურადღება არ მიაქცია, რის გამო აჭარაში ჩეთნიკებიც შემოვიდნენ. ამასობაში პირველი მსოფლიო ომიც გაჩაღდა. თავისი დაუდევრობა და უსუსურობა რომ მიეჩქამა და საკუთარი ტყავი გადაერჩინა, ბათუმის ოლქის ხელმძღვანელობამ მთელი სიმძიმე მოსახლეობაზე გადაიტანა, მისი მოწინავე ნაწილი, 200-მდე კაცი, მათ შორის ზემოთ დასახელებული რწმუნებულები ხიჭაურში შეამწყვდია, იქვე სახრჩობელები აღმართა და ყოველგვარი გასამართლების გარეშე დაიწყო მათი ფიზიკური განადგურება. 1914 წლის 14 დეკემბერს პოლკოვნიკ **გუბსკის** ბრძანებით სრულიად უდანაშაულო, ორი „მოღალატე“ **თუფან-ბეგ თავდგირიძე** და **შახველედ დიასამიძე** სა-

* ერთ-ერთი განმცხადებლის, **ნური-ეფენდი ბერიძის** მონაწილეობით ერთი თურქი ემისარი, ახმედ ყადიოღლი შეიპყრეს კიდეც, მაგრამ ზულოს საპრობილიდან ის რუს ზელამხელეებს გაექცათ.



ჯაროდ ჩამოახრჩვეს. საბედნიეროდ, ამ ტრაგედიას მოუსწრო ფურტიოს მწერალმა **სტეფანე ქემსაძემ**; მან აღვირახსნილ პოლკოვნიკს წარუდგინა აჭარის რწმუნებულთა იმდროინდელი წერილი, რის შედეგადაც დამსჯელი ოპერაციები იმ დღეს შეწყდა, თუმცა აჭარლების „ღალატის საქმე“ არ დახურულა და მისი გამოძიება მომდევნო წლებშიც გაგრძელდა. როგორც ცნობილია, ქართველი საზოგადოების აქტიური ჩარევით ყველაფერი სამართლიანად გაირკვა და აჭარის მოსახლეობას ჩამოცილდა მოღალატის სამარცხვინო ღაქა.

1911 წელს ბათუმის ოლქში მცხოვრებმა თავდგირიძეთა რამდენიმე ოჯახმა ახოდან, მახუნცეთიდან, დევსკელიდან და ვარჯანაულიდან საოლქო წოდებრივ კომისიას სთხოვეს აღედგინა მათი ძველთაძველი პრივილეგიები. სხვათა-შორის, ისინი ხაზგასმით აღნიშნავენ, რომ გურიის თავადი თავდგირიძეები მათი ნათესავეები არიან, 1850 წელს მათ აღიდგინეს თავადური წოდებები, ამიტომ ამ პრივილეგიებს ჩვენც ვიმსახურებთო. კომისიამ დააკმაყოფილა მათი მოთხოვნები და აღუდგინა რუსეთის თავადის წოდებები.

1929 წელს, ჩადრის ახდის მასობრივი კამპანიის გამო აზვირთებულმა ხალხმა დაარბია საბჭოთა დაწესებულებები და სკოლები. ნაღვარევის სკოლის გამგე, **სარდიონ კალანდარიშვილი** სიკვდილს გადაარჩინა იქაურმა ბებმა **მერჯან თავდგირიძემ** (შოთა ცეცხლაძე. რას მოგვითხრობენ საარქივო ჩანაწერები. ბათ. 2011. გვ. 126).

საბჭოთა ხელისუფლება სასტიკად გაუსწორდა წარჩინებულ გვარის შვილებს, მათ შორის თავდგირიძეებსაც. 7 მათგანი რეპრესირებულ იქნა 1937 წელს, მათ შორის ოთხი – ზექერია თოფანის ძე, ხასან თევფიყის ძე, ოსმან ხუსეინის ძე და ხემიდ ისკენდერის ძე თავდგირიძეები დახვრიტეს, სამი კი 10 წლით გადაასახლეს. გადასახლებულთა შორის იყო ს. ურეხის მცხოვრები, 50 წლის ქალბატონი ზერა სუღეიმანის ასული თავდგირიძე, რომლის შემდგომი ბედი ჩვენთვის უცნობია.

ქობულეთელ და მახუნციეთელ თავდგირიძეთა
ბენეალოგიური ხე №1

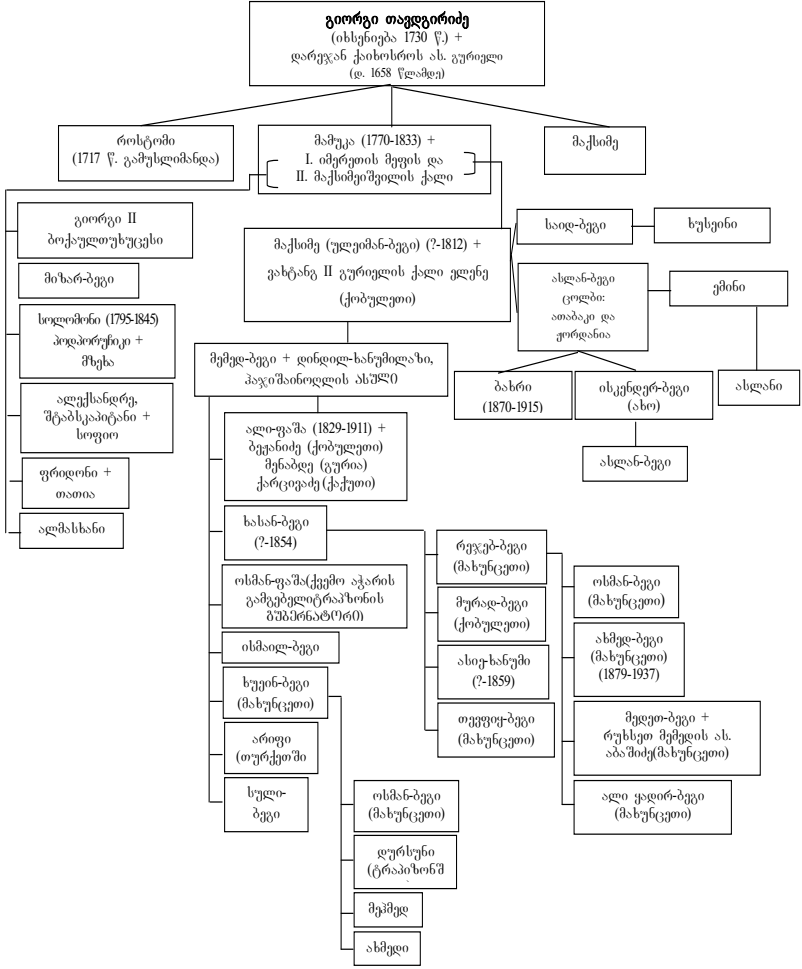

**შუახევის (ახალდაბის) თავდბირიძეთა
ბენეალოგიური ხე № 2**

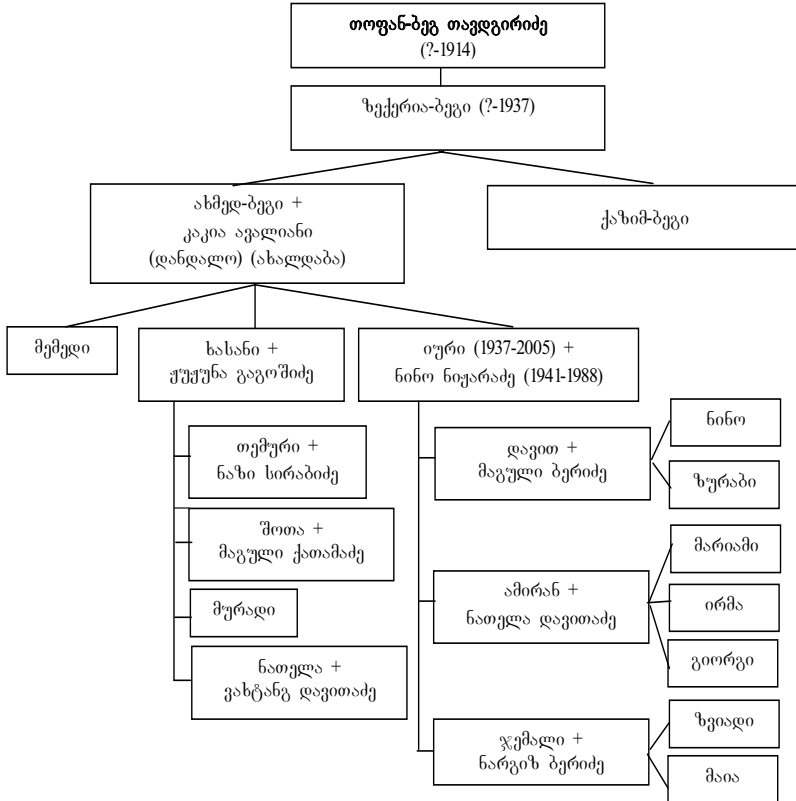

კამიშოლლი

ართვინის ოკრუგის სოფელი კატაფხია ერთ-ერთი გამოკლისია, სადაც ათაბაგებისა და ხიმშიაშვილების გარდა, ყოფილა თავადური გვარი კამიშ-ოლლი. სამწუხაროდ, ჩვენ ვერ დავადგინეთ მისი ქართული შესატყვისი,* მაგრამ ეჭვი არ გვეპარება, რომ საქმე გვაქვს ქართულ წარჩინებულ ოჯახთან. ამის სასარგებლოდ ისიც მეტყველებს, რომ დღესაც კატაფხიაში მხოლოდ ქართული ტომის მოსახლეობა ცხოვრობს, რომელსაც შენარჩუნებული აქვს ენა და წარსულის ხსოვნა.

ამ გვარის ერთი წარმომადგენელი, წარმოშობით ს. კატაფხიიდან, ომერ-ალა კამიშოლლი 1844 წელს ბათუმის მახლობლად, სოფ. ბარცხანაში ჩამოსახლებულა. ოთხი წლის შემდეგ იგი გარდაიცვალა და მისი მამული, ორდიდუზად წოდებული ბეთალმანად გამოუცხადებიათ. ამ ფაქტების აღწერას ვხვდებით ერთ-ერთ დოკუმენტში, რომელიც **სარიტონ ახვლედიანმა** თავის პირველ წიგნში გამოაქვეყნა: „**კამიშ-ოლლი ომერ-ალა** გარდაიცვალა. მას ბავშვები არ დაუტოვებია და მის მფლობელობაში ყოფილი ნაკვეთი ბარცხანაში, ორდიდუზად წოდებული ბეთალმანი გახდა. ომერ-ალის ბიძაშვილები კატაფხიას მცხოვრებნი ასლან-ბეგი და მემედ-ბეგი თხოულობდნენ, რათა მათთვის მიგვეცა აღნიშნული ნაკვეთი და მე გადავახდევინე მათ თავის საფასური და მივეცი იგი ასლანს და მემედს. დეე, დაამუშაონ მათ იგი, ფლობდნენ და სარგებლობდნენ მით“ (ნარკვევი აჭარის ისტორიიდან. ბათუმი. 1944 წ. გვ. 96).

ამ საბუთით დასტურდება, რომ კამიშოლლები ნამდვილად არიან სოფელ კატაფხიიდან, ამავე დროს ისინი წარჩინებულ გვარს (ბეგს, აღას) მიეკუთვნებიან. ბათუმის კომისიისთვის ბეგის წოდების აღდგენაზე განცხადების შემომ-

* წიგნი აწყობილი იყო, როცა ბორჩხელმა **ათამანი-ჯაშმა** გვითხრა: კამიშოლლები ჩემი ნათესავები არიან და მათი ქართული გვარი კიკნაძე იყო.



ტანი **ელიმ-ბეგი და მეზურ-ბეგი** დასახელებული მემედ-ბეგის შვილიშვილები არიან და ცხოვრობენ ბარცხანაში. მათი ქართული გვარის ნაწილობრივ გარკვევის შესაძლებლობას გვაძლევს იმერხევის სოფელ ბაძგირეთის ერთ-ერთი ზემო უბნის სახელი გამიშეთი, რომელიც პირველად 1904 წელს ჩაიწერა **ნიკო მარმა**. პროფესორმა **იური სიხარულიძემ** თავის „შავშეთ-იმერხევი“ (ბათუმი, 1988. გვ. 5) ეს ტოპონიმი ორი ფორმით მოიხსენია: გომიშეთი და გამიშეთი, რომელიც ძირითადად ნიკო მარის ჩანაწერებს ეფუძნებოდა.

1995-1998 წლებში შავშეთ-იმერხევის ტოპონიმია საფუძვლიანად შეისწავლა **ნუგზარ ცეცხლაძემ**, რომელიც, როგორც კერძო პირი, ასევე სავსებით ეთნოგრაფიული ექსპედიციის წევრი, მონაწილეობდა ართვინის, ყარსისა და არტაანის ვილაეთების სოფლებისა და ნასოფლარების სახელების აღწერაში. ნ. ცეცხლაძემ შეისწავლა 300-ზე მეტი ტოპონიმი და ასეულობით გვარ-სახელი, რომლებიც ორ წიგნად გამოაქვეყნა (შავშეთ-იმერხევის ტოპონიმია. ბათუმი, 2000; ძიებანი ჭოროხის აუზის ტოპონიმიდან. ბათუმი, 2004).

ნ. ცეცხლაძემ ყურადღება მიაქცია გვარს **გამეშისძეს**, რომელიც „ასწლოვან მატეანეში“-ც და „ტბეთის სულთა მატეანე“-ს მე-14-15 საუკუნეების საბუთშიც გვხვდება (თბილისი. 1977, გვ. 106).

ავტორი ავლენს პარალელს გვარსა და ტოპონიმ გამეშეთს შორის და მიიჩნევს, რომ ზემო აჭარის სოფელ თხილვანაში გავრცელებული გვარი ქამაშიძე გამეშოძეს სახეცვლილება უნდა იყოს: „საინტერესოა, რომ ეს გვარ-სახელი მხოლოდ აჭარაშია გავრცელებული და ბუდე-ადგილად სოფელი თხილვანაა მიჩნეული.“ უეჭველია, რომ თხილვანელი ქამაშიძეების წინაპარი იმერხევის სოფელ ბაძგირეთიდან არიან გადმოსული ზემო აჭარაში. ამას ადასტურებენ ადგილობრივი მცხოვრებნიც: „ქამაშიძე იქ არიან დარჩენილი ჩვენ სოფლიდან“, – უთქვამს **შუშანა ფუტკარაძისთვის** ბაძგირეთელ **ასიმ დუზგუნს-ჯივანაძეს** (იხ. ნ. ცეცხლაძე. ძიებანი. 13-14).

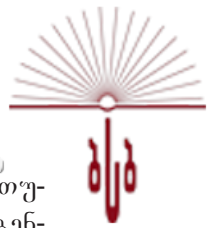

ჩვენს მიერ საძიებელი გვარი **ქამიშოღლი**, რაც ქართულად ქამიშიძეს ნიშნავს, თავისი ფონეტიკური შემაღგენლობით ძალზე ჰგავს ქამაშიძე-ს. მართლაც, ქამიშოღლი – ქამიშ-ზადე და ქამაშიძე ერთი და იგივე გვარი ხომ არ არის? ამას ალბათ შემდგომი კვლევა გაარკვევს. თუ ეს დადასტურდება, მაშინ ქართულ წარჩინებულ გვარებს კიდევ ერთი კლარჯული თავადის გვარიც შეემატება.

თუმცა ეს მხოლოდ ვარაუდია. საკუთრივ ლაზეთში (მაკრიალი, სარფი) გავრცელებულია გვარი – კამიშოღლი, რომლის მემკვიდრეები ამჟამადც გამოღმა სარფში ცხოვრობენ. ჩვენი ყურადღება პირველ რიგში მიიქცია სარფის თავზე, მთის წვერთან არსებულმა წყაროს სათავემ, რომელსაც ახლა ფლეთილი ქვითა და მასზე არსებული წარწერით თუ შეამჩნევ. თურმე სოფელში მცხოვრებმა **ფადიმე კამიშოღლი-თანდილაგამ** (1900-1961) სიკვდილის წინ ანდერძი დატოვა – უწყლო სოფელში სასმელი წყალი სწორედ ამ მთიდან გაეყვანათ. შვილებმაც შეასრულეს დედის ანდერძი, წყაროს კი გაუკეთეს წარწერა: „ეს წყარო გაკეთებულია ძვირფასი დედის კამიშოღლი-თანდილაგას ანდერძით 1962 წელს.“

ვინ იყო ფადიმე კამიშოღლი, ვინ არიან მისი წინაპრები, ხომ არ არის კატაფხიელი თავადების შთამომავალი? ამ კითხვებზე პასუხის გასაცემად, პოეტ **იაშა თანდილაგას-თან** ერთად, სოფელ სარფში ვეწვიე ფადიმე კამიშოღლის შვილს, 76 წლის **მამულა თანდილაგას**.

მართალია, მისმა ნაამბობმა კატაფხიელ კამიშოღლებსა და ქალბატონ ფადიმეს პირდაპირ ნათესაობამდე ვერ მიგვიყვანა, მაგრამ ინფორმატორის მიერ დასახელებული გვარები (თანთოღლი-თანდილაგა, გრალოღლი-კარალოღლი და სხვები), რომლებსაც ნათესაური ურთიერთობა აკავშირებდათ დედამისთან და როგორც ოსმალეთის, ისე რუსთა მმართველობის დროს ეკავათ მაღალი პოსტები, აშკარად მიუთითებს მათს მაღალ წოდებრიობას. დარწმუნებული



ვართ, რომ შემდგომი კვლევით დადგინდება მაკრიალელ და კატაფხიელ კამიშოლლების ნათესაური ურთიერთობაც.

დავუბრუნდეთ 1912 წლის დოკუმენტს, რომლითაც ცხადი ხდება, რომ ბათუმის ოლქის წოდებრივი კომისია 31 იანვრიდან 12 მარტამდე განიხილაგდა ძმების **ელიმ-ბეგ და მეზერ-ბეგ კამიშოლლების** განცხადებას და თანდართულ საბუთს, რომელიც გაცემულია 1844 წელს მათს ბაბუაზე: ამ საბუთით დასტურდება, რომ მემედ-ბეგ კამიშ-ხადე მარადიდში ფლობდა შემოსავალს (იყო ეიანე).

კომისიამ საკმარისად ცნო ეს საბუთი და ორივე განმცხადებელს დაუდგინა თავადის წოდება.

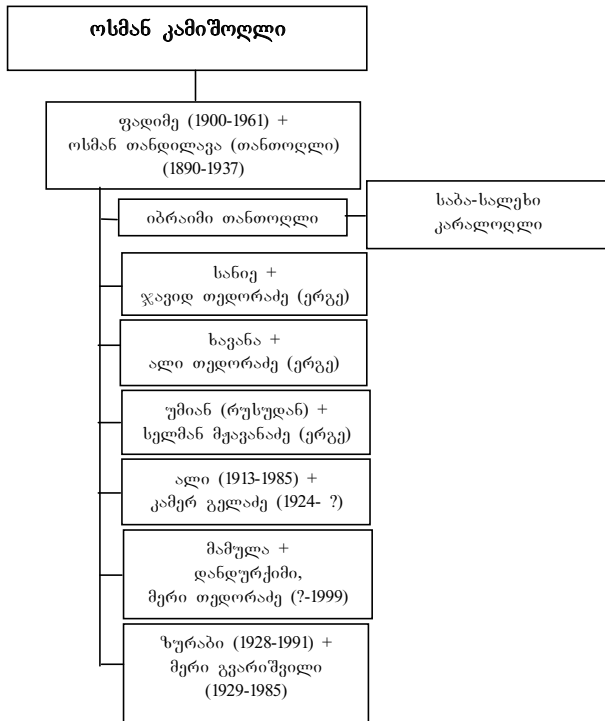



ქართული
საქმიანობა



საქ

თავადი ღორთქიფანძე

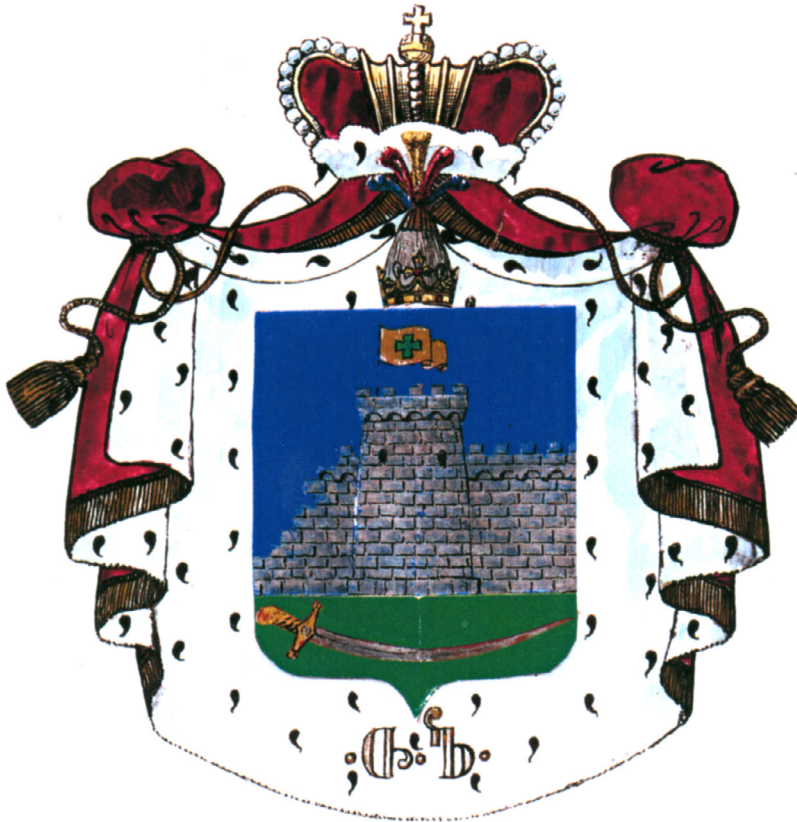

ლორთქიფანიძე

ლორთქიფანიძეთა გვარი პირველად მე-14-15 საუკუნეების დოკუმენტებში გვხვდება. ამ გვარის პირველი წარმომადგენელი **თუალია ლორთქიფანიძე** დასახელებულია ბაგრატ მეფის მოწმეთა შორის ყიფიანების სასისხლო სიგელში. გვარის მამამთავრად ითვლება **ლორთქიფანი**, რომელიც მე-14 საუკუნეში ცხოვრობდა. თითქმის ერთი საუკუნის შემდეგ 1573 წელს ასპარეზზე ჩანს **ქაქაოზ ლორთქიფანიძე**. ამ გვარის სათავადოს თავკაცს თავისი სასახლე, ციხე და ეკლესია ჩუნეში აუშენებია. გვარის ერთ განაყოფს ადგილსამყოფელი დიხაშხოში ჰქონდა. 1651 წლის ფიცის წიგნში იხსენიება ოტია და გედეონ ლორთქიფანიძეები. ეს უკანასკნელი სასულიერო იერარქიით დაწინაურდა და ერთხანს ნიკორწმინდის ეისკოპოსად ზის. მას 1668 წელს მდინარე ჭიშურაზე ორთადიანი ქვის ხიდი აუშენებია. 15 წლის შემდეგ გედეონის ძმისშვილს ნიკოლოზ ლორთქიფანიძეს გენათლის სახელო უკავია.

მე-17 საუკუნეში პოლიტიკურ ასპარეზზე დიდხანს ჩანს გედეონ ეპისკოპოსის ძმა **ბეჟან ლორთქიფანიძე**, რომელიც იმდენად წარჩინებული თავადია, რომ სამეფოს საქმეებშიც ერევა. მას მოღარეთუხუცესისა და ქუთაისის მოურავის თანამდებობებზე ვხვდავთ. მას ერთ-ერთ რუსულ საბუთში „დიდ ბოიარად,, იხსენიებენ. განსაკუთრებული იყო მისი სამხედრო წარმატება ქუთაისის ციხიდან ოსმალთა განდევნის დროს.

ბაგრატ IV გარდაცვალების შემდეგ ბეჟან ლორთქიფანიძე იმერეთის კანონიერი მეფის **ალექსანდრე IV** წინააღმდეგ იბრძვის და თავისი ნათესავების **გიორგი ლიპარტიანის** და რაჭის ერისთავის მხარეზე დგება. ამ ბრძოლაში ისინი გამარჯვებული გამოდიან. 1690 წლის შემდეგ ბეჟანი გარდაიცვალა. თუმცა მისი ძლიერება შთამომავლობა-



ზეც გავრცელდა. რაჭის ერისთავად ბეჟანის შვილიშვილი **შოშიტა** დაჯდა. ხოლო მისი ვაჟი გრიგოლი კათალიკოსად აკურთხეს.

გრიგოლი გონიერი კაცი აღმოჩნდა. ის მხარს უჭერდა კანონიერ მეფეს. თავის ახლობელ ფეოდალებსაც კი ტყვეთა ყიდვას, ქვეყნის საზიანო სხვა საქმეებსაც არ პატიობდა. გრიგოლის გარდაცვალების (1742 წ.) შემდეგ ასპარეზზე ჩანს მისი სახლიკაცი (შესაძლოა, ძმა) **ოტია ლორთქიფანიძე**, რომელსაც მოღარეთუხუცესისა და ქუთაისის მოურავის თანამდებობა უკავია.

მე-18 საუკუნის შუა წლებიდან იწყება ლორთქიფანიძეთა დაქვეითება. ისინი ისევე კარგავენ თავის კარიერას, როგორც მოიპოვეს (ჩხეიძეთა დამცრობის ფასად). ამ გვარის ხარჯზე იმერეთში ძლიერდებიან აბაშიძენი და წულუკიძენი.

იმერეთის მეფის ტახტზე ორი პრეტენდენტის (დავით გიორგის ძე და სოლომონ მეორე) ჭიდილის დროს სამეფო კარზე მომხდარ მოვლენებში მონაწილეობენ ბერი, ნიკოლოზ, ოტია, თამაზ და როსტომ ლორთქიფანიძეები, მაგრამ მათი როლი სამეფო კარზე ძალზე მცირეა.

1812 წელს ლორთქიფანიძეებმა გააფორმეს ე. წ. „ერთობის წიგნი,“ რაც დასაბამს აძლევდა მათს ადრინდელ ქონებრივ დავას და გვარის ერთობას მოასწავებდა, თუმცა ეს მორიგება ხანმოკლე აღმოჩნდა. 1823 წლის აპრილში საგვარეულოს წევრები გაიყარნენ, რაშიც თავისი უარყოფითი როლი რუსულმა მმართველობამ შეასრულა (**ოლღა სოსელია**. ნარკვევები ფეოდალური ხანის დასავლეთ საქართველოს სოციალურ-პოლიტიკური ისტორიიდან. თბილისი. 1973. გვ. 133-152).

ბათუმის ოლქში ლორთქიფანიძეთა მიგრაციაზე პირდაპირ მინიშნებას ვერც ერთ წყაროში ვერ მივაკვლიეთ. ამიტომ აქაც მხოლოდ ვვარაუდობთ, რომ ამ გვა-



რის დამკვიდრება აჭარა-შავშეთში დაკავშირებული იმერეთში მომხდარ ისტორიულ მოვლენებთან (სამეფოს გაუქმება, სოლომონ მეორის გახიზვნა ოსმალეთში, თავის ამალასთან ერთად, სათავადოების ლიკვიდაცია, რუსების წინააღმდეგ ამბოხი და სხვ.), როცა აბაშიძეებისა და წულუკიძეების მსგავსად, ფეოდალური პრივილეგიების დაკარგვით, ან უფრო მეტად ფიზიკური ანგარიშსწორების შიშით, ლორთქიფანიძეთა ერთი ნაწილი შედარებით უშიშარ მხარეში, ამ შემთხვევაში, აჭარაში გადასახლდა და დათმოდ შედარებით მცირე (სარწმუნოება), რათა შეენარჩუნებინა უფრო დიდი: თვითმყოფადობა, ენა, გვარი და საკუთარი პრესტიჟი.

გამორიცხული არაა, რომ ლორთქიფანიძეთა აჭარაში მიგრაცია მომხდარიყო იმერეთიდან აბაშიძეთა და წულუკიძეთა ამ მხარეში შემოხიზვნის დროს (იხ. შესაბამისი თავები).

სტატისტიკური მახვენებლებით ირკვევა, რომ ლორთქიფანიძეები აჭარის რამდენიმე რაიონში განსახლდნენ. აქ ისინი საკმაოდ გამრავლდნენ და ამჟამად საქართველოში ამ გვარის 3 400 მცხოვრებიდან 35% აჭარაზე მოდის. უპირატესად ხელვაჩაურის რაიონში (600-ზე მეტი) და ქალაქ ბათუმში (340-მდე); ძალზე მცირე შუახევში. ყველაზე მეტი – 1000 სული ცხოვრობს თბილისში. სხვა რეგიონებში გვარის განთესვა იმდენად დიდია, რომ თავის ბუდე-ადგილას, იმერეთში ლორთქიფანიძეთა გვარი მხოლოდ ერთეულები გვხვდება (ამ მხრივ გამონაკლისია ვანის რაიონი, სადაც 1997 წელს 338 სული ცხოვრობდა).

აჭარაში მიგრირებული ლორთქიფანიძეები ყველაზე ადრე ბათუმში დამკვიდრდნენ. როგორც ჩანს, აქედან გადსახლდნენ სხვა ადგილებში და ოსმალეთშიც.



შერიფ-ბეგის თანამებრძოლი **აბდულ ლორთქიფანიძე** ვაიოელია. ლორთქიფანიძეთა ერთი ნაწილი თურქეთის შიდა პროვინციებშიც დამკვიდრდა. მათ ძირითად შტოს **შამბა-შოდლის** გვარით იცნობდნენ. შემდეგ ეს გვარი **შაჰინბაშად** გადაკეთდა. ისინი თვლიან, რომ მათი პირველი წინაპარი **სულეიმანი** ოსმალეთში მე-19 საუკუნის 20-იან წლებში გადასახლდა. მის შვილს ერქვა ავნი, რომელსაც განათლება სამხედრო სასწავლებელში მიუღია და გენერალი (ფაშა) გამხდარა. მას ცოლად ჰყავდა ასევე ქართული წარმომავლობის ქალი მინირე-ხანუმი. მასთან ორი ვაჟი და ხუთი ქალიშვილი შეეძინა.

ავნი-ფაშა არზრუმსა და იზმირში დიდ სამხედრო ქვედანაყოფებს სარდლობდა. შემდეგ სტამბოლში სულთანის



ავნი-ფაშა ლორთქიფანიძე



კარზე სამხედრო მინისტრის მოადგილეც ყოფილა, ხოლო ბოლოს სულთანის სპეციალურ თანამშემწედ უმოღვაწია. **ავნი-ფაშას ათა-თურქთანაც** ჰქონია ურთიერთობა. მისთვის გემი სწორედ ავნი ღორთქიფანიძეს გამოუნახავს და სამსონში გაუმგზავრებია.

მიუხედავად ამისა, ოსმალეთის რევოლუციის დროს, როცა 150 კაცი გადაასახლეს, ავნი-ფაშა ღორთქიფანიძესაც იგივე ემუქრებოდა, ამიტომ ჯერ რუმინეთში, შემდეგ საფრანგეთის ქალაქ მარსელში გაიხიზნა. თურქეთში საპრეზიდენტო წყობილების დამყარების შემდეგ ავნი-ფაშის შვილები სულეიმანი და მუნირი თურქეთში დაბრუნდნენ, ხოლო თვით ავნი-ფაშა ბეირუთში წავიდა და იქვე გარდაიცვალა (**ავნი შაჰინბაშის** პირადი წერილი სოფელ ხალის მცხოვრებ **ნოდარ ღორთქიფანიძეს**. 13 დეკემბერი, 1991 წელი).

ავნი-ფაშის პატრიოტულ სულისკვეთებას თავის წერილში იხსენებს საქართველოს დამკომის ერთ-ერთი დამფუძნებელი **ივანე გოგოლაშვილიც**.

1919 წელს საქართველოს საგარეო საქმეთა მინისტრმა **ევგენი გეგეჭკორმა** ი. გოგოლაშვილს დაავალა, ყურადღება მიექცია ტრაპიზონში **სოლომონ II-ს** საფლავისთვის. ამ დროს კონსტანტინეპოლის **პატრიარქ მელეტისთან** მიმდინარეობდა მოლაპარაკება მუჰაჯირთა სამშობლოში დაბრუნების თაობაზე. მოლაპარაკებაში აქტიურად მონაწილეობდნენ **სულთან ვაჰიდედინის** მინისტრი შამბელანი. თავად სულთანის უფროსი მეუღლე ქართველი ქალბატონი, **ჯაფარიძის** ქალი ყოფილა, ამიტომ სულთანიც ამ საქმეს თანაგრძნობით შეხვდა. საყურადღებოა, რომ ამ მოლაპარაკებაში მონაწილეობდა სულთანის კარზე დაწინაურებული **ავნი-ფაშა ღორთქიფანიძე**. ვაჰიდედინზე ქართველი ქალის გავლენა იმდენად დიდი ყოფილა, რომ გადატრიალების დროს, მასთან ერთად



წასასვლელად ავნი-ფაშის მიპატიუებისას, **სულთანს უთქვამს: ორივე ქართველები ვართ და არ მიმატოვო, ჩემთან ერთად წამოდიო.** ქემალ-ფაშის ძალებმა მალე დაიპყრეს მთელი ოსმალეთი, ქვეყნიდან განდევნეს საქართველოს წარმომადგენლობაც და ბერძენთა სმღვედლოებაც, რის გამო ეს სასიკეთო იდეა ჩაიშალა (**ი. გოგოლაშვილი.** ბედი ქართლისა. გაზ. „თბილისი.“ 18 ოქტომბერი, 1990 წ. გვ. 4. გ. შარაძის პუბლიკაცია).

ოსმალეთში მცხოვრებ ღორთქიფანიძეებს თავის წიგნებში ეხება **ზაქარია ჭიჭინაძეც** „...სტამბოლის ქართველობა დიაღაც საქებადია და უეჭველია, ამ ცოტა ხანში დიდ მნიშვნელოვან ძალებად შეიქნება. ახალგაზრდა თურქების პარტიებში უმთავრესი ადგილები სულ ქართველებს უჭირავთ და ხალხიც დიდის ნდობით ეპყრობა მათ. ჯერ-ხანად პარტიის ლიდერებში ჩამოგითვლით შემდეგ პირთ: საგენერლო შტაბის აფიცერი, 28 წლის ყმაწვილი **უსუფ-ბეი ღორთქიფანიძე**“ (ბათუმელი). ის იყო პირველი, რომელმაც სალონიკში თავისი ბატალიონი თავისუფლებას შეაფიცა. საუცხოვოდ განათლებულია, განსაკუთრებით სამხედრო ხელოვნებაში და მალე სამხედრო აკადემიის პროფესორად დაინიშნება. **მისი ძმა, საგენერლო შტაბის პოლკოვნიკი, „ითიადის“ ლიდერი თვით შტაბის აფიცერთა შორის**“ (**ზაქარია ჭიჭინაძე.** ქართველ მაჰმადიანთა ცხოვრება. თბილისი. 1916. გვ. 73).

სხვათა შორის, ჩვენს მიერ ზემოთ დამოწმებულ წერილში ავნი შახინბაში-ღორთქიფანიძე ამბობს, რომ ჩვენს ნათესავები სამხედრო სკოლაში სწავლობდნენო. მას მხედველობაში ჰყავდა **ზაქარია ჭიჭინაძის მიერ დასახელებული „საგენერლო შტაბის აფიცერი, 28 წლის ყმაწვილი უსუფ-ბეი ღორთქიფანიძე (ბათუმელი)...**, რომელმაც სალონიკში თავისი ბატალიონი თავისუფლებას შეაფიცა.“



თურქეთის სოფლის მეურნეობის მინისტრად, შემდეგ სახელმწიფო მინისტრად წლების მანძილზე მოღვაწეობდა **რიფაიდინ შაჰინი-ლორთქიფანიძე**. ამჟამად ის თურქეთის მეჯლისის წევრია და დიდი წვლილი შეაქვს თურქეთ-საქართველოს კულტურულ და ეკონომიკურ დაახლოებაში. მისი სახელობის სკოლა-ლიცეუმი ბათუმში გაიხსნა 1994 წელს და მრავალი ახალგაზრდა მოამზადა.

ლორთქიფანიძეებს გამორჩეული ადგილი ეკავათ ცარიზმის დროსაც. 1916 წლის საბუთებში **ყადირ-ეფენდი ლორთქიფანიძე** ბათუმის საქალაქო სათათბიროს ხმოსანი-დეპუტატია, ამავე დროს ის მთავარ სახალხო სასამართლოს წევრადაც აურჩევიათ. იმავე პერიოდში ბათუმის საოლქო ადმინისტრაციული სასამართლოს თარჯიმნის მოვალეობას ასრულებს **ოსმან-ეფენდი ლორთქიფანიძე**.

1912 წელს ბათუმის საოლქო წოდებრივ კომისიას თხოვნით მიმართა სოფელ ერგეს მცხოვრებმა **ხუსეინ-აღა ლორთქიფანიძე-შამბაშოღლიმ**, რათა მისთვის აღედგინათ ძველი პრვილეგიები. მან ძველი საბუთები ვერ წარადგინა და ამ წარჩინებულ გვარს უარი უთხრეს, ანდა როგორ წარადგენდა, როცა წოდებისა და უძრავ-მოდრავი ქონების კუთვნილების დამადასტურებელი ყველა საბუთი ჯერ ოსმალეთის ხელისუფლებამ, შემდეგ რუსეთის ადმინისტრაციამ წაიღო და უკან აღარ დააბრუნა.

აღბათ მხოლოდ წოდებრიობა გახდა საბედისწერო საბაბი იმისა, რომ 60 წლის ხუსეინ ლორთქიფანიძეს 1937 წელს 10 წლით პატიმრობა მიუსაჯეს, ხოლო მისი შვილი, ზემო დასახლებული თარჯიმანი **ოსმანი**, იმავე წელს სრულიად უმიზეზოდ ბათუმში დახვრიტეს.

სიტყვამ მოიტანა და აქვე ვიტყვით, რომ 1937 წელს თითქმის მთლიანად განადგურდა ლორთქიფანიძეთა ცნო-

ბილი გვარი: ზექერია (აჭარის ცაის თავმჯდომარე),
შევექეთი, სელმანი, გიორგი, ნიკოლოზი (ცნობილი პედ-
აგოგი), გრიგოლი (საქართველოს სამხედრო მინისტრი),
ტიტე (კომისარი) ლორთქიფანიძეები და სხვ. სულ 13 კაცი
დახვრიტეს, ხოლო ამავე გვარის 10-მდე წარმომადგენელ-
სა და მათი ოჯახის წევრებს 10-წლიანი გადასახლება
მიუსაჯეს.

საყურადღებოა, რომ II მსოფლიო ომში მარტო აჭარი-
დან დაიღუპა ან უგზო-უკელოდ დაიკარგა აქაურ ლორთქი-
ფანიძეთა გვარის 9 წარმომადგენელი.*

* ლორთქიფანიძეთა მემკვიდრეებისგან ვერ მივიღეთ წინაპართა სია, რის გამო
გენეალოგიური სქემის შედგენა არ მოხერხდა.



**თურქეთში მცხოვრებ ლორთქიფანიძეთა
(შაჰინბაშთა) გენეალოგია – ხუსეინ-ფაშის შტო
(ს. ხალა)**

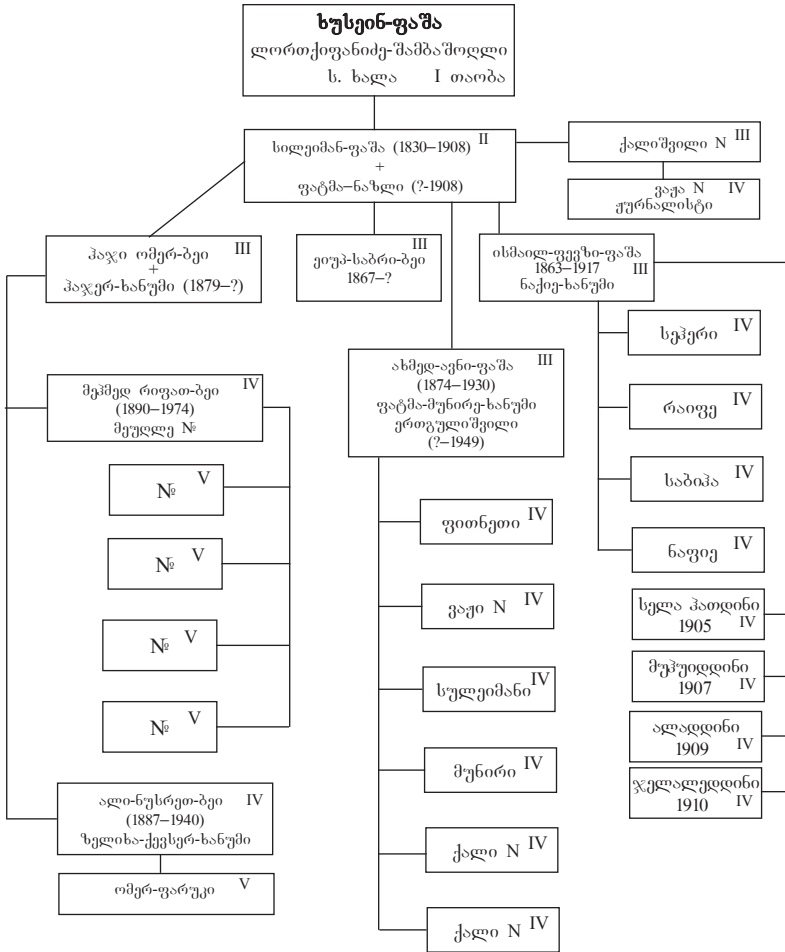

შეადგინა რამაზ სურმანიძემ
23 ივლისი, 2015 წ.



ქართული
ნაციონალური
ბიბლიოთეკა



ბიბ

თავადი ნაკვობი





ნაკაშიძე-გვარელაშვილები

ქედის რაიონის სოფელ უჩხითის თავადებად ოდიტ-განვე ითვლებოდნენ გვარელაშვილები (ოსმალთა მოსვლის შემდეგ – გვარელოდლები). გვარ-ფუძის მქონე გვარები საქართველოში ბევრია (გვარაკიძე, გვარალია, გვარამაშვილი, გვარლიანი, გვარაშვილი, გვარიშვილი, გვარშიანი და სხვ.). როგორც ჩანს, აჭარაში მცხოვრები გვარელოდლების ძველთაძველი ფუძეა კაცის სახელი გვარელა, რომელიც ოსმალურად გადაკეთებულ გვარშიც სწორად იქნა შენარჩუნებული. ამის შესახებ ცნობა დაცულია „ტბეთის სულთა მატიანის“ მე-14 საუკუნის საბუთში, სადაც ნათქვამია: „სულსა გუარელასშვილისა გიორგისა და მისა მეუღლისა თინასა შეუნდვენ“ (იქვე, გვ. 134). ამგვარად, გუარელა (გვარელა), როგორც ირკვევა, იყო საკუთარი სახელი, საიდანაც წარმოსდგა გვარელასშვილი. თუ ჩვენი ვარაუდი სწორია, მაშინ გვარელასშვილი სრულიად დამოუკიდებელი გვარია და არაფერი აქვს საერთო ზემოთ დასახელებული „გვარ“-ფუძის მქონე სხვა გვარებთან, მათ შორის გვარიშვილთან.

ბოლო დროს გვარიშვილი-ს წარმომავლობაზე ძალზე ბევრი და საინტერესო მასალა დაგროვდა. თვლიან, რომ მათი წინაპარი იყო არც ისე დიდი ხნის წინ სვანეთიდან აჭარაში ლტოლვილი **დადეშქელიანი**. ამ თემაზე გამოქვეყნდა მრავალი ნაშრომი და წერილი (**სტეფანე ქემხაძე, იოსებ ბექირიშვილი, ოსიკო გვარიშვილი, თემურ ამყოლაძე**), რომლებმაც, ჯერ ერთი, დაადასტურეს ჩვენი ვარაუდი, რომ გვარელასშვილი და გვარიშვილი, არაა ერთი და იგივე გვარი და მეორეც, სვანეთში ამჟამადაც მცხოვრებმა რამდენიმე დადეშქელიანმა წერილობით დაგვიდასტურა, რომ



მათი ერთ-ერთი წინაპარი მართლაც გაიხიზნა აჭარაში და გახდა გვარიშვილთა გვარის ფუძემდებელი, ჩაქველი გვარიშვილები ამიტომაც იხსენიებიან ბეგებად. ჩვენ ამ თემაზე ცალკე ნაშრომს ვამზადებთ, ამიტომ ამჯერად ნათქვამს დაფუძერდებით.

ახლა, რაც შეეხება გვარელაშვილი-ს კავშირს ნაკაშიძის გვართან. როგორც ცნობილია, ნაკაშიძე ცნობილი თავადური გარია დასავლეთ საქართველოში, კერძოდ, გურიაში. აჭარელ და გურულ ნაკაშიძეებს დღემდე აქვთ ნათესაური ურთიერთობა. ჩვენ არ შევუდგებით ნაკაშიძეთა გვარის ონომასტიკონის განხილვას და აჭარაში მათი განსახლების ისტორიას. ამ თემაზე ნაკაშიძეთა საგვარეულო ამზადებს მონოგრაფიას, სადაც დეტალურად აღწერენ გვარის წარმომავლობას, ისტორიას და მისი ცნობილი წარმომადგენლების ბიოგრაფიებს. აქ ჩვენ აღვნიშნავთ მხოლოდ გვარში დარჩენილ თქმულებას იმის შესახებ, რომ ერთ-ერთი ქალბატონი **გვარელაშვილების** გვარიდან, გათხოვილი ყოფილა ნაკაშიძეთა თავადური შტოს ერთ-ერთ წევრზე. ეს ქალბატონი დიდ უძრავ-მოდრავ ქონებას ფლობდა, რის გამოც მის მეუღლეს გვარელაშვილის გვარი მიუღია, მაგრამ ნაკაშიძის გვარსაც ატარებდა. ასეთი შემთხვევები საქართველოში ხშირი იყო, ამიტომ ეს ცნობა ჩვენც რეალურად მიგვაჩნია. მით უმეტეს, ამის შესახებ ჩვენ პირადადაც მოგვისმენია ნაკაშიძეთა ისტორიის შესანიშნავი მცოდნის, ცნობილი პედაგოგისა და ინტელიგენტის **მიხეილ ნაკაშიძისგან.**

ზაქარია ჭიჭინაძე არაერთხელ ჩამოთვლის ბათუმის ოლქის თავადაზნაურთა გვარებს და თითქმის ყოველთვის გამორჩევით ასახელებს ნაკაშიძეებს, რომლებიც გურიის თავადთა შთამომავლები არიანო, აჭარაში წიგნების



გავრცელებას რომ ეხება, ავტორი სიხარულით აღნიშნავს: აქ ქართულმა წიგნებმა ცოტათი მოიკიდა ფეხი, დღეს მთელი სოფელი კითხულობსო და ამ მნიშვნელოვან პროცესს ნაკაშიძეების ოჯახს უკავშირებს. უფრო მეტიც, ერთ-ერთ ნაკაშიძეს „ვეფხისტყაოსანი“ შეუძენია, რაც ამ ოჯახის დიდ განათლებულობაზეც მეტყველებს: „**ნაკაშიძეებს** ბათუმში შეეძინათ „ვეფხისტყაოსანი“ და რამდენიმეც სხვა ქართული წიგნები“ (მუსლიმან ქართველობა და მათი სოფლები საქართველოში. 1913. გვ. 81, 114, 115).

1890 წელს ზაქარია ჭიჭინაძე შეხვედრია ორცველ **შაველედ ნაკაშიძეს**, რომლის მონათხრობი „აჭარის გამაჰ-მადიანება“, სიტყვა-სიტყვით ჩაუწერია. აქ საუბარია აჭარის მწარე წარსულზე და იმ დიდ ტკივილებზე, რაც მოსახლეობას უცხოთა ბატონობის დროს თავს დაატყდა (ქართველთა გამუსლიმანება... თბილისი. 2004. გვ. 81, 83).

1897 წელს ქედაში **თედო სახოკია** ერთ-ერთ სასულიერო პირს, გვარად ნაკაშიძეს გასაუბრებია, რომელიც, მისი თქმით, „თვალსაჩინო ორატორული ნიჭის პატრონი უნდა ყოფილიყო“ (მოგზაურობანი. თბილისი. 1950. გვ. 242). ჩვენი აზრით, ეს უნდა იყოს მემედ სარაჯოღლი-ნაკაშიძე, ცნობილი მოღვაწე და პატრიოტი, რომელიც 1913 წელს, რომანოვების 300 წლის იუბილეზე, თბილისში ახლდა აჭარის დელეგაციას (შემორჩენილია ამ დელეგაციის კარგად შენახული ფოტოსურათი).

მემედ-ეფენდის ცოლად ყოლია **მემედ-ბეგ სანჯაყბეგ აბაშიძის** ქალიშვილი **აიშე**, რომელსაც მზითვად გაატანეს ხერთვისი, აჭარისწყლის მიდამოები და კახაბრის ნაწილი (ი. აბაშიძე. ხელნაწერი).

ბათუმის ოლქის სოფლების აღწერისას **ზ. ჭიჭინაძე** გვარელოდლების (ნაკაშიძეების) გვარს ქართველ თავადთა



ბათუმის ოლქის დეპუტაცია თბილისში
რომანოვების მეფობის 300 წლის იუბილეზე
20-21 თებერვალი. 1913 წ.

- I რიგში მარცხნიდან: ოსმან კურდიკიძე (იმერხევი),
ჯეფერ მიქელაძე (აჭარა), თემურ-ბეგ ხიმშიაშვილი (აჭარა),
ადულ-ალა (აჭარა), შევქეთ გოგორაძე (შავშეთი);
- II რიგში: თოფან-ბეგ შერვაშიძე (აჭარა),
რეჯებ შაშიკაშვილი (ბათუმი),
ყადი ნური-ფეენდი ბერიძე (აჭარა),
მემედ სარაჯოღლი-ნაკაშიძე (ბათუმის მუფთი),
ისაკ ხალვაში (მარადიდი), რეჯებ-ბეგ ნიჟარაძე (ბათუმი),
ყემბერ-ალა ხარაზი (ქობულეთი).
- III რიგში: ასლან-ალა ჯიჯარაძე (შავშეთი),
ქერიმღლი (შავშეთი), შუქრი თურმანიძე (აჭარა),
აზმი-ფეენდი ყუმაძე (შავშეთი), თორუნ ფანჯიძე (იმერხევი),
ჰაიდარ-ბეგ ბიბინიშვილი (ბათუმი).



სიაში ასახელებს და აღნიშნავს, რომ სახალხო საქმეების გარჩევის დროს მათ ხშირად „ბრძოლა და ვაი-ვაგლახიც“ ჰქონდათ თავადებთან, ქავთარაძეებთან და ზაქარიაძეებთან (მუსლიმან ქართველობა და მათი სოფლები საქართველოში. ტფილისი. 1913. გვ. 188).

გვარელაშვილების ოჯახი ზაქარია ჭიჭინაძეს პირადადაც მოუნახულებია. მათთან ერთ-ერთი სტუმრობის დროს მასთან სოფელ ევრატის მამასახლისი **ოსმან-აღა ტყიბორიძე** შეხვედრია, რომელსაც თავის სოფელში მიუპატიჟებია, მაგრამ მასპინძელ გვარელაშვილებს გზებზე ყჩაღობის მიზეზით ამაზე უარი განუცხადებიათ და სტუმარსაც ვეღარ გაუბედავს წასვლა (იქვე, გვ. 191).

ზაქარია ჭიჭინაძე ეხება აგრეთვე გვარის ფუძეს, მის წარმომავლობას და აღნიშნავს, რომ ეს მაჭახლის ხეობის სოფელ გვარადან უნდა მოდიოდესო (იქვე, გვ. 195), რაც ჩვენ შეცდომად მიგვაჩნია. ჩვენი აზრით, როგორც ზემოთ აღვნიშნეთ, გვარელაშვილი-ს ფუძე უნდა იყოს საკუთარი სახელი გვარელა, რომელიც მოხსენიებულია „ტბეთის სულთა მატრიანეში.“ დასაწყისში გვქონდა გვარელასშვილი, რომლის შესატყვისი იყო ოსმალური გვარელოღლი.

ბათუმის ოლქის წოდებრივ კომისიაში შეტანილი და განხილული პირველი განცხადება, რომლითაც ითხოვდნენ თავადის წოდების აღდგენას, სწორედ ქვემო აჭარის სოფელ უჩხითის მცხოვრებლებს: **ისა-ბეგ, შაქირ-ბეგ, მემედ-ბეგ, დურსუნ-ბეგ, იუსუფ-ბეგ, რამიზ-ბეგ, შევქეთ-ბეგ, ჯემალ-ბეგ და ახმედ-ბეგ ნაკაშიძე-გვარელოღლებს** ეკუთვნით.

დასახლებულმა პიროვნებებმა თავისი პრივილეგიების აღდგენისთვის ვერ წარმოადგინეს შესაფერისი საბუთები,



მაგრამ წინასწარი თათბირის მონაწილეებმა და მოწმეებმა თავისი ზეპირი განცხადებებით ისინი აღიარეს შთამომავლობით ბეგებად, თუმცა მათაც ვერ დაასახელეს, როდის და ვის მიერ იქნა მათზე მინიჭებული ეს წოდება.

შემდეგ საქმე განიხილა სამოქალაქო რწმუნებულთა კრებამ, რომელშიც მონაწილეობდნენ: **ესედ-აღა კომახიძე, ჯემალ-ბეგ ხიმშიაშვილი, ყემბერ-აღა ხარაზი, ხუსეინ ხალვაში, თუფან-ბეგ შერვაშიძე, თემურ-ბეგ ხიმშიაშვილი** და სხვები, რომლებმაც ერთჯერ კიდევ დაადასტურეს მათი მაღალი წოდება და მოითხოვეს მისი აღდგენა.

საოლქო კომისიამ დააკმაყოფილა განმცხადებელთა თხოვნა და ნაკაშიძეებს აღუდგინა რუსეთის თავადაზნაურობის უფლებები და პრივილეგიები.*

* * *

საგანგებო განხილვას იმსახურებს უჩხიოთელი გვარელაშვილების (ნაკაშიძეების) და ჩაქველი გვარიშვილების ნათესაური ურთიერთობა. მეკლევართა ერთი ნაწილი თვლის, რომ ისინი ერთი წარმომავლობისანი არიან, რაც სწორი არაა.

გვარელაშვილების წარმომავლობაზე ზემოთ ვთქვით და აღარ გავიმეორებთ. რაც შეეხება გვარიშვილებს, ისინი თავის თავს სამართლიანად თვლიან სვანი დადემუქვლიანების შთამომავლებად.** ამის თაობაზე შეგროვდა მრავალი დო-

* ნაკაშიძეთა მეკვიდრეებისგან ვერ მივიღეთ წინაპრების სია, რის გამო გენეალოგიური სქემის შედგენა არ მოხერხდა.

** ჩვენ ამ თემაზე ვამზადებთ ცალკე მონოგრაფიას.



ქართული
ბიბლიოთეკა



კუმენტური მასალა, აგრეთვე სვანეთში მცხოვრები ათეულობით დადემქელიანის წერილობითი დასტური, რომ ჩაქველი (ხალელი) გვარიშვილები არიან სვანეთიდან იძულებით გამოსიზნული დადემქელიანის და ჩაქვში მასთან შეუღლებული ხალვაშის ქალის შთამომავლები.



ქართული
ბიბლიოთეკა



ბიბ

თავალი ნიშანაძე

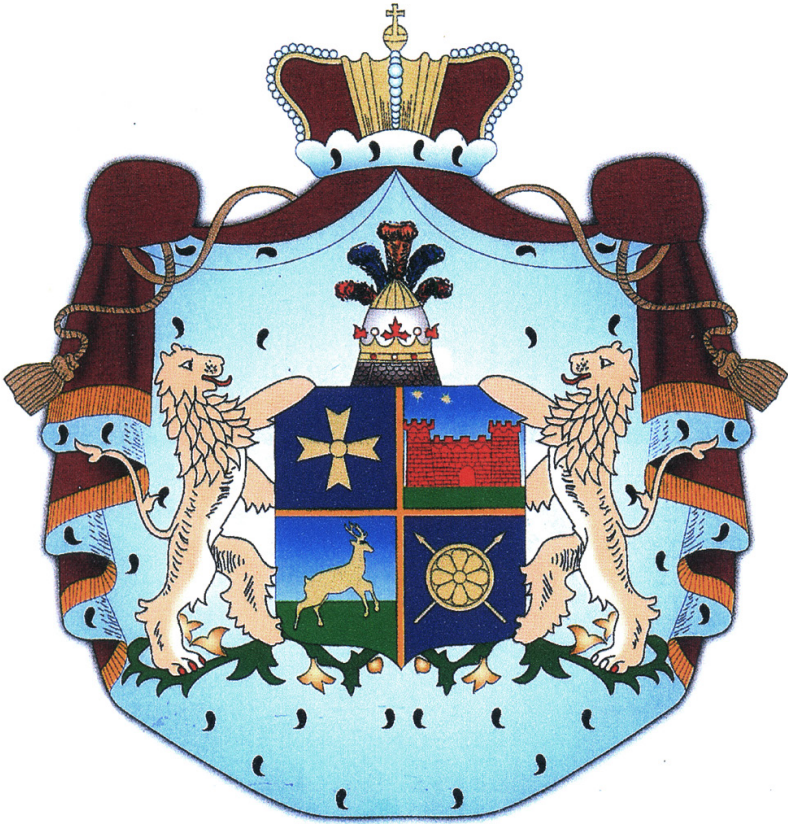

ნიჟარაძე

ნიჟარაძეს წარმომავლობაზე მეცნიერთა შორის აზრთა სხვადასხვაობაა. იოანე ბაგრატიონი გვარის ფუძედ ირანულ საკუთარ სახელს ნიჟადა-ს მიიჩნევს.

მეორე, შედარებით უფრო მისაღები ვერსიაა გვარის სვანური წარმომავლობა. თვლიან, რომ „სვანეთის ჟამთა-აღმწერლობის კრებულში“ საკუთარი სახელი **ნიჟარაი** უნდა იყოს გვარის ფუძე და ამის ცოცხალ არგუმენტად მოჰყავთ სვანეთში ოდითგანვე გავრცელებული და დღემდე არსებული თავადური გვარი ნიჟარაძე.

გვარის სიძველეზე მრავალი საბუთი მეტყველებს. გამოჩინებულის (გურიანში) წმინდა გიორგის ეკლესიის დასავლეთ ფასადზე ამოტვიფრულია მე-14 საუკუნის წარწერა. სადაც ნიჟარაძე-ც არის მოხსენიებული; **ვახუშტი** ბაგრატიონი მე-15 საუკუნის იმერელ ფეოდალთა შორის ნიჟარაძესაც ასახელებს. მე-16 საუკუნის ერთ-ერთ დოკუმენტში, კერძოდ, ბაგრატ მეფის ცნობაში ნათქვამია, რომ „ნიჟარაძე დემეტრე უშიგლო გარდახდა და ესე მეზუთხენი მისეული დაგურჩა და ჩუენის სულისათვის გაენათ შევსწირეთ მათითა ბეგრითა“ (**თედო ჟორდანია**. ქრონიკები. II. ტფილისი. 1897. გვ. 242). ვარაუდობენ, რომ ნიჟარაძეთა სათავადო იმერეთში მე-16 საუკუნის პირველ ნახევარში ჩამოყალიბდა. სათავადოში შედიოდა სოფლები: მადლაკონი, ოფშკვითი, საყულია, ჭყვიში, ნამაშევი, მიწაწითელი, სულ შვიდი სოფელი. თავად ნიჟარაძეებს რეზიდენცია ზემო მადლაკში ჰქონდათ. აქვე იყო მათი სასახლე, კარის ეკლესია და ციხე-სიმაგრე.

ნიჟარაძეთა მეორე მნიშვნელოვანი ადგილსამყოფელი ოფშკვითი იყო. აქ გვარის ერთ-ერთი შტო დამკვიდრდა და აქვე ააშენა სასახლე, ეკლესია, ციხე და ა. შ.



მე-17 საუკუნის შუა წლებიდან ნიჟარაძეები იმერთა მეფეების კარზე მნიშვნელოვან მოვალეობას ასრულებენ. ამ დროიდან იხსენიებიან „მთავრობით პატივცემულნი მეფეთაგან:“ გიორგი, პეკუნა, ბასილი, მამუკა, ბადრი ნიჟარაძეები. ერთ-ერთი მათგანი გიორგი (მეორე) ნიჟარაძე მეფის მოწინააღმდეგე ფეოდალის გიორგი აბაშიძის სიძე იყო და მას ეხმარებოდა, რის გამო 1714 წელს „მეფემ შეიპყრა. აღმოხადნა თუაღნი.“ ცოლიც წაართვა, და ბოლოს „ბრმა ნიჟარაძე გარდმოაგდო კლდესა და მოკლა,“ მისი მეუღლე კი ცოლად შეირთო (**ვახუშტი**. ქართლის ცხოვრება. IV. თბილისი. 1973. გვ. 872-875).

ამგვარად, გიორგი ნიჟარაძე თავისი სიმამრის გიორგი აბაშიძის მიმხრობას შეეწირა, ნიჟარაძეების ნაწილი კი იმერეთს გაეცადა. შემთხვევითი არაა, რომ აბაშიძეების და ნიჟარაძეების ოსმალეთში ოტება, სულთანისგან წყალობის მიღება და აჭარაში მამულების ბოძება ერთსა და იმავე დროს მოხდა (იხ. ზემოთ თავი აბაშიძეები).

არც **სოლომონ დიდი** წყალობდა ნიჟარაძეებს; ისინი დაახლოებულნი იყვნენ ტახტის მემკვიდრე ალექსანდრესთან, რომელიც მეფეს აუჯანყდა და ამ ჯანყში მერაბ ნიჟარაძეც მონაწილეობდა. მერაბმა გიორგი ნიჟარაძის ბედი გაიზიარა, მასაც თვალები დასთხარეს, ყმა-მამული ჩამოართვეს და მის მოქიშპე თავად ქაიხოსრო აგიაშვილს გადასცეს.

ნიჟარაძეთა კვლავ დაწინაურება მოხდა **სოლომონ მეორის** მეფობის დროს: აბესალომ ნიჟარაძე იმერთა დედოფლის მოლარეთუხუცესია. კაცია მეორე კი მეფის ბაზიერთუხუცესი და მოურავიცაა. მათი მომდევნო თაობებიდან მრავალი ცნობილი პიროვნება გამოვიდა, მაგრამ ჩვენ მათზე ვრცლად აღარ ვისაუბრებთ, რადგანაც ამ გვარის ისტორია დეტალურდაა განხილული ბევრ ნაშრომში (ჩვენ ვისარგებლეთ **ოლღა სოსელიას** წიგნიდან, „ნარკვევები ფეოდალური



ხანის დასავლეთ საქართველოს სოციალურ-პოლიტიკური ისტორიიდან.“ წ. II. თბილისი. 1981. გვ. 149-162).

ჩვენთვის მნიშვნელოვანია ამავე ნაშრომში გამოთქმული და გაზიარებული მოსაზრება იმის შესახებ, რომ სვანეთიდან სამი ძმა წამოსულა: ერთი ქუთაისის გორაზე დასახლებულა, მეორე აჭარაში წასულა და მესამე აფხაზეთში. ამ პიროვნებების ვინაობის დადგენა შეუძლებელია და ეს მიმზიდველი ფრაზა ალბათ მუდმივად თქმულება-ლეგენდად დარჩება.

მეორე მოსაზრებით, ნიჟარაძეთა აჭარული შტო ტრაპიზონში ლტოლვილ სოლომონ მეორის ამალის წევრებს უკავშირდება. მართლაც, მეფეს თავის ერთგულ დიდებულთაგან უცხოეთში ახლდნენ **როსტომ, აბესალომ და კონსტანტინე ნიჟარაძეები**. როსტომი, რომელიც მეფეს ტახტისთვის ბრძოლის არც ერთ ეტაპზე არ მოშორებია, 1811 წელს ტრაპიზონში გარდაიცვალა და იქვე დაკრძალეს. აბესალომისა და კონსტანტინეს ბედი ჩვენთვის უცნობია. ფიქრობენ, რომ აჭარაში მცხოვრები ნიჟარაძეები მათი შთამომავლები არიან.

კავკასიის მთავარმმართველის **ნიკოლოზ თევდორეს ძე რტიშჩევისადმი** 1815 წლის 7 მარტს მიწერილი საბუთით **მამია გურიელი** იმპერიის დიდმოხელეს ატყობინებს ტრაპიზონში **სოლომონ მეორის** გარდაცვალებას და წერს, რომ „დანაშთობნი ძმანი მისნი თავადნი თუ კეთილშობილნი ჯერეთცა მუნ იმყოფებიან. სამნი მათგანი თავადნი წარსულან სტამბოლს ხვანთქართან, იქიდან მოელიან გარდაწყვეტას დიდად მომლოდინე არიან“-ო (**იური სიხარულიძე**, რამდენიმე საბუთი სელიმ ხიმშიაშვილზე. ჟ. „ლიტერატურული აჭარა“, №4, 1961. გვ. 85-87).

ამგვარად, სოლომონ მეორის თანმხლებთაგან, მეფის გარდაცვალების შემდეგ, სამი თავადი სტამბოლში სულ-



თანს ეახლა და შემწეობა ითხოვეს. ჩვენი აზრით, ესენი უნდა იყვნენ: **ერთ-ერთი ლორთქიფანიძე და ძმები აბესალომ და კონსტანტინე ნიჟარაძეები**. ნაკლებად სავარაუდოა მათ შორის ყოფილიყო ხოსია წულუკიძე, რადგანაც იმერეთიდან იგი მოგვიანებით, 1820 წელს გაიქცა (იხ. შესაბამისი თავები. ლორთქიფანიძე, ნიჟარაძე, წულუკიძე).

საყურადღებოა, რომ მეფის გარდაცვალების შემდეგ, მისი 60-კაციანი ამალიდან* ბევრი საქართველოში დაბრუნდა და რუსეთის ხელისუფლებას მორჩილება განუცხადა. იქ დარჩენილებმა გვარები ბერძნულ ყაიდაზე გადაიკეთეს და „ივერპულოდ“ იწოდებოდნენ.** ვინ იცის, იქნებ რომელიმე ივერპულო მართლაც შეეხიზნა აჭარას, დაიბრუნა თავისი გვარი და დამკვიდრდა. ამისი დამადასტურებელი საბუთი არ გაგვაჩნია.

ყურადღებებს იქცევს სოფელ ალაშბარში ქესკინ ნიჟარაძის საკარმიდამო ნაკვეთში აღმოჩენილი სასაფლაო და ქვაზე დარჩენილი ეპიტაფია: „აქ განისვენებენ ბასილ ნიჟარაძე, მადლაკელი, მამია, ვასილი, მემი-აღა, ახმედ-აღა და ილიას-აღა ნიჟარაძეები“ (**ტარიელ ნიჟარაძე**, ნიჟარაძეები. ბათუმი. 2002. გვ. 23). ჩვენ არ ვიცით, მადლაკელი ბასილი,

* ვ. ჩუდინოვის ცნობით, მეფეს თან ახლდა 17 თავადი, 18 აზნაური ოჯახებით, მღვდელი ნიკოლოზ ლევდარიანი და 150 გლეხი (მ. გონიკიშვილი. იმერეთი მე-18-19 საუკუნეებში. თბილისი. 1979. გვ. 196). ზოგი მათგანი მალე სამშობლოში დაბრუნდა ან სხვა ქვეყანაში გადაიხვეწა. საბოლოოდ მეფესთან 60 კაცი დარჩენილა. ამათ ნაწილსაც სხვადასხვა დროს დაუტოვებია ტრაპიზონი. „აქტები“-ს განხილვით შესაძლებლობა მოგვეცა დაგვედგინა მეფის ამალის ზოგიერთი წევრის სახელ-გვარი. ესენია: ასე ავალიანი (საზანოს თავადი), **ივანე ბოდიკაძე, კაციელა ბურუნაძე, პაპუნა გოგებერაშვილი, ნიკოლოზ დათიძე, ნიკოლა ვაჭარაძე, თაბუკაშვილი** (ფარეში), **სენნია ნასრაძე, ესიკა საყვარელიძე, დავითელა სამხარაძე, მამუკა სარაძე, სენნია ტყემალაძე** (ტ. IV. გვ. 256, 264, 283, 284, 308).

** მიხეილ გონიკიშვილი. იქვე.



ვასილი და მამია ვისი შთამომავალნი არიან. ფაქტია, რომ ისინი ქრისტიანულ სახელებს ატარებენ, ხოლო მათი მომდევნო თაობა (მემედ-აღა, ახმედ-აღა, ილიას-აღა), რომელმაც ისლამი აღიარა, მუსლიმანური სახელებით გვევლინებიან. საინტერესოა ისიც, რომ მემია, ახმედი და ილიასი ადებად იხსენიებიან, ე. ი. მათ აზნაურის წოდებაც ჰქონიათ, რომელიც შემდეგ ნიჟარაძეთა თაობებშიც გაგრძელდა.

საფლავის ამ წარწერებით შესაძლო ხდება დადასტურებულიად მივიჩნიოთ, რომ ქობულეთელ ნიჟარაძეთა მამამთავარი სწორედ გიორგი (II) ნიჟარაძის თანამედროვე (შესაძლოა შვილი), ბასილ ნიჟარაძეა, რომელსაც იმერეთის მეფის გიორგი მეექვსის (იმეფა 1703-1720 წლებში) ხელით გიორგი ნიჟარაძის სასტიკად დასჯის (თვალების დათხრა, ცოლის წართმევა, კლდიდან გადაგდება) შემდეგ იმერეთში აღარ დაედგომებოდათ, რადგანაც მეფე დანარჩენ ნიჟარაძეებსაც მტრობდა. სწორედ ამიტომაც, რომ „გიორგი ნიჟარაძის შემდეგ მისი სახლიკაცები ერთხანს არ ჩანან ისტორიის სარბიელზე“ (ო. სოსელია. II. გვ. 155). ისინი მაღლაკს გაეცაღნენ და ალაშბარში გადმოსახლდნენ. საფლავზე აღნიშნული მემი-აღა უნდა იყოს, იგივე მამუკა ნიჟარაძე, რომელმაც ნიჟარაძეთაგან პირველმა აღიარა ისლამი და სუღთნისგან წყალობა, კერძოდ, მამულები მიიღო. აღი ნიჟარაძე მამუკას (იგივე მემი-აღის) შვილი, ან შვილიშვილი უნდა იყოს (იხ. გენეალოგიური ხე).

ქობულეთელი ნიჟარაძეები ოსმალთა მძლავრობის დროს ბასილოღლებადაც იწოდებოდნენ. დღემდე ამ ფაქტით არავინ დაინტერესებულა და ამას ჩვეულებრივ გვარის შეცვლად თვლიან. შეიძლება გვარის ასეთი შეცვლა მართლაც ერთ-ერთ რიგით მოვლენად მივიჩნიოთ, მაგრამ თუ გავიხსენებთ ქესკინ ნიჟარაძის კარმიდამოში აღმოჩენილ საფლავის ეპიტაფიას, დავრწმუნდებით, რომ ძალზე საინტერესო



შემთხვევასთან გვაქვს საქმე. კერძოდ, ცნობილი ხდება, რომ **ბასილი მაღლაკელი**-ნიჟარაძე სწორედ ის კაცია, ვინც ქობულეთში ამ გვარს დაუდო სათავე, სწორედ ისაა ქობულეთელ ნიჟარაძეთა მამამთავარი, ხოლო დედეაღა* შესაძლოა მისი შვილიშვილი იყოს და გვარი თუ მამის სახელი ბასილოლლიც აქედან მოდიოდეს.

ჩვენი ვარაუდი განამტკიცა ქუთაისის სახელმწიფო არქივში აღმოჩენილმა დედეაღას „სრულმა სამსახურებრივმა სიამ“, სადაც მისი სახელ-გვარი სიტყვა-სიტყვით ასეა ჩაწერილი: „დედეაღა ბასილოლლი-ნიჟარაძე.“ როგორც ვხედავთ, აქ სახელი რომ დედეაღაა და გვარი ნიჟარაძე, დავას არ იწვევს. ჩემი აზრით, სადავო არც ის უნდა იყოს, რომ ბასილოლლი – ამ შემთხვევაში მამის სახელია (ბასილის ძე) და არა შერქმეული მეორე გვარი, როგორც დღემდე ფიქრობდნენ და მას ატარებდნენ დედე-აღას წინაპრებიც: (მემი-აღა), ილიას-აღა, ალი-აღა).

სამსახურებრივ სიაში, რომელიც შევსებულია 1894 წლის 26 მარტს, დედეაღის ბიოგრაფიიდან სხვა საინტერესო ცნობებსაც მივაკვლიეთ:

- ამ დროისთვის დედეაღა ბასილის ძე ნიჟარაძე მილიციის პრაპორშჩიკია;
- უკავია ბათუმის პირველი ფეხოსანი მილიციის უფროსის მოადგილის პოსტი;
- აქვს ვერცხლის მედალი „მამაცობისთვის თურქეთის ხელისუფლებისგან.“
- დაბადებულია 1837 წელს;

* თითქმის ყველა ავტორი თვლის, რომ მისი სახელია დედე, ხოლო აღა წოდებას ნიშნავსო. სინამდვილეში დედეაღა მთლიანობაში სახელს ნიშნავს (ბაშაღას, სოლაღას და სხვათა მსგავსად).

– არის ბათუმის ოლქის მცხოვრები, აღის (აზნაურის) წოდების მქონე;

- სარწმუნოებით მაჰმადიანი;
- წლიური ხელფასი 550 მანეთი;
- სამსახურს შეუდგა 1880 წლის 1 აგვისტოს*;
- 1887 წლის 26 თებერვლის უმაღლესი ბრძანებით მიენიჭა პრაპორშჩიკის წოდება;

– ქორწინებაშია **ალი-აღა გოგიტიძის ქალიშვილთან, მეშურთან**; ჰყავს ვაჟები: ხუდუსი, რეჯები და ახმედი; ქალიშვილები: ფატიმა და აიშე;

– უძრავ ქონებას ფლობს ბათუმის ოლქის კინტრიშის უბანში;

- სასჯელი არ ჰქონია;
- ლაშქრობებში არ ყოფილა;
- ამ ობერ-ოფიცრის სამსახურში ყოფნის დროს არ ყოფილა რაიმე გარემოება, რომელიც ხელს შეუშლიდა საპატიო ნიშნით მის დაჯილდოებას.

სამსახურებრივ სიას ხელს აწერს ქუთაისის სამხედრო გუბერნატორი, გენერალ-ლეიტენანტი

(ქუთაისის ცენტრ. არქივი, ფ. №186, საქმე № 8. ფურც. 294-19).

1880 წელს, სახელმწიფო სამსახურში ჩაბმის პარალელურად, დედება ნიჟარაძე ახლადგათავისუფლებული აჭარის პირველი მეჯლისის წევრადაც აირჩიეს (შემონახულია ამ დროს გადაღებული კოლექტიური ფოტო, სადაც დედე-აღა სამხედრო ფორმითაა წარმოდგენილი).

* ბოლო მონაცემებით ირკვევა, რომ 1877-1878 წლების ომის დროს დედება ჩაეწერა ქართულ რაზმში, რომელმაც 1877 წლის 24 აპრილის ბრძოლებში გამოიჩინა თავი (გიორგი მისირელი. „გუარი ესე, რომელ არს ნიჟარაძე“. თბილისი. 2005. გვ. 86).



ჯერ კიდევ რუსეთ-თურქეთის 1877-1878 წლების ომის დაწყებამდე, 1875 წელს დედეაღა აქტიურად მონაწილეობდა ქობულეთელთა ჯანყში. მათ უარი განაცხადეს ოსმალეთის არმიაში სამსახურზე და ამით სოლიდარობა განუცხადეს თავისუფლების მოყვარე ბოსნიელებსა და ჰერცოგოვინელებს.

მართალია, ომის დაწყებამდე დედეაღა ოსმალეთის არმიაში ირიცხებოდა (ჩაქველი ხუსეინ-ბეგ ბეჟანიდის და სხვა პატრიოტების მსგავსად), მაგრამ იმთავითვე ფარულად ქართველ მოხალისეთა რაზმებს, გურიის დრუჟინას მიეკედლა და დიდად გაისარჯა, რათა ტყუილებრალოდ სისხლი არ დაღვრილიყო და აჭარა დედა-სამშობლოს დაბრუნებოდა.

დედეაღას პოეტური ნიჭიც ჰქონდა. ალი-ფაშა თავდგირიძეზე მიძღვნილი ლექსის ერთ-ერთი ვარიანტის ავტორი სწორედ ის არის („ამ ლექსისა გამომთქმელი დედეაღა ვარ იუზბაში“).* ცნობილია მისი გაპაექრება გურულ მოლექსეებთან. ის კარგად იცნობდა გრიგოლ და მამია (პოეტ) გურიელებს, მუდმივი კავშირი ჰქონდა საქრისტიანო საქართველოსთან.

გათავისუფლებულ ბათუმის ოლქში დედეაღა გამოირჩეოდა თავისი პროგრესულობით, პატრიოტობით, განსწავლულობითა და ინტელიგენტურობით. მან გულა-აღა კაი-კაციშვილთან ერთად პირველმა გაგზავნა თავისი შვილი **რეჯები** ჯერ თბილისის გიმნაზიაში, შემდეგ ოდესის უნივერსიტეტში, რაც იმ დროისთვის უპრეცედენტო მაგალითი იყო აჭარელი ახალგაზრდებისთვის და უაღრესად დიდი მნიშვნელობა ჰქონდა აქაურ მკვიდრთა შორის განათლები-სა და კულტურისკენ სწრაფვის გასაღვივებლად.

* შემორჩენილია ერთი კარგად შენახული ფოტო, „ალი-ფაშა თავდგირიძე თავის თანამებრძოლებთან.“ ფოტოზე მარცხნიდან პირველი ალბეჭდილია ახალგაზრდა დედეაღა ნიჟარაძე.



დავით კლდიაშვილი პირადად იცნობდა დედეაღას, ისინი არაერთხელ შეხვედრიან ერთმანეთს ბათუმის ოლქის უფროსის თანაშემწის **მელიტონ ლორთქიფანიძის** ოჯახში. „დარბაისელმა, თავაზიანმა, ხალხოსანმა ადამიანმა მრავალი პატივისცემელი მოიპოვა; სადამოლობით მისას ვის არ ნახავდით! დიდად უყვარდათ ადგილობრივ მცხოვრებლებსაც და მის გარშემო იყრიდნენ თავს. აქ ნახავდი მაშინ სიცოცხლით სავეს **გულო-აღა კაიკაციშვილსა და დედე-აღა ნიჟარაძეს**, რომლებმაც შეისმინეს და თავიანთი ვაჟები თბილისში გაგზავნეს სათავაზნაურო გიმნაზიაში სასწავლებლად, როცა სხვები ამას გაუბოდნენ იმის შიშით, რომ შვილები გაგვიქრისტიანდებიანო. ამათ შვილებს კოწია მუხრანელი ზრდიდა თავის ხარჯზე“ (**დავით კლდიაშვილი**. „ჩემი ცხოვრების გზაზე.“ თბილისი. 1961. გვ. 8).



დედეაღა ნიჟარაძე
(1837–1902)



დედეაღის ოჯახთან ახლო ურთიერთობა ჰქონდა ზაქარია ჭიჭინაძესაც. 1889 წელს ქობულეთში ჩამოსული მწიგნობარი ბინად გაჩერდა ალაშბარში, სადაც „ცხოვრობს მემამულე დედეაღა ბასილოღლი-ნიჟარაძე, ძველი ქართველი თავადიშვილთაგანი, ქართული ენისა და ჩვეულების დამცველი. ამას ძრიელ გაეხარდა ჩემი მისვლა, გზაში მომეგება: „ოჰ, შენი ჭირიმე, შენოო... ჩვენ ორნივე ერთნი ვართ, ჩვენი სამამულო ენა ქართულია, ჩვენც ქართველები ვართ, მხოლოდ თქვენ ქრისტიანები და ჩვენ მუსლიმანო. ამათ სახლში ყველა ქართულად ლაპარაკობს და ქართული წერა-კითხვაც იციან. ამათთან რამდენიმე დღე დაყავ და დიდი პატივი მცეს“ (ზ. ჭიჭინაძე, მუსლიმან ქართველობა და მათი სოფლები საქართველოში. ტფილისი. 1913. გვ. 15, 16).

შემდეგ ზაქარია ჭიჭინაძე აგრძელებს თხრობას იმის თაობაზე, თუ რა დიდი სურვილი ჰქონდათ ნიჟარაძეებს, ქობულეთში სკოლის გახსნისა, რადგანაც ბათუმში ბავშვების გაგზავნა მათთვის ძნელი და საკმაოდ ძვირი ღირდა.

„ამავე სოფელში – აგრძელებს თხრობას ზ. ჭიჭინაძე – ერთ ალაგას ეკლესიის ქვები ჰყრია, ამ ეკლესიას წმინდა გიორგი შუშანეთისას უწოდებენ. ამას ხალხი დღესაც სცემს პატივს. მე მაჩვენეს ეს ადგილი და ერთი ქვის გვერდით ორი კოშტი წმინდა სანთლის ნაჭერი ვიპოვნე, ერთზე 3 კაპ. იყო მიკრული, ხოლო მეორეზე 2 კაპ. ერთი კვირის წინედ შეეწირათ!“ (იქვე, გვ. 16).

ზაქარია ჭიჭინაძეს თავის წიგნში მოაქვს დედეაღის პატრიოტული სულისკვეთებით ნათქვამი სიტყვებიც: „ახლა, ამ ბოლო დროს, ეს ენა და ერი თქვენ ჩაგაბარეთ და იმედია, რომ დღეის შემდეგ ჩვენი მოძმე ქართველები ჩვენს ენასა და ყოფა-ცხოვრებას თავიანთ მზრუნველობას არ მოაკლებენო.



ზოგს თავიანთის და ზოგს ჩვენის დახმარებით სკოლებს დაგვიარსებენ და ჩვენს ერში ქართულს წიგნებს და განათლებას გააგრძელებენო“ (იქვე, გვ. 21).

დედებდა ნიჟარაძე 1902 წელს გარდაიცვალა 65 წლის ასაკში. დაკრძალულია სოფელ მუხაესტატეში, ძმასთან, ქესკინთან ერთად.

ნიჟარაძეთა სხვა წარმომადგენლებიც გამოირჩეოდნენ სასარგებლო საქმიანობით. დედებლის ერთ-ერთი **შვილი მურადი**, რომელსაც ცოლად ჰყავდა აიშე კომახიძე, ხელმძღვანელობდა ბათუმი-ართვინის რკინიგზის მშენებლობას. მასვე ევალებოდა მუშებსა და ინჟინერ-ტექნიკოსებზე ხელფასების დარიგება. 1916 წელს, ბანკიდან ფულის მორიგი გამოტანის შემდეგ, მას თავს დაესხნენ მისივე მეუღლის ახლობელი კომახიძეები და ფულის გატაცების მიზნით მოკლეს, ნიჟარაძეებს ცხელ კვალზე სურდათ შური ეძიათ, მაგრამ მოკლულის ძმამ რეჯებმა მათ ამის უფლება არ მისცა, თუმცა მოგვიანებით ერთ-ერთ კომახიძეს შურისგებად მაინც უწია.

მურადის დაღუპვის შემდეგ დაიბადა მისი ვაჟი, რომელსაც მამის სახელი მურადი დაარქვეს. სამწუხაროდ, დიდხანს არც მას უცოცხლია – 1937 წელს ის ავტოკატასტროფის დროს დაიღუპა ისე, რომ შთამომავლობა არ დარჩენია.*

აჭარელ წარჩინებულებთან იმერელ ნიჟარაძეებს მუდმივი ურთიერთობა ჰქონდათ. მივაკვლიეთ ერთ საინტერესო ცნობას, რომელშიც საუბარია მარადიდელ ხალვაშებზე. მათს ერთ-ერთ წარმომადგენელს, კერძოდ, გონიო-მარადი-

* მურად ნიჟარაძეზე და მის შვილზე ცნობა 2005 წელს მოგვაწოდა 94 წლის ელმას ქესკინის ასულმა ნიჟარაძე-ბუჟანიძემ (დაბად. 1911 წ.).



მურად და რეჯებ ნიჟარაძეები

დის უბნის უფროსს **ახმედ ხალვაშს** პირადი ურთიერთობა ჰქონდა იმერეთის თავად, პოლკოვნიკ **ერმალო ნიჟარაძესთან**, რომელიც 1881 წელს მარადიდში განლაგებული სამხედრო ნაწილის უფროსი იყო. ახმედ ხალვაშს საგანგებოდ დამზადებული თოფი „მაჭახელა“ ერმალო ნიჟარაძისთვის უჩუქებია. ეს თოფი ახლა ქუთაისის ეთნოგრაფიულ მუზეუმში ინახება.*

* მუზეუმში ყოფნისას გაირკვა, რომ ეს თოფი მუზეუმისთვის 1924 წელს ჩაუბარებია პატრიკეთის თემალმასკომის თავმჯდომარეს, **კონსტანტინე გუბელაძეს**. უცნობია, როგორ მოხვდა თოფი მის ხელში (იხ. „ნიჟარაძეები“). შესაძლოა აჯანყების დროს რომელიმე ოჯახს ჩამოართვეს?



საინტერესოა ისიც, რომ ერმალოს შორეული ნათესავი კაცია (იხსენიება 1730-1746 წლებში) ჩვენი აზრით, ქობულეთელ ნიჟარაძეთა მამამთავრის ბასილის ძმა უნდა იყოს, ნათესაობა კი ასე გრძელდება: კაცია→თეიმურაზი (1752-1884 წ.წ.)→გახტანგი (1762 წ.)→ოტია (1772-1824 წ.წ.)→ერმალო ნიჟარაძე (1834-1894 წ.წ.).

ერმალოს ცოლად ჰყავდა სვანეთის უკანასკნელი მთავრის ანტირუსული მოძრაობის ცნობილი გმირის, **კონსტანტინე (მურზაყან) ციოყის ძე დადეშქელიანის** (1826-1857 წ.წ.) ასული **კესარია** (დაბად. 1852 წ.).

ამ მოყვრობით ერთგვარი სიცხადე შედის **დადეშქელიან-გვარიშვილთა** იდენტურობაშიც. ჩვენს მიერ ზემოთ დასახელებულ დადეშქელიანს, რომელიც ჩაქვში დამკვიდრდა და გვარიშვილად იწოდა, ცოლად ჰყავდა **ხალვაშის ქალი ნათელა**. იმ ხალვაშისა, რომელმაც იგი შეიკედლა და მიწებიც აჩუქა. ერმალო ნიჟარაძეც დადეშქელიანთა დიდი ოჯახის სიძე იყო. **ახმედ ხალვაშის, ჩაქველი ხალვაშების ნათესავის მიერ დადეშქელიანთა სიძეზე თოფი მაჭახელას ჩუქებაც ამ ორმაგი მოყვრობის გამოძახილი უნდა იყოს.**

ერმალო ნიჟარაძის ფერადი ფოტოსურათი, რომელზეც ის ეროვნული ტანსაცმლით, ეპოლეტებით, ჩინ-მედლებით, დამბაჩითა და ხმალ-ხანჯლითაა წარმოდგენილი, რამდენიმე გამოფენას ამშვენებდა. სამწუხაროდ, ზოგჯერ მისი სახელ-გვარი არ იცოდნენ და უცნობ პირად აცხადებდნენ, **(ე. ბურჭულაძე. საქართველოს დაყოფისა და დამონების ინგლისელ-თურქ დამპყრობთა გეგმების ჩაშლა. თბილისი. 1953. გვ. 212).** ზოგჯერ კი ის დათა გუგუნავად იყო მიჩნეული. **(იოსებ მეგრელიძე. გუგუნავები. ბათუმი. 1987. გვ. 21).** აწ გარდაცვლილი ბათუმელი თავადიშვილის, ალექსანდრე (საშა) წულუკიძის ოჯახში ახლახან აღმოვაჩინეთ ამ ფოტოსურათის ორიგინალი, почтовая карточка, რომელსაც აქვს წარწერა „ერმალო ნიჟარაძე.“ ოჯახის დიასახლისმა ქალ-



ეროვნული
ბიბლიოთეკა

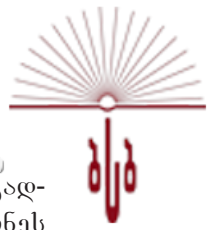

ბატონმა ჯულიეტა სურმავა-წულუკიძისამ თავაზიანად გად-
მოგვცა აგრეთვე ერმალოს მეუღლის კესარია კონსტანტინეს
ასული დადეშქელიანი-ნიჟარაძის ფოტოსურათი, რომელსაც
აქვე ვთავაზობთ მკითხველებს.*



ერმალო ოტიას ძე
ნიჟარაძე,
გურიის რაზმის უფროსი
(1834–?)



ერმალოს მეუღლე,
კესარია კონსტანტინეს ას.
დადეშქელიანი-ნიჟარაძე,
(1852– ?)

* ერთგან ერმალო 1854 წელს გარდაცვლილად არის მოხსენიებული, როცა მისი მეუღლე კესარია დადეშქელიანი 1852 წელსაა დაბადებული (**გიორგი მისირელი**. „გური ესე, რომელ არს ნიჟარაძე.“ თბილისი. 2005. გვ. 66). ეს შეცდომაა. კესარიას ტყუპისცალი მარიაში ცოლად ჰყავდა თავად **იესე აღმასნანის ძე წულუკიძეს** (1848-?).



ფოტოდოკუმენტის შექმნა ძალზე საინტერესო დრამატულ ისტორიას უკავშირდება, იგი მკითხველსაც დააინტერესებს, ამიტომ მოკლედ მოვუთხრობთ მის შესახებაც. მაღალჩინოსანი ქუთაისის გუბერნატორი **ა. ი. სლავოჩინსკი** ცნობილი იყო, როგორც შოვინისტი მოხელე. იგი ცდილობდა ახლადდაპყრობილი ქართული მიწებიდან რაც შეიძლება მეტი ადგილობრივი მცხოვრები აეყარა და ოსმალეთში გადაერეკა, ხოლო მათი სახლ-კარი რუსეთიდან გადმოსახლე-ბულებსთვის დაეთმო.

ბათუმის ოლქის უფროსად ყოფნისას ჭოროხს გაღმა სოფელ თხილნარში (ამჟამინდელი ხელვაჩაურის რ.) გუბერნატორმა შიგა რუსეთიდან ჩამოსახლა ხალხი, რომელთაც „სიმინდის მოყვანა არ იცოდნენ, პური კი ნესტიან ადგილას ჩაღპა და არ ამოვიდა; ამასთანავე დაერიათ ციება და მოკლე დროში თითქმის განახევრდა ხალხი; გადარჩენილებმა მოკურცხლეს და გაიფანტნენ“ – წერს **დავით კლდიაშვილი** თავის მემუარებში (ჩემი ცხოვრების გზაზე. თბილისი. 1961 წ.).

ა. სლავოჩინსკის ერევნის გუბერნიაშიც უმსახურია და იქაც სასტიკად ეპყრობოდა ადგილობრივ მოსახლეობას, რაც ხელისუფლებამ დაუფასა. მიანიჭეს გენერლობა, ხოლო შემდეგ ქუთაისის გუბერნატორადაც დაუწინაურებიათ (გადააყენეს 1913 წ.). ამ ჩვენი ცოდვით სავსემ, კარიერისტობით და ანტიქართული ქმედებებით ცნობილმა ა. ი. სლავოჩინსკიმ, თურმე არ იკმარა თხილნარის მაგალითი და რუსეთის იმპერატორს საიდუმლო რაპორტი გაუგზავნა. იგი ითხოვდა არა მარტო ბათუმის ოლქის, არამედ მთელი დასავლეთ საქართველოს მოსახლეობის მასობრივ გასახლებას და მათ ადგილას რუსების დამკვიდრებას.



ეს ვერაგული განზრახვა შემთხვევით გაიგო ექვთიმე თაყაიშვილის უფროსმა ძმამ, სამხედრო სამსახურში მყოფმა **ნიკოლოზ თაყაიშვილმა**. მან ამის შესახებ აცნობა იმერეთის თავადაზნაურთა წინამძღოლს, თავად **დავით ნიჟარაძეს** (1853-1922).

დავითმა არ დააყოვნა, იმპერატორთან აუდიენციისთვის იგი პეტერბურგში გაემგზავრა. თან წაიყვანა თავისი ძმა, გურიის დრუჟინის მეთაური **ერმალო ნიჟარაძე** (1834-?) და ცნობილი ექიმი **სამსონ თოფურია** (1854-1904).

დელეგაცია ჯერ რუსეთის შინაგან საქმეთა მინისტრს პ. ა. სტოლიპინს შეხვდა. იგი იმთავითვე მოიხიბლა ქართველი ემისრების კეთილშობილებითა და განსწავლულობით. გაშინაურებულმა სტუმრებმა **პეტრე სტოლიპინს** გაუმხილეს სლავოზინსკის განზრახვა, რამაც მისი დიდი გაოგნება და აღშფოთება გამოიწვია, არა იმდენად ქართველებისადმი პატივისცემის, რამდენადაც სახელმწიფო საიდუმლოების გამხელის გამო. ამის შესახებ მან დაუყოვნებლივ მოახსენა იმპერატორს, რომელმაც პირველ რიგში თანამდებობიდან **ა. ი. სლავოზინსკი** გაიწვია, ქართველთა გასახლებაზე კი სამუდამოდ აიღო ხელი.

დელეგაციის წევრების გარეგნობით და სიტყვა-პასუხით **ნიკოლოზ მეორეც** მოიხიბლა. მას განსაკუთრებით მოეწონა ქართულ ეროვნულ ტანსაცმელში გამოწყობილი **ერმალო ნიჟარაძე**. **მეფემ ბრძანა, რომ მისი ფოტოსურათი ღია საფოსტო ბარათზე დაებეჭდათ და გაეგვრცელებინათ.**

ბარათის ალბათ ერთად-ერთი ეგზემპლარია, რომელიც ინახება **ჯულიეტა სურმაგა-წულუკიძის** ოჯახში. ბარათზე არსებული წარწერები გვამცნობენ პიროვნების ვინაობას. ღია ბარათის უკანა მხარეზე შემორჩენილია სტამბური წარწერა *карточка*, შემდეგ ფანქრით „ერმალო ნიჟარაძე“ და კალმით „სამას ბებოის ძამა.“



ღია ბარათზე პიროვნებების სახელ-გვარს წესისამებრ არ აღნიშნავდნენ, რაც გახდა შეცდომის მიზეზი („ქართული ლაშქრის მეთაურის ტიპი“ (ე. ბურჭულაძე), „შუახნის დავით გუგუნავა“ (ი. მეგრელიძე). როგორც ზემოთ ვთქვი, არც ერთი სწორი არაა. ეს ფერადი ფოტოსურათი ეკუთვნის გურიის დრუჟინის მეთაურს ერმალო ოტიას ძე ნიჟარაძეს.

ნიჟარაძეთა ოჯახში დაბადებულ-აღზრდილი ქალიშვილები უპირატესად თავადური წარმოშობის გვარის ვაჟებზე თხოვდებოდნენ. ერთ-ერთი მათგანი სოფელ ზერაბოსელის მკვიდრი **გული ნიჟარაძე** ზენდიდელ (ქელა) თავად **ჰაჯიასანბეგ ბეჟანიძეზე** იყო გათხოვილი. სწორედ მან განაგრძო ამ ოჯახში ქართული წერა-კითხვისა და წიგნიერების განვითარება. მან ოჯახური განათლება მრავალრიცხოვან შვილებსა და შვილიშვილებს მისცა.

მასთან სხვა წარჩინებული გვარების (შერვაშიძე, თავდგირიძე, სურმანიძე, ციციშვილი და სხვ.) შვილებიც ეზიარნენ ქართულ წერა-კითხვას. ქალბატონი გული კარგად ფლობდა ძველ ქართულ, ე. წ. „დედაბრულ“ დამწერლობას, რომელიც ჩაიწერა და სანიმუშოდ გამოაქვეყნა **თედო სახოკიამ** (მოგზაურობანი. თბილისი. 1950. გვ. 254).

ქობულეთის გარდა (ს. ალამბარი, ზერაბოსელი და სხვ.) ნიჟარაძეთა გვარი გავრცელებულია ქედის რაიონის სოფელ ვაიოში. აქაური ნიჟარაძეებიც თავიანთ წინაპარს მადლაკიდან მოსულად თვლიან. აქაურთა გვარის მამამთავარი ყოფილა **გიორგი**, რომლის შვილს **ოტია** რქმევია. სწორედ ის ყოფილა პირველი **მაჰმადიანი ნიჟარაძე**, რომელსაც სახელად **ოსმანი** დაარქვეს. ვაიოს ნიჟარაძეები არ გამორიცხავენ ქობულეთელ (ზერაბოსელელ) თანამოგვარებებთან ნათესაურ კავშირს. ვაიოს ნიჟარაძეთა გვარიდან მრავალი ცნობილი



პიროვნება გამოვიდა, მაგრამ საგანგებოდ აღსანიშნავია ძმები: პროფესორები **ნადიმი და შოთა, აგრეთვე მურადი და ლევანი.**

ნიჟარაძეები სახლობენ შუახვევის რაიონის სოფელ ქიძინიძეებში. ისინი თავის მხრივ თვლიან, რომ მათი წინაპარი აქ ვაიოდან ამოვიდა. ამის შესახებ მოგვითხრობს თავის წიგნში, „ნიჟარაძეები“, ტარიელ ნიჟარაძე. აქვე ვიტყვით რომ ნიჟარაძეთა რამდენიმე ოჯახი ხულოშიც ცხოვრობს.

ცხადი ხდება, რომ სხვა გვარების მსგავსად, ნიჟარაძეებიც, ნებით თუ იძულებით, საქართველოს სხვადასხვა მხარეებში გაიფანტნენ, თუმცა გვარის ბუდე-ადგილმა იმერეთმა პირველობა არ დათმო და აქ ახლაც (ქუთაისი, წყალტუბო)



ქესკინ ნიჟარაძის სახლი საგვარეულო ფუძეზე (ს. მუხაესტატე).
აშენდა დახლოებით 1888 წელს.



800-მდე ნიჟარაძე ცხოვრობს, ისინი მრავალად (600-ზე მეტი) არიან თბილისშიც.

ნიჟარაძეთა წარჩინებული წოდება ეჭვს არასოდეს იწვევდა, მაგრამ ცარიზმის ხელისუფლება ამ გვარს მაინც-დამაინც არ წყალობდა, ერთ-ერთ მათგანს **სულეიმან-აღა ახმედის ძე ნიჟარაძეს** 1911 წელს განცხადებით მიუმართავს ბათუმის ოლქის წოდებრივი კომისიისთვის, აღედგინათ მისთვის რუსეთის აზნაურის წოდება. მოწმეებისა და სამოქალაქო რწმუნებულების დადებითი დასკვნების მიუხედავად, საოლქო კომისიამ სულეიმან ნიჟარაძის თხოვნა არ დააკმაყოფილა. თუმცა ამას ამ გვარის ავტორიტეტზე არავითარი გავლენა არ მოუხდენია. ამაზე ისიც მეტყველებს, რომ ყველა რუსულ და საბჭოთა პერიოდის საბუთებში **რეჯებ ნიჟარაძე თავადად (ბეგად)** მოიხსენიება. სამწუხაროდ, ჩვენ ვერ მოვიპოვეთ ოფიციალური საბუთი, მაგრამ ეჭვი არ გვეპარება, რომ საქართველოში მცხოვრებ სხვა ნიჟარაძეების მსგავსად, პირადად რეჯებ ნიჟარაძეს რუსეთის ხელისუფლებამ თავადის წოდება სხვა საბუთებით მიანიჭა და 1911 წელს შექმნილი წოდებრივი კომისიისთვის მას და მის სახლიკაცებს სწორედ ამიტომ არ მიუმართავთ.

* * *

ნიჟარაძეთა გვარს (და არა მარტო მას) გვირგვინად ადგას დედე-აღას ვაჟის **რეჯებ ნიჟარაძის** სახელი. ეს იყო აჭარის პირველი მკვიდრი, ვინც უმაღლესი განათლება მიიღო, პირველი იურისტი მთელი ოლქიდან.

რეჯები 1873 წელს დაიბადა სოფელ ალამბარში. პირველდაწყებითი განათლება მიიღო ოჯახში, სადაც ტრადიციულად ყველა ფლობდა ქართულ წერა-კითხვას. ბებია ოზურგეთის სასულიერო სემინარიის დამაარსებლის არქიმანდრიტ **არსენ მამულაიშვილის** ასული იყო, ხოლო დედა საკმაოდ განათლებული და მწიგნობარი ქალი – **მეშურე აღის ასული გოგიტიძე**. 1885 წელს რეჯები მამამ ფოთის დაწყებით სკოლაში შეიყვანა.

პეტრე უმიკაშვილის, ალექსანდრე ყაზბეგის, დავით კლდიაშვილის, მელიტონ ლორთქიფანიძის და სხვა ქართველ მოღვაწეთა რჩევით დედე-აღა ნიჟარაძემ და გულა-აღა კაიკაციშვილმა თავიანთი შვილები რეჯები და ასლანი თბილისის სათავადაზნაურო გიმნაზიაში შეიყვანეს. ახალგაზრდები განსაკუთრებულ ინტერესს იჩენდნენ ქართული ლიტერატურისა და საქართველოს ისტორიისადმი. საქართველოს კ. კეკელიძის სახელობის ხელნაწერთა ინსტიტუტის ერთ-ერთი დოკუმენტით დასტურდება, რომ **რეჯებ ნიჟარაძეს და ასლან კაიკაციშვილს** 1890 წელს გადაუწერიათ **იესე ტლაშაძის** „კათალიკოს-ბაქარიანის“ 108-გვერდიანი ხელნაწერი, 1-54 გვერდი – რეჯებს, ხოლო 55-108 გვერდი ასლანს (ქსა. შ-კოლექცია. ტ. VI. თბ. 1969. გვ. 155. საბ. № 4909). როგორც ამბობენ, გიმნაზიაში რეჯებს უსიამოვნება ჰქონდა დიდი თავადის მუხრან-ბატონის ვაჟთან, რის გამო მშობელმა ის თბილისს განარიდა. რეჯებმა სწავლა სტავროპოლის გიმნაზიაში განაგრძო, რომლის დამთავრების შემდეგ ჩაირიცხა ნოვოროსიისკის (ოდესის) უნივერსიტე-



ტის იურიდიულ ფაკულტეტზე. აქ კვლავ შეიყარა რეჯებისა და ასლან კაიკაციშვილის გზები. ასლანი უნივერსიტეტის სამედიცინო ფაკულტეტზე სწავლობდა, მაგრამ მალე 1897 წელს დასწუღდა და სულ რაღაც სამ დღეში გარდაიცვალა. რეჯებს თავზარი დასცა მეგობრის გარდაცვალებამ, რაც მის ჩანაწერებშიც იგრძნობა: „ჩვენი უბედურება ენით არ ითქმის, ჭკუაზე ვერ მოვდივართ... შეუბრალებელმა სიკვდილმა წაგვართვა ის კაცი, რომელსაც შეეძლო რაიმე ნაყოფი მოეტანა... ის იყო ჩვენი ქობულეთის იმედი“ (**ტარიელ ნიჟარაძე**. ნიჟარაძეები. ბათუმი. 2002. გვ. 29).

ასლანის გარდაცვალებამ დიდად დაამწუხრა დიდი ქართველი მეცნიერები **ვასილ პეტრიაშვილი და პეტრე მელიქიშვილი**, რომლებიც იმ დროს ოდესის უნივერსიტეტში მოღვაწეობდნენ. მათ თავიანთი ხარჯით გადმოასვენეს ასლანი ბათუმამდე.*

იურისტის დიპლომით რეჯები სამუშაოდ მცირე ხნით თბილისში, შემდეგ ბაქოში გაამწესეს. აქ მას თან ახლდა მეუღლე, წარმოშობით გერმანელი, სარწმუნოებით ლუთერანი ქალი **ეკატერინე, პეტრეს ასული** აფანასიევა** (1875-?). აქ რეჯები 6 წელი დარჩა, ხოლო შემდეგ კვლავ თბილისში დაბრუნდა, ერთხანს გუბერნატორის მდივნის მოვალეობას ასრულებდა.

* ბოლო დრომდე უცნობი იყო მიცვალებულის ოდესიდან საქართველომდე გამცილებელთა ვინაობა. ჩვენ დავადგინეთ, რომ მიცვალებულს თან ახლდნენ ასლანის თანაკურსელი, დიდ-ჯიხაშელი **ანდრია ლუარსაბის ძე ლორთქიფანიძე** (1880-1943) და ოდესის უნივერსიტეტის ასისტენტი, ამლეველი, **კონსტანტინე მისხილის ძე ამირეჯიბი** (1869-1948). იხ. ჩვენი წერილი გაზ. „ბათუმი“, 3 სექტემბერი, 2002. გვ. 5).

** რეჯებს მასთან შეემინა ქალ-ვაჟი: სოფიო და რაშიდი (შემდგომში ქიმიკოს-ტექნოლოგი). გერმანიაში ქალიშვილთან, სოფიოსთან ერთად წასულმა ეკატერინემ მშობლები მონახულა, მაგრამ უკან ვეღარ დაბრუნდა და იქვე გარდაიცვალა. რეჯებმა ცოლად ქობულეთელი აიშე ბეჟანიძე შეირთო.



1911 წლიდან რეჯები ნიჟარაძე ბათუმშია, სადაც ის ქალაქის საკრებულოს თავმჯდომარის მოადგილედ აირჩიეს. აქ ის დიდი პოპულარობით სარგებლობდა, როგორც ქართველ საზოგადოებრიობაში, ასევე რუსეთის ადმინისტრაციის ციხეშიც (აჭარის სახ. არქივი, ფ. ი., აღ. 1. ს. № 531, გვ. 20-38). 1913 წელს ის შედიოდა ბათუმის ოლქის 18-კაციან დეპუტაციაში, რომელიც 20 თებერვალს თბილისში გამგზავრა რომანოვების დინასტიის 300 წლისთავის საიუბილეო ზეიმზე და რომელიც დიდი პატივით მიიღო კავკასიის მეფისნაცვალის ადმინისტრაციამ (იხ. ზემოთ ფოტო).

ახალგაზრდა იურისტი აქტიურად ჩაება მშობლიური ქალაქის საზოგადოებრივ საქმიანობაში, რაც ხელს უწყობდა თავისი ქვეყნის აღმავლობას, კულტურულ და ეკონომიკურ დაწინაურებას: მონაწილეობდა საგანმანათლებლო და საქველმოქმედო ორგანიზაციებში, თანამშრომლობდა ქართულ პრესაში, აქვეყნებდა მასალებს, რომლებიც გაჟღერთილი იყო ეროვნული სულისკვეთებით.

რეჯები ნიჟარაძეს მჭიდრო ურთიერთობა ჰქონდა ქართველ მოღვაწეებთან, მწერლებთან, ხელოვნებისა და თეატრის მესვეურებთან; 1916 წლის მარტში რეჯები შედიოდა აჭარის დელეგაციაში, რომელმაც მხარის ინტერესები გამოხატა მეფისნაცვალ ვორონცოვ-დაშკოვთან საუბრის დროს. ამ ვიზიტმა ფიზიკურ განადგურებას და რეპრესიებს გადაარჩინა ათეულობით აჭარის მკვიდრი, რომელთაც გამოგონილ დღაღატს სწამებდნენ. აჭარელთა ალიბის შეგროვებაში რეჯებს დიდ დახმარებას უწევდა ხელვაჩაურელი **იუსუფ ვარშალაშიძე**.

1917 წლის შემოდგომაზე დაინიშნა რუსეთის დამფუძნებელი კრების არჩევნები; ამ კრებას უნდა დაედგინა, ვის გადაეცემოდა ძალაუფლება. საქართველოს ეროვნულ-დემოკრატიული პარტიის მიერ წარდგენილ 13-კაციან სიაში



ორი – სულეიმან და რეჯებ ნიჟარაძეები არიან (გ. მის-
ირელი. დასახ. წ. გვ. 145, 146).

1917 წლის ნოემბერში საქართველოს პირველმა
ეროვნულმა ყრილობამ რეჯებ ნიჟარაძე ეროვნული საბჭოს
წევრად აირჩია. ის შედიოდა აგრეთვე ქართული უნივერ-
სიტეტის დაარსების საგანგებო საბჭოს შემადგენლობაში.

როგორც აღვნიშნეთ, 1918 წლის 26 მაისს რეჯებ ნიჟა-
რაძე აჭარის სხვა წრმომადგენლებთან ერთად ესწრებოდა
საქართველოს დამოუკიდებლობის დამფუძნებელ კრებას.

1919 წლიდან რეჯებ ნიჟარაძე დამოუკიდებელი საქარ-
თველოს შემადგენლობაში მყოფი აჭარის პირველი მეჯლისის
წევრია, ხოლო 1921 წლის 18 მარტს ის, მემედ აბაშიძესთან
ერთად, აჭარის რეგოკმის წევრად აირჩიეს. სამშობლოს პა-
ტრიოტებმა ამაზე უარი არ განაცხადეს მხოლოდ იმ მოტი-
ვით, რომ აჭარა ავტონომიის სტატუსით საქართველოს ფარ-
გლებში დარჩენილიყო და უკიდურესად დაძაბული პოლიტი-
კური ვითარება კიდევ უფრო არ გამწვავებულიყო.

1922 წლის 18 იანვარს რეჯებ ნიჟარაძე აჭარის იუს-
ტიციის სახალხო კომისრად დანიშნეს და ცაკის წევრად
აირჩიეს, მაგრამ 1923 წლიდან წარჩინებულ პირთა მიმართ
დევნის დაწყების გამო ის იძულებული გახდა აჭარას გას-
ცლოდა და თბილისში გადასულიყო. დედაქალაქში ის 1933
წლამდე დარჩა. აქ რეჯები მჭიდრო ურთიერთობას აგრძე-
ლებს ცნობილი ქართველი მოღვაწეების ოჯახებთან.

1937 წლის 3 სექტემბერს რეჯებ ნიჟარაძე ბათუმში სა-
კუთარ სახლში (კიროვის ქ. № 13) დააპატიმრეს, სამეუღლე
მოგონილი ბრალდებით, სასჯელის უმაღლესი ზომა მიუსა-
ჯა (იმავე წლის 22 ნოემბერს) და ბათუმშივე (სალიბაურში)
მოუსწრაფეს სიცოცხლე. სიკვდილის ფაქტი დაუდასტურე-
ბია **ექიმ ლისოვს**, რომელსაც მოგვიანებით ოჯახისთვის
შეუტყობინებია ეს ტრაგედია.



ქობულეთელ ნიშარაბეთა ბენეალოგიური ხმ №1 (ბასილ ნიშარაბის შტო)

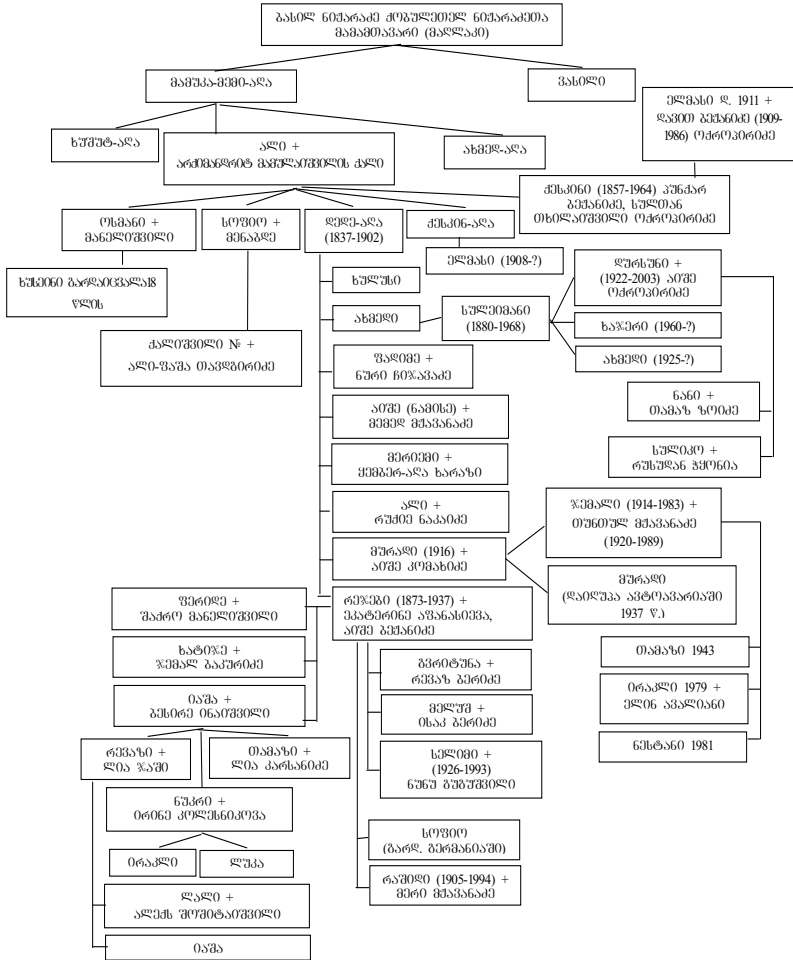

ძობულეთელ ნიშარაძეთა გენეალოგიური ხე
(დედვალა ნიშარაძის შტო)

შედგენილია 94 წლის ელმას ნიუარაძე-გუანაძის მიერ მოწოდებული ცნობით. 21 სექტემბერი, 2005 წ.

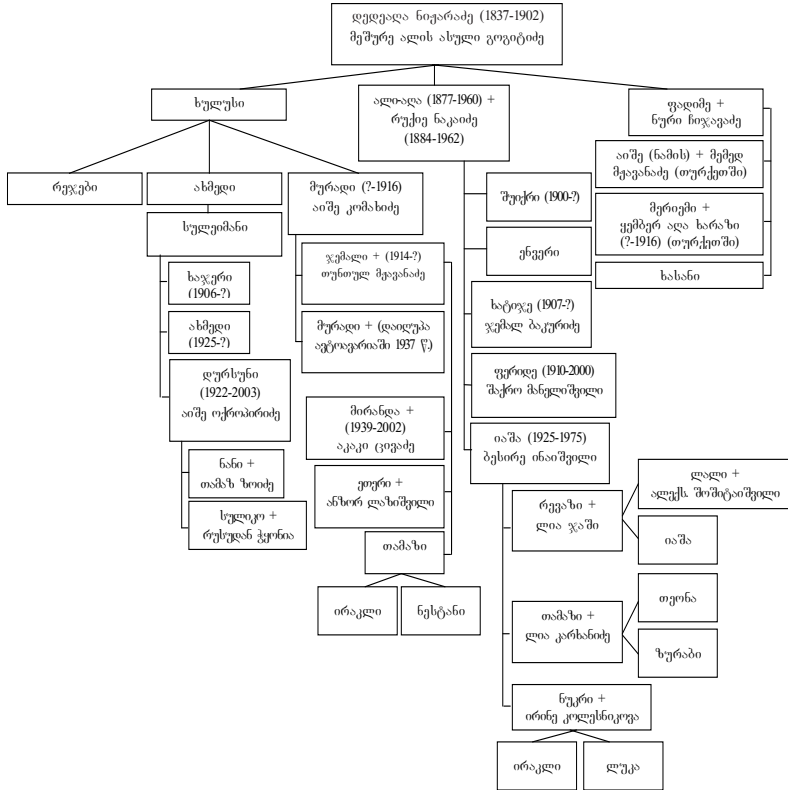



ეროვნული
ბიბლიოთეკა



ბიბ

თავალი სურმანიძე



სურმანიძე

საქართველოში საკმაოდ გავრცელებული გვარის სურმანიძის ეტიმოლოგიაზე მრავალი მოსაზრება გამოითქვა. ერთნი ფიქრობენ, რომ ამ გვარის წარმოშობა საკუთარ სახელს სურმა-ს უკავშირდება, მეორენი მას ქიმიურ ელემენტს სურმა-ს (ვერცხლისფერ მყიფე ლითონს), საოლაგს, აგრეთვე სარკმლის აჭარულ-იმერხევეულ სახელს, სურმა-ს უკავშირებენ. ჩვენი დაკვირვებით, სამკურნალო ნივთიერება, თუნდაც სახლის რომელიმე დეტალი (კარი, ფანჯარა) გვარის ფუძედ არ შეიძლება იქნეს მიჩნეული, ამდენად, სურმანიძის წარმომავლობა სხვა სიტყვებში, უფრო მეტად ტოპონიმებში უნდა ვეძიოთ.

ყურადღებას იქცევს ისტორიული საქართველოს ოთხი ტოპონიმი: სურმანი, სურმენე, სურამი და სურევანი. ამათგან სამი ამჟამად საქართველოს ფარგლებს გარეთ მდებარეობს.

თამარ მეფის დროს სურმანი დვინის პროვინციას მიეკუთვნებოდა და საქართველოს კუთვნილ ტერიტორიას წარმოადგენდა. აქ 1203 წლიდან განსაკუთრებით გამრავლდა ქართველთა დასახლებები. ეს პროვინცია მე-18 საუკუნის მეორე ნახევარშიც, ერევნის სახანოს სახით, საქართველოს ფარგლებში იყო გაერთიანებული.

სურმანელნი თავს მედგრად იცავდნენ, მხარგრძელთაგან ერთ-ერთი დარბევის შემდეგ სურმანელებმა ძალები მოიკრიბეს, მომხდურები თავისი მიწა-წყლიდან განდევნეს და თამარ მეფეს ეახლნენ. მისგან წყალობაც მიიღეს და ბრძოლებში „მეშველადაც“ გაჰყვნენ.

თამარ მეფის გარდაცვალების შემდეგ სურმანი ხელიდან ხელში გადადიოდა, რასაც თან ხშირი ბრძოლები და რბევა-აოხრება მოსდევდა.

რუსუდანის მეფობის დროს სურმანს შამშე მანდატურთუხუცესი (1207-1261) ფლობდა, რომელმაც ერთ-ერთი ბრ-



ძოლის დროს ავად ათაბაგთან ერთად დაამარცხა ოსმალო ყარახანის 60-ათასიანი ლაშქარი.

მალე ამ პროვინციას მონღოლები შემოადგნენ. მათ დაიპყრეს სურმანი და სხვა ადგილები, აგრეთვე ქართლი, სამცხე, შავშეთი, კოლა-არტაანი, ხოლო „მანდატურთუხუცესი შანშე შეივლტოდა ქვეყანად აჭარას“ (ქართ. ცხოვრება. II. თბილისი. 1961. გვ. 187).

შანშე მანდატურთუხუცესმა და ბალშან სურმანელმა, „პატრონმა დვინისა და სომხითისა,“ აღზრდა-განათლება ელდიგუზ და ივანე ათაბაგების კარზე მიიღეს. ისინი ერთმანეთთან მეგობრობდნენ, ამიტომ ვფიქრობთ, რომ **სურმანელთა დიდი ჯგუფის ოტება აჭარაში შანშესთან ერთად, დაახლოებით 1220-1261 წლებს შორის უნდა მომხდარიყო**, როცა ამ მხარეს ჯერ კიდევ ერისთავი აბუსერისძეები მართავდნენ. მათი სამფლობელოები, ეკლესიები და ციხე-კოშკები სხალთა-ხიხანის ხეობაში იყო განლაგებული. ერთ-ერთი ეკლესიის წარწერიანი ქვა სოფელ ვერნებში დღესაცაა შემონახული, ხოლო ვერნებისა და ახლომახლო სოფლების მცხოვრებთა ნახევარზე მეტი სურმანიძის გვარს ატარებს.

ამ შტოსგან დამოუკიდებლად სურმანიძეთა გვარს საფუძველი ჩაეყარა ქვემო აჭარაში, ამ პროცესს ყურადღება მიაქციეს ზაქარია ჭიჭინაძემ, ილია აღლაძემ და ნიკო მარმა, რომლებმაც იმოგზაურეს ლაზეთში. მათ ყოველგვარი დაეჭვების გარეშე დაასკვნეს, რომ ქვემო აჭარაში გავრცელებული გვარი **სურმანიძე ლაზეთის სოფელ სურმენესთანაა დაკავშირებული**.

ჩვენ შევეცადეთ ეს მოსაზრება გაგვემაგრებინა სხვა უფრო ძველი საბუთებით. თურქი ისტორიკოსი **ეგლია ჩელეები** თავის „მოგზაურობის წიგნში“ (ნაკ. 1, თბილისი. 1973. გვ. 84) ტრაპიზონში **სულეიმან პირველი კანუნის** მიერ დამორჩილებული ბეგების მეტსახელად გვთავაზობს სურ-



მენელი-ოდლუს, რაც ქართულად სიტყვასიტყვით სურმენელისშვილს, სურმენელის ძეს ნიშნავს. აქ ყურადღება უნდა მიექცეს ქართულ ბოლოსართს: „-ელი“, რაც სადაურობის ქართული აღმნიშვნელია. ეს უფლებას გვაძლევს ვიფიქროთ, რომ სურმენედან აჭარაში გადმოსახლებულები დასაწყისში სურმენელის, სურმენელიძის გვარს ატარებდნენ, რაც შემდეგ სურმანიძედ იქცა.

ლაზეთიდან რამდენიმე ოჯახის ხელვაჩაურში გადმოსახლება ჩვენთან საუბარში დაადასტურა იუსუფ-ბეგ სურმანიძემ (1896-1969) და მიგვითითა სოფელ ხეყვრუზე, სადაც ერთ-ერთ უბანს ახლაც სურმენელები ჰქვია.

როგორც ზემოთ აღვნიშნეთ, ევლია ჩელები მოიხსენიებს „სულთან კანუნის დამორჩილებულ ბეგებს“, მაგრამ უნდა ვიფიქროთ, რომ იყვნენ „დაუმორჩილებელი ბეგებიც“, რომლებიც მუდმივი საცხოვრისიდან აიყარნენ, ხელვაჩაურსა და ძენწმანიში დაფუძნდნენ და საფუძველი ჩაუყარეს ახალ გვარს სურმანიძეს. ჩვენი აზრით, ეს უნდა მომხდარიყო 1520-1566 წლებში, სულთან კანუნის ზეობის დროს, უფრო ზუსტად, 1547 წელს, როცა ლაზეთი აგრესორის ხელში მოხვდა.

ამ საკითხით დაინტერესებული ზოგი პიროვნება სურმანიძეს უკავშირებს სურამს და იმერხევის სოფელ სურეგანს, მაგრამ, ჩემი აზრით, აქ მხოლოდ მსგავსი ბგერების ქდერადობაა, მეტი არაფერი.

ამგვარად, აჭარაში არსებობს სურმანიძეთა ორი დამოუკიდებელი შტო, რომელთა ბუდე-სოფლად უნდა მივიჩნიოთ ზემო აჭარაში ვერნები და რაჭვთა, ხოლო ქვემო აჭარაში ძენწმანი და ხელვაჩაური. ამ სოფლებიდან მოხდა სურმანიძეთა ინტენსიური განსახლება, არა მარტო აჭარის, არამედ მთლიანად საქართველოს სხვა რაიონებში: ჩოხატაური, ლანჩხუთი, ადიგენი, ასპინძა, ნინოწმინდა და სხვა (რ. სურმანიძე. სურმანიძეები. ბათუმი. 2001. გვ. 10-33).

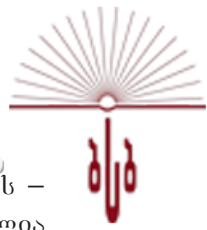

ვერნებში ამჟამად ძირითადად ორი გვარი ცხოვრობს – სურმანიძე და აბაშიძე. ამ სოფელში დღესაც შემორჩენილია ეკლესიის ქვა წარწერით.

ეკლესია, როგორც ჩანს, ერისთავთ-ერისთავ აბუსერისძეთა დიდ გვარს ეკუთვნოდა, მაგრამ არაა გამორიცხული, რომ მის აშენებაში აქტიურად მონაწილეობდნენ ამ სოფლის მკვიდრი სურმანიძეები და აბაშიძეები.

ძველი ეკლესიები და საგვარეულო ციხეები სურმანიძეებს ჰქონდათ ძენწმანში, არსენაულსა და ხედვაჩაურში, შედარებით ახალი ციხე-ეკლესია და საგვარეულო სასაფლაო სოფელ ჭალაში, რომელთა ნაშთები დღესაცაა შემონახული.



დურსუნ-ბეგ სურმანიძე
(1898–1988)



სურმანიძეთა ზოგიერთ წარმომადგენელს, მათ შორის **შაქირ-ფაშას** (1733-1805), დიდი როლი მიუძღვის საქრისტიანო და სამუსლიმანო საქართველოს შორის წამოჭრილი მრავალი სადავო საკითხის შუამავლობასა და მოგვარებაში. შაქირ-ფაშის ერთ-ერთი ძმა ძენწმანელი **სულეიმან-ფაშა** (1736-1780) ბათუმიდან არზრუმამდე ტერიტორიების გამგებელი იყო, ზრუნავდა საქართველოსთან დაახლოებისთვის, რასაც შეეწირა კიდევც.

სურმანიძეთა მოდგმას ახლო ურთიერთობა ჰქონდა ქართველ თავადთა ოჯახებთან, ბევრ მათგანთან (ხიმშიაშვილები, შერვაშიძეები, თავდგირიძეები, ნაკაშიძეები, წულუკიძეები, ბუჩანიძეები, ათაბაგები და სხვ.) მოყვრობა-ნათესაობაც აკავშირებდა.

შაქირ-ფაშა სურმანიძის ქალი ელმასი ცოლად ჰყავდა ცნობილ სელიმ-ფაშა ხიმშიაშვილს. სწორედ ამ ქალბატონმა თავისი მზითვის ხარჯზე ააშენა თალიანი ხიდი ბარათაულის წყალზე, რომელიც დღესაც შემონახულია.

რუსული მმართველობის დამყარების შემდეგ სურმანიძეთა უფლებები გარკვეულად შეირყა, მაგრამ გვარს თავისი ღირსებები, პატივმოყვარეობა და ავტორიტეტი არასოდეს დაუკარგავს. 1911 წლის 18 ივნისს სოფელ ძენწმანის მცხოვრებლებმა მუსტაფ, ბეხრი ხეირულას ძეებმა, ჰაფიზ-იუსუფ, შერიფ, ხუსეინ აღის ძეებმა, ახმედ ოსმანის ძემ, ხემიდ სულეიმანის ძე სურმანიძეებმა ბათუმის ოლქის გუბერნატორს წერილობითი თხოვნით მიმართეს, ადვდგინა მათთვის თავადის წოდება და ოჯახებს ესარგებლათ ძველი პრივილეგიებით. მიუხედავად იმისა, რომ მათ საპატიო მიზეზით ვერ წარადგინეს თავისი წარჩინებული წარმომავლობის დამადასტურებელი საბუთი, საოლქო წოდებრივმა კომისიამ გაიზიარა მოწმეების და სამოქალაქო რწმუნებულების მოსაზრებები და განმცხადებლებს მიანიჭა რუსე-



**თაღიანი ხიდი
1780**

აგენდა სელიო-ფაშა სიძინაშვილის გუფლის ელმას სურბანიძის ფინანსების ხაზით აღდგენილია 1968 წ. ღარსან სურბანიძის, 1995 წ. რევაზ, ნუგზარ, როსტომ სურბანიძეების მიერ.

გაბანილია კულტურის კვლ-თა სიხში და დამუშავდა სახელ-მნიშვნის მიერ.

თაღიანი ხიდი ჭვანაში, აშენებული 1780 წელს.



თის თავადის წოდებები. ეს გადაწყვეტილება განმცხადებელთა განშტოებებზეც გავრცელდა არსენაულში, ჭალაში, ხელვაჩაურში, ურეხსა და გონიოში.

მართალია, სურმანიძეთა ისტორიული წინაპრები აჭარაში მოვიდნენ ძველი სურმანისა და ლაზეთის პროვინციებიდან, მაგრამ თვით გვარი აჭარაში (ძენწმანი, ხელვაჩაური, გონიო, ზემო აჭარა) დაიბადა, ხოლო ამ გვარის შვილები შემდეგ მთელს საქართველოში დაიფანტნენ.

სურმანიძეთა გვარს მრავლად ვხვდებით თურქეთის რესპუბლიკაშიც. ამჟამად იქ მათი რაოდენობა 500 სულს აღემატება. ისინი აქტიურად მონაწილეობენ ქვეყნის საზოგადოებრივ ცხოვრებაში, მათ შორის არიან მეცნიერები, პედაგოგები, ექიმები, ბიზნესმენები, სახელმწიფო მოღვაწეები.

მე-20 საუკუნის 60-იან წლებში თურქეთის პარლამენტის თავმჯდომარე ფუად სურმენი (სურმანიძე) წარმოშობით ქართველი (ლაზი) იყო. მისი წინაპრები ლაზეთის ზღვისპირა დაბა სურმენედან აჭარაში გადასახლდნენ, აქ მიიღეს გვარი სურმანიძე, შემდეგ მუჰაჯირობის დროს კი ბედმა ისინი სმირნაში (იზმირში) ჩაიყვანა. აქ დაიბადა ფუადიც, რომელმაც ღირსეული კვალი დატოვა ქვეყნის კულტურულ და ეკონომიკურ წინსვლაში.

სურამნიძეთა გენეალოგიური ხე №1
სურამნიძე ტაგაიძე I ტაობა – 1547-1554 წ.წ.
ბიორბი, კონსტანტინე, ალექსანდრე, გომბარი;
II-V ტაობა – უცნობია

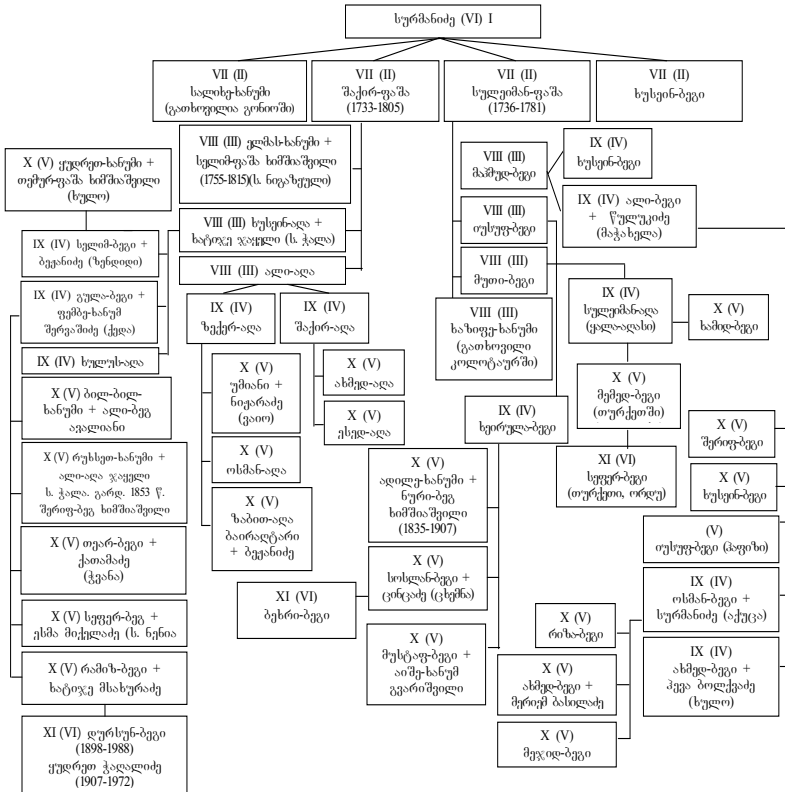

სურვანთაძეთა გენეალოგიური ხე №3
(იუსუფ-ბეის (ჰაფიზ-ეფენდის) შტო (ს. ანაწვანი))

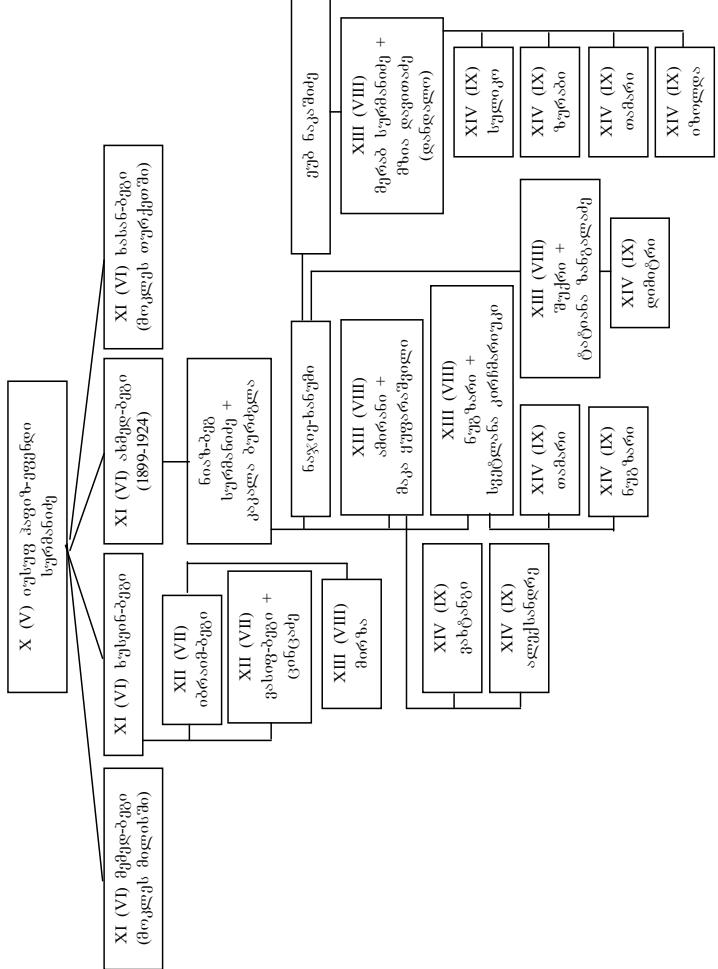

სურბენიძეთა გენეალოგიური ხე № 4
(ბულაგბისი შტო)

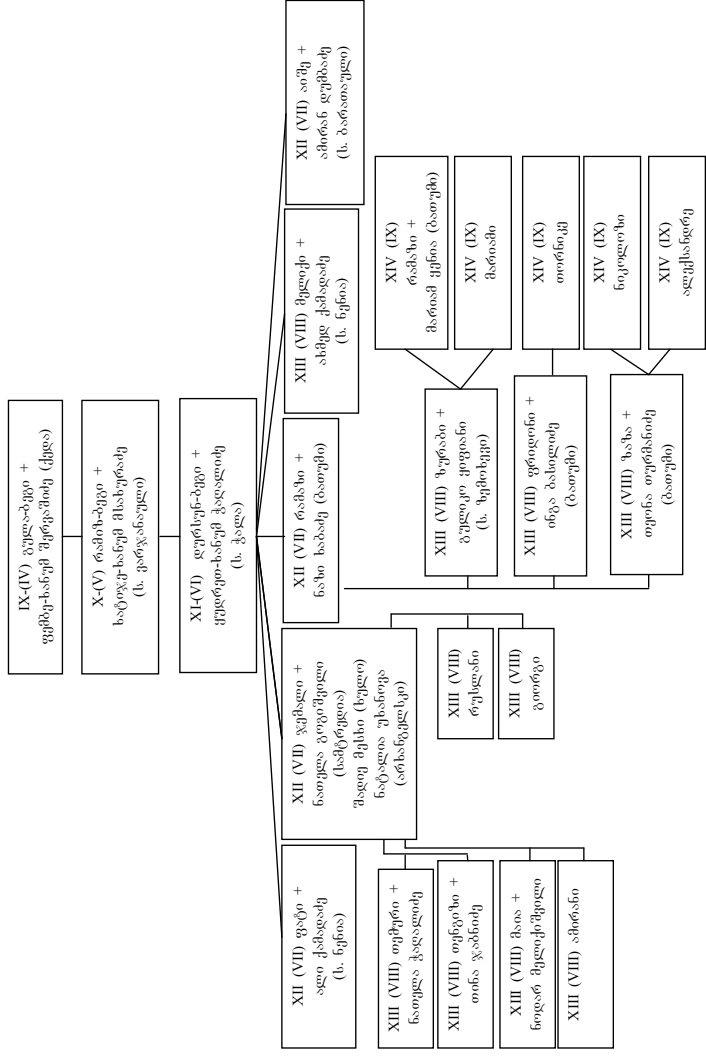



ქართული
ნაციონალური
ბიბლიოთეკა



ბიბ

დიდი თავალი შერვაშიძე



შერვაშიძე

შერვაშიძეთა გვარი ერთ-ერთი უძველესია საქართველოში. პირველად ამ გვარს ვხვდებით თამარ მეფის პირველი ისტორიკოსის თხზულებაში. დამკვიდრებულია აზრი, თითქოს ამ გვარის ეტიმოლოგია უკავშირდება **შარვანშაჰის** თანამდებობას, ხოლო გვარის ბუდე-ადგილი აფხაზეთია, ამიტომ ამ გვარის ყველა მატარებელი თავის წარმომავლობას აფხაზეთთან მოიაზრებს მაშინაც კი, როცა ამის არავითარი საბუთი არ არსებობს.

არის მეორე მოსაზრებაც იმის შესახებ, რომ გვარი შერვაშიძე ნაწარმოებია არა ტიტულით, არამედ გეოგრაფიული სახელით და მისი ბუდე-ადგილია არა აფხაზეთი, არამედ ქართლი. მეცნიერების დამსახურებული მოღვაწე **ვლადიმერ შერვაშიძე** თავს ქართულ შერვაშიძეთა შთამომავლად თვლის, **ბონდო შერვაშიძეც**, რომელიც თავისი გვარის ისტორიას იკვლევდა, თავს შიდაქართლულად თვლიდა. ამ აზრს მთლიანად იზიარებს პროფესორი **იაკობ ახუაშვილი** და აცხადებს, რომ გვარი მოდის გეოგრაფიული შერვაშეთი-დან. ასეთი ტოპონიმი, შერვაშეთის მთა მართლაც არის შიდა ქართლში. **ვახუშტის** აზრით, შერვაშიძეები ქართლში „სხვა მხრიდან“ მოვიდნენ და შემდეგ მათი ნაწილი აფხაზეთში გადასახლდნენ.

შუახვევის რაიონი სოფელ წაბლანაში მცხოვრები შერვაშიძეები თავისი წარმომავლობის დასახელებისას უფრო ტაო-კლარჯეთისკენ იხრებიან და არა აფხაზეთისკენ. ჩვენც გვაქვს საბუთები, რომლებითაც შერვაშიძეთა ბუდე-ადგილად ტაო-კლარჯეთი მიიჩნევა. ერთ-ერთ მათგანში მოტანილია ბერძნული პედაგოგის **ა. ნებიერიძის** მონათხრობი: კლარჯეთში (სამხრეთ საქართველო) ოთხ ძმას შერვაშიძეებს მამულის გაყოფის ნიადაგზე წარმოქმნილი დავის დროს უფროსი ძმა შემოკვდომიათ, რის გამო ფარულად კლარჯეთიდან ქართლში გადმოიხიზნულან და თავი შიომღვიმის მონასტერში



შეუფარებიათ. მონასტრის წინამძღვარს ისინი შეუვრდომე-
ბია და ჩადენილი ცოდვის მოსანანიებლად მონასტრის ირგე-
ლივ სამი წლის განმავლობაში ჩოქვით შემოვლა და ლოცვა
დაუვალებია. სამი წლის ლიტანიის შემდეგ მღვდელმთავარს
მათთვის ცოდვა მოუხსნია და მონასტრის თავისუფალ მი-
წაზე დაუსახლებია, ხოლო ცოდვაგანტევებული კლარჯელი
ძმებისთვის ძველი გვარი შერვაშიძე კლარჯაძედ შეუცვლია,
რაც შემდეგ გლურჯიძედ გადაკეთებულა (**თ. ხაჭომია**, მელქ-
ისედეკ ყანჩელის 1658 წლის საბუთი. კრებული. ქართული
წყაროთმცოდნეობა. I. თბილისი. 1965. გვ. 96-103).

როგორც ჩანს, მომდევნო პერიოდში გლურჯიძეთა ერთ-
მა ნაწილმა, ვისაც კარგად ახსოვდა თავისი გვარის ისტო-
რია, დაიბრუნა შერვაშიძე, რომლის შთამომავლები დღესაც
ცხოვრობენ ქართლში.

იოანე ბატონიშვილიც ადასტურებს შერვაშიძე-გლურ-
ჯიძეთა ნათესაობასა და იდენტურობას, თუმცა ქართლ-
ში მათ გამოჩენას ისიც აფხაზეთს უკავშირებს: „აზნაურ
გლურჯიძეთა წინაპარნიც არიან აფხაზეთიდგან მოსულ-
ნი კონსტანტინე მეფის დროს 1473 წ. შარვაშიძეებთან, ვი-
თარცა ზემორე დავწერეთ და მონათესავენი მათნი, გარნა
აზნაურად მიღებულნი მეფეთაგან, რომელნიც მოსახლეობენ
თექმისა ხეობასა ზედა სასირეთს და არიან რაოდენიმე სახ-
ლად“ (აღწერა საქართველოს თავად-აზნაურთა გვარებისა.
გამომცემლობა „დიאלო.“ თბილისი. 1997. გვ. 32, 51).

ისტორიაში კარგადაა ცნობილი ტაო-კლარჯეთიდან მო-
სახლეობის სხვა დიდი ჯგუფების იძულებითი მიგრაცია,
რომელმაც მასობრივი ხასიათი მიიღო. სხვათა შორის, ამ
პერიოდს, კერძოდ, მე-15 საუკუნეს მიეკუთვნება ტაო-კლარ-
ჯეთიდან, კერძოდ, ფანასკერტიდან ბრძენთმთავრის, მკურ-
ნალისა და დიდი მეცნიერის **ზაზა ფანასკერტელის** გადმო-
სახლება ქართლში, კერძოდ, ძამას ხეობაში, გამორიცხული
არაა, რომ მასთან ერთად მრავალი შერვაშიძეც იქნებოდა,

რომელთა კლარჯეთში ცხოვრებას ზემოთ ხსენებული სამი ძმის დრამატული ისტორიაც ადასტურებს.

შერვაშიძეთა ძლიერი გვარი მე-18 საუკუნის მეორე ნახევარში მთლიანად ფლობდა საქართველოს შავიზღვისპირეთს, როგორც ზემოთ (თავი „თავდგირიძეები“) თავდგირიძეთა 1744 წლის ქორონიკონი გვაუწყებს: „ფაშათ ერთი ძმა იყო შარვაშიძე რიონისა და ჭანეთის რიხეს ამოღმა, მეორე ძმას ბათომის ბეგობაი ჰქონდა და მესამეს სოხუმის ბეგობაი ქონდა.“ სრულიად ბუნებრივია ვიფიქროთ, რომ შერვაშიძეთა აჭარაში დაფუძნება შესაძლოა სწორედ ამ დროს, ზღვისპირა აჭარაში ამ გვარის დიდი აღხევების დროს ან ოდნავ მოგვიანებით მოხდა.

აჭარელი შერვაშიძეები თავის თავს აფხაზეთიდან მიგრირებულად თვლიან, წინაპრად ალექსანდრეს (ალი-ბეგს) ასახელებენ, ბუდე-სოფლები კი ალიქოღლები (ამჟამინდელი ოქტომბერი) და კაკაოღლებია (სურმანიძეთა საზიარო სოფელი არსენაული), სადაც ამჟამადაც სახლობს ამ გვარების რამდენიმე ოჯახი. წარსულში ისინი ფლობდნენ ქვემო აჭარის რამდენიმე სოფელს.

შერვაშიძეთა აფხაზურ შტოში მე-18 საუკუნესა და მე-19 საუკუნის პირველ ნახევარში ორი ალექსანდრეა ცნობილი.

ერთი მათგანი **მანუჩარ სოლომონის ძე შერვაშიძის** შვილია. რომელიც 1828 წლამდე სამურზაყანოს მართავდა: რუსეთის ხელისუფლებამ ალექსანდრე „შფოთის თესვაში“ დააღანაშაულა. გადააყენა და ციმბირში გადაასახლა, მაგრამ მან მიჩნეულ ადგილამდე ვეღარ ჩააღწია. 1829 წელს გარდაიცვალა. ამ ალექსანდრე მანუჩარის ძის სამურზაყანოს გარეთ ცხოვრება არც ერთი დოკუმენტით არ დასტურდება. ჩვენთვის საძიებელი პირის ასაკიც არ შეეფერება მის წლოვანებას. ამიტომ აჭარელ შერვაშიძეთა მამამთავრად მას ვერ მივიჩნევთ.

მეორეა **ბექირ-ბეგ შირვან-ბეგის ძე შერვაშიძის ვაჟი ალი-ბეგი** (იგივე ალექსანდრე), რომელიც ჩვენი გათვლით,

1759 წელს უნდა იყოს დაბადებული. ის მაჰმადიანურ სამყაროში (ჩვენი ვარაუდით, ქვემო აჭარაში) ცხოვრობდა. მის შესახებ **ნიკო დადიანი** ამბობს: „...სიძე ჩემი ალი-ბეგ შარვაშიძე, რომელი იყო შთამომავლობითა მაჰმადიან, უწინარეს ამისა ოთხითა წლითა მოვიყვანე მართალსა სარწმუნოებასა ქრისტეს ღ-თისა ჩვენისას, ნათელ ვეც და უწოდე ალექსანდრე და მივეც ცოლად ასული ჩემი კესარია. ესე იყო მფლობელი ნახევრისა სრულისა აფხაზეთისა, რომელსა უწოდებენ შვა სოფელს.“

შვა სოფელი ანუ „აბჟუ“ მოიცავდა დღევანდელი ოჩამჩირის უბანს (ქართულთ ცხოვრება. თბილისი. 1962. გვ. 209. 210).

როგორც ვხედავთ, ნიკო დადიანი მოგვითხრობს, რომ ალექსანდრე 1821 წლამდე ოთხი წლით ადრე, ე. ი. 1817 წელს მოვიყვანეთ. თუ აჭარელი შერვაშიძეების მამამთავარი სახელად მართლაც ალექსანდრეა (ალი-ბეგი). მაშინ სხვა ვერავისზე ვივარაუდებთ, გარდა ბექირ-ბეის შვილზე, რადგანაც ის ამავე დროს ქუჩუკ-ბეის ძმაა. იმ ქუჩუკ-ბეისა, რომელიც 1810 წლამდე (გარდაცვალებამდე) თავადაც „მაჰმადიანურ სამყაროში“ ბათუმის ბეგად იჯდა და უფრო მოსალოდნელია, რომ მას ძმა ალექსანდრე თავისი გავლენის ქვეშ მყოფ ქვემო აჭარაში დაეფუძნებინა. ალექსანდრე სწორედ აქ გამაჰმადიანდა, იწოდა ალი-ბეიდ, რის საფასურადაც სულთანმა უბოძა მამულები. მან აჭარაშივე შექმნა ოჯახი, შეეძინა რამდენიმე შვილი (ჩვენთვის ცნობილია ორი: მემედ-ბეგი და ახმედ-აღა);

როგორც შემდგომი მოვლენებიდან ჩანს, ალი-ბეი დაუკავშირდა ქელეშ-ბეგ შერვაშიძის მკვლელს, ასლან-ბეგს, რომელიც ამ დანაშაულის ჩადენის გამო თავადაც ოსმალებთან იყო შეხიზნული.

1821 წლის თებერვალში გარდაიცვალა აფხაზეთის მთავარი **საფარ-ბეგ შერვაშიძე**. იმავე წელს რუსებმა ტყვედ ჩაიგდეს ქელეშ-ბეგის მეორე შვილი ხასან-ბეგი და რუსეთ-



ში გადაიყვანეს. აფხაზეთის მთავრის ტახტი ცარიელი აღ-
მოჩნდა. „მცნობი ამისა ასლან-ბეგ შერვაშიძე, მამის მკვლე-
ლი, რომელი იყო თათართა შორის, მოვიდა აფხაზეთად და
ვინაითგან არღარავინ იყო მემკვიდრე.“ მთელმა აფხაზეთმა
მას ერთგულება შეჰფიცა. მიუხედავად ამისა, რუსეთის იმ-
პერატორმა მთავრად გამოგზავნა იმ დროს პეტერბურგის
სასწავლებელში მყოფი საფარ-ბეგის შვილი დიმიტრი და
ბრძან ასლან-ბეგის განდევნა.

ამ პროცესებში მონაწილეობდა **ნიკო დადიანი**, რომელიც შეხვედრია განდევნილ და საბრძოლოდ გამზადებულ ასლან-ბეგს და სწორედ მაშინ გადაუბრებია მასთან მყოფი რამდენიმე კაცი, მათ შორის თავისი ცოლისძმა სულარუფუ მარშანია და ალი-ბეგ შერვაშიძე. მათი დახმარებით ნიკო დადიანს და გენერალ გორჩაკოვს დაუმარცხებიათ ასლან-ბეგი და აფხაზეთის მთავრად დიმიტრი დაუსვამთ.

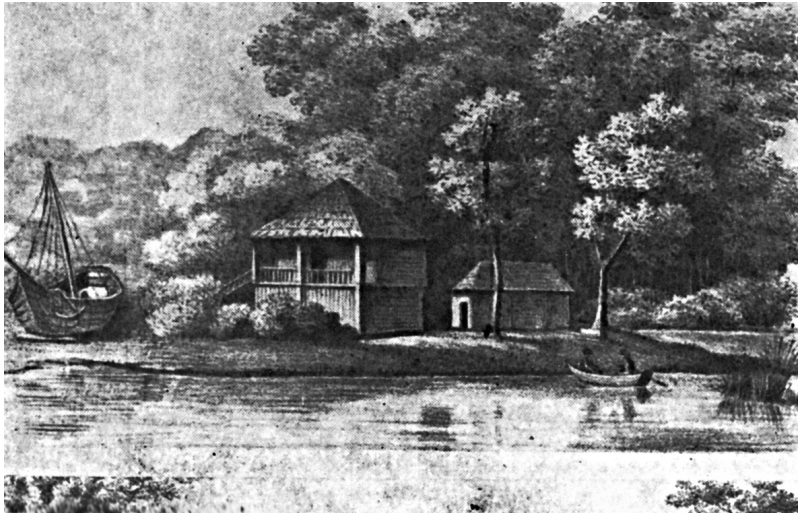

ალი-ბეგ შერვაშიძის კარმიდამო
სოფელ ტამიშში.



ამ დამსახურებისთვის ალი-ბეგ შერვაშიძეს პორუჩიკის წოდება მიანიჭეს. მას **კესარია დადიანთან (ნიკოს დასთან)** შეეძინა ხუთი შვილი: გრიგოლი (1818-1898), ესმა, რუსუდანი (1829-?), ლევანი (1831-?) და ნიკოლოზი (1832-1886-ის შემდეგ).

ალი-ბეგ შერვაშიძეზე ერთ ცნობას წავაწყდით გენერალ-მაიორ გესეს წერილში, რომელიც მან გენერალ-ლეიტენანტ სიპიაგინს 1828 წლის 22 თებერვალს გაუგზავნა. ავტორი აღწერს იმდროინდელ სამეგრელო-სამურზაყანოში არსებულ ვითარებას და აღნიშნავს, რომ რუსეთის ხელისუფლების მოწინააღმდეგე სამურზაყანოელები „იმაღებიან სხვადასხვა ადგილებში, ზოგჯერ აფხაზეთში, ზოგჯერ კი ალი-ბეი შერვაშიძის სამფლობელოში, რომელიც სამურზაყანოს საზღვართან მდებარეობს“ (АКАК. т. 7. Тифлис. 1878. стр. 397).

ეს ცნობა გვაფიქრებინებს, რომ, მართალია, **ნიკო დადიანმა ალი-ბეი** გადაიბირა რუსების სასარგებლოდ, მაგრამ თავისუფლებისმოყვარე თავადი ფარულად მაინც ეწინააღმდეგებოდა რუსეთის დამპყრობლურ პოლიტიკას და მფარველობდა ოპოზიციას.

რუსეთის ერთგული აფხაზეთის მმართველები ცდილობენ დასაჯონ ურჩი ალი-ბეი, რომელსაც კავშირი აქვს მეამბოხე წებელდელებთან. ამ მიზნით მიხეილ შერვაშიძეს შეუკრებია აფხაზეთა მილიცია. 1300 კაცის ოდენობით და 1830 წლის 8 მაისს სოხუმთან დაბანაკებულა, მაგრამ საქმეში მათი ხასან-ბეი შერვაშიძე ჩარეულა, რომელსაც თვით ამ მილიციის ერთგულებაში ეჭვი შეეპარა და შეეცადა ალი-ბეი შეერიგებინა აფხაზეთის მმართველთან (იქვე, გვ. 402, 403). ჩვენ არ ვიცით, მოხდა თუ არა ეს შერიგება და საბოლოოდ როგორ გაგრძელდა ალი-ბეი შერვაშიძის ურთიერთობა რუსეთის ხელისუფლებასთან.

ასეთია ჩვენი ვარაუდი აჭარელ შერვაშიძეთა მამამთავარზე. თავს ვერ დავდებთ ამ მოსაზრებების სისწორეზე, მაგრამ ვფიქრობთ, რომ სანამ სხვა უფრო სარწმუნო აზრი



თუფან-ბეგ შერვაშიძე,
ქედის მაზრის უფროსი.
(1848–1914)

მემედის ძე შერვაშიძეს, ბების უქონლობის გამო ნუცხადა.

არ გამოითქმება, ჩვენს ვარაუდს არსებობის იურიდიული უფლება შერჩება.

შერვაშიძეებს აჭარაში, სოფელ ალიქოღლებსა და ქედაში რამდენიმე ადგილას ჰქონდათ ციხე-კოშკები და საგვარეულო ეკლესიები, რომელთა ნაშთები დღესაცაა შემორჩენილი.

1912 წლის იანვარ-მარტში ბათუმის ოლქის წოდებრივი კომისია იხილავდა ქედის, არსენაულისა და სოფელ ალიქოღლების მცხოვრებლების მემედ, შირინ, ესედ, ნური, ასან, თუფან, მახმუდ, ემინ, ახმედ და ოსმან შერვაშიძეების თხოვნას, რომელიც მათი თავადური პრივილეგიების აღდგენას ეხებოდა. მათ ძველი სიგელ-გუჯრებიც წარადგინეს, რის შემდეგ **მიენიჭათ რუსეთის თავადის წოდებები.**

სხვათა შორის, აზნაურის წოდებაზე განაცხადი წარუდგენია სოფელ ვაიოს მცხოვრებ ხემიდ მაგრამ სათანადო მტკიცებულებების კომისიამ მას თხოვნაზე უარი განუცხადა.

**შერვაშიძეთა გენეალოგია №1
(აფხაზეთი)**

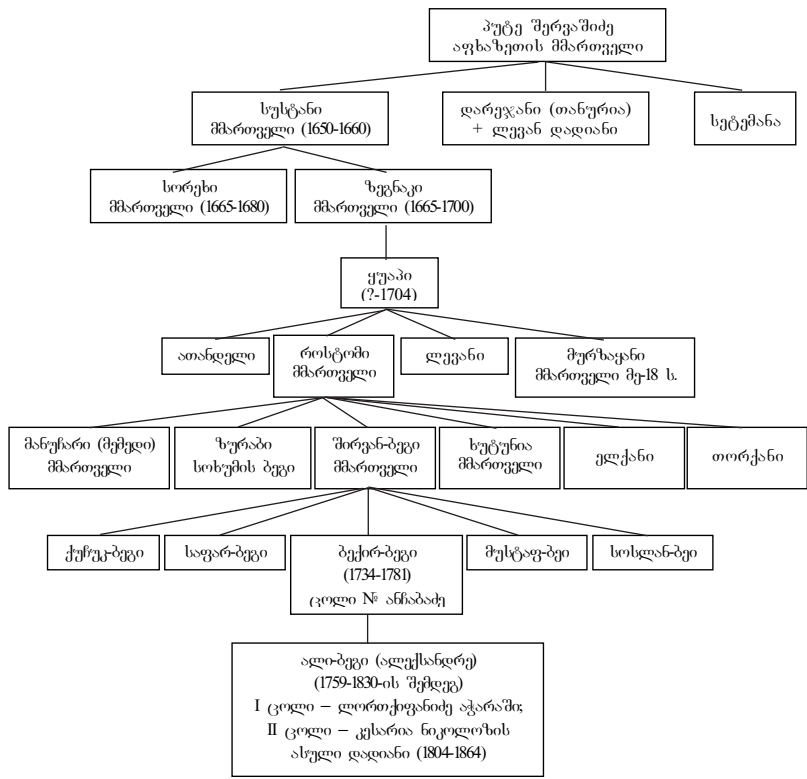

(ალი-ბეგ შერვაშიძის აჭარული შტო
იხ. მომდევნო სქემაში, რომელიც შეადგინა
რევაზ შერვაშიძემ)

შემგავშიძეთა ბენეალობია №2

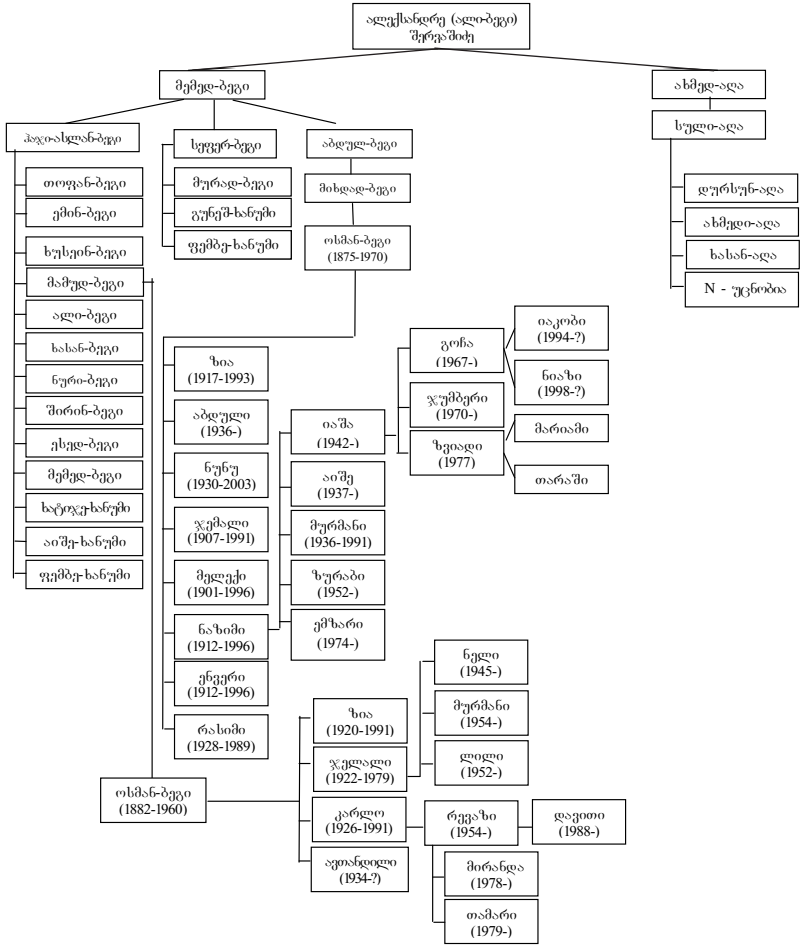



ქართული
ბიბლიოთეკა



ბიბ

თავადი წულუკიძე

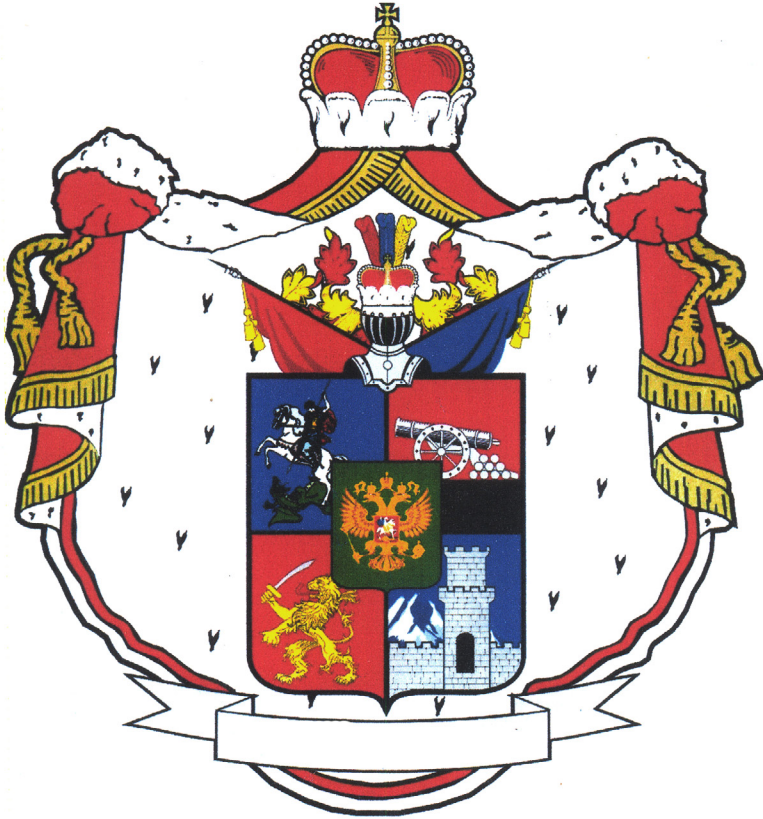

წულუკიძე

იმერეთის სამეფოს ეს ერთ-ერთი ძლიერი და უწარჩინებულესი გვარი ისტორიაში მე-15 საუკუნიდან გამოჩნდა. წულუკიძეები რაჭაში 20-ზე მეტ სოფელს ფლობდნენ. მათი ძირითადი რეზიდენცია ხოტევეში მდებარეობდა. აქვე იყო საგვარეულო ციხე და კარის ეკლესია. მეორე სამყოფელი მიქარწმინდაში, ხოლო მესამე ბუგეულს ჰქონიათ.

წულუკიძე ამჟამადაც საკმაოდ გავრცელებული გვარია საქართველოში. როგორც აღვნიშნეთ, ამ გვარის ბუდე-ადგილად რაჭა ითვლება, მაგრამ ამჟამად ამ მხარეში ეს გვარი შედარებით ნაკლებად გვხვდება, როგორც ჩანს, აქედან წულუკიძეები ინტენსიურად გადასახლდნენ სხვა ადგილებში. 1997 წლის მონაცემებით, საქართველოში 2272 წულუკიძე ცხოვრობდა, აქედან 452 თბილისში, 391 ქობულეთის, 363 ხელვაჩაურის და 235 ხულოს რაიონში. როგორც ვხედავთ, ამ გვარის გავრცელება აჭარაში გაცილებით სჭარბობს მის ბუდე-ადგილებს. ყოველ შემთხვევაში, რაჭასა და იმერეთში ყველაზე მეტად გავრცელებულ 50 გვარს შორის წულუკიძე არ ირიცხება.

ეს გვარი მაჭახლის ხეობაში პირველად მე-19 საუკუნის დასაწყისში გამოჩნდა. ფიქრობენ, რომ ისინი იყვნენ ტრაპიზონში გახიზნული და იქვე გარდაცვლილი (1815 წ.) სოლომონ მეორის ამაღლის წევრები, რომლებმაც მეფის დაკრძალვის შემდეგ საქართველოს მოაშურეს, მაგრამ რუსეთის ხელისუფლების მხრიდან რეპრესიების შიშით სახლებში ვერ დაბრუნდნენ და მეზობელ პროვინციებში, კერძოდ აჭარაში, მაჭახლის ხეობაში დაიდეს ბინა.

ეს მოსაზრება სწორი არაა. მართალია, ლევან, ბუჭუა, ოტია და სეხნია წულუკიძეები, აგრეთვე ნიკოლოზწმინდელი სოფრონიოსი სოლომონ მეორის ამაღლაში იყვნენ და მეფეს გენერალ ტორმასოვთან შესახვედრად ახლდნენ, მაგრამ იმერეთის სამეფოს აღდგენისთვის ბრძოლის დროს ოტი და



სეხნია მეფეს განუდგნენ და რუსეთის მხედრობასთან ერთად მის წინააღმდეგ გამოდიოდნენ. ტრაპიზონში გახიზნულ სოლომონ მეორეს წულუკიძეთაგან აღარავინ ახლდა (ნიკო დადიანი. ქართველთ ცხოვრება. თბილისი. 1962. გვ. 202).



თადიანი ხიდი მაჭახლის ხეობაში მე-12 ს.

ჩვენი აზრით, წულუკიძეები მაჭახლის ხეობაში ოდნავ გვიან, 1820 წლის შემდეგ დაემკვიდრდნენ, ე. ი. მის შემდეგ, რაც შემოქმედთან მოკლეს (იმავე წლის აპრილი) პოლკოვნიკი ივანე ონოფრის ძე პუზირევსკი. რუსი მაღალჩინოსნის მკვლელობას მთელი დასავლეთ საქართველოს აოხრება მოჰყვა. მემატიანის თქმით, რუსეთის ხელისუფლებმა იონანე და ნიკოლოზ აბაშიძეები ოსმალეთში განდევნეს. ამბოხის მოთავეთა ნაწილი ჩამოახრჩვეს, რაჭველი თავადი წულუკიძეებიც მემამოხეთა თანამზრახველებს მიაკუთვნეს;



რაჭაში პოლკოვნიკი **გორჩაკოვი**, თავისი დამსჯელი რაზმით ჩავიდა, თითქოსდა მოსალაპარაკებლად, მაგრამ მან პირობა დაარღვია და სოფელ მუშეულში შეიჭრა; ლევან წულუკიძე მოკლეს, გიორგი წულუკიძე მეუღლითურთ და შვილებიანად შეიპყრეს, სასახლეები დაუწვეს, ციხე-კოშკები დაანგრიეს, გიორგის შვილები სვიმონი, დავითი და მერაბი, აგრეთვე ძმები – ზურაბ და მერაბ წულუკიძეები ქუთაისში ჩაიყვანეს. „გაექცათ სვიმონ გიორგის ძე და ხოსია დავითის ძე წულუკიძენი და ხონს დაიჭირეს დავით წულუკიძე, გიორგის შვილი და ორნივე ძენი კაცია წულუკიძის პაატა და გოგია მიიყვანეს ქუთაისს, რომელნიცა... იყვნენ ქუთაისს ტუსალათ ორ თვეს და... შემდეგ წაიყვანეს თბილისად“ (**თ. ჟორდანიას** ქრონიკები. III. თბილისი. 1967. გვ. 597).

ამ მოვლენას თითქმის ანალოგიურად აღწერს ნიკო დადიანი. მისი თქმით, გენერალმა **ველიამინოვმა** „წარგზავნა პოლკოვნიკი თავადი გარჩაკოვი მხედრობითა დასამშვიდებლად რაჭას, და მივიდა და ყოველნი ურჩი მოსწვა და მოაოხრა, შეიპყრა წულუკიძე გიორგი და მერაბ და სხვანიცა მრავალნი თავად-აზნაურიშვილნი..., მერმეთ შეუდგენ დამშვიდებასა იმერეთისასა: მრავალნი მოჰკლეს, მრავალნი შეიპყრეს და ძელსა ზედა გადმოჰკიდეს. დაესხნენ თავს და მოჰკლეს **დავით ბაგრატიონი**, დიდი მეფე სოლომონის ძმისწული, ბაგრატის შვილი, გარდაყარეს **ვახტანგ ბაგრატიონი**. დავით მეფის არაკანონიერი შვილისშვილი და მასთანა **იოანე აბაშიძე** და სხვანი მრავალნი თავადაზნაურნი და წარვიდენ ოსმალთა თანა ახალციხეს“ (**ნიკო დადიანი**. ქართველთ ცხოვრება. თბილისი. 1962. გვ. 208)..

ამ ორომტრიალში მოხვედრილა **ხოსია წულუკიძეც**, რომელსც გიორგის მსგავსად „ჩამოართვეს ქონება და ხაზინას გადასცეს. თვითონ ხოსია კი სადღაც გადაიხვეწა“ (**ოლღა სოსელია**. ნარკვევები ფეოდალური ხანის დასავლეთ საქართველოს სოციალურ-პოლიტიკური ისტორიიდან. თბილისი. 1981. გვ. 63).



რაჭის ფეოდალთა ამ დრამატული ისტორიიდან ნათლად ჩანს, რომ წარჩინებულთა საკმაოდ მნიშვნელოვანი ნაწილი, კერძოდ, იოანე და ნიკოლოზ აბაშიძეები „ოსმალეთში განდევნეს“, ხოლო „სვიმონ გიორგის ძე და ხოსია დავითის ძე წულუკიძეები გაექცნენ“, ხოსია სადღაც გადაიხვეწაო.

ამგვარად, დადასტურებულია, რომ რუსთაგან რეპრესირებულმა ფეოდალებმა, წულუკიძეებმა, ოსმალეთს მიაშურეს, ამიტომ ხოსიას და მის თანმხლებთა „სადღაც გადახვეწა“, ჩვენი ვარაუდით, უნდა ნიშნავდეს მაჭახლის ხეობაში მათს გახიზვნას და დამკვიდრებას.

იმერელ და მაჭახლელ წულუკიძეებს ბოლო დრომდე კარგად ახსოვდათ ერთმანეთის ნათესაობა და ერთი ფუძიდან წარმომავლობა. სოფელ ქედ-ქედის მკვიდრი **ხასან ქონდარიძე** (1896-1976) 1904 წელს 8 წლის ასაკში ავად გამხდარა და ბაბუას (დედიდან) **ყარაღა წულუკიძეს** (1837-1915) ბათუმში ექიმთან წაუყვანია. ექიმი, გვარად წულუკიძე, მას შინაურულად გადახვევია, ოჯახიც მოუკითხავს: ბიძაჩემი როგორ ბრძანდებო, ყარაღას მამაზე, რა თქმა უნდა, ავადმყოფი უფასოდ გასინჯა, წამლებიც აჩუქა და გაისტუმრა. გზაზე ბაბუამ ბავშვს აუხსნა, რომ ეს ექიმი ქუთაისელი, ჩვენი ნათესავია, ქუთაისის მახლობლად სხვა ნათესავებიც გვყავსო.

ჩვენ დაგვაინტერესა ამ ექიმის ვინაობამ. მედიცინის ისტორიაზე მიძღვნილ ქართულ ცნობარებში წულუკიძის გვარით, ვინც მე-19-20 საუკუნეების მიჯნაზე მოღვაწეობდა, ვერავის მივაკვლიეთ (აკადემიკოსი **ალექსანდრე წულუკიძე** მოგვიანებით გამოვიდა საექიმო ასპარეზზე). პოლიტიკური ემიგრანტის, ვერმახტის გენერლის **შალვა მაღლაკელიძის** ჩანაწერებით გაირკვა, რომ ერთ-ერთ **ექიმ წულუკიძეს** სახელად ერქვა მიხეილი. იყო მენშევკური პარტიის წევრი, 1921 წელს წავიდა ემიგრაციაში და მას (შალვას, რ. ს.) ბერლინში შეხვდა (**შ. მაღლაკელიძე**, ქართველები გერმანული დროშის ქვეშ მეორე მსოფლიო ომში. თბილისი. 1994. გვ. 217).



საყურადღებოა, რომ მაჭახლელ წულუკიძეთა გვარში ხშირად მეორდება იმერელი თანამოგვარეების სახელები: ბერი (ბესრი), მოგვიანებით, გიორგი მიხეილი, დავითი და სხვ.

მაჭახლის ხეობის წულუკიძეებს ქართული გვარი არ შეუცვლიათ, თუმცა სხვადასხვა მოსაზრებებით (პოლიტიკური, ეკონომიკური, კონსპირაციული და სხვ.), ზოგჯერ ისინიც იძულებულნი იყვნენ სხვა გვარს ამოფარებოდნენ, მაგრამ კვლავ ქართულს ირჩევდნენ: ასეთი იყო, მაგალითად, **ზაქარიაძისა და კვირიტიძის** გვარები, რომელთაც პერიოდულად ატარებდნენ წულუკიძეები, თუმცა საბოლოოდ მაინც თავიანთი ძირძველი გვარის ერთგულნი რჩებოდნენ.*

რაც შეეხებათ ბათუმის ოლქის სხვადასხვა მაზრაში მცხოვრებლებს, მათ მოგვიანებით აღიღვინეს, ან დაირქვეს ეს წარჩინებული გვარი: ადლიაში – ყარაჯაშვილებმა, ტბეთში – შუბაშოღლებმა, ბობოყვათში – ხაჯიალიოღლებმა, ლეღვაში – რომანაძეებმა და ა. შ. (იოსებ წულუკიძე. წულუკიძეთა გვარის ისტორიის ფურცლები. ხელნაწერი. 2003. გვ. 13).

რაკი წულუკიძეებთან მიმართებაში **ზაქარიაძეებიც** ვახსენეთ, მიზანშეწონილად მიმაჩნია ორიოდუე სიტყვა ამ გვარზეც ვთქვა, რადგანაც, როგორც ირკვევა, ერთ დროს ისიც წარჩინებული იყო, ამ გვარის ერთ შტოსთან დაკავშირებულია მუჰაჯირობის მძიმე ხვედრი – კიდევ უფრო მეტი გვარის ასიმილაცია.

ოსმალთა მოძალებისას **ზაქარიაძეთა და საფარიძეთა** რამდენიმე ოჯახი აჭარისწყლის ხეობიდან ართვინში გადასახლებულა, სადაც კათოლიკეთ ოსმალთა ხელისუფლება ხელს არ ახლებდა. გადასახლებულმა აჭარლებმა რწმენის სრულ დაკარგვას კათოლიკური სარწმუნოების მიღება არ-

* წულუკიძეებსა და ზაქარიაძეებს მოყვრობა-ნათესაობაც აკავშირებდათ. სულეიმან ზაქარიაძეს ცოლად ჰყავდა რიზა თუფანის ძე წულუკიძის ქალი რაბიე.

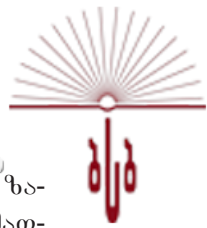

ჩიქს. ართვინში საფარიძეთა გვარი საფარიანად, ხოლო ზაქარიადეთა გვარი ზაქარიანად გადაკეთდა. ერთ-ერთ მათგანს ართვინის სომეხ-კათოლიკთა ეპისკოპოსის წოდებამდე მიუღწევია. ამ საქმეზე 1880 წელს გაზეთ „დროებაში“ (№ 78) მას ცნობაც გამოუქვეყნებია: „ძველად მაჭახელი ერთობ მრავლად იყო დასახლებული, მთელი ხეობა სავსე იყო სოფლებითა, გათათრების დროს ბევრნი აქეთ-იქით გადასახლებულან, ბევრნიც გაფრანგებულან. მაგალითებრ ჩვენ, ართვინის სომეხ კათოლიკეს წოდებულნი, გვაროვნობით ქართველები ვართ, მაჭახლელები და იქვე გაფრანგებულნიო. რაც მაჭახლიდამ არის გასულნიო“ (ზ. ჭიჭინაძე. იქვე, გვ. 199, 200). ასეთივე წესით ბევრ ლაზსაც მიუღია კათოლიკური სარწმუნოება (იქვე, გვ. 246).

იმერხევის სოფელ გზათ-ში, ზ. ჭიჭინაძის თქმით, „ქართულათ ლაპარაკობენ, თათრული აქ არავინ იცის. აქვე ცხოვრობენ ზაქარიადეები და ზოგნი ამ სოფელსაც ზაქარიადეს უწოდებენ, 40 კომლია. ზაქარიადეები მაჭახლის პირშიც სცხოვრობენ, ესენი ძველად აზნაურები ყოფილან, ამათ აქ თავიანთი საგვარეულო კომშიც ჰქონიათ. დღეს აღიები არიან, ზოგნი ბეგები, ზემოხსენებულ სოფელ ზაქარიადეების (გზათა, რ. ს.) მცხოვრებნი კი გლეხნი არიან...“ (მუსლიმან ქართველობა და მათი სოფლები საქართველოში. ტფილისი. 1913. გვ. 102, 295).

მაჭახლელი წულუკიძეები აქტიურად ჩაებნენ საერთო სახალხო მოძრაობაში. ცნობილია, რომ 1844 წლის ანტი-ოსმალურ აჯანყებაში, რომელმაც მთელი აჭარა-შავშეთი და ლიგანა-ლაზისტანი მოიცვა და რომელსაც ახალგაზრდა შავშელი თავადი სელიმ ხიმშიაშვილი (უმცროსი) მეთაურობდა, მონაწილეობდნენ მაჭახლელი **იუნუს და სულეიმან (სული-ბეგ) წულუკიძეები**.

ამგვარად, რუსთავან შერისხული და გაძევებული წულუკიძეები, ახლა ოსმალებსაც აუმხედრდნენ და კიდევ უფრო



გაერთულებს თავისი ისედაც აწეწილ-დაწეწილი ცხოვრება. ალბათ ამიტომაც იყო, რომ რუსეთ-თურქეთის ომის დამთავრების შემდეგ ქართულ ორიენტაციაზე მდგომი სულეიმან-ბეგ წულუკიძე 1878 წლის 20 ნოემბრის ისტორიულ ბანკეტზე **სული-ბეგ მაჭახლელის** სახელით დაესწრო, როგორც ერთ-ერთი თავგამოდებული მომხრე დაკარგული ტერიტორიების საქართველოსთან დაბრუნებისა.

1878 წლის 30 აგვისტოს გენერალ კომაროვთან ერთად შავშეთიდან, ართვინიდან და მაჭახლიდან ჩამოვიდა ადგილობრივ მცხოვრებთა დეპუტაცია, რომელიც შედგებოდა სამოქალაქო და სასულიერო პირებისგან. მათ ნური-ბეგ ხიმშიაშვილი მეთაურობდა. დეპუტაციაში იყო ცნობილი და გამოჩენილი **ქუჩუკ-აღა მაჭახლელი**, წარსულში შეუპოვარი და ერთობ თავზე ხელაღებული პიროვნება, რომელსაც მთელი მხარე შიშის ქვეშ ჰყავდა. ვინც ქუჩუკ-აღას მოსწონდა, მას შეეძლო მშვიდად და უშიშრად ყოფილიყო, რადგანაც ის იმთავითვე მიემხრო რუს-ქართველთა ძალებს. გენერალ კომაროვის რაზმის ერთ რუს ოფიცერს **ა. ფრენკელისთვის** უამბნია, რომ როცა ჩვენმა ჯარმა გაიარა სოფელში, სადაც ქუჩუკ-აღა ცხოვრობდა, მან რუსები დიდი სიხარულით მიიღო; სახლიდან გამოვიდა ქუჩუკ-აღის გოგონა, რომელსაც ამ ოფიცერმა თურმე ვერცხლის ფული აჩუქა. მამამ დაინახა და თქვა, რომ ჩვენი ადათის მიხედვით, სტუმრებისგან ფულის აღება მიუღებელია. მაგრამ ის ამ ფულის აღების ნებას თავის გოგოს მისცემს მხოლოდ იმისთვის, რომ დარჩეს მის ოჯახში რუსი სტუმრის პირველად მოსვლის ხსოვნა (А. Френкель. Очерки Чурук-Су и Батума. Тифлис. 1879. с. 94).

ამ აქტის შემდეგ 1881 წელს ქუთაისში **სული-ბეგ წულუკიძე** შეხვდა **სვიატოპოლკ-მირსკის**, რომელმაც მოისურვა მაჭახლის ხეობის მონახულება მომდევნო წლის ზაფხულში. დიდ სტუმარს სათანადოდ უნდა დახვედროდნენ, ამიტომ სულეიმან-ბეგ წულუკიძე ართვინში გადავიდა მრავალ-



რიცხოვანი სტუმრებისთვის საჭირო ჭურჭლეულის, საძინებლების, პროდუქტების გადმოსატანად, მაგრამ, როგორც ჩანს, ოსმალთა ჩინოვნიკებსაც არ ეძინათ. მათ ართვინიდან ადვილად გაიტყუეს სულეიმან წულუკიძე და ის ისე დაიკარგა, რომ მისი გზა-კვალი დღესაც არავინ იცის.

წულუკიძეებს მაჭახლის ხეობაში ჰქონდათ ციხე-სიმაგრე, რომელიც ფაქტობრივად ხეობის დამცველი და ჩამკეტი იყო. ციხეს ჰქონდა მნიშვნელოვანი სტრატეგიული მდებარეობა, ვიწრო ქედზე, საში მხრიდან თლილი ქვებით იყო აგებული ექვსი მეტრის სიმაღლის კედელი. ციხე საცხოვრებელი სახლისა და სასტუმროს მოვალეობასაც ასრულებდა. როგორც ჩანს, აქვე იყო საგვარეულო ეკლესიაც.

სული-ბეგის თავიდან მოშორების შემდეგ ციხე-კოშკი დაანგრის. ამჟამად შემონახულია მისი ნაშთები, სადაც **ძნელაძეები** სახლობენ.

სამართლიანობა მოითხოვს ორიოდ სიტყვა ამ გვარზეც ვთქვათ, რადგანაც თვლიან, რომ მას კავშირი აქვს წულუკიძეთა დამკვიდრებასთან. დღემდე ჩვენთვის ცნობილ წყაროებში უძველესი ცნობა შემონახულია „ტბეთის სულთა მატინის“ მე-12-13 საუკუნეების საბუთში, სადაც ნათქვამია: „სულსა ძნელასძისა დემეტრესასა და მისისა მეუღლისასა შეუნდვენ ღმერთმან“ (თბილისი. 1977. გვ. 96. ტექსტი გამოცემად მოამზადა, გამოკვლევა და საძიებლები დაურთო **თინა ენუქიძემ**). ეს ხელნაწერი ძირითადად მაჭახლის ხეობის გვარებს მოიცავს და ამ ხეობის სულის მოსახსენებელია. აქედანვე მტკიცდება, რომ ძნელაძეები ამ ხეობაში შუა საუკუნეებიდან მკვიდრობენ. ამ მოსაზრებას განამტკიცებს ერთ-ერთი ადგილის სახელიც – ძნელიეთქედი.

ძნელაძეთა ოჯახებში ამ გვარის უკანასკნელ ქრისტიან მამამთავრად **მამუკა ძნელაძეს** თვლიან, რომელსც 17 შვილი ჰყოლია. მამუკამ არ აღიარა ისლამი და თავი მოჰკვეთეს. შვილთაგან ზოგი გურიაში გადასახლებულა,



ერთი შტო სოფელ სკურდიდში, ხოლო მეორე ქვემო აჭარის სოფელ ძენწიანში დასახლებულა. აქედან კი მათი ნამრავლი საცხოვრებლად ბათუმში, ორთაბათუმში, ქობულეთში გადასულან. როგორც ამბობენ, ორცველი ქაჯაიებიც ძნელაძეთა განშტოება იყო. ძნელაძეთა ერთი შტო 1925 წელს ბორჩხაშიც გადასულა.

მაჭახლის ხეობის სოფელ ჩხუტუნეთში (ძნელიეთში) დარჩა ძნელაძეთა ერთი ოჯახი, რომელიც ოსმალობის დროს ქუჩუკ-ბაირახტაროღლის გვარით იყო ცნობილი. ამ ოჯახის ერთ-ერთ წევრს **სალის ძნელაძეს და ქაეთარაძეს** მიაწერენ თოფის „მაჭახელა“-ს წარმოებას, ხოლო ძნელაძეს უსტა სალისს უწოდებდნენ. ძნელიეთში აღმოჩენილი თოფის დასამზადებელი დაზვის ნაწილები დღესაც ინახება საქართველოს მუზეუმში.

ძნელაძეთა შორის ასეთი თქმულებაცაა დარჩენილი. **მემედ ძნელაძე** მის სიმამრს მაჭახლის ბეგს **სეიდალოღლის** მოუკლავს იმ მოტივით, თითქოს სიძეს სურდა მისთვის ბეგობა წაერთმია. მოკლული ძნელაძის მამული მის შვილს ფელულს და სალისს ერგოთ. სოფლის მოსახლეობას ოსმალეთის ხელისუფლებისგან მოუთხოვია სიძის მკვლელის გასახლება, რაც სისრულეში მოუყვანიათ, მემედი მთელი გვარით უნიაში (ოსმალეთში) გაუსახლებიათ. ამის შემდეგ ხელისუფლებას მის ადგილას, მაჭახლის ხეობის ბეგად აფხაზეთიდან (თუ იმერეთიდან) გამოქცეული **თოფან აზაბა** (თუ აბაზა) დაუნიშნავს. მისი შთამომავლები არიან აზაბ-ადის (აბაზა-ადის) შვილები, წულუკიძეები (დავით ძნელაძის ხელნაწერი. ინახება ჩვენთან. რ. ს.). ვინ იცის, იქნებ აბაზა და ხოსია წულუკიძე ერთი და იგივე პიროვნებაა. იმერელმა თავადმა თავი აფხაზად იქნებ კონსპირაციის მიზნით გამოაცხადა, რათა გამძვინვარებულ რუს ჩინოფნიკებს აქაც არ მიეკვლიათ.

მაჭახლის ხეობის გათავისუფლებისა და იქ რუსული ადმინისტრაციული წყობილების დამყარებისთანავე, უბ-



ნის უფროსად აკაკის უფროსი ძმა **დავით როსტომის ძე წერეთელი** (1832-1902) დანიშნეს. მკითხველისთვის კარგადაა ცნობილი, რომ დავითი „სხვიტორელის“ ფსევდონიმით იმდროინდელ პრესაშიც თანამშრომლობდა. „დროება“-ში აქვეყნებდა ისტორიულ-ეთნოგრაფიულ წერილებს. ერთ-ერთ წერილში ავტორი გვარებსაც ეხება და ამბობს, რომ „არის გვარი წულუკიძე და სხვანიც არიან ამ გვარისა, იწოდებიან კვირიტიძეებთაც“-ო (21 ნოემბერი, 1878 წ.). გარდა ამისა, დავითს მოაქვს იქაური გვარების სია: ზაქარაძე, ფატილაძე, კიბურიძე, მაღაყმაძე, ქორტიძე, გვარისაშვილი (გვარელაშვილი) და სხვ.

წოდების მქონე სხვა გვარების მსგავსად, რუსეთის მთავრობისგან მაჭახლისპირელი წულუკიძეებიც მოითხოვდნენ თავისი პრივილეგიების აღდგენას. 1911 წელს ბათუმის ოლქის წოდებრივ კომისიას განცხადებით მიმართეს მაჭახლისპირელებმა: ფელულ, რიზა, იუსუფ, მემედ, დევრიშ, რიფათ, ოსმან, ფეზლი და ხელილ აზაბ-ზადე (ზაქარაძე) წულუკიძეებმა.* მართალია, მათ თავადის წოდების დამადასტურებელი ძველი საბუთები ვერ წარმოადგინეს, მაგრამ ბათუმის საოლქო სამმართველოში არსებული დოკუმენტებით დადასტურდა, რომ წულუკიძეთა მოდგმა მაჭახლის ხეობაში ადრიდანვე ბეგებად ითვლებოდა. ამ მხარის რუსეთთან შემოერთების შემდეგ მათ ხაზინის გადასახადი, როგორც პრივილეგირებული, შეეცვალათ ჯარში გაწვევით ცალკე სპეციალური განკარგულებით.

* დასაწყისში ვფიქრობდით, ეს განაცხადი სოფელ კიბეს მცხოვრებ ზაქარაძეებს ეკუთვნოდათ, მაგრამ შემდგომში მათი, კერძოდ, თემელ ემინის ძე და ყველ ემინის ძე ზაქარაძეების თხოვნა სხვა საბუთში აღმოჩნდა. ცხადი გახდა, რომ სხვა გვართან ვეჭონდა საქმე. გარდა ამისა, დადასტურდა, რომ ზემოთ ჩამოთვლილი ყველა პიროვნების სახელი ნამდვილად მაჭახლისპირელ წულუკიძეებს ეკუთვნით.



მოსახლეობისგან არჩეულმა რწმუნებულებმაც (ჯემალ-ბეგ ხიმშიაშვილი, ყემბერ-აღა ხარაზი, ხუსეინ ხალვაში, ესედ-აღა კომახიძე, თუფან-ბეგ შერვაშიძე, თემურ-ბეგ ხიმშიაშვილი და სხვ.) დაადასტურეს, რომ მაჭახლისპირელი წულუკიძეები (იგივე აზაბ-აღა-ზადეები, იგივე ზაქარიაძეები) მიეკუთვნებიან ბეგის შთამომავლობას.

საოლქო კომისიამ დასახელებულ პირებს მიაკუთვნა თავადის წოდება.

კანონიერი გადაწყვეტილება წულუკიძეებისთვის საბედისწერო აღმოჩნდა. საბჭოთა ხელისუფლების დამყარების შემდეგ თავად-აზნაურობაზე ჩეკას მიერ გამოცხადებული ნადირობა წულუკიძეებსაც შეეხო. იუსუფ-ბეგ წულუკიძემ შვილიშვილთან თახსიმთან ერთად, თურქეთში გაქცევით უშველა თავს. 5 მათგანი: ნეგზეთი, დევრიში, ისრაფილი, სკენდერი და ფეზლი 1923 წელს თურქული ორიენტაციის, თუ უორიენტაციობის ბრალდებით, ნიშანში ამოიღეს (უფრო საქართველოს დამოუკიდებლობის კომიტეტთან კავშირის შიშით) და 1924 წელს რუსეთში გადაასახლეს. გადასახლებიდან დაბრუნებულებს 1937 წელს კიდევ 6 თანამეგობარე დაუმატეს და სამეულის გადაწყვეტილებით იმავე წელს დახვრიტეს. სამედიცინო ინსტიტუტის პირველი კურსის სტუდენტი, 18 წლის კიკა წულუკიძე ტაშკენტში გაასახლეს და უგზოუკვლოდ დაიკარგა. დახვრეტას ვერ ასცდა წულუკიძეთა სიძე. იუსუფის ქალიშვილის **მინერის მეუღლე ფიქრი-ბეგ სურმანიძეც** (1887-1937), რომელიც ერთხანს ცოლედურს აფარებდა თავს, ბათუმში დახვრეტილ ნეგზეთ რიზას ძე წულუკიძეს (მეუღლის ბიძაშვილს) მიკუთვნებული აქვს პატიმრის № 201, ხოლო მის სიძეს ფიქრი სურმანიძეს 202. როგორც ჩანს, ორივე ერთ დღეს დააპატიმრეს და ასევე ერთ დღეს მოუსწრაფეს სიცოცხლე.



ეროვნული
ბიბლიოთეკა



ბეი

მატახლისკირიმლ ფულუპიქიქითა ბენეალორბიშვი ნმ №1.
სუმი ბეზისა და ინშს-ბეზის ფტო

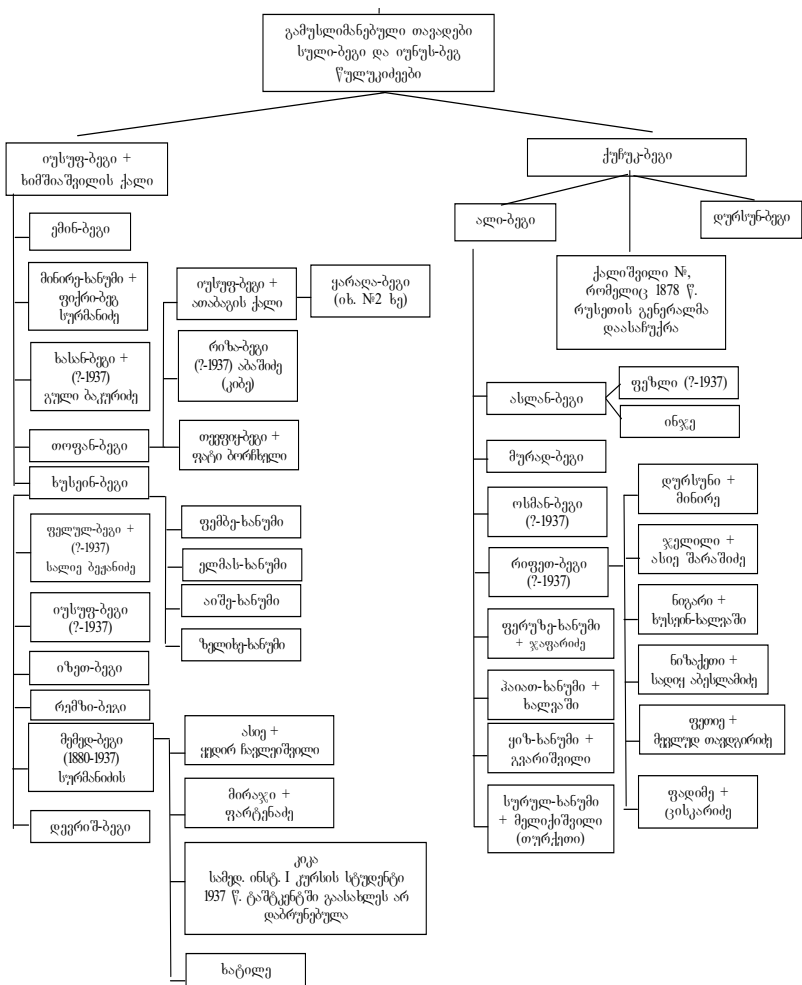

**მაკასხლისსარიკელ ჯულუბიბითა ბენეალობობური ხმ №2.
(იუსუბ-ბიბის უტო)**

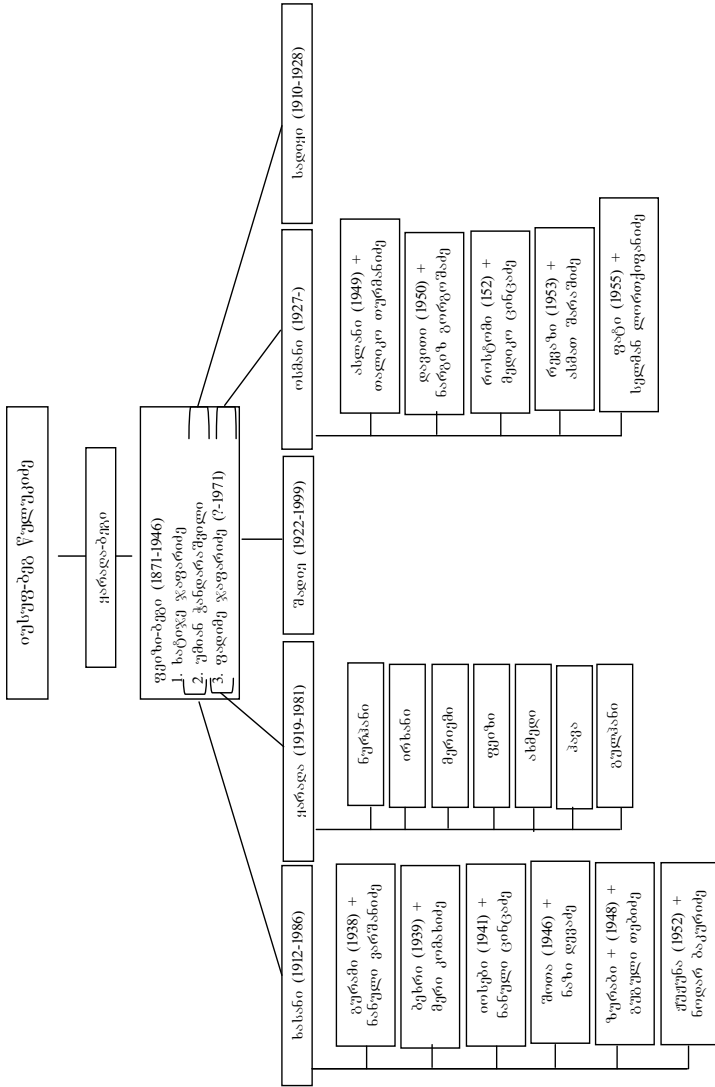



ეროვნული
ბიბლიოთეკა



ბეპ

ახნაშრო ხატავი



ხარაზი

ხარაზთა გვარის უძველეს წარმომადგენლებზე, კერძოდ ოქროპირ ხარაზზე (მე-11 ს.) და გიორგი ხარაზზე (მე-13), რომლებიც იერუსალიმში თავისი ქველმოქმედებით გამოირჩეოდნენ, მკითხველს ცნობები მივაწოდებ 2001 წელს გამოცემულ წიგნში, „რეგიონული მედიცინის განვითარება საქართველოში“ (ტ. I. ბათუმი, 2001 წ. გვ. 22-23).

მოგვიანებით გაირკვა, რომ ხარაზი-ს გვარი პირდაპირ თუ ირიბად დაკავშირებულია ელია (ილია) წინასწარმეტყველთან. საქართველოს ეროვნულ მუზეუმში დაცულ ამქრის დროშებს შორის ერთ-ერთ მათგანზე ვნახე ამქრის მფარველი ელია წინასწარმეტყველი. ხალხში შემონახული გადმოცემით ელია ხელობით ხარაზი ყოფილა. თურმე თავისთავს მტკიცე პირობა დაადებინა, რომ ქალის სახე არასოდეს ეხილა. ამისთვის მან საამქრო ისე მოაწყო, რომ ესმოდა დამკვეთის ხმა და ხედავდა მხოლოდ მის ფეხს და აღებულ ანაბეჭდებს. ერთხელ მასთან მისული ქალისთვის ფეხის ზომის აღებისას სამზერი სარკმელი დათქმულზე მეტად ღია დარჩენილა და ქალი მთელი ტანით გამოჩენილა. ელიამ ეს დიდ ცოდვად ჩათვალა და სადგისით თვალები დაითხარა. საკუთარი წესის მკაცრად დამცველი და ზნეობისთვის თავგანწირული ელია, გადმოცემით, ანგელოზებმა ცაში წაიყვანეს და ღრუბელთა წინამძღოლობა თხოვეს. ხელოსანმა ხარაზებმა კი გაიხსენეს ელიას მოსაქმეობა, მიიჩნიეს იგი თავის მფარველ ღვთაებად და ამქრის დროშაზე გამოსახეს (**ლეილა მოლოდინი, გიორგი ჯალაბაძე**. საქართველოს ეროვნული მუზეუმის დროშების კატალოგი. თბ. 1969. გვ. 5, 6).

მეცნიერთა ერთი ნაწილი თვლის, რომ ელიას საქმიანობის წესი, არავის ჩვენებოდა, მხოლოდ თავისი ხელობის



გასაიდუმლოებას ისახავდა მიზნად, მაგრამ ეს მოსაზრება კარგავს თავის მნიშვნელობას, თუ გავიხსენებთ, რომ იგი ემადლებოდა მხოლოდ ქალებს, რომელთა შორის ხარაზის ხელობა საერთოდ არ იყო მიღებული და გასაიდუმლოება-საც აზრი არ ჰქონდა.

„ქართლის ცხოვრება“ ელიას ამქვეყნიურ სიცოცხლეზეც მიუთითებს. ნათქვამია, რომ მან მოსესთან ერთად სინას მთაზე ააშენა მონასტერი, რისთვისაც დახარჯა მრავალი ათასი ოქრო, მონასტერში კი შეიტანა საეკლესიო წიგნები და ძვირფასი ნივთები. საყურადღებოა, რომ მას გლახაკთა და ხმარების და მონასტრის ხარჯებს გულუხვად სწირავდნენ ხელოსნები (ხარაზები), დანარჩენს კი საკუთარი ხელით მიღებული შემოსავლიდან ხარჯავდა: „და ამას არათუ ხელოსანთაგან მორთმეულისა იქმოდის, ანუ თუ საჭურჭლით, არამედ ხელთა თვისთა ნადირებულისა. რომელთაგანი თვისსა მოძღუარსა იოვანეს მისცა ოდესმე დრაჰკანი,* ვითარ ოცდაოთხიათასი, რათა განუყოს გლახაკთა და ესეცა მცირედი მრევლისგან თქმად შეუძლებელი.“ (ტ. I. თბილისი. 1954 წ. გვ. 353)/

ასეა თუ ისე, ხალხის ხსოვნამ და ჩვენმა დედა-ისტორიამ ისეთი ამბები შემოგვინახეს, რომლებიც ყველა დროში ანგარიშგასაწევია. ძნელია, წინასწარმეტყველის წმინდა სახელი რომელიმე გვარს ან მოვლენას დავუკავშიროთ, თუმცა მხედველობაში მისაღებია ელიასადმი დიდი თაყვანისცემა საქართველოში, განსაკუთრებით ზღვისპირა აჭარაში, ქობულეთში, სადაც არაერთი ტოპონიმი ატარებს ამ სახელს (ელიაწმინდა, ელიასციხე, ელიაერი და სხვ.).

* ძვ. ოქროს ფული. იწონიდა 1 მისხალს (4, 26 გრ.). ჭრიდნენ ბიზანტიაში და არაბეთში

აუცილებლად მიმანია აქაურ ძველ საეკლესიო მოღვაწეებზეც ვთქვა ორიოდ სიტყვა, რათა დავრწმუნდეთ, რომ ელიასადმი ვედრებას კვლავ ამ მხარისკენ მივყავართ.

1749 წელს ქობულეთელ (აჭყვისთაველ) ათანასე ქაჯარაძეს გადაუწერია „გულანი“ (ყველა საღვთისმეტყველო წიგნების კრებული), სადაც იგი წმიდა ელიას ავედრებს გურიის მთავარს მამიას: „უფალო იესო ქრისტე, ღმერთო ჩუენო და წმიდაო ელია, ადიდე ორთავე შინა ცხოვრების გურიელი მამია...“ (თედო უორდანიას. ქრონიკები. III. თბილისი. 1967. გვ. 204).

ასეთი მაგალითების მოტანა მრავლად შეიძლება, მაგრამ ამით დაგკმაყოფილდეთ. ის კი უნდა ითქვას, რომ ოსმალთა სამასწლოვანი ბატონობის და ისლამიზმის, აგრეთვე ბოლშევიკების 70-წლიანი სისხლიანი ათეიზმის პირობებშიც, ქობულეთის მოსახლეობას არასოდეს დაუკარგავს აღმსარებლობის გრძნობა, წმინდანების და წმიდა ადგილებისადმი თაყვანისცემა. საყურადღებოა, რომ აქ სახელი ილია, ილიასი, ზოგჯერ დღესაც გამოითქმის, როგორც ელია, ელიასი. ამას მავანნი მათს დიალექტად, ან ენობრივ შეცდომად თვლიდნენ. როგორც ჩანს, ეს შეცდომა არაა და ასეთ გამოთქმას აქვს უხსოვარი დროიდან მოყოლებული საფუძველი.

ყოველივე ზემოთქმულის გამო ვვარაუდობთ, რომ ელია წინასწარმეტყველის საერო საქმიანობა შესაძლოა ყოფილიყო გვარის წარმოქმნის ანარეკლი.

* * *

ხარაზი ერთ-ერთი უიშვიათესი და უძველესი გვარია საქართველოში. მართალია, ის საბედნიეროდ, „წითელ წიგნში“ არაა შეტანილი, მაგრამ მაინც მცირერიცხოვან გვარებს მიეკუთვნება, რადგანაც ქვეყანაში ამ გვარის მატარებელთა რიცხვი 300-ს ოდნავ აღემატება. გვარის ბუდე-ადგილად ქობულეთის რაიონი უნდა მივიჩნიოთ, რადგანაც საერთო რაოდენობიდან (243) 80,2 % ამ რაიონში ცხოვრობს, ხოლო დანარჩენი 19,8 % ბათუმსა და თბილისში, თანაც ყველა მათგანი თავის წარმოშობის ადგილად ქობულეთის რაიონს ასახელებს.

მართალია, საქართველოში გავრცელებულ გვარებს – ხარაზიშივლს, ხარაზია – იგივე ფუძე აქვთ, მაგრამ ჩვენი დაკვირვებით, ისინი ქვეყნის აღმოსავლეთსა (თბილისი, ქართლი) და დასავლეთში (ფოთი, სამეგრელო) დამოუკიდებელ გეოგრაფიულ გარემოში წარმოქმნილი გვარების რიგს მიეკუთვნება და ერთმანეთთან საერთო მხოლოდ ფუძე და ასობგერათა ჟღერადობა უნდა ჰქონდეთ.

ამგვარად, გვარი ხარაზი წმინდა „ქობულეთურია“ და საქართველოს სხვა რეგიონებში სწორედ აქედან უნდა იყოს გავრცელებული.

ჩვენს თემასთან დაკავშირებით საჭირო გახდა პროფესორ ელენე მეტრეველის მიერ შესწავლილი ათონის ივერთა მონასტრის აღაპების, კერძოდ, მიქელის აღაპზე (№32) დაკვირვება, რომლითაც ცნობილი ხდება მონასტერთან სასნეულოს აშენების თარიღი. აქვეა მომდევნო, რიგით 146-ე აღაპი; მასში ვკითხულობთ, რომ **ოქროპირ ხარაზს** 1054 წელს მონასტრისთვის შეუწირავს ფული, აგრეთვე ზეთისხილის ბაღი, რომელიც სასნეულოსთვის (სწორი ტერმინია,

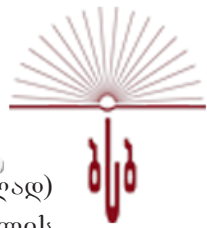

ხელოვნურად გართულებული „საავადმყოფოს“ ნაცვლად) გადაუციათ სნეულთა (ესეც სწორი ტერმინია და ცვლის სრულიად მიუღებელ „ავადმყოფს“) მოსახმარად. ე. ი. მონასტრის გამგებლებს ოქროპირ ხარაზის მიერ შემოწირული ზეთისხილის ბაღი, (ჩვენი გაგებით, დამხმარე მეურნეობა) გადაუციათ მესნეულის (ახლებური გაგებით, მთავარი ექიმის) განკარგულებაში.

როგორც ჩანს, იერუსალიმში ხარაზთა გვარის წარმომადგენლები მომდევნო საუკუნეშიც (მე-13-14) განაგრძობდნენ საქმიანობას. ამაზე მეტყველებს ჯვრის მონასტრის ალაპი (№33), სადაც ნათქვამია: „თუესა ოკდომბერსა ე, ამასვე დღესა გ-ი ხარაზისი პანაშვიდი...“. ამის შემდეგ ტექსტი გადაფხეკილია და აღარ იკითხება. მომდევნო ალაპი (№34) უფრო სრულყოფილი, ნაწილობრივ დაქარაგმებულია, მაგრამ კარგად იკითხება: „თუესა ოკდომბერსა ე. ამასვე დღესა წირვაი და ალაპი საუკუნოი ჩუენისა **გიორგი ხარაზისაი**. შეუნდვენ ღმერთმან. და ვინცა შეცვალოს, შემცაცვალებულ არის შჯულისაგან ქრისტიანეთაისა.“ ჩვენი აზრით, ზემოთხსენებული გ-ი ხარაზი იგივე გიორგი ხარაზია (მასალები იერუსალიმის ქართული კოლონიის ისტორიისთვის. თბილისი. 1962 წ. გვ. 82, 98).

ამგვარად შეიძლება ვთქვათ, რომ იერუსალიმში **ხარაზთა** გვარის პირველი წარმომადგენელი და ქველმოქმედი ოქროპირ ხარაზი მოღვაწეობდა მე-11 საუკუნეში, ხოლო მეორე, ჩვენთვის ცნობილი ამ გვარის შვილი, მონასტრის ძმა და ასევე ქველმოქმედი **გიორგი ხარაზი** მე-13, მე-14 საუკუნეებში. იმედია, მეცნიერული კვლევა ამ გზით კვლავ წარიმართება და ნათელი მოეფინება ქალაქ იერუსალიმში გადახვეწილ იმ ქართველთა საქმიანობას, რომლებმაც სამშობლოსგან შორს გაიტანეს ეროვნული ტრადიციები და



ქართული
ბიბლიოთეკა



ღირსეული კვალი დატოვეს ქართული სულიერებისა და აზროვნების განვითარების ისტორიაში.

მინაწერი: ოქროპირ და გიორგი ხარაზების მამაშვილური ღვაწლის სიმბოლური და გენეტიკური ჯაჭვის რგოლად გვესახება ღვაწლი 800-950 წლის შემდეგ გარდაცვლილი მათი თანამოგვარის, მამია ხარაზისა, რომელმაც მთელი თავისი შეგნებული ცხოვრება და მატერიალური შესაძლებლობა მწიგნობრობას და წიგნის სიყვარულს, ქველმოქმედებას და მწერლობას შეაღწია.

რ. ს.



მამია ხარაზის ბიბლიოთეკა-მუზეუმში. 1983 წ.
მარჯვნიდან: მამია ხარაზი, ჯემალ ქათამაძე,
რამაზ სურმანიძე



აი ამ გვარის წარმომადგენელი და წინა კაცი იყო ყემბერ-აღა ხარაზი, რომელსაც სრული უფლება ჰქონდა კომისიისგან (რომელშიც თავად აქტიურად მონაწილეობდა) მოეთხოვა უმაღლესი წოდება, მაგრამ მოკრძალებული მოღვაწე აზნაურის პრივილეგიებს დასჯერდა. კომისიამ მის მიმართ „ხელმოჭირნეობა“ გამოიჩინა და ეს წოდება მას მიანიჭა არა მემკვიდრეობით, არამედ პირადად და ამით ხარაზთა მომდევნო თაობებს დაუკარგა ხანგრძლივი ისტორიის მანძილზე მოპოვებული ღირსებები.



ყემბერ ხარაზი
(1858–1917)



ქართული
ბიბლიოთეკა



ბიბ

დიდი თავადი ხიმშიაშვილი

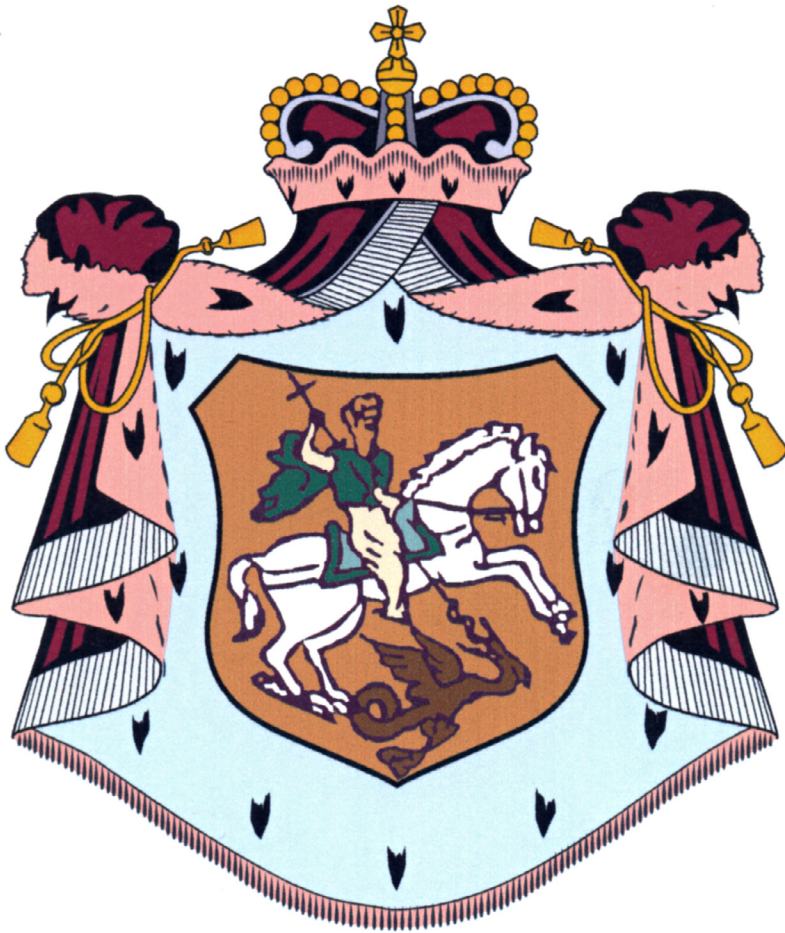

ხიმშიაშვილი

საუკუნე-ნახევრის განმავლობაში სამხრეთ საქართველოს დიდ ნაწილს, აჭარას, შავშეთ-იმერხევსა და ლივანას ხიმშიაშვილთა დიდი გვარი მართავდა. ისე, როგორც სხვა ცნობილი გვარების, ხიმშიაშვილთა გვარის წარმომავლობაზე მრავალი სინამდვილე და ლეგენდა არსებობს. ზოგი იმდენად მიაშიტური და მარტივია, რომ მათი აქ მოტანა არც ღირს, თუმცა რეალობასთან შედარების მიზნით, ალბათ, აუცილებელია თუნდაც ერთი მათგანის გახსენება.

ერთ-ერთი თქმულების მიხედვით, „ხიმშიაშვილების ძველები, კახეთიდან მოსული ყოფილან, დამოსახლებულან სოფელ ნიგაზეულში. ისინი ძალუან ფუხრად (ღარიბად, რ. ს.) ცხოვრობდნენ თურმინ. ბოლოსან იმფრათ დაღაიბებულან თურმის, ომ მეიტანდნენ შვიდი დღის ჭათ, შეახვევდნენ ჩევრეში (ნაჭერში, რ. ს.) და ყანი მუშაობი დროს ხეზე ჩამოკიდებდენ. მუშაობის დანთავრებისხან მივდოდა კაცი და ხეზე მიაკაკუნებდა: ხევ მშიაო! ხე, რასაკვირველია, ჭათ რაფერ მიცემდა? თითონ ჭათ არ ჩამეიდებენ და, რომ არ დეილიოსო.

გეიგონეს ეს მეზობლებმა და ამ კაც „ხემშია“ დაარქვეს, მის შვილფე კი ხემშიაშვილები.“ (იაკობ ახუაშვილი. ქართულ გვარ-სახელები. გამომცემლობა „განათლება.“ თბილისი. 1994. გვ. 622).

ვიდაცის მიერ გამოგონილ დიალექტით შეჯერებულ ამ თქმულებას კომენტარს არ გავუკეთებდით, მაგრამ თვით გვარის ეტიმოლოგიის დასადგენად და „ხევ მშიას“ გვარის წარმომავლობაზე ლეგენდის გასაბათილებლად, ღირს ორიოდუე სიტყვის თქმა. ქართული გვარები, არა ამგვარი ფრა-



ზებიდან, არამედ უპირატესად, ადამიანთა და გეოგრაფიულ სახელთა ფუძიდან პოულობს დასაბამს. საქართველოში არის გეოგრაფიული სახელი ხიმში და ანთროპონიმიც – ხიმშია. ხიმში რაჭაშია, ხოლო ხიმშია უფრო აღმოსავლეთში გვხვდება. ჩვენი აზრით, ხიმშიაშვილი-ს ფუძე უნდა იყოს საკუთარი სახელი ხიმშია. ამ გვარის ბულაჩაურელ წარმომადგენლებში სწორედ ამ პიროვნებას თვლიან გვარის მამამთავრად.

გვარის ეტიმოლოგიის გასარკვევად საჭიროდ მიგვაჩნია კიდევ ერთი ნაშრომის გახსენება. 1995 წელს თურქეთში გამოვიდა აჭარელ ხიმშიაშვილთა პირდაპირი შთამომავლის, სელიმ-ბეგის შვილიშვილის **ახმედ აჯარის** (ხიმშიაშვილის) წიგნი „ხიმშიაშვილთა გვარი“, სადაც ამ გვარის ფუძედ გამოცხადებულია რაღაც მონღოლურ-თურქმენული სიტყვა „ჰამშა.“ ამ ფაქტმა ჩვენი დიდი გაკვირვება გამოიწვია, რადგანაც დიდი თავადის შვილი საკუთარი სურვილით უარს ამბობს ქართველობაზე და თავს მონღოლთა და თურქმენტა შთამომავლად თვლის. ავტორთან პირადად საუბარმა შედეგი არ გამოიღო, მაგრამ შემდეგ სხვა საშუალებებით დადგინდა, რომ ეს წიგნი დაკვეთით დაიწერა სწორედ იმ პერიოდში (1995 წ.), როცა აჭარაში ზეპირი თუ წერილობითი ყველა საამო სიტყვა მხოლოდ ერთი გვარის ირგვლივ ტრიალებდა და სხვა გვარების ღირსებები ჩრდილში იყო მოქცეული (**Ahmet Acar. Tarihte Hamşioğulları. Ankara. 1995**).

თედო სახოკია იმოწმებს ზეპირ გადმოცემას და მოგვითხრობს: „–აწინდელი ხიმშიაშვილების წინაპარი აბდულა-ბეგი უბრალო, მშვიდობისმოყვარე მწყემსი ყოფილა და ქვეყნის უფროსობა ფიქრადაც არ გაუგლია, როცა მწყემსის ჩომბახი ეჭირა ხელში და საქონელს უვლიდა, მაგრამ



ბუნებრივმა ჭკუამ და სიმდიდრემ ხალხში გავლენა მოუპოვა, თავისთავს „ბეგი“ უწოდა და სხვამაც არ გაუტეხა ხათრი. ამ აბღულას, ერთ დროს მწყემსად ყოფილს, ჩვენ უკვე ვხედავთ აჭარელთაგან შედგენილ მეომართა რაზმის უფროსად, ძღვევამოსილების მაძიებელს, გურიის სოფელ აკეთში თავად მამუკა თავდგირიძესთან მებრძოლს, მაგრამ ბრძოლის ველიდან ცოცხალი არ გასულა. ეს იყო 1782 წელს (უნდა იყოს 1784 წელს რ. ს.). აბღულა პირველი ხიმშიაშვილი იყო, რომელსაც ისტორიაც იცნობს და რომელმაც საძირკველი ჩაუყარა ზემო აჭარაში ხიმშიაშვილთა გვარეულობას“. (თედო სახოკია. მოგზაურობანი. სახელგამი. თბილისი. 1950. გვ. 144).

აბღულ ბეგის ამ მარცხს თან მისი რაზმის წევრების ტყვეებად ჩავარდნა და გაყიდვა მოჰყოლია. ამის შესახებ მოგვითხრობს 1822 წლის განჩინება ბეჟან სიამაშვილსა და ვინმე ონისიმას სასისხლო საქმეზე. ბეჟანის თქმით: „აკეთს, რომ აბღულ-აღა მოიშალა. მამაჩემმა სამი თათარი იშოვნა ამის მამის ზიარათ: წაართვა ამისმა მამამ ათასი მარჩილის თათრები,“ ამიტომ სამართალს ვთხოულობთ. (ქართული სამართლის ძეგლები. ტ. VI, თბილისი. 1977. გვ. 580. საბ. № 298).

როგორც აღვნიშნეთ, თედო სახოკიას ციტატა მთლიანად ზეპირგადმოცემას ემყარება. ავტორი მასზე კომენტარს არ აკეთებს. სხვა ადგილას გამოთქვამს აზრს, რაც გარკვეულად აბათილებს ზეპირგადმოცემას, სადაც აბღულ ხიმშიაშვილი მწყემსადაა მოხსენიებული: „ეს გვარი ...მონათესავეა არაგვისპირის (დუშეთის მარჯვ) ხიმშიაშვილებისა. მათ წინაპარს მე-17 საუკუნეში კაცი შემოკვდომია არაგვის ხეობაში. მეფის რისხვას გაქცევია და აჭარაში შემოხიზნულა“ (იქვე). ამგვარად, ცხადი ხდება, რომ აჭარელი ხიმშიაშ-

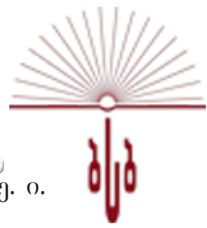

ვილები ენათესავეებიან არაგვისპირელ თანამოგვარეებს, ე. ი. ისინიც თავადური წარმოშობისანი არიან.

იოანე ბაგრატიონი თვლის, რომ ხიმშიაშვილები აჭარის თავადები იყვნენ და ოსმალთა მოძალების დროს მათი ნაწილი გადასახლდა კახეთსა და ქართლში (აქ ავტორი წელსაც მიუთითებს). ხოლო ნაწილი აჭარა-სამცხეში დარჩა: „ამათნი წინაპარნი ძველადვე არიან თავადნი აჭარისანი და ოდეს დაიპყრეს თურქთა ახალციხე და მიიღეს მუნ მრავალთა მახმადის ჰსჯული, ამათნი გვარნი რაოდენნიმე აიყარნენ მუნიდგან და მოვიდნენ კახეთს დროს დიდისა ლეონ მეფისასა წელსა 1605-სა და დაეშენნენ საგურამოს თავს საგნაკორაისა ადგილსა და არიან მუნ ჟამიდგან თავადნი რაოდენნიმე სახლად განყოფილნი და სხვანი არიან აჭარას და ახალციხეს ბეგებად წოდებულნი ხიმშიაშვილებნი“ (იოანე ბაგრატიონი. აღწერა საქართველოს თავად-აზნაურთა გვარებისა. გამომცემლობა „დიალ“. თბილისი. 1997. გვ. 45).

იოანე ბაგრატიონის მოსაზრება ემყარება 1783 წლის გეორგიევსკის ტრაქტატზე თანდართულ თავად-აზნაურთა სიას. ამდენად ეს ცნობები ოფიციალური და უფრო მეტად დამაჯერებელია.

აჭარელ და არაგვისპირელ ხიმშიაშვილთა ნათესაობაზე თხრობას ერთობ დრამატული ფაქტით დავიწყებ. 1803 წელს, როცა მთავარმართებელმა **ციციანოვმა** უკანასკნელი ქართველი მეფის **გიორგი XII-ის** მეუღლის, **დედოფალ მარიაშის** გასახლება მოინდომა და ამ გეგმის აღსრულებისას გენერალმა **ლაზარევმა** უხეშ, შეურაცხყოფელ ძაღას მიმართა, დედოფლის მსლებელმა **ნიკოლოზ ხიმშიაშვილმა** სატყვერით განგმირა მოძალადე გენერალი. მკვლელობა დედოფალმა თავისთავზე აიღო, მაგრამ ნ. ხიმშიაშვილს



სელიმ სიმონიაშვილი
(1755–1815)

სამეფო კარზე აღარ დაედგომებოდა და თავი ახალციხეს შეაფარა. მისი ახალციხეში გახიზვნა შემთხვევითი არ იყო. ამ დროს, მთელს სამცხე-საათაბაგოს აჭარის ჩათვლით მართავდა სამთუღიანი ფაშა (სულთანის ვეზირი) **სელიმ ხიმშიაშვილი**. ნიკოლოზს უკეთესი მფარველი, ვიდრე მისი ნათესავი და სახელოვანი გვარიშვილი, სხვა არც ეგულებოდა. (**პლ. იოსელიანი**. ცხოვრება გიორგი მეცამეტისა. ტფილისი. 1936. გვ. 254).

ზაქარია ჭიჭინაძის თქმით, აჭარის მებატონეები, დაწყებული აბდულ ხიმშიაშვილისგან, მისი შვილი სელიმი, შვილიშვილი ახმედი და მომდევნო თაობებიც დიდ მფარველობას უწევდნენ არაგვის ხეობიდან, ფშავ-ხევსურეთიდან ჩამოსულ მეცხვარეებს: „ახმედ-ბეგი ქართველი მთიელი ხალხის დიდი მფარველი იყო. იგი მათ ისე იცავდა, რომ მთიელთ არსიანის და ჩირუხის საძოვარს მთებზედ მთელს ზაფხულშიც ერთი ცხვარი არ ეკარგებოდათ“. („ისტორია ოსმალთა ყოფილი საქართველოსი“. თბილისი. 1927. გვ. 188, 189).

ავტორი სხვა ნაშრომში კიდევ უფრო აზუსტებს ამ საკითხს: შავშელებისა და იმერხევლების „ტანსაცმლის შეკერილობა ცოტათი თუშ-ფშავ-ხევსურებისას წააგავს: მოკლე ჩოხების ნაპირები ყაითნებით აქვთ შემოვლებული; კაცი ხამათ რომ შეხედეს შავშელს, ან იმერხეველ კაცს, იმას თუშ-ფშავ-ხევსურელი ეგონება. ამათში თუშების ცნობაც ყოფილა გავრცელებული, რადგანაც ზაფხულში არტაანის მთებზე თუშებს კახეთიდან ცხვარი დაჰყავთ საძოვრათ: მთელი არტაანის მთები ამათი ცხვრებით არის სავსე...“ (მუსლიმან ქართველობა და მათი სოფლები საქართველოში. თფილისი. 1913. გვ. 299).

მთიელთა (შესაძლოა, მთიულთა) და შავშელთა ახლობლობაზე საინტერესო ცნობას გვაწვდის გიორგი ყაზბეგი: „შავშეთის მთელი მოსახლეობა... საოჯახო ყოფაში სუფთა



ქართულით, მთიანი საქართველოს მოსახლეობის, ე. ი. კავკასიის მთიულების აქცენტით ლაპარაკობენ. გარდა ამისა, აქაურ მეტყველებაში ხევსურულ კილოსთვის დამახასიათებელ მრავალ სიტყვას შეხვდებით“. (**გიორგი ყაზბეგი**. სამი თვე თურქეთის საქართველოში. გამოსცა **მამია ხარაზმა**. თარგმნა, შესავალი წერილი, კომენტარები და საძიებლები დაურთო **რამაზ სურმანიძემ**. გამომცემლობა „აჭარა“. ბათუმი. 1995. გვ. 22).

ამ საინტერესო ცნობებს კიდევ უფრო აღრმავებს **ალექსანდრე ფრონელი**: „საბალახოდ ცხერის ფარები ამოჰყავთ არტაანის მთებზე თუშებს, ქიზიყელებსა და დიდთონელებს. სოფელ დიდთონეთს (მანგლისის ახლოს) საკუთარი საბალახო აქვს არტაანის ოლქში. გენერალ პასკევიჩს უწყალობებია ეს საძოვარი დიდთონელებისთვის. დღევანდლამდე იგი მაგრად უჭირავთ აქაურებს და არაეის ანებებენ“ (**ალექსანდრე ფრონელი**. დიდებული მესხეთი. თბილისი. 1991. გვ. 192, 193).

აქ მხოლოდ ერთი შესწორების შეტანა შეიძლება. არტაანის მთის საძოვრები ქართველ მოსახლეობას პასკევიჩმა კი არ უწყალობა (ამისათვის ის მაინცადამაინც არ მოიკლავდა თავს), არამედ ეს იყო აქაურ ხიმშიაშვილთა უძველესი საკუთრება, რომელიც მათ შეინარჩუნეს ოსმალთა მმართველობის დროსაც, ქართლსა და კახეთში გადასახლების შემდეგ. პასკევიჩის დროს კი მათ აღიდგინეს ამ ტერიტორიების მფლობელობა და თავის ხელქვეით მყოფ გლეხებსა და მეცხვარე-მეჯოგეებს საშუალება მისცეს ესარგებლათ მდიდარი საძოვრებით. ოსმალთა და რუსთა ბატონობის შავ-ბნელ პერიოდში ამას ჰქონდა არა ოდენ მერკანტილისტური, არამედ დიდი სულიერი და ზნეობრივი მნიშვნელობა, რადგანაც ხელს უწყობდა ორ სხვადასხვა



სამყაროში მცხოვრები ქართველი ძმების ყოფით და ტომობრივ დაახლოებას და ეროვნული ცნობიერების შენარჩუნებას.

მომდევნო წლებშიც მესხეთ-ჯავახეთში, აჭარაში, შავშეთ-იმერხევსა და ლივანაში ხიმშიაშვილებმა შეინარჩუნეს დიდი მამულები. მარტო აჭარაში ისინი 1600 დესეტიანზე მეტ ტერიტორიას ფლობდნენ.

როგორც ოსმალეთის, ისე რუსეთის იმპერიული ძალები ყოველთვის ცდილობდნენ პატარა ქართული სამთავრო-სათავადოების ერთმანეთზე წაკიდებას, ქვეყნის დასუსტებას, თავად-აზნაურობის დაკნინება-გაკორტრებას და თავის გავლენის გაძლიერებას. ამ თავალსაზრისით ყველაზე მეტად აჭარა, შავშეთ-იმერხევი, ლივანა და ლაზეთი დაზარალდა. ოსმალეები აჭარის მმართველ ხიმშიაშვილებს, ხოლო რუსები გურიის მთავრებს აქეზებდნენ ერთმანეთის წინააღმდეგ საბრძოლველად. რუსეთის ხელისუფლებას ვერ მოეწონებინა, რომ თავის დროზე **სიმონ გურიელი და სელიმ ხიმშიაშვილი** დამოყვრდნენ. სელიმის ვაჟს **აბდის** (1789-1859) ცოლად ჰყავდა სიმონის ქალი **კესარია** (1785-1861) და ამით მათ შორის მშვიდობა და ძმობა დამყარდა.

კავკასიის მთავარმართველმა **ერმოლოვმა** თავის საწადელს მაინც მიადწია: მამია გურიელი დაითანხმა, რათა კესარია ჩვილ ბავშვთან (ესმა. 1819-1893) ერთად გურიაში გამოეწვია (ვითომც სტუმრად) და უკან აღარ დააბრუნა. ამ ფაქტმა დიდი მღელვარება გამოიწვია აჭარაში. ამას დაერთო ოსმალო ემისრების სისინიც. ხიმშიაშვილთა დიდი გვარი და მთლიანად აჭარის მოსახლეობა რძლის წართმევის გამო დიდად შეურაცხყოფილად თვლიდნენ თავს. ახმედ-ბეგ ხიმშიაშვილი, იმ დროს აჭარის მმართვე-



ლი, 1819 წლის 9 აპრილს შეიჭრა გურიაში და სასტიკად დაარბია სოფელი ასკანა. მამია გურიელმა მოახერხა თავდამსხმელთა უკუქცევა, რამდენიმე აჭარელი ტყვედ ჩაიგდო. ერმოლოვმა 6 მაისს გურიელს ამისთვის მადლობა გამოუცხადა, რაც მის წამქეზებლურ როლზეც მეტყველებს (ქსა. -კოლექცია. ტ. VI. თბილისი. 1953. გვ. 11. საბ. №2513. 17). ორი მეზობელი თანამოძმე ერთმანეთის მოსისხლე მტრებად იქცნენ.

1828-1829 წლების რუსეთ-თურქეთის ომის შემდეგ, ახმედ-ფაშის დიდი გავლენისა და პოპულარობის წყალობით, ხიმშიაშვილთა გვარის მოქმედების სფერო კიდევ უფრო გაფართოვდა. მართალია, მისი გავლენა შეიზღუდა სამცხე-ჯავახეთში, სამაგიეროდ, ხიმშიაშვილთა სამფლობლოს საზღვრები აქეთ, ყოფილ ტაო-კლარჯეთისკენ გადაიწია.

სელიმ-ფაშის შვილებმა შეთანხმებულად და ყოველგვარი ქიშპის გარეშე გაინაწილეს საქართველოს ისტორიულად კუთვნილი ტერიტორიების მმართველობა. **ახმედ-ბეგმა** დაისაკუთრა არტანუჯი და აჭარა, აბდი-ბეგმა შავშეთი და სათლელი, **ქორ-ხუსეინ-ბეგი** დაეუფლა ფანაკს, ხოლო **დურსუნ-ბეგი** თავასკერს (ტაოსკარი). ყველა მათგანს დასახელებულ პუნქტებში ჰქონდათ თავიანთი რეზიდენცია, ციხე-სიმაგრეები და კარის სამლოცველოები. ამჟამად კარგადაა შენახული ნიგაზეულისა და სათლელის ციხეთა ნაშთები. მომდევნო წლებში ამ მხარეების მფლობელთა ოჯახებში მომხდარი რაიმე ცვლილების შემთხვევაში (მემკვიდრის არყოლა, ოჯახის უფროსის გარდაცვალება და სხვ.) უპატრონოდ დატოვებულ მამულს დარჩენილი ძმები, ან მათი მემკვიდრე ხიმშიაშვილები ინაწილებდნენ.



ახმედ-ფაშის უფროსი ვაჟი **ასლან-ბეგი** პრისტავის თანამდებობაზე ყოფილა და 1829 წელს ციხისძირთან ბრძოლის დროს დაღუპულა* 1836 წელს ახმედ-ფაშაც გარდაიცვალა. **შერიფი** ამ დროს 5 წლისა იყო, რის გამო აჭარას ფაშის მეუღლე, ჩაქვის მებატონე **სეფერ-ბეგ ბეჟანიძის ქალი დუდი-ხანუმი** მართავდა. სხვათა შორის, ახმედ-ფაშას ორი ქალიშვილიც ჰყავდა. ერთი მათგანი, **ფათმა-ხანუმი** ლივანის ბეგზე, ათაბაგზე იყო გათხოვილი. მას **გაშორდა და ნიგაზეულში დაბრუნდა. არსებობს თქმულება**, რომ ფათმა-ხანუმ ხიმშიაშვილი ნიგაზეულში რომელიღაც სხვა გვარის შვილს მისთხოვდა, რომელმაც ამ ქალბატონის გვარი მიიღო და ამჟამად ნიგაზეულში მცხოვრები ხიმშიაშვილები მათი შთამომავლები არიანო. (ეს თქმულება შემდგომ დაზუსტებას საჭიროებს). მეორე ქალიშვილი დილდარ-ხანუმი უქმარშვილოდ გადაეგო.

აჭარის, შავშეთ-იმერხევისა და ლაზეთის გათავისუფლებისთანავე ხიმშიაშვილებმა წერილით მიმართეს რუსეთის ადმინისტრაციას, აღედგინა მათი წოდებები, შეეტანა ქართველ თავადთა სიაში და დაებრუნებინა კუთვნილი მამულები, რომლებითაც ხაზინა სარგებლობდა. ეს თხოვნა მეფის მოხელეებმა არ შეიწყნარეს და ხიმშიაშვილთა დიდი ოჯახი (მარტო შერიფ-ბეგს 20 შვილი ჰყავდა) უმძიმეს მდგომარეობაში აღმოჩნდა.

1911 წელს ხულოს გავლენიანმა ბეგებმა, გენერალ შერიფ ხიმშიაშვილის (ადჟარსკის) შვილებმა: ისა, ჯემალ, თემურ, ჯეფერ, ხაშიმ და ზექერია ხიმშიაშვილებმა, აგრეთვე მისმა შვილიშვილებმა: რასიმ, ჯელილ, ჯასიმ, ასლან და დურ-

* ამ ბრძოლებში მონაწილეობდა მისი მეორე ვაჟი ქამილ-ბეგი.



დიდი თავადი
შერიფ-ბეგ ხიმშიაშვილი
(1833–1892)

სუნ ხიმშიაშვილებმა ბათუმის ოლქის წოდებრივ კომისიას კვლავ მიმართეს აღედგინა მათი ძველი პრივილეგიები და მათთვის მიენიჭებინა დიდი თავადის (ბეკლარ-ბეგის) წოდებები.

რუსეთის ადმინისტრაციას ანალოგიური თხოვნა მიართვეს სათელეს (შავშეთი) მცხოვრებმა მემამულეებმა: ფელულ, რამიზ, ნუსრეთ სელიმის ძე, ფერთევ ნურის ძე, რიფათ შაქირის ძე ხიმშიაშვილებმა.



განმცხადებლებმა კომისიას წარუდგინეს მრავალი სიგელი, ფირმანი და გუჯარი, რომლებითაც დადასტურდა მათი თხოვნის ობიექტურობა. საოლქო კომისიამ გაიზიარა აგრეთვე მრავალრიცხოვანი მოწმის და სამოქალაქო რწმუნებულის ერთსულოვანი თანხმობა და **ხულოს ხიმშიაშვილებს მიანიჭა რუსეთის უგანათლებულესი თავადის წოდებები**, ხოლო შაფშეთელ (სათლელის) ხიმშიაშვილებს რუსეთის თავადის წოდებები.

როგორც ჩანს, ამ გადაწყვეტილებას მოჰყვა აჭარაში ხიმშიაშვილთა ოჯახის საადგილმამულო უფლებების აღდგენაც. ამაზე მეტყველებს ქუთაისის არქივში დაცული საბუთები, კერძოდ 1912 წელს რუსეთის იმპერატორის მიერ გაცემული ბრძანება, რომლის მიხედვით **შერიფ ხიმშიაშვილის** მემკვიდრეებს გადაეცათ:

1. ბეშუმის ჩრდილო ნაწილში 1084 დესეტინა, მათ შორის 286 დესეტინა ტყე;
 2. ბეშუმის სამხრეთით 625 დესეტინა;
 3. ხულოსთან 32 დესეტინა და 2218 კვ. საჟენი, მათ შორის საკარმიდამო 1 დესეტინა, აგრეთვე სავაჭრო (დექნები) 515 კვ. საჟენი ფართობით;
 4. სხალთაში 268 დესეტინა და 2114 კვ. საჟენი;
 5. ახალდაბის მოსაზღვრედ 3396 დესეტინა, მათ შორის 1202 დესეტინა ტყე;
 6. სოფელ ბაკოსთან ქოჩახში 424 დესეტინა და 1200 კვ. საჟენი, მათ შორის 382 დესეტინა ტყე.
- სულ 5833 დესეტინა ფართობი (ქუთაისის ცსა, ფ. 23. ს7 1322, გვ. 17).



სიმშიაშვილთა ოჯახის ერთი ჯგუფი
მარჯენიდან: რასიმ-ბეგი, ჯელალ-ბეგი, ზაბით-ბეგი, ჰამდი-ბეგი
შუაში ზის სელიმე-ხანუმი (მურთაზ-ბეგის ქვრივი)
შუაში დგას მათლუბა-ხანუმი
მარჯენიე ფიქრიე-ხანუმი?
მარცხნივ ჰამდი-ბეგის მეუღლე

აპარელ ხიმშიაშვილთა გენეალოგია №1

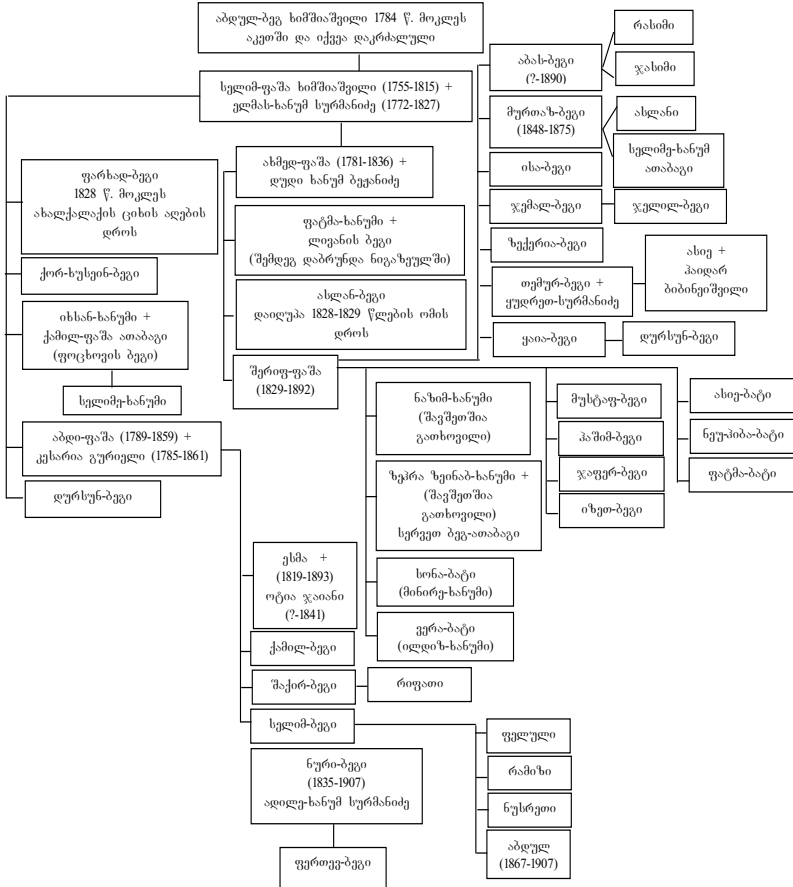

სქემაში შეტანილია შერიფ-ფაშა ხიმშიაშვილის ყველა შვილი, შვილიშვილთაგან რასიმი, ჯასიმი, ასლანი, ჯელილი და დურსუნი, ვინც 1911 წელს განცხადებით მიმართეს წოდებრივ კომისიას. ასევე სქემაში შეტანილია ნური და შაქირ-ბეგ ხიმშიაშვილის მხოლოდ თითო შვილი, სელიმ-ბეგის მხოლოდ სამი ვაჟი.

ხიმშიაშვილთა გენეალოგიური ხე №2
(ნური-გებრის შტო. შავშეთი)

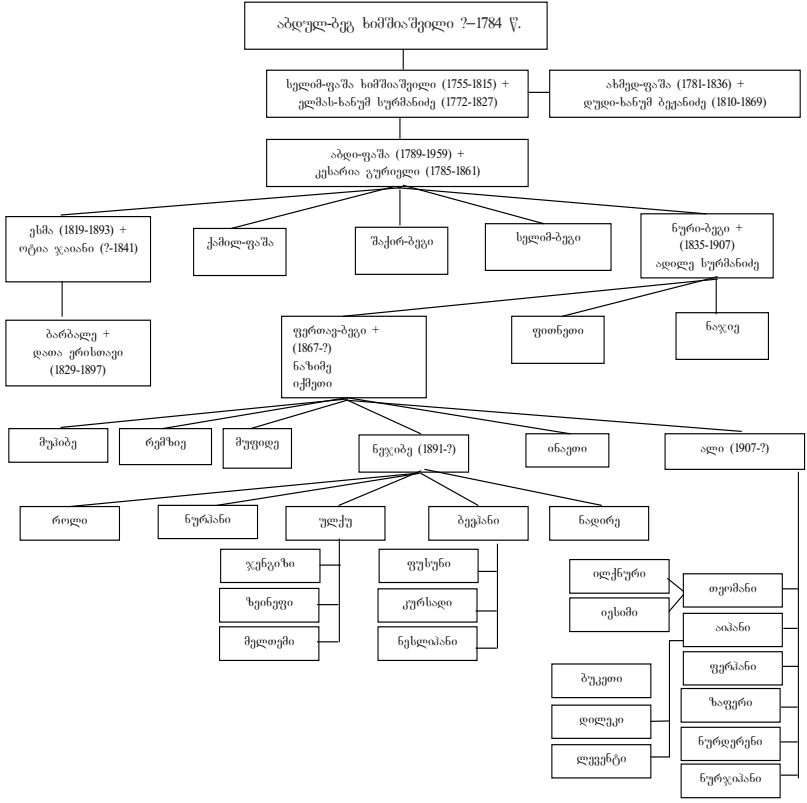



ნაციონალური
ბიბლიოთეკა



ბიბ

დიდი თავალი ჯამელი

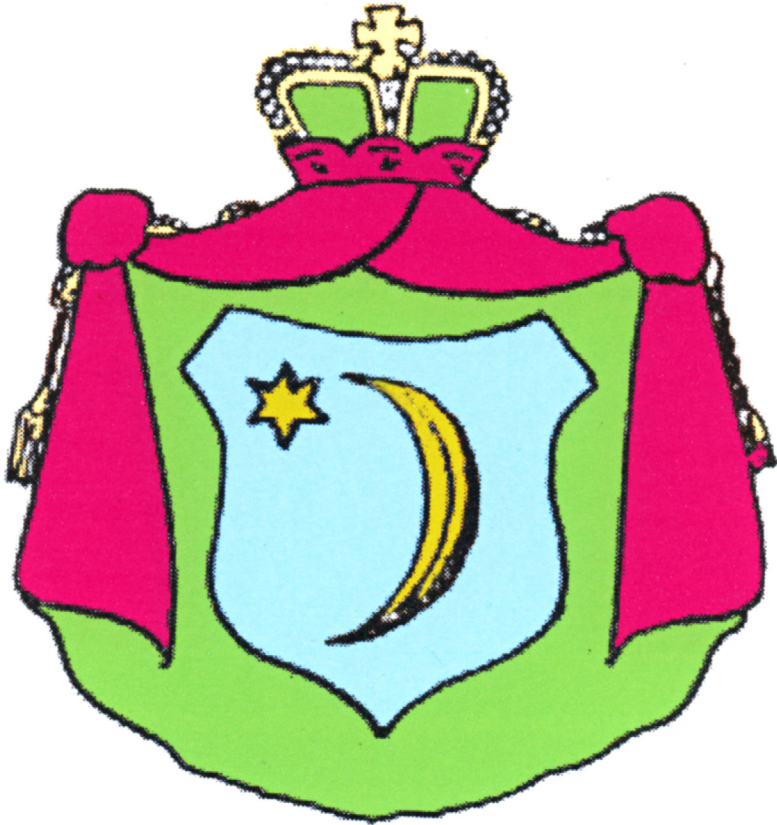

ჯაყელი

ჯაყელთა გვარი XI საუკუნიდან წარჩინებულ ფეოდალურ საგვრეულოს მიეკუთვნება. ამ გვარის წარმოშობა დაკავშირებულია ჯაყის ციხესთან, რომელსაც ფლობდნენ ისინი. პირველ ჯაყელად თუხარისის ერისთავი ბეშქენი ითვლება. მას მეფემ ჯაყისწყლის, ურავლისა და ფოცხოვის ხეობები უბოძა. ძალიან მალე, გაურკვეველ ვითარებაში ჯაყელებმა მეფე ბაგრატ IV წინააღმდეგ რამდენიმე ამბოხება მოაწყვეს. ბეშქენ ჯაყელი მეამბოხე ლიპარიტ ბაღვაშს მიემხრო.

1178 წელს **მემნა ჯაყელი** მონაწილეობს გიორგი მესამის წინააღმდეგ დემნა უფლისწულის მიერ მოწყობილ აჯანყებაში. 80-იან წლებში ბოცო ჯაყელიც ტახტის მაძიებელ გიორგი რუსს (იური ანდრიას ძეს) მიემხრო, რის გამო თამარ მეფემ მას სამცხის ერისთავსპასალარობის სახელო და ჯაყის ციხე ჩამოართვა და ივანე-ყვარყვარე ციხისჯვარელს გადასცა. ასე წარმოიქმნა ჯაყელ-ციხისჯვარელთა გვარი. მათ სამეფო კარზე ეპყრათ აგრეთვე მეჭურჭლეთუხუცესის, მანდატურთუხუცესის, ათაბაგის (ვეზირის) სახელო.

1266 წელს **სარგის ციხისჯვარელ-ჯაყელმა** მონღოლთა დახმარებით სამცხე სამთავროდ აქცია, რაც მე-15 საუკუნეში ამ დიდი პროვინციის ქართული სამეფოსგან ჩამოშორების დასაწყისს მოასწავებდა. ჯაყელები სამცხის მთავრებად იქცნენ.

1334 წელს **გიორგი V ბრწყინვალემ** ათაბაგობა უწყალობა თავის ბიძას სარგის II ჯაყელს, რამაც დასაბამი მისცა მაღალ ფეოდალურ ტიტულს – სამცხის ათაბაგს. ჯაყის ციხეში, მოგვიანებით ციხისჯვარეში არსებული ჯაყელთა რეზიდენცია ამიერიდან ახალციხეში გადავიდა. მათი მონასტერი გახდა ყოფილი სამეფო ეკლესია ვარძია, შემ-



დეგ ვაჰანის, თმოგველთა, აგრეთვე ზარზმისა და საფარის მონასტრები.

ჯაყელებმა სახელი გაითქვეს, როგორც სჯულმდებლებმა (ბექა, აღბუღა). ისინი ქორწინების გზით უნათესავდებოდნენ ქართველ მეფეებსა და დიდებულებს, აგრეთვე ტრაპიზონის იმპერატორებს.

საქართველოს აღორძინების პერიოდში ჯაყელები მესხეთის ლაშქარს ხელმძღვანელობდნენ და არაერთხელ დაამარცხეს მოსეული ოსმალები და სპარსელები. სამწუხაროდ, დამპყრობთა მზაკვრული პოლიტიკის შედეგად მე-15 საუკუნიდან მეფე-მთავრები ერთმანეთს გადაეკიდნენ, თავი იჩინა სეპარატისტულმა მიდრეკილებამ, მეზობელ მთავრებთან გაუთავებელმა დავამ და ქიშპმა, რაც ხშირად სისხლისმღვრელ ომებში გადაიზრდებოდა ხოლმე. ამ ბრძოლებში ჯაყელებმა გაიმარჯვეს, მოქიშპე ფეოდალები (თავადები), ვასალებად აქციეს, რომელთა რიცხვი მე-16 საუკუნეში 22-ს აღწევდა. მათ შორის იყვნენ ჯაყელ-ციხისჯვარელ ბოცოსძენიც.

ჯაყელებსა და ვასალ თავადებს შორის (შალიკაშვილები, დიასამიძეები, ჩორჩანელები, ღობიარები, ფანასკერტელები, მხარგრძელები, თორელები, აბუსერისძენი) გამუდმებული ბრძოლით ისარგებლეს ოსმალო დამპყრობლებმა და 1578-1581 წლებში ხელში ჩაიგდეს სამცხე-ჯავახეთი. სამცხის უკანასკნელი ათაბაგი მოწამლა მისივე ბიძამ **ბექა ჯაყელმა**, რომელიც გამაჰმადიანდა, იწოდა **საფარ-ფაშად** და მადლიერი სულთნისგან ჩილდირის (ახალციხის) საფაშოს გამგებლობა მიიღო.

ზაქარია ჭიჭინაძის აზრით, კვაშტელი ჯაყელები, „საქართველოს ისტორიაში ცნობილი ბექა ჯაყელის, საფარ-ფაშის შთამომავალნი, აღა ბეგებად ხმობილნი“ არიან. მწიგნობარი ამ გვარის შტოს არცთუ ისე სასიამოვნო



ეპითეტებით ამკობს. მისი თქმით, ისინი არიან „მოძულენი ქართველთა,“ „გაუნათლებლნი“ და ა. შ. ამ გვარის ასეთი შეფასება გადაჭარბებულია და ობიექტურობას არ უნდა შეეფერებოდეს. თუმცა აქვე ავტორი იმასაც ამბობს, რომ ქართული ენის გარდა მათ სხვა არაფერი იციან, აქ თათრული არ გავრცელებულა და ა. შ. (მუსლიმან ქართველობა და მათი სოფლები საქართველოში. ტფილისი. 1913. გვ. 104).

სამცხე-საათაბაგოს ოსმალთაგან გათავისუფლებამდე (1829 წ.) ახალციხის ფაშებად უპირატესად ჯაყელები ინიშნებოდნენ. თუმცა სხვადასხვა დროს აჭარელ ხიმშიაშვილებსაც ეკავათ ფაშის ტახტი. მომდევნო საუკუნეებში ამ წარჩინებული გვარის წარმომადგენლები სამად განშტოვდა: ერთნი ჯაყელ-ათაბაგებად, მეორენი ჯაყელებად, ხოლო მესამენი ათაბაგებად (იხ. ზემოთ) იწოდებოდნენ. ამ გვარებს ახლა ყველგან შევხვდებით, მაგრამ ისინი უპირატესად მესხეთში, აჭარასა და შავშეთ-იმერხევეში სახლობენ. სამცხიდან მათი გადასახლება განაპირობა პოლიტიკურმა მოვლენებმა, აგრეთვე იმანაც, რომ ისინი სხვა მხარეებშიც დიდ ადგილ-მამულებს ფლობდნენ და ოჯახების გამოყოფა-გამრავლების კვალობაზე ამ მხარეებსა და სოფლებში დამკვიდრდნენ.

1997 წლის მონაცემებით, საქართველოში 1465 ჯაყელი ცხოვრობდა. მათ შორის: ბოლნისში – 270, თბილისში – 257, შუახევეში – 188. ამ გვარს ვხვდებით ხულოს რაიონის სოფელ ქვედა აღმეში, შუახევის რაიონის სოფლებში: ჭალაში, გომარდულსა და ტაკიძეებში, ქედის რაიონის სოფელ კვაშტაში, ქობულეთის რაიონის სოფელ ხალაში.

ჯაყელის სახენაცვალი ფორმა უნდა იყოს ჯაყელიძე, რომლის 128 წარმომადგენელი უპირატესად აჭარაში ცხოვრობს.



აბდულ-ხეგ ჯაყელი
(1894–1974)

1911 წელს ბათუმის ოლქის წოდებრივ კომისიას თხოვნით მიმართეს ქვემო აჭარის უბნის სოფელ კვაშტის მცხოვრებლებმა: დურსუნ, საღის და ნური ჯაყელებმა, რათა მათთვის აღედგინათ თავადის (ბეგის) წოდება: განმცხადებლებმა წარმოადგინეს 1713-1822 წლების ოსმალური ფირმანები, რომლითაც დადასტურდა მათი პრივილეგიები, კერძოდ ის ფაქტი, რომ მათი გვარი ფლობდა მიწებს და გლეხებისგან დებულობდა „თიმარს.“ ამავე საბუთებით დასტურდება, რომ კვაშტაში ჯაყელები 1713 წლის შემდეგ დამკვიდრდნენ.

კომისიამ დააკმაყოფილა ჯაყელთა თხოვნა და მათ რუსეთის თავადის წოდება მიანიჭა.

**ჯაყელთა გვარის გენეალოგიური შტო №1
(ს. კვაშტა, ს. ხალა)**

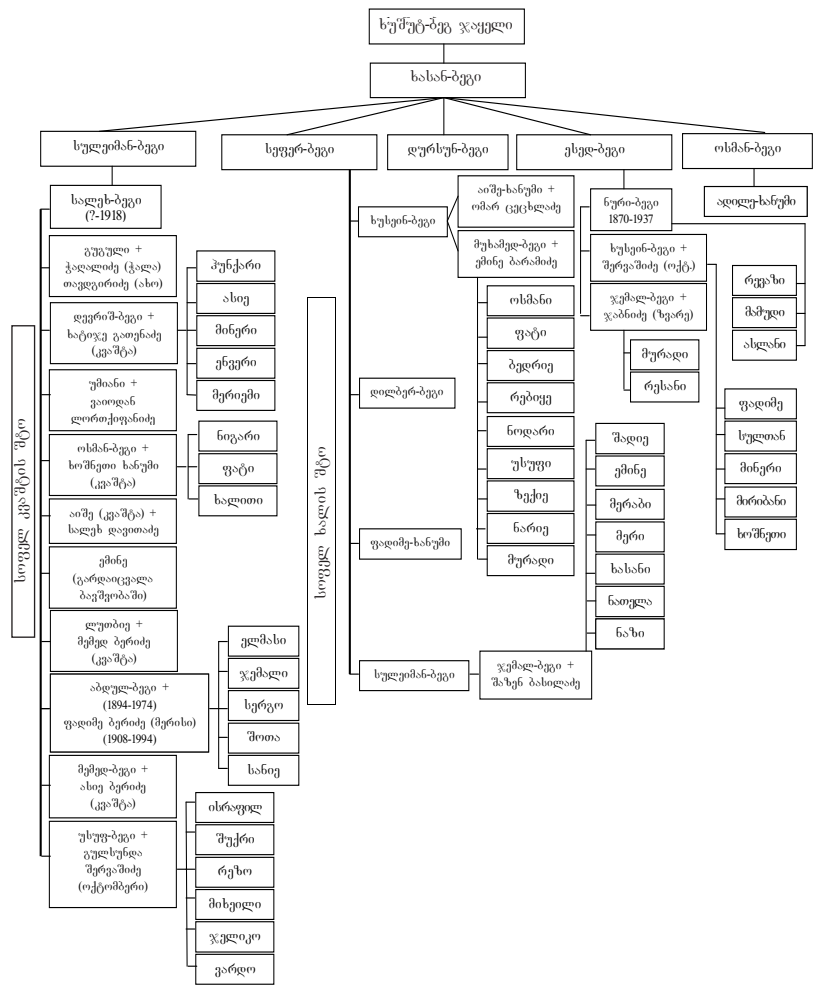

სია

**ბათუმის ოლქში მცხოვრები მოქალაქეებისა, რომელთაც
1911-1912 წლებში წოდებრივ კომისიას მიმართეს
წოდებების აღდგენის თაობაზე**

როგორც ზემოთ აღვნიშნეთ, გეორგიევსკის ტრაქტატს თან ერთვოდა ერეკლეს ბრძანებით შედგენილი ქართლ-კახეთის თავადაზნაურთა სია, ხოლო იმერეთის, გურიის, სამეგრელოს, სვანეთის, აფხაზეთის წარჩინებული ოჯახების სიები შეადგინეს ცარიზმის მმართველობის დროს. ჩვენ არ ვიცით, ანალოგიური სიები გაკეთდა თუ არა ოსმალეთის მიერ მიტაცებული ტერიტორიების რუსეთთან მიერთების შემდეგ, თუმცა აჭარა-შავშეთ-იმერხევის, ლივანის და ლაზეთის, ე. წ. თურქეთის საქართველოს ფეოდალთა მიმოწერის გაცნობით უნდა ვიგულისხმოთ, რომ **ბათუმის ოლქში ასეთი სიები არ არსებობდა** და ყველა თავადსა თუ აზნაურს რუსეთის მთავრობასთან ინდივიდუალურად უხდებოდა თავისი დიდგვაროვანი წარმომავლობის დადასტურება.

ეგრეთწოდებულ თურქეთის საქართველოში გავრცელებული მაღალი ფენის გვარებს თავიანთ გამოკვლევებში ეხებოიან: დიმიტრი ბაქრაძე, რაფიელ ერისთავი, გორგი ყაზბეგი, ზაქარია ჭიჭინაძე, ალექსანდრე ფრენკელი, თეოდო სახოკია, ალექსანდრე ფრონელი და სხვა მკვლევარები. მართალია, მათ მიერ ჩამოთვლილი გვარები ძალზე მცირეა და სრულ სურათს არ იძლევა, მაგრამ მეცნიერისთვის ეს ძუნწი ცნობებიც ძვირფასია სხვა უფრო დამაჯერებელ წყაროებთან შესაჯერებლად და შედარებით სრულყოფილი სურათის წარმოსადგენად. ამ ავტორთაგან ზოგიერთს მოცემული აქვს გვარის ონომასტიკონი, ფონეტიკური აგებულება, ეტიმოლოგია, რაც თავისთავად გვეხმარება ცალკეული გვარის ბუდე-ადგილების, მათი უძველესი მამამთავრების ვინაობის



დადგენაში. ჩვენს მიზანს არ შეადგენს რეგიონში გავრცელებული ყველა გვარის წარმომავლობის დადგენა. მაგალითისთვის, სქემატურად, აქაც შევეხებით მხოლოდ ზოგიერთ თავადურ გვარს (იხ. ქვემოთ), რომელთა ეტიმოლოგია ზოგ ნარკვევში მცდარადაა გაგებული.

ზოგი გვარის მოკლე ისტორიას დართული აქვს გენეალოგიური სქემები, რომლითაც შევეცადეთ დაგვედგინა საქართველოს სხვადასხვა კუთხეებში და მეზობელ ქვეყნებში მცხოვრებ, განსხვავებული კონფესიების მქონე თანამოგვარეთა ნათესაური ძაფები (ბიბინეიშიელი, თავდგირიძე, ნიჟარაძე, შერვაშიძე).

მიუხედავად იმისა, რომ ბათუმის ოლქში მცხოვრებ თავადაზნაურების ბევრ ოჯახს წოდების მინიჭებაზე უსამართლოდ უარი განუცხადეს, ჩვენ აქ მაინც მოვიტანთ ყველა იმ პიროვნების, ოჯახებისა და ჯგუფების სიებს, ვინც 1911-1912 წლებში თხოვნით მიმართეს კომისიას – დაედგინა მათთვის პრივილეგირებული წოდებები, რადგანაც დარწმუნებული ვართ, რომ მათი აბსოლუტური უმრავლესობა იმსახურებდა მოთხოვნილი წოდების აღდგენას. ამაზე მეტყველებს მოწმეებისა და სამოქალაქო რწმუნებულების დასკვნები, რაც საოლქო წოდებრივმა კომისიამ, სრულიად უსამართლოდ, არ გაიზიარა. ამის მაგალითად დავასახელებ ხალვაშების გვარის ცნობილ წარმომადგენელს **ახმედ-ფეენდი ხალვაშს**.

სრულ ნამსახურობის სიაში აღნიშნულია, რომ მილიციის მაიორი ახმედ-ფეენდი ხალვაში დაიბადა 1830 წლის 11 მაისს ბათუმის ოლქის სოფელ მარადიდში. განათლება მიიღო კონსტანტინეპოლში, აღმსარებლობით მაჰმადიანია. ოსმალეთის ხელისუფლების დროს იგი ბინბაში (ათასეულის მეთაური) ყოფილა.



1877-78 წლების რუსეთ-თურქეთის ომის დამთავრების და ქართული მიწების დაბრუნების შემდეგ ახმედ ხალვაში ართვინის ნაწილის უფროსად დანიშნეს (22 იანვარი, 1879 წ.). 6 თვის შემდეგ კავკასიის არმიის სარდლობის წარდგინებით, 1880 წლის 1 ნოემბერს იმპერატორმა **ალექსანდრე II-მ** ახმედ ხალვაშს უწყალობა მილიციის მაიორის წოდება და წლიური პენსია 300 მანეთის ოდენობით.

1882 წლის 2 ივლისს ახმედ ხალვაში გონიოს ნაწილის უფროსად დანიშნეს და ერთი წლის შემდეგ წმინდა სტანისლავის მე-3 ხარისხის ორდენით, 1887 წლის 30 აგვისტოს წმინდა ანას მესამე ხარისხის ორდენით, ხოლო 1888 წლის 22 სექტემბერს გონიოს ნაწილის უფროსად დანიშნეს და 9 წლის ნამსახურობისთვის წმინდა ვლადიმერის მე-4 ხარისხის ორდენით დააჯილდოეს. მისი წლიური ხელფასი 650 მანეთს შეადგენდა, ხოლო კვების, დამატებითი, საბინაო, სამგზავრო ხარჯების ჩათვლით იგი 1 500 მანეთს ღებულობდა.

რუსეთის იმპერიის მაშინდელი კანონით წმინდა ვლადიმერის მე-4 ხარისხის ორდენის მფლობელი ამავე დროს მიეკუთვნებოდა რუსეთის თავადაზნაურულ ფენას და ეს წოდება გადადიოდა მემკვიდრეობით.

ახმედ ხალვაშმა ორჯერ იქორწინა. პირველ მეუღლესთან ფერუხე-ხანუმ სელიმ-ბეგის ასულთან შეეძინა ვაჟები: საიდი (1859 წ. 8 მარტი) ჰარუნ-რეშიდი (1866 წლის 21 სექტემბერი) და ისაკი (1864 წლის 17 ივლისი); ქალიშვილები: აიშე (1854 წ. 27 ნოემბერი), ხატიჯე (1857 წ. 11 აპრილი) და ინჯა (1867 წ. 19 მარტი). მეორედ მან იქორწინა ნურიე მუსტაფა-ადის ასულზე, თუმცა ნამსახურობის სიის შედგენის დროს მისგან შექმნილი შვილები არ ირიცხებიან.



ახმედ ხალვაშის შვილი ისაკ ხალვაში
(1864-?)

ახმედ-ეფენდი ხალვაში გარდაიცვალა 1897 წლის 12 მაისს. მემკვიდრეებმა, კერძოდ ვაჟმა ისაკმა მიმართა ქუთაისის სათავადაზნაურო დეპუტატთა საკრებულოს მისი და არასრულწლოვანი ძმისშვილების შაქირის, შუქრის და ხასანის, აგრეთვე ძმის ჰარუნის მემკვიდრეობით თავადაზნაურულ წოდებაში აღიარების შესახებ.

საბუთების დეტალური გასინჯვის, აგრეთვე გვარის ჩანაწერში აღმოჩენილი შეცდომის გასწორების შემდეგ, **სენატმა ისინი აღიარა მემკვიდრეობით თავადაზნაურულ წოდების მქონეებად, რის შემდეგ ისაკი, საიდი და მათი**



უწლოვანი ძმისშვილები შაქირი, შუქრი და სასან ხალვაშები სამოქალაქო ნამსახურობისთვის შეიყვანეს ქუთაისის გუბერნიის საგვარეულო წიგნის მესამე ნაწილში (**ინგა ელიავა**. ახმედ-ეფენდი ხალვაში... აჭარის საარქივო სამმართველოს II საერთაშორისო სამეცნიერო კონფერენციის მასალები. თბილისი. 2012 წ. გვ. 10-14).

ამ დოკუმენტებით თუ ვიმსჯელებთ, მარადიდელ ხალვაშებს არ უნდა მიემართათ ბათუმის ოლქის საგანგებო კომისიისთვის, მაგრამ, როგორც ირკვევა, მომდევნო თაობებს ჩამოართვეს აზნაურის წოდება, რის გამო ზემო მარადიდის მცხოვრებლებმა თევფიყ, იაკობ, იახია, იზეთ და ისმაილ ხალვაშებმა 1911 წელს კვლავ მიმართეს საგანგებოდ შექმნილ კომისიას, რათა მათთვის, როგორც აზნაურების მემკვიდრეებისთვის აღედგინათ საპატიო წოდება, მაგრამ კომისიამ არ დააკმაყოფილა მათი თხოვნა.

ხალვაშების მიმართ გამოჩენილი უკანონობა დამახასიათებელი მაგალითია რუსეთის იმპერიაში ბიუროკრატიული წესების ბატონობისა.

საგანგებოდ აღვნიშნავ, რომ ამ კომისიისთვის რამდენიმე თავადურ გვარს (აბაშიძე, ლორთქიფანიძე, ნიჟარაძე და სხვ.) თხოვნით არ მიუმართავს, რადგანაც მათი წოდებრიობა ადრე, შესაძლოა, სხვა დოკუმენტით უკვე აღიარებული იყო. ამიტომ ამ სიაში **ზოგი გვარი, რომელიც ჩვენს მიერ მითითებულ ფონდებში არ შეგვხვდა, გამოტოვებულია**, მაგრამ ეს სრულიადაც არ ნიშნავს იმას, რომ ისინი არ ეკუთვნოდნენ პრივილეგირებულ წოდებას.

თავადაზნაურთა და საპატიო მოქალაქეთა სიები დალაგებულია ქართული ალფავიტის მიხედვით.

თავადები და მათი ოჯახები

I. ავალიანები

1. ალი სელიმის ძე - დანდალო
2. ასლან მახმუდის ძე - დანდალო
3. ზეკერია მახმუდის ძე - დანდალო
4. თემურ ნურის ძე - 23 წლის. დანდალო
5. მახმუდ სულეიმანის ძე - ზესოფელი
6. ოსმან თეარის ძე - ზესოფელი
7. სეფერ სულეიმანის ძე - დანდალო
8. ხასან მამუდის ძე - დანდალო

II. ათაბაგები (ათაბეგოვები)

1. მახმუდ სულეიმანის ძე. 54 წლის (ართვინი)
ქალიშვილი ფერუზა-ნეზირე. 1 წლის
2. ასლან ოსმანის ძე. 35 წლის (სინგოტი)
დედა - დუდუში*
მეუღლე - სურული
ვაჟები: სეიფული, 10 წლის
ახმედი, 6 წლის
გარდაცვლილი ძმის იზეთის ვაჟები:
ნური, 14 წლის
მურადი, 11 წლის
ქალიშვილი – შანიდადი
ძმის მეუღლე ესმა, 38 წლის
3. ალი ღალიბის ძე. 29 წლის (სინგოტი)
ძმა მუსტაფა (თუ შურთაზი), 22 წლის
დედა – ჯევაიზი
მეუღლე – ფადიმე

* ოჯახის ყველა უფროსს, სრულწლოვან და არასრულწლოვან წევრებს საბუთებში ყველგან მიწერილი აქვთ წოდება (ბეგი, ხანუმი), რომელთა განმეორება ზედმეტად მივიჩნით და ამოვიღეთ.

4. ნუსრეთ საღიხის ძე, 39 წლის (სინგოტი)
მეუღლე – ჯიხანი
ვაჟები: რამიზი, 8 წლის
ასანი, 1 წლის
უსეინი, 1 წლის
ქალიშვილი ნოქტა, 9 წლის
5. შაქირ საღიხის ძე, 44 წლის (სინგოტი)
დედა – დუღუზი
ვაჟები: ვასიფი, 20 წლის
ფარისი, 14 წლის
6. მუხამედ სეფერის ძე, 85 წლის (სხლობანი)
ვაჟი – მემედ-ალი, 55 წლის
მემედ-ალის ვაჟები:
ასლანი, 29 წლის
ენესი, 26 წლის
ეთაგულახი, 12 წლის
ქალიშვილი – მაინური, 14 წლის
მეუღლე – ფატიმე, 45 წლის
ვაჟი – ჯელალი, 48 წლის
ჯელალის ვაჟები:
ნევზეთი, 13 წლის
ბეხნეთი, 9 წლის
შევექეთი, 7 წლის
სანი, 4 წლის
მეუღლე – ფეიმე, 38 წლის
7. ასლან ხუსეინის ძე, 60 წლის (ველი)
მეუღლეები: რუაჟი და საადეთი
ქალიშვილი – მეტლუბე, 2 წლის
8. ფუად სეფერის ძე, 51 წლის (ველი)
დედა – იდეთი, 78 წლის
ცოლები: სეერი და მესუდი
ვაჟები: ზექერია, 25 წლის
მუსა, 14 წლის
ქალიშვილები: მუიბანი
შაინდაზი
ნურიე

- ძმა – შერიფ სეფერის ძე, 48 წლის
შერიფის ვაჟები: მურთაზი, 20 წლის
თახსიმი, 10 წლის
ქალიშვილები: მაუში,
ურნუზე
ფერუზე
მეუღლე – მუნევერი, 40 წლის
9. ჯემალ თაირის ძე, 53 წლის (ტბეთი)
ვაჟები: ლიუფტი 20 წლის
ადილი, 15 წლის
მეუღლე – (სახელი არ ვერია)
ძმა – ვასიფი, 35 წლის
გარდაცვლილი ძმის ვაჟები:
დედე, 25 წლის
ნაზიმი, 18 წლის
თაირი, 10 წლის
10. მეზერ მუსტაფის ძე, 25 წლის (ქ. ართვინი)
დედა – ლუთბიე, 43 წლის
მეუღლე – ემინე, 19 წლის
11. სულეიმან ახმედის ძე, 47 წლის (ს. ბეშაული)
მეუღლე – ემინე, 43 წლის
ვაჟები: სერგეთი, 16 წლის
ჯემალი, 14 წლის
ახმედი, 5 წლის
12. ეხსან ახმედის ძე, 55 წლის
მეუღლე – ბინაზი, 40 წლის
ვაჟები: დურსუნი, 18 წლის
ჯემალი, 16 წლის
ქალიშვილი – შემსინური, 25 წლის
13. ალი ასლანის ძე, 54 წლის (ს. ბეშაული)
ვაჟები: მურადი, 25 წლის
ემინი, 18 წლის
ქალიშვილი – სალიე
მეუღლე – აიშე
დედა – ჯევაირი

III. არიმბა (ადლია)

ისმაილ-ბეგ*

IV. ბაბილა-ზადე (ბალაბან-ზადე)

ხურშუტ მემედის ძე (გორგაძეთი, ქვემო აჭარის უბანი)

V. ბასილიძე (ჩიქუნეთი)

ალი – ჩიქუნეთი

იუსუფ – ჩიქუნეთი

ხასანი – ჩიქუნეთი

VI. ბეჟანიძეები (ს. ზენდიდი)

1. აბდულ მუთის ძე, 75 წლის, მილიციის პორუჩიკი
2. დეგრიშ ჰაჯი-ასანის ძე, 37 წლის, მილიციის პრაპორშნიკი
3. იბრაიმ ჰაჯი-ასანის ძე, 45 წლის
4. ხემიდ ჰაჯი-ასანის ძე
5. დედე ჰაჯი-ასანის ძე
6. ასლან ჰაჯი-ასანის ძე, 19 წლის
7. სუელიმან მემედის ძე, 62 წლის
8. ბერი მემედის ძე
9. ასმედ მემედის ძე, 37 წლის, მილიციის იუნკერი
10. ნური იუსუფის ძე
11. აბდულ სულეიმანის ძე
12. ლიუტფი სულეიმანის ძე
13. თეფვიე სულეიმანის ძე
14. დურსუნ ბეგიალის ძე
15. რიზა სულეიმანის ძე

* კომისიამ თავადის წოდებაზე უარი განუცხადა. მიანიჭა რუსეთის საპატოო მოქალაქის წოდება მემკვიდრეობით. აჭარაში ეს გვარი გადაშენდა.

VII. ბიბინეიშვილები (ერგე)

1. დურსუნი
2. ხუსეინ დურსუნის ძე



ჰაიდარ-ბეგ ბიბინეიშვილი, მისი მეუღლე
ასიე თემურის ასული ხიმშიაშვილი
და შვილები: ოსმანი და ლაღანდაში

VIII. გეზი

1. ქაზიმ ბათალის ძე (სოჟქ-სუ, ცივწყარო)
2. ხაკი ზორბეგის ძე (ცივწყარო)

IX. გვარელაშვილები (ნაკაშიძეები, ს. უჩხითი)

1. ისა
2. შაქირ
3. მემედ ოსმანის ძე, 18 წლის
4. დურსუნ
5. იუსუფ
6. მურთაზ
7. რამიზ
8. შევქეთ
9. ჯემალ
10. ასმედ

X. ზვანბაიები (მაკრიალი)

1. მუსტავ ოსმანის ძე
2. მემიშ ოსმანის ძე
3. ყადირ ოსმანის ძე
4. რამიზ ოსმანის ძე
5. ლუფტი ოსმანის ძე
6. ხემიდ ოსმანის ძე

XI. თავდგირიძეები

1. ისკენდერ ასლანის ძე (ახო)
2. თეფფიყ ხასანის ძე, 27 წლის (მახუნცეთი)
3. ხუსეინ ხასანის ძე (მახუნცეთი)
4. ოსმან რეჯების ძე (მახუნცეთი)
5. მედეთ რეჯების ძე (მახუნცეთი)
6. ასმედ რეჯების ძე, 33 წლის (მახუნცეთი)
7. ალი-კადირ რეჯების ძე (მახუნცეთი)

8. ემინ სული-ბეგის ძე (ვარჯანაული, ჭვანის თემი)
9. თუფან სული-ბეგის ძე (ვარჯანაული, ჭვანის თემი)
10. შუქრი ფელულის ძე (კაზბეკოლელი) (დეგესკელი)
11. ხუსეინ სელიმის ძე (ქვედა მახუნცეთი)

XII. ქამიშოდლები* (კატაფხია, ოღლაური)

1. მეზერ-ბეგ
2. ელიმ-ბეგ

XIII. სალი-ბეგ-ზადე (სარფი)

1. დურსუნ შაინის ძე
2. მემედ ახმედის ძე
3. მემედ მუსტაფის ძე
4. მემედ ოსმანის ძე
5. მემედ ახმედის ძე

XIV. სელიმ-ოღლი (კახიძე)

ყვიდი-ბეგ (ჩიქუნეთი, ზემო ჩხუტუნეთი)

XV. სურმანიძეები (ძენწმანი)

1. მუსტაფ ხეირულას ძე
2. ბესრი ხეირულას ძე
3. ჰაფიზ იუსუფის ძე
4. შერიფ ალის ძე
5. ხუსეინ ალის ძე
6. ახმედ-ოსმანის ძე
7. ხალიდ სულეიმანის ძე
8. ხაჯი-ხუსეინ (ს. ალიქოდლები)

* ქართველი (ლაზი) თავადებია, მათი ქართული გვარი კიკნაძე უნდა იყოს.

XV. ფაღავა (ყოროლისთავი)

1. ალი ჯასიმის ძე
2. ქაზიმ ახმედის ძე
3. ხემიდ ახმედის ძე
4. ხუსეინ არიფის ძე
5. შევქეთ არიფის ძე
6. ხასან არიფის ძე
7. მემედ არიფის ძე
8. მიქთათ არიფის ძე

XVI. შერვაშიძეები – ალოქოდლები

1. შირინი
2. მემედ ასლანის ძე, 45 წლის -
3. ესედი -
4. ნური ასლანის ძე, 33 წლის -
5. ასანი -
6. თუფან ჰაჯი-ასანის ძე, 64 წლის -
7. მახმუდი -
8. ახმედი (1861-1937) -
9. ხასანი -
10. დურსუნი -
11. სულეიმანი -
12. შუქრი თუფანის ძე -
13. ხასან თუფანის ძე -
14. ემინი არსენაული
15. ახმედი -
16. ოსმანი -
17. ახმედ მუსტაფის ძე, 51 წლის (ალოქოდლები)

თუფან შერვაშიძის საოჯახო სია

თუფან-ბეგ შერვაშიძე, 64 წლის
მეუღლე – ფადიმე ავალიანი
ვაჟები: ზექერია, 27 წლის
ყადირი, 25 წლის
რეშიდი, 21 წლის
ქამილი 19 წლის
ქალიშვილები: სადიე, 38 წლის
ლუთბი, 36 წლის
ზორა, 34 წლის
ესმე, 18 წლის

XVII. წულუკიძეები (მაჭახლისპირი)

1. ფელულ ხუსეინის ძე
2. რიზა თოფანის ძე
3. იუსუფ ხუსეინის ძე
4. იზეთ ხუსეინის ძე
5. დევრიშ ხუსეინის ძე, თურქეთში გადაიხვეწა
6. რიფეთ ალის ძე
7. ოსმან ალის ძე
8. ფეზლი ოსმანის ძე
9. ჯელილ რიფეთის ძე

წულუკიძეთა ოჯახები

ფელულ-ბეგი

მეუღლე ზენდიდელი ბეჟანიძის ქალი – სადიე
შვილები: სურიე და შადიე

რიზა

შვილები: ისრაფილი, სკენდერი და ნევეზეთი
დააპატიმრეს 1924 წელს, განმეორებით 1937 წელს.
სამივე დახვრიტეს.

იუსუფ (თურქეთში გადაიხვეწა)

შვილები: ხასანი, მინირე, ფანდი
ხასანის შვილები: ნებაეთი და თახსიმი
(იუსუფ ბეგმა თურქეთში წაიყვანა)

რიფეთი

შვილები: დურსუნი, ჯელილი, ნიგარი,
ნიზაქეთი, ფეთიე, ფადიმე

ჯელილი

ქალიშვილები: საადეთი, სელვეთი, საფეთი, ფეჟვიე,
ფადიმე, ემინე, ნეთიჯე,
ვაჟი – მიხეილი (დაიბადა 1934 წელს).

XVIII. სიმშიაშვილები

უგანათლებულესი თავადები (ხულო)

1. ისა შერიფის ძე, 55 წლის
2. ჯემალ შერიფის ძე, 50 წლის
3. თემურ შერიფის ძე, 45 წლის
4. მუსტავ შერიფის ძე, 42 წლის
5. ჯეფერ შერიფის ძე, 40 წლის
6. ხაშიმ შერიფის ძე, 38 წლის
7. ზექერია შერიფის ძე, 46 წლის
8. რასიმ ჯემალის ძე
9. ჯელილ ჯემალის ძე
10. ჯასიმ ჯემალის ძე
11. ასლან მურთაზის ძე, 37 წლის
12. დურსუნი



ფიქრე ჯემალის ასული
ხიმშიაშვილი

ხიმშიაშვილები (შავშეთ-იმერხევი)

სათლელის ხიმშიაშვილთა საოჯახო სიები:

13. ფელულ აბდის ძე, 53 წლის
ცოლები: ურსული, 20 წლის
ფითნეთი, 41 წლის
ქალიშვილი ურმიზი, 20 წლის

14. რამიზ აბდის ძე, 45 წლის (სათლელი)
მეუღლე – ზეკიე, 38 წლის
ვაჟები: ყაია, 16 წლის
ჯევედეთი, 12 წლის
ქალიშვილი – ვერიდე, 20 წლის



ზის: ნური ხიმშიაშვილი
დგას: ჯემალ ხიმშიაშვილი
ზის: ისა ხიმშიაშვილი
1881 წ.

- 15. ნუსრეთ აბდის ძე, 42 წლის (სათლელი)
მეუღლე – სერე, 35 წლის
ვაჟი – აკი, 13 წლის
- 16. ფერთავ აბდის ძე, 44 წლის, (სათლელი)
ვაჟები: ნეჯიბი, 20 წლის
ალი, 4 წლის
ცოლები: ნაზიმე
იქმეთი
ქალიშვილი – ინაეთი
დედა – ადილე ხეირულას ასული სურმანიძე (ს. ძენწმანი)
- 17. რიფათ შაქირის ძე, 46 წლის
ცოლი – ფერიადი, 38 წლის
ქალიშვილი –ემინე, 5 წლის

XIX. ჯაყელები (კვაშტა)

- 1. დურსუნ ხასანის ძე, მისი ძმის შვილები:
- 2. საღის სულეიმანის ძე, 62 წლის
- 3. ნური ესედის ძე

აზნაურები და მათი ოჯახები

1. აბაშიძე ხუსეინ-აღა მოლა-მელიქ-ზადე – ბათუმი. მიენიჭა რუსეთის საპატიო მოქალაქის წოდება მემკვიდრეობით.
2. აბუსერიძე ბექირ (1877-1937) – მახინჯაური, კინტრიშის უბანი.
3. ალი-ეფენდი-ზადე სეიდ – კატაფხია, გონიოს უბანი.
4. ართმელაძე ოსმან-აღა – ქობულეთი, კინტრიშის უბანი.
5. არფა-ემინ-ზადე (ბოლქვაძე) ალი-აღა და რეშიდ-აღა – კორტოხი, ზემო აჭარის უბანი.
6. ასანიძე ხუსეინ ოსმანის ძე – ერგე, გონიოს უბანი.
7. ასლან-ზადე ხასან (აფხაზი) – ბათუმი.
8. ასმანიძე ალი ხასანის ძე – საბაური, გონიოს უბანი.
9. ადაჯანოღლი (კაკაბაძე) ყულფან – მერისი, ქვემო აჭარის უბანი.
10. ახვლედიანი (კირისილოღლი) ახმედ-აღა, მემედ-აღა – მახინჯაური, კინტრიშის უბანი.
11. ბაკურიძე გენჯ-აღა, დაირ-აღა, ხასან-აღა ახმედის ძე, იუსუფ-აღა ემინის ძე, ხუსეინ-აღა ემინის ძე – აგარა, კინტრიშის უბანი.
12. ბალაბან-ზადე ხუსეინ-აღა – ზემო მარადიდი, გონიოს უბანი.
13. ბასილიძე ოსმან-აღა – დიდი ჯამე, კინტრიშის უბანი.
14. ბახტაძე (სელიმ-ბაირახტაროღლი) ასლან, ხასან, ხუსეინ –ჯოჭო, გონიოს უბანი.
15. ბაჯელიძე ოსმან შერიფის ძე, ეუბ შერიფის ძე, ახმედ ჯივანის ძე, მეიდან ჯივანის ძე – ალიქოღლები, ქვემო აჭარის უბანი.

* დანომრილია მხოლოდ გვარები. ბათუმის ოლქში აზნაურთა და საპატიო მოქალაქეთა საერთო რაოდენობა 196-ს უდრის.



16. **ბეჟანიძე (უსტემინოვლი) ისმეილ-აღა აღის ძე** – დუხ-ტევანა, ზემო აჭარის უბანი.
ბეჟანიძე (ბეჟი-ოვლი) ხუსეინ, ალი, არიფ, ოსმან, ხულუს, ისკენდერ – სამეზა; ხუსეინ – ქობულეთი, კინტრიშის უბანი.
17. **ბერიძე ასლან ჯოშხუნის ძე** – დანდალო; კადირ – ძენწმანი, ქვემო აჭარის უბანი; მემედ – მახინჯაური; სულეიმან (ქამაჯოვლი) – ჩაქვი, კინტრიშის უბანი.
ბერიძე (დემურჩოვლი) ახმედ-ეფენდი ხუსეინის ძე – ზესოფელი, ქვემო აჭარის უბანი.
ბერიძე (ოსმან-აღა-ზადე) იუსუფ-ეფენდი – ხიხაძირი, ზემო აჭარის უბანი.
ბერიძე ნური-ეფენდი – ფურტიო, ზემო აჭარის უბანი. მიენიჭა რუსეთის აზნაურის წოდება.
18. **ბექიროვლი ესედ** – 60 წლის. იუსუფ – 45 წლის, სულეიმან – 42 წლის, ახმედ – 32 წლის – კვინტაური, გონიოს უბანი.
19. **ბექტაშოვლი სალი** – ომბოლო, გონიოს უბანი.
20. **ბეშლიოვლი მემედ ხურშუტის ძე** – ჩაქვი, კინტრიშის უბანი.
21. **ბოლქვაძე ალი და რეშიტ არფა-ემინის ძეები** – კორტოხი, ზემო აჭარის უბანი.
ბოლქვაძე (ყადიოვლი) ქემალ-აღა, შაი-აღა, შერიფ-აღა – ყადიოვლები, ზემო აჭარის უბანი.
22. **გაბაიძე ქელეშ სეფერ-აღის ძე** – სეკვანა, ზემო აჭარის უბანი.
გაბაიძე (ყარ-აღა-ზადე) დურსუნ და ტაგიბ-აღა – ხიხაძირი, ზემო აჭარის უბანი.
გაბაიძე (ყარ-აღა-ზადე) ხასან და იხეთ ხუსეინის ძეები – ხიხაძირი, ზემო აჭარის უბანი. მიენიჭათ რუსეთის საპატიო მოქალაქის წოდებები.



23. გენჯაძე (გენჯალოღლი) ხასან ეფენდი, ალი-ეფენდი ახმედის ძეები – ქვემო მარადიდი, გონიოს უბანი. მიენიჭათ რუსეთის საპატოო მოქალაქის წოდება შთამომავლობით.
24. გვარისეილი (გვარელოღლი) მემედ გენჯალის ძე ალი, ოსმან – ხალა, კინტრიშის უბანი.
25. გვიანიძე (ბექიროღლი) ოსმან-აღა – ქვემო ხერთვისი.
26. გირითლიოღლი (კონცელიძე) ხუსეინ – აჭყვის თავი, კინტრიშის უბანი.
27. გოგიტიძე არიფ, მემია და ახმედ ლომანისძეები; მემედ, ალი და იუნუს ხაჯი-მურადისძეები; იუსუფ მუხამედისძე, სერდაღ ალისძე – ალაშბარი; ჯალილი და სეფერი (ბეროღლები) – კვირიკე; ქიბარ, იუსუფ, ხასან, სულეიმან და ხუსეინ ჩერელოღლიშვილები – ცხემნა კინტრიშის უბანი.
28. გოგოლიშვილი ბილაღ-აღა – ხუცუბანი, კინტრიშის უბანი.
29. გოგორ-ოღლი (გოგოლიშვილი) სეიდ, ქურუკ სულეიმანის ძე; დურსუნ, მემედ ახმედისძეები; ახმედ, ბაშაღა ყულფანის ძეები; ხულუს ახმედის ძე – მერისი, ქვემო აჭარის უბანი.
30. გოლიაძე ასლან ემინის ძე – კეჭიეთი, კინტრიშის უბანი.
31. გორგილაძე (ქურუკოღლი) ალი-აღა – ჩაქვისთავი, კინტრიშის უბანი.
32. გოსხანოღლი (იგივე კვირკველია) ჯივან-აღა – ქაქუთი, კინტრიშის უბანი. მიენიჭა რუსეთის აზნაურის წოდება პირადად.
33. გოხიძე რეჯებ ხასანის ძე – სამება, კინტრიშის უბანი.
34. გუგუნავა ახმედ-აღა, მემედ-ეფენდი, ხუსეინ-აღა – ქობულეთი, კინტრიშის უბანი.
35. დადიანი ალი-აღა, მოლა ხასან-ეფენდი, სულეიმან ეფენდი – ზემო ხინო, შერიფ-ეფენდი – ქობულეთი კინტრიშის უბანი.
36. დავითაძე დურსუნ და ახმედ შირინ-ალის ძეები – ტბეთი, ზემო აჭარის უბანი.
37. დედე-აღა-ზადე ხასან-აღა – ბორჩხა, გონიოს უბანი.

38. დევადე უზეირ-აღა – აგარა, ქვემო აჭარის უბანი.
39. დევიძე იუსუფ-ეფენდი ოსმანის ძე – ხიხაძირი, ზემო აჭარის უბანი.
40. დელიკუტოლლი (მგელაძე) ახმედ-ეფენდი ხუსეინის ძე – მილისი, ქვემო აჭარის უბანი.
41. დემურჩოლლი (ბერიძე) ალი-ეფენდი – ურეხი, კინტრიშის უბანი.
42. დიასამიძე (მოლა-ხუსეინოლლი) მემედ-ეფენდი, ოსმან-ეფენდი, ხაჯი რეშიტ-ეფენდი, ხუსეინ-ეფენდი – მირვეთი, გონიოს უბანი;
დიასამიძე (მოლა ხუსეინ-ოლლი), რეშიტ-ეფენდი – მირვეთი, გონიოს უბანი. მიენიჭა რუსეთის საპატიო მოქალაქის წოდება.
43. დიდმანიძე (დურსუნ-აღა-ზადე) ილიას-აღა, სეიდ-აღა, ყედემ-აღა, ხასან-აღა – ქვემო მარადიდი, გონიოს უბანი.
44. დილბერ-აღა-ზადე მუსტაფა-აღა, ოსმან-ეფენდი – ქვემო მარადიდი, გონიოს უბანი.
45. დუმბაძე ალი, კადირ, სულეიმან – მეძიბნა, ქვემო აჭარის უბანი;
სულეიმან – ხუცუბანი, კინტრიშის უბანი.
46. დურაღა-ოლლი ხაჯი-ხუსეინ – გულეები, ქვემო აჭარის უბანი. მიენიჭა რუსეთის აზნაურის წოდება.
47. დურსუნ-აღა-ზადე (დიდმანიძე) ყედემ-აღა, საიდ-აღა და ილიას აღა ხასანის ძეები – ქვემო მარადიდი, გონიოს უბანი.
48. დურსუნ-ზადე (თედორაძე) მურთაზ-ეფენდი და ისაკ ხუსეინის ძეები – ჯოჭო, გონიოს უბანი.
49. დურსუნ-ოლლი იუსუფ – ს. ქობულეთი, კინტრიშის უბანი.
50. ელი-ზადე (ჯაფარიძე) ისაკ ხუსეინის ძე – ხელვაჩაური, გონიოს უბანი.
51. ემირიძე (თავქარაილოლლი) ოსმან-აღა – ჩაქვი, კინტრიშის უბანი.
52. ემრულაოლლი ახმედ – ტბეთი, შავშეთ-იმერხევის უბანი.
53. ეფენდი-ზადე ომერ – ქედა, ქვემო აჭარის უბანი.



54. ეფენდ-ოღლი ყარამემიშ – ჯოჭო, გონიოს უბანი.
55. ვარშალომიძე ხასან-აღა იბრაიმის ძე, ხუსეინ ფეიზის ძე. ხუსეინ-აღა – ხელვაჩაური, გონიოს უბანი.
56. ვარშანიძე ალი (შირინალი). მამუდ-ეფენდი, მასმუდ ეფენდი, ისმაილ-ეფენდი, სალიხ-ეფენდი და იბრაიმ-ეფენდი – ზუნდაგა, ქვემო აჭარის უბანი.
57. ვაშანიძე ხუსეინ, ომერ და ხურშუტ – ურეხი, კინტრიშის უბანი.
58. ველიოღლი (დავითაძე) ლომან, ყასუმ, გულა (მძები) – შუახევი, ზემო აჭარის უბანი;
იბრაიმ – დევსკელი, გონიოს უბანი.
59. ზაქარაძე სეფერ-ეფენდი ხუსეინის ძე – ხუსეინ, სულეიმან და მემედ ბეჭირის ძეები – თხილნარი, გონიოს უბანი.
60. ზაქარიაძე თემელ ემინის ძე, ყელიმ-აღა ემინის ძე – კიბე, ქვემო აჭარის უბანი.
61. ზოიძე ალი – დიდი ჯამე, კინტრიშის უბანი.
62. თავდგირიძე ზაბით-აღა ახმედის ძე – ლომანაური, ზემო აჭარის უბანი.
63. თათაროღლი სული-აღა – კატაფხია, გონიოს უბანი.
64. თალბანდოღლი (ლაბაძე) რეშიტ-აღა, მემიშ-აღა, დედიად-ისძეები და ახმედ სირი-ეფენდი მემედის ძე – ოხორდია, გონიოს უბანი. მიენიჭათ რუსეთის საპატოლ მოქალაქის წოდება შთამომავლობით.
65. თამაზაშვილი (თამაზოღლი) ხურშუტ-აღა (1870-1937) – სამეხა; თემურ-აღა – ტყემაკარავი, კინტრიშის უბანი.
66. თემელ-ზადე გენჯი, სულეიმან და იუსუფ – ჯოჭო, გონიოს უბანი.
67. თიკანაძე ხუსეინ სოფი-ოღლი – საბაური, გონიოს უბანი.
68. თონიალ-ოღლი მემედ – ებრიკა, გონიოს უბანი.
69. თოფალ-ოღლი იუსუფ და ხასან – ჯოჭო, გონიოს უბანი;
70. თურმანიძე ურფან-აღა ოსმანის ძე – მერისი, ქვემო აჭარის უბანი.
71. თხილაიშვილი (თხილოღლი) ხასან-აღა – ჭახათი, კინტრიშის უბანი.

72. იამბოკოვლი აბას და მემედ ალისძეები – ბათუმი.
73. იხეთ-ოვლი ხასან – ტბეთი, შავშეთ-იმერხევის უბანი.
74. იმამ-ზადე მემედ-აღა – ძანსული, ართვინის უბანი.
75. ინაიშვილი იუსუფ და სულეიმან შერიფის ძეები, ხასან ხაჯის ძე – ს. ქობულეთი, კინტრიშის უბანი.
76. ირემაძე ხასან-აღა ისმაილის ძე – ღორჯოში, ზემო აჭარის უბანი.
77. ისმაილ-ზადე მემედ-აღა – ძანსული, მურღულის ხეობა, ართვინის უბანი;
78. იუსუფ-ოვლი ხუსეინ – ს. ქობულეთი, კინტრიშის უბანი.
79. კაიკაციშვილი ისმაილ-აღა, მურად-ეფენდი, ოსმან-აღა – სამეხა, კინტრიშის უბანი.
80. კაკაც-ოვლი (კაიკაციშვილი) გულ-აღა, იგივე ახმედ-აღა – ჩურუქ-სუ;
სულეიმან – სამეხა, კინტრიშის უბანი.
81. კაკალ-ოვლი (კაკალაძე?) სულეიმან ხუსეინის ძე – ბობოყვათი, კინტრიშის უბანი.
82. კალფოვლი აბდულ-აღა – ნეძია, გონიოს უბანი.
83. კამბარ-ოვლი ხუსეინ – ბათუმი.
84. კახიძე (მისიროვლი) მემედ-აღა, (ადაგული, ბორჩხა, გონიოს უბანი).
85. კეკელიძე (ხაზინდაროვლი) ხასან ალის ძე – ნიგაზეული, ზემო აჭარის უბანი.
86. კიბურძე ოსმან-აღა – ევრატი, ხერთვისი, ქვემო აჭარის უბანი. მიენიჭა რუსეთის აზნაურის პირადი წოდება.
87. კიკნაძე (კიკინ-ზადე) მუსტაფ-ეფენდი ახმედის ძე – ართვინი.
88. კობლაძე ალი-აღა – ზვარე, ქვემო აჭარის უბანი.
89. კომახიძე ახმედ აზიზის ძე – ხალა; ესედ-აღა ჩურუქ-სუ;
მურად-აღა, რამიზ-აღა, იუსუფ-აღა, ხუსეინ-აღა – აჭყვისთავი, კინტრიშის უბანი.
90. კონცელიძე ალი – ორთაბათუმი, კინტრიშის უბანი
ახმედ, იუსუფ, სულეიმან, შერიფ ალის ძე, თემედ-აღა – ჩაქვისთავი, კინტრიშის უბანი); (სირითლიოვლი)
იუსუფ-აღა – ქ. ბათუმი. მიენიჭა რუსეთი საპატიო მოქალაქის წოდება შთამომავლობით.



91. კონკრეტული (აბუღაბე) მახმუდ სულეიმანის ძე – ორცვა, ქვემო აჭარის უბანი.
92. ლორთქიფანიძე (შამბაშ-ოღლი) მემედ-აღა – ხალა, კინტრიშის უბანი.
93. მანელიშვილი (მანელი-ოღლი) ასლან და ხუსეინ ხაჯი-ასლანისძეები (ძმები) – ბობოყვათი, კინტრიშის უბანი.
94. მარშანია ხუსეინ-ეფენდი მერჯანის ძე – ზუნდაგა, ქვემო აჭარის უბანი. მიენიჭა რუსეთის საპატრიო მოქალაქის წოდება შთამომავლობით.
95. მახარაბე სელიმ-აღა – ტყემაკარავი, კინტრიშის უბანი.
96. მახმუდ-აღა-ზადე ახმედ-აღის მემკვიდრეები: ილიასი, იუსუფი და სულეიმანი და მისი ძმები: შაქირი და ომერი – ბათუმი.
97. მეგრელიძე ალი-აღა – ქობულეთი, კინტრიშის უბანი.
მეგრელიძე მემედ-აღა – ქაქუთი, კინტრიშის უბანი.
98. მელექ-ოღლი ომერ-ეფენდი, ახმედ-აღა და ალი-აღა – ოხორდია, გონიოს უბანი.
99. მელიქიშვილი (მელექ-ოღლი) ახმედ-ეფენდი ხუსეინის ძე და დურსუნ-აღა ალის ძე – ზედუბანი, გონიოს უბანი. მიენიჭათ რუსეთის საპატრიო მოქალაქის წოდება შთამომავლობით.
მელიქ-ოღლი ხუსეინ-აღა ალის ძე – საღორეთი, ქვემო აჭარის უბანი.
100. მემედ-ოღლი ახმედ დედი-უზუნის ძე – ჩაქვისთავი; მურად – ს. ქობულეთი, კინტრიშის უბანი.
101. მესხიძე იუსუფ დურსუნის ძე – ხუცუბანი, კინტრიშის უბანი;
102. მისირლი-ოღლი მემედ. ადაგული, გონიოს უბანი; ქიბარ-აღა – ჩიქუნეთი, ქვემო აჭარის უბანი.
103. მიქელაძე აბდულ-ეფენდი, სულეიმან-აღა და შამილ-აღა. ძენწმანი, ქვემო აჭარის უბანი.
იუსუფ-აღა და ხასან-აღა – ჯოჭო, გონიოს უბანი.
შერიფ-აღა ემინის ძე – ნენია, ზემო აჭარის უბანი.
მიქელაძე ხუშუტ-აღა სულიას ძე – ხიხადირი, ზემო აჭარის უბანი.

104. **მოლა-იბრაიმ-ოღლი მოლა-მუსტაფა** – ტბეთი, შავშეთ-იმერხევის უბანი.
105. **მოლლოღლი ახმედ ოსმანის ძე** – ზედა მახუნცეთი, ქვემო აჭარის უბანი.
106. **მოწყობილი ზაბით სელიმის ძე** – ტყემაკარავი, კინტრიშის უბანი.
107. **მუჟანაძე ახმედ-აღა** – სამება, კინტრიშის უბანი. ისმაილ-აღა – ხუცუბანი, კინტრიშის უბანი.
108. **მურადოღლი (ჩიკვაიძე) ოსმან** – ვაიო, ქვემო აჭარის უბანი; ხასან. ს. ქობულეთი, კინტრიშის უბანი.
109. **მუზინ-ოღლი მეხმედ-ეფენდი და მუსტაფა** – ეფენდი მემედისძეები – კიბე, ქვემო აჭარის უბანი.
110. **მუფთიშვილი (მუფთიოღლი) ოსმან-აღა** – ყოროლისთავი, კინტრიშის უბანი.
111. **ნაკაიძე ალი-ეფენდი, ახმედ-აღა (?-1937), ხურშუტ-აღა** – ხუცუბანი, კინტრიშის უბანი;
ნაკაიძე ხასან ზაბითის ძე – ხუცუბანი, კინტრიშის უბანი. მიენიჭა რუსეთის საპატიო მოქალაქის წოდება შთამომავლობით.
ნაკაიძე ალი-აღა, ახმედ-აღა, მუსტაფა-აღა, რეჯებ-ეფენდი, ხასანისძეები – ოღლაური, გონიოს უბანი. მიენიჭათ რუსეთის საპატიო მოქალაქის წოდება შთამომავლობით.
112. **ნაკაშიძე დურსუნ-ეფენდი, სულეიმან-აღა** – ბათუმი; ხუსეინ და ალი – ეფენდი – გიდრავეთი, გონიოს უბანი.
113. **ნინიძე მემედ-აღა** – ხუცუბანი, კინტრიშის უბანი.
114. **ოსმან-ისმაილ-ზადე ყედემ** – სკურჩა, გონიოს უბანი.
115. **ოსმან-ოღლი მემედ, ომერ, იბრაიმ** – ჯოჭო.
სულეიმან – ერგე, გონიოს უბანი.
116. **ოქროპირიძე ალი** – ტყემეკარავი, კინტრიშის უბანი.
117. **ჟღენტი ისმაილ-აღა** – მერისი, ქვემო აჭარის უბანი.
118. **რეჯებ-ოღლი ალი-აღა და აბდულ-აღა** – დევსკელი, გონიოს უბანი.
მახმუდ და ხუსეინ ალიმემედის ძეები – ს. ქობულეთი, კინტრიშის უბანი.



119. საათოვლი ახმედ-აღა – სტეპანოვკა (დედაბერა), კინტრი-შის უბანი.
120. სადიფ-ოვლი არიფ – დანდალო, ქვემო აჭარის უბანი.
121. სალეს-ოვლი მეიდან – ჭანიური, ქვემო აჭარის უბანი.
122. სალოვლი ემინ-აღა, ჯემალ-აღა, ოსმან-აღა, მურად-აღა, ხასან-აღა, ხაჯი (ისმაილის ძეები) – დევსკელი, გონიოს უბანი.
123. სანიოვლი ყარა-ბეგ – ტბეთი, შავშეთ-იმერხევის უბანი.
124. საფარიძე სულეიმან ოსმანის ძე – დოლოგანი, ქვემო აჭარის უბანი.
125. სეიდ-ზადე გენჯი, ალი და ხუსეინ (ძმები) – ჯოჭო, გონიოს უბანი.
126. სეიდ-ოვლი სულეიმან – ს. ქობულეთი, კინტრიშის უბანი.
127. სელიმ-აღა-ოვლი ყეჭრიმან-აღა – უჩხითი, ქვემო აჭარის უბანი.
128. სელიმ ბაირახტაროვლი (დოლიძე), ასლან-აღა, ხუსეინ-აღა და ხასან-აღა – ჯოჭო, ქვემო აჭარის უბანი.
129. სვანიძე (ბეჭიროვლი) სულეიმან-აღა – ქვემო ხერთვისი.
130. სორეზოვლი (კაკაბაძე) ისმაილ და ხასან იუსუფის ძეები (კაკალოვლები) – ორცვა, ქვემო აჭარის უბანი.
131. სულეიმან-ოვლი დურსუნ, მუსა, ბეჭირ, მემია – ჯოჭო, გონიოს უბანი; ჰაფიზ – ტბეთი, შავშეთ-იმერხევის უბანი.
132. სული-ოვლი მუსტაფა-აღა – დევსკელი, გონიოს უბანი.
133. სურმანიძე ოსმან ალის ძე, ფელულ, შაქირ – ძენწმანი, ქვემო აჭარის უბანი.
134. ტარიელაძე (ტარიელოვლი) ალი და მურად ემინისძეები, ალი ხუსეინისძე – ერგე; მემედ-აღა – ებრიკა, გონიოს უბანი.
135. ტუკეო, იგივე ხუსეინ, აზიზ-ეფენდი, ხაჯი-ხუსეინ-აღა-ზადეს შვილი, აფხაზეთიდან გადმოსახლებული – ბათუმი.
136. უზუნმემედ-ოვლი ახმედ დედიალის ძე – ჩაქვისთავი, კინტრიშის უბანი. უარი ეთქვა ყალბი საბუთის წარმოდგენის გამო.
137. ფალავანდიშვილი (ფელევანდოვლი) იუსუფ-აღა, ხასან-აღა, ხუსეინ-აღა ახმედის ძეები – ხალა, კინტრიშის უბანი.



- ფელეგანდ-ოფლი მემედ-აღა და ოსმან-აღა – აჭყვისთავი, კინტრიშის უბანი.
138. ფაღაგა იბრაიმ-აღა მოლა-ემინის ძე, მემი-აღა გენჯალის ძე, ხასან-აღა ისაკის ძე, ხასან-აღა ხაჯი-ბაირახტარის ძე – ყოროლისთავი, კინტრიშის უბანი.
ფაღაგა (ეფენდოფლი) ახმედ-აღა და სულეიმან-აღა ხუსეინისძეები – ყოროლისთავი; **ისმაილ** – ორთაბათუმი, კინტრიშის უბანი.
139. **ფირანოფლი დურსუნ და ხუსეინ** – მერისი, ქვემო აჭარის უბანი.
140. **ფუტკარაძე ოსმან-აღა ქესკინის ძე** – ადაგული, გონიოს უბანი.
141. **ქათამაძე ემინ-აღა, რეშიტ-აღა ჩახალის ძეები** – ბარათაუფლი, ზემო აჭარის უბანი.
142. **ქარცივაძე ახმედ-ეფენდი, ემენ-ეფენდი, ნური-ეფენდი ლომანის ძეები** – ოლადაური, ზემო აჭარის უბანი. მიენჭათ რუსეთის საპატიო მოქალაქის წოდებები შთამომავლობით; **მემედ ოსმანის ძე და ასლან იუსუფის ძე** – ქაქუთი. კინტრიშის უბანი.
143. **ქემალ-ოფლი ხუსეინ** – დიდი ჯამე, კინტრიშის უბანი.
144. **ქესკინ-აღა-ზადე (კიკნაძე) ალი-აღა და ხასან-აღა** – ბორჩხა, გონიოს უბანი.
145. **ქიქავა ჯემალ მემედის ძე** – ორთაბათუმი, კინტრიშის უბანი.
146. **ქოროფლი ხასან** – კიბე, ქვემო აჭარის უბანი.
147. **ქოსა-ეფენდოფლი (ცინცაძე) ახმედ** – კირნათი, ქვემო აჭარის უბანი.
148. **ლოლობერიძე-ქიქავა ისმაილ ილიასის ძე** – ბზუბზუ, ქვემო აჭარის უბანი.
149. **ყადი-ზადე ახმედ-აღა** – ბათუმი;
ახმედ-აღა და ეუბ-ეფენდი ახმედ-აღისძეები – ბორჩხა, გონიოს უბანი.
ყადი-ზადე ოსმან-აღა – ცხემლანა. ხერთვისი, ქვემო აჭარის უბანი.

150. ყადი-ოღლი ხასან, რამიზ და სულეიმან ახმედისძეები (ძმები), ქესკინ – ბობოყვათი, კინტრიშის უბანი.
151. ყად-ოღლი – ადაგული, გონიოს უბანი.
152. ყარა-ბექიროღლი ალი-აღა, დურსუნ, სულეიმან, ახმედ, მუსტაფა, ფეიზი – ახალშენი, კინტრიშის უბანი.
153. ყარაოსმანოღლი სალეს – ზემო მახუნცეთი, ქვემო აჭარის უბანი.
154. ყარსი-ოღლი (წულუკიძე) რიზმან-აღა და ასლან-აღა (ძმები) – ლეღვა (კინტრიშის უბანი).
155. ყურშუბაძე მემედ, ოსმან-აღა, სულეიმან-აღა – დიდი ჯამე, კინტრიშის უბანი.
156. შავაძე ფაიყ-ფენდი შერიფის ძე – შავაძეები, ზემო აჭარის უბანი.
157. შავიოღლი (შავიშვილი, შამილიშვილი) ოსმან – ხალა, კინტრიშის უბანი.
158. შაინ-ოღლი ხასან და ხუსეინ – ხინწკანა, გონიოს უბანი.
159. შამბაშ-ოღლი (ღორთქიფანიძე) ხუსეინ-აღა – ერგე, გონიოს უბანი.
160. შაშიკაშვილი (შაშიკოღლი) რეჯებ-ფენდი (ქ. ბათუმი). მიენიჭა რუსეთის საპატიო მოქალაქის წოდება შთამომავლობით.
161. შაშიკოღლი ხუსეინ-აღა, ხასან-აღა, უზეირ-აღა ოსმანის ძე და მუსა-აღა – ჭანივრი, ქვემო აჭარის უბანი.
162. შერვაშიძე ახმედ-აღა, ასან-აღა, დურსუნ-აღა, ალიქოღლები;
ახმედ-ფენდი და შირინ საბრის ძე, ოსმან მემედის ძე, რეჯებ ახმედის ძე – მერისი, ქვემო აჭარის უბანი.
შერვაშიძე ხემიდ-აღა მემედის ძე – ვაიო, ქვემო აჭარის უბანი.
163. შველიძე (ბექიროღლი) ხუსეინ-აღა – ქვემო სერთვისი.
164. შუშანიძე ისმაილ ყედემის ძე – გვარა, ქვემო აჭარის უბანი.
165. ჩალოღლი (ჩაველეიშვილი, ჩაიძე) ისმაილ და ახმედ მემი-აღის ძეები – ჯემალ-აღა, ხასან-აღა ხალიდის ძე, ახმედ ხუსეინის ძე (1852-1937). ხუსეინ აღის ძე, შაქირ აბდულის ძე, დურსუნ ესედის ძე – სალორეთი, ქვემო აჭარის უბანი;



- ოსმან-აღა მელექ-ზადე (მელიქიშვილი)** – ს. თოფალოღლი (ადლია), გონიო უბანი.
166. **ჩაუშოდლი ახმედ-აღა და ოსმან-აღა ძეები** – ურეხი, კინტრიშის უბანი.
ჩაუშოდლი თუფან-აღა ხასანის ძე – კატაფხია, ოღლაური, გონიოს უბანი. მიენიჭა რუსეთის საპატიო მოქალაქის წოდება შთამომავლობით.
167. **ჩიღალოღლი (ბოლქვაძე) მემედ, ხასან და აბდულ სულეიმანის ძეები** – ს. თოფალოღლი (ადლია), გონიოს უბანი.
168. **ჩიჯავაძე (ჩავდაროღლი) შახბაზ ქიბარის ძე** – ქ. ბათუმი. მიენიჭა რუსეთის საპატიო მოქალაქის წოდება შთამომავლობით.
169. **ჩოლაქოღლი** – აჭყვისთავი, კინტრიშის უბანი.
170. **ჩუხ-ოღლი მემედ-აღა** – ბათუმი.
171. **ჩხეიძე ასლან-აღა ემინის ძე, სალი-აღა და სულეიმან-აღა ბაშაღის ძე** – აქუცა, ქვემო აჭარის უბანი. მიენიჭათ რუსეთის საპატიო მოქალაქის წოდება შთამომავლობით.
172. **ცენტერაძე ახმედ-აღა** – ყოროლისთავი, კინტრიშის უბანი.
173. **ცეცხლაძე ოსმან-აღა** – ალაშბარი, კინტრიშის უბანი. მიენიჭა რუსეთის საპატიო მოქალაქის წოდება შთამომავლობით.
ცეხლაძე (ცეცხლაძე) ნური-აღა, სელიმ, შაქირ-აღა – ჭახათი, კინტრიშის უბანი.
174. **ცივაძე იუსუფ და რეჯებ ხასანის ძეები** – კვირიკე, კინტრიშის უბანი.
ცივაძე იუსუფ და რეჯებ ხასანის ძეები – კვირიკე; **ხუსეინ-აღა, ახმედ-აღა, მემედ-აღა და ალი-აღა დიღბერისძეები** – დაგვა, კინტრიშის უბანი.
175. **ცინცაძე მემედ-აღა** – მახინჯაური, კინტრიშის უბანი.
ცინცაძე (თორნიოღლი) შაქირ-აღა და ხუსეინ-აღა ლომანის ძეები – ცხემნა, ქვემო აჭარის უბანი. მიენიჭათ რუსეთის საპატიო მოქალაქის წოდება შთამომავლობით.



176. **წილოსანი ესედ-აღა** – ლეღვა, კინტრიშის უბანი. მიენიჭა რუსეთის საპატო მოქალაქის წოდება შთამომავლობით.
177. **ჭიჭინაძე რემზი ეუბის ძე, რიზა აღის ძე, ხუსეინ შერიფის ძე** – ქ. ბათუმი. მიენიჭათ რუსეთის საპატო მოქალაქის წოდება შთამომავლობით.
178. **ჭყონია აღი-აღა, რამიზ-აღა და ხასან-აღა** – აგარა; მემედ-აღა (1853-1937) – ჩურუქ-სუ;
ოსმან-აღა, სულეიმან-აღა, შაქირ-აღა – ს. ქობულეთი, კინტრიშის უბანი.
179. **ხაზინდაროღლი (ბერიძე) ახმედ იუსუფის ძე** – ზენდიდი, ქვემო აჭარის უბანი.
180. **ხალვაში ახმედ-აღა, სული-აღა, მუსტაფი და აღი** – ორთაბათუმი;
იუსუფ-აღა, ისკენდერ-აღა და თეერათ-აღა (ხაჯიოღლები, ძმები) – ბობოყვათი;
ხუსეინ-აღა – ჩაქვი; **ხუსეინ-აღა (1864-1937)** – ხალა, კინტრიშის უბანი;
ომერ-ეფენდი – მერისი, ქვემო აჭარის უბანი.
ხალვაში თევეფი, იაკობ, იახია, იზეთ, ისმაილ – ზემო მარადიდი, გონიოს უბანი.
ხალვაში ღომან არიფის ძე; დურსუნ, ოსმან – ხალა, კინტრიშის უბანი.
181. **ხალიბ-ოღლი ხალიფაშვილი (ხალვაში) ეუბ-აღა-ალიქოღლები** – ქვემო აჭარის უბანი.
182. **ხარაზი ყემბერ-აღა** – ჩურუქ-სუ, კინტრიშის უბანი. მიენიჭა რუსეთის აზნაურის პირადი წოდება.
183. **ხეიძე (ხაჯიოღლი) მემედ-აღა** – კვირიკე, კინტრიშის უბანი.
184. **ხინკილაძე (სააჩოღლი) მევლუდ-აღა, მემედ-აღა, ოსმან-აღა** – ჩიქუნეთი, ქვემო აჭარის უბანი. მიენიჭათ რუსეთის საპატო მოქალაქის წოდება.
185. **ხოზრევანიძე (ხაზინდარი) შერიფ ოსმანის ძე** – რიყეთი, ზემო აჭარის უბანი.
ხოზრევანიძე (ხაზინდარი) შერიფ-აღა ტაშტანის ძე –



რიყეთი, ზემო აჭარის უბანი. მიენიჭა რუსეთის აზნაურის
წოდება პირადად.

- 186. **ჯაიანი ტაშტან-აღა სულიას ძე** – სკვანა, ზემო აჭარის უბანი.
- 187. **ჯაფარიძე (დოხჩიროღლი) იუნუს, თემერ და ისკენდერ რეშიდ** – ს. ქობულეთი, კინტრიშის უბანი;
მემედ, არიფ და დურსუნ აბდის ძე – ხელვაჩაური;
რეფიკ-ეფენდი, ალი-ეფენდი და ხურშუტ-აღა აბდისძეები – გონიო;
- ხასან იუსუფის ძე, ახმედ-ყადირის ძე, ხუსეინ სულეიმანის ძე, მემედ და ახმედ ხუსეინის ძე** – ხელვაჩაური, გონიოს უბანი.
- 188. **ჯაყელი ხუსეინ-აღა** – ხალა, კინტრიშის უბანი.
- 189. **ჯაში ხუსეინ-აღა და ალი-აღა** – ქობულეთი, კინტრიშის უბანი.
- 190. **ჯეფეროღლი მემედ მურადის ძე, ხალილ** – ადაგული, გონიოს უბანი.
- 191. **ჯეფერ-აღა-ზადე მემედ-აღა ახმედის ძე** – ადაგული, გონიოს უბანი.
- 192. **ჯინალი-აღა-ზადე (მიქელაძე) ისკენდერ-ბეგ** (ქ. ბათუმი). მიენიჭა რუსეთის საპატიო მოქალაქის წოდება შთამომავლობით.
- 193. **ჯინ-ოღლი შაქირ** – საღორეთი, ქვემო აჭარის უბანი.
- 194. **ჯის-ოღლი (ჯისხაძე) ქორ-ემინ-ზადე** – კირნათი, ქვემო აჭარის უბანი.
- 195. **ჯიჯავაძე ასლან-აღა. აზაბ-აღა, სულეიმან-აღა (ძმები) – მახინჯაური; სული-ბეგ, ხუსეინ-აღა** – დიდი ჯამე (ჩაისუბანი), კინტრიშის უბანი.
ჯიჯავაძე ასლან-აღა, აზაბ-აღა, სულეიმან-აღა (ძმები) – მახინჯაური;
სული-ბეგ, ხუსეინ-აღა – დიდი ჯამე (ჩაისუბანი), კინტრიშის უბანი.
- 196. **ჰაიდარ-ოღლი (დუმბაძე) ახმედ-აღა, მემედ-აღა, სკენდერ-აღა** – ჩურუქ-სუ, კინტრიშის უბანი.

სია ბათუმის ოლქის ძალაშემოს, დაზღვისა და სოფლებსა,
საიდანაც წოდებრივ კომისიაში შემვიდა ბანცხადებები
წოდების აღმენის შესახებ

№	გეოგრაფიული პუნქტი	ადმინისტრაციული პუნქტი	დღევანდელი ადმინისტრაციული დაყოფით	გვარი	განაცხადი წოდებაზე
1	აგარა	კინტრიში	ხელვაჩაური	ბაკურიძე დევძე (დვერიშვილი) ჭკონია ფუტყარაძე	აზნაური აზნაური აზნაური
2	აღაგული	გონიო	თურქეთი	ბექერიძე (კახიძე) ჯუჯუერ ალაზადე	აზნაური აზნაური
3	ადლია	გონიო	ხელვაჩაური	არიშვა	თავადი
4	აღამბარი	კინტრიში	ქობულეთი	ცეცხლაძე	აზნაური
5	აღიქოდლები (ოქტომბ.)	ქვემო აჭარა	ქედა	ნიყარაძე	აზნაური
6	ართვინი	ქალაქი	თურქეთი	შერვაშიძე ათაბაგოვი- ლიფანსკი კიკინ-ზადე (კიკნაძე)	თავადი აზნაური
7	აქუცა	ქვემო აჭარა	ქედა	ჩხვიძე	აზნაური
8					
9	აჭყვისთავი	კინტრიში	ქობულეთი	გირითლიძე (კონცელიძე) კომახიძე ფედეკანდ-ოდლი წილაქ- ოდლი(წილობარგია) ხახუნდლი (ხახუნტაიშვილი)	აზნაური აზნაური აზნაური აზნაური
10	ახალშენი	კინტრიში	ხელვაჩაური	ყარაბეგიროდლი	აზნაური
11	ახო	ქვემო აჭარა	ქედა	თავეგირიძე აბაშიძე (მელექ- ზადე)	თავადი აზნაური
12	ბათუმი	ქალაქი	ქ. ბათუმი	შაშიკაშვილი ჯიჯიაგაძე ჭიჭინაძე	აზნაური აზნაური აზნაური
13	ბარათაული	ზემო აჭარა	შუახევი	ქათამაძე	აზნაური
14	ბეშაული	ართვინი	თურქეთი	ათაბეგოვი	თავადი
16	ბორჩხა	გონიო	თურქეთი	ქესკინ-ალაზადე დელილაზადე	აზნაური აზნაური
17	გვარა	ქვემო აჭარა	ხელვაჩაური	შუშანიძე	აზნაური
18	გიდრავეთი	გონიო	თურქეთი	ნაკაშიძე	აზნაური, საპატ. წოდება
19	გონიო	გონიო	ხელვაჩაური	ჯაფარიძე	აზნაური, საპატ. წოდება

№	გეოგრაფიული პუნქტი	ადმინისტრაციული პუნქტი	დღევანდელი ადმინისტრაციული დაყოფით	გვარი	განაცხადი წოდებაზე
20	გორგაქეთი	გონიო	ხელვაჩაური	ბაბილა-ხადე	თავადი
21	გულეები	ქვემო აჭარა	ქელა	დურღალიძე	აზნაური
22	დაგვა	კინტრიში	ქობულეთი	დიასამიძე, ჭკელიძე ცივაძე, ხინიკაძე	აზნაური აზნაური
23	ღანდაღო	ქვემო აჭარა	ქელა	ავალიანი, ბერიძე, სადიოიძლი	თავადი აზნაური
24	ფეხსკელი	გონიო	თურქეთი	თაუდგირიძე ველიოიძლი, რეჯებოიძლი	თავადი აზნაური
25	ღიდი (ჩაქვის წაშე)	კინტრიში	ქობულეთი	ბასილაძე ზოთიქაძე, მალიოიძლი, ყურმუხაძე	აზნაური აზნაური
26	ჩაისუბანი	ქვემო აჭარა	ქელა	ჯოჯაგაძე	აზნაური
27	დლოღანი	ქვემო აჭარა	ქელა	საფარაძე	აზნაური
28	დუზუკანა	ზემო აჭარა	შუახვეი	ბუენიძე	აზნაური
29	ღღვანი	ზემო აჭარა	შუახვეი	მემელაძე-ხადე	აზნაური
30	ებრიაკა	გონიო	თურქეთი	თონილა-ოილი ტარიელ-ოილი	თავადი
31	ერგე	გონიო	ხელვაჩაური	ასანიძე, ოსმანიოილი, ბიბინიე შვილი ტარიელ-ოილი	აზნაური თავადი
32	ფფრეტი	ქვემო აჭარა	თურქეთი	ლორთქიფანიძე	თავადი, აზნაური
33	ვაიო	ქვემო აჭარა	ქელა	კობურიძე შერვაშიძე	აზნაური აზნაური
34	ვარჯანაული	ზემო აჭარა	შუახვეი	მურაღოილი (ჩიკვაიძე)	აზნაური
35	ველი	ზემო აჭარა	თურქეთი	თაუდგირიძე	თავადი
36	ხედუბანი	გონიო	თურქეთი	ათაბაგოვი	თავადი
37	ხენდიდი	ქვემო აჭარა	ქელა	მელქიე შვილი	აზნაური
38	ხერაბოსელი	კინტრიში	ქობულეთი	ბუენიძე	აზნაური, თავადი
39	ხესოფელი	ქვემო აჭარა	ქელა	ბერიძე	აზნაური
40	ხვარე	ქვემო აჭარა	ქელა	ბოლქვაძე	აზნაური
41	ხუნდავა	ქვემო აჭარა	ქელა	ბერიძე	აზნაური
42	თოფალოღლები, ადღია	გონიო	ხელვაჩაური	კობლაძე მარშანიძე, ვარშანიძე-ყურმაძე	აზნაური
43	(მეჯინისწყალი)	გონიო	ხელვაჩაური	ჩალოილი, მელქი-ხადე ბოლქვაძე	აზნაური
44	თხილნარი	გონიო	ხელვაჩაური	ზაქარაძე	აზნაური
45	კაკაოღლები, ორცვა (არსენაული)	ქვემო აჭარა	ქელა	შერვაშიძე კაკაბაძე	ღიდი თავადი აზნაური
46	კატაფხია	გონიო	თურქეთი	ქამიშოილი	თავადი
47	კეჭრითი	კინტრიში	ქობულეთი	სვიდ-ალი-ხალი-ხაჯი	აზნაური
48	კვაშტა	ქვემო აჭარა	ქელა	ისმაილ-ხადე გოღიაძე	აზნაური
49				ჯაყელი	აზნაური

№	გეოგრაფიული პუნქტი	ადმინისტრაციული პუნქტი	დღევანდელი ადმინისტრაციული დაყოფით	გვარი	განაცხადი წოდებაზე
47	კვინტაური	გონიო	თურქეთი	ბექეროლი	აზნაური
48	კვირიკე	კინტრიში	ქობულეთი	ბერიძე (ცივაძე, გოგიტიძე)	აზნაური
49	კიბე	ქვემო აჭარა	ხელვაჩაური	ხეიძე, ხინკაძე	აზნაური
50	კინათი	ქვემო აჭარა	ხელვაჩაური	ზაქარიაძე	აზნაური
51	კორტოხი	ზემო აჭარა	ხულო	ჯიხაძე, ვფენდოლი	აზნაური
52	ლელვა	კინტრიში	ქობულეთი	ბოდუაძე	აზნაური
53	ლომანაური	ზემო აჭარა	შუახევი	წილოსანი, წულუკიძე	აზნაური
54	მაკრიავლი	გონიო	თურქეთი	თავდგირიძე ახმელ-აღაზაძე	აზნაური
55	მარადილი (ზემო)	გონიო	თურქეთი	ზეამბია ჯინალი ადაზაძე	თავადი აზნაური
56	მარადილი (ქვემო)	გონიო	თურქეთი	ხალვაში	აზნაური
57	მაჭახლის პირი	ქვემო აჭარა	ხელვაჩაური	ბლაბაჩაძე დიდმანიძე	აზნაური აზნაური
58	მახინჯაური	კინტრიში	ხელვაჩაური	დიდმანიძე	აზნაური
59	მახუნცეთი	ქვემო აჭარა	ქელა	ზაქარიაძე	თავადი
60	მეგრისი	ქვემო აჭარა	ქელა	წულუკიძე	აზნაური
61	მეპიზნა	ქვემო აჭარა	ქელა	ახელდინი, აბუსერიძე ბერიძე-ცინცაძე, ჯოჯავაძე	აზნაური
62	მილისი	ქვემო აჭარა	ქელა	თავდგირიძე	თავადი
63	მირვეთი	გონიო	ხელვაჩაური	ჯოჯავაძე, კაკაბაძე, ქვლენტი	აზნაური
64	ნენია	ზემო აჭარა	შუახევი	გოგოლიშვილი, ხალვაში	აზნაური
65	ნესია	გონიო	ხელვაჩაური	დუმბაძე	აზნაური
66	ნიგაზეული	ზემო აჭარა	შუახევი	დელიკურთოლი (შეკელაძე)	აზნაური, საპატ.
67	ოლაღური	ზემო აჭარა	შუახევი	დისახშიძე, ჭკლიძე	წოდება აზნაური,
68	ომბოლო	გონიო	ხელვაჩაური	მიქელაძე	საპატ.
69	ორთაბათუმი	კინტრიში	ხელვაჩაური	კალფოლი	წოდება აზნაური
70	ორთა-ხოხნა	ქვემო აჭარა	ქელა	კეკელიძე	აზნაური
71	ორცვა	ქვემო აჭარა	ქელა	ქარცივაძე	აზნაური
72	ოღლაური	გონიო	თურქეთი	ბექტაშოლი	აზნაური
73	ოხორდია	გონიო	თურქეთი	კონცელიძე	აზნაური
74	რიყეთი	ზემო აჭარა	ხულო	ფალავა ქიქვა ხალვაში	აზნაური აზნაური აზნაური
75	საბაური	გონიო	თურქეთი	ხაუნოელი (შერვაშიძე)	აზნაური
76				კონალოლი (აბულაძე)	აზნაური
77				ნაკიძე	აზნაური
78				თავბანდოლი (ლაბაძე)	აზნაური
79				ხოზრევანიძე	აზნაური
80				ასმანიძე, თიკანაძე	აზნაური



ეროვნული
ადმინისტრაციული
რეფორმების
აგენტობა



№	გეორგოფიული პუნქტი	ადმინისტრაციული პუნქტი	დღევანდელი ადმინისტრაციული დაყოფით	გეგარი	განაცხადი წოდებაზე
75	სათლელი	შავშეთი-იმერხევი	თურქეთი	ხიმშიაშვილი	დიდი თავადი
76	სამება	კინტრიში	ქობულეთი	კაიკაციშვილი, ბუჯანიძე	ახნაური
77	სარფი	გონიო	ხელვაჩაური	თაბაჩაშვილი, კაიკაციშვილი	ახნაური
78	საღორეთი	ქვემო აჭარა	ქედა	საღი-ბეგ-ზადე	თავადი
79	სინკოტი	ართვინი	თურქეთი	მელიქიშვილი, ჩაღლოღლი	ახნაური
80	სკვანა	ზემო აჭარა	სულო	ჩაიძე, შერვაშიძე, აბულაძე	თავადი
81	სკურუბია	გონიო	თურქეთი	ათაბეგოვი	ახნაური
82	სოუქუ (ცოფწყარო)	კინტრიში	ბათუმი	გაბაძე, ჯაიანი	ახნაური
83	სტეპანოვკა (დვლაბერა)	კინტრიში	ბათუმი	ოსმან-ისმაილ-ზადე	ახნაური
84	სხლობანი	შავშეთი-იმერხევი	თურქეთი	საათოღლი	ახნაური
85	ტბეთი	ზემო აჭარა	შუახევი	ათაბეგოვი	თავადი
86	ტბეთი	შავშეთი-იმერხევი	თურქეთი	დავითაძე	ახნაური
87	ტქმაკარავი	კინტრიში	ქობულეთი	ათაბეგოვი, სანიოღლი	თავადი
88	ურეხი	კინტრიში	ხელვაჩაური	ბაღაძე, ქმრუღლოღლი	ახნაური
89	უჩხითი	ქვემო აჭარა	ქედა	მახარაძე, თამაზაშვილი	ახნაური
90	ფურტიო	ზემო აჭარა	შუახევი	მოწყობილი, ოქროპირიძე	ახნაური
91	ქაქუთი	კინტრიში	ქობულეთი	დემურხოღლი, ვაშანიძე	ახნაური
92	ქედა	ქვემო აჭარა	ქედა	ჩაუშოღლი, დემირხოღლი	თავადი
93	ქობულეთი	კინტრიში	ქობულეთი	გვარჯილღლი (ნაკაშიძე)	თავადი
94	ღორჯომი	ზემო აჭარა	სულო	სელიმაღა-ოღლი	ახნაური
95	ყადიოღლები	ზემო აჭარა	სულო	ბერიძე	ახნაური
96	ყორღისთავი	კინტრიში	ხელვაჩაური	ოქროპირიძე	ახნაური
				გოსხანიოღლი	ახნაური
				მეგრეღლიძე, ქარცივაძე	ახნაური
				შერვაშიძე	თავადი
				ეფენდი-ზადე	ახნაური
				ართმეღაძე, დადიანი, ჯაში	ახნაური
				ინაიშვილი, ჭყონია	ახნაური
				ბეკანიძე, ჯაფარიძე	ახნაური
				ღურსუნოღლი, მურადოღლი	ახნაური
				გუგუნაძე, მემლოღლი	ახნაური
				ირემაძე	ახნაური
				ბოლქვაძე	ახნაური
				ქიქვაძე	ახნაური
				ცენტრეაძე	ახნაური
				ფაღაღა	თავადი
				მუფთიშვილი	ახნაური

№	გეოგრაფიული პუნქტი	ადმინისტრაციული პუნქტი	დღევანდელი ადმინისტრაციული დაყოფით	გვარი	განაცხადი წოდებაზე
97	შაბაყები	ზემო აჭარა	სულა	შაბაყე	აზნაური, საპა-
98	შუახვეი	ზემო აჭარა	შუახვეი	ველიოდლი (დავითაძე)	აზნაური
99	ჩაქვი	კინტრიში	ქობულეთი	ბეგანიძე, ხალვაში, ბერიძე, ემირიძე	თავადი აზნაური
100	ჩაქვისთავი	კინტრიში	ქობულეთი	გორგილაძე კონცელაძე	აზნაური
101	ჩიქუნეთი	ქვემო აჭარა	ხელვაჩაური	მემედოვლი საათჯიოდლი (ხინცილაძე) ბასილიძე	აზნაური
102	ჩურუქ-სუ (ქობულეთი)	კინტრიში	ქობულეთი	ქახიძე ხარაზი, კაიკაციშვილი	აზნაური
103	ცხემეზანა	კინტრიში	ქობულეთი	ჭკონია, დუმბაძე, კომახიძე	აზნაური
104	ცხემზა	ქვემო აჭარა	ქელა	ეკალიზაძე, გოგოტიძე	აზნაური
105	ძანსული	ართვინი	თურქეთი	ცინცაძე	აზნაური
106	ძენწმანი	ქვემო აჭარა	ქელა	ისმაილ-ზადე სურმანიძე	თავადი აზნაური
107	ჭანიერი	ქვემო აჭარა	ხელვაჩაური	ბერიძე, მიქელაძე	აზნაური
108	ჭახათი	კინტრიში	ქობულეთი	სალეხოვლი, შაშიკაშვილი	აზნაური
109	ხალა	კინტრიში	ქობულეთი	თხილიაშვილი, ცეცხლაძე	აზნაური
110	ხელვაჩაური	გონიო	ხელვაჩაური	ფალავანდიშვილი, გვარამიშვილი, ლორთქიფანიძე	აზნაური
111	ხერთვისი (ქვემო)	ქვემო აჭარა	ხელვაჩაური	ხალვაში, შაფიშვილი	აზნაური
112	ხინწკინა	გონიო	თურქეთი	ჯაყელი, შამილიშვილი	აზნაური
113	ხინო	კინტრიში	ქობულეთი	ჯავარბიძე, ვარშალოშიძე	აზნაური
114	ხისხიდრი	ზემო აჭარა	სულა	სვანიძე, შველიძე	აზნაური
115	სულა	ზემო აჭარა	სულა	გვიანიძე, ბერიძე	აზნაური
116	სუცუბანი	კინტრიში	ქობულეთი	შაინოდლი	აზნაური
117	ჯოჭო	გონიო	ხელვაჩაური	დადიანი	აზნაური
				გაბაიძე, დვეიძე	აზნაური
				მიქელაძე	აზნაური
				ხიმშიაშვილები	დიდი თავადი
				გოგოლიშვილი	აზნაური
				დუმბაძე, მკავანაძე	აზნაური
				მესხიძე	აზნაური
				ნაკაიძე, ნინიძე	აზნაური
				თოფალოვლი, თედორაძე	აზნაური
				მიქელაძე, დოლიძე	აზნაური
				ეფენდოვლი, ოსმანოდლი	აზნაური
				ბახტაძე	აზნაური

* * *

აჭარის სახელმწიფო მუზეუმსა და სახელმწიფო არქივში მოძიებული დოკუმენტების მონაცემების გაერთიანებით გაირკვა, რომ ბათუმის ოლქის წოდებრივმა კომისიამ სულ განიხილა 399 განცხადება, რომელმაც მოიცვა ბათუმის ოლქის 117 ქალაქი, დაბა და სოფელი, მათ შორის:

- ქვემო აჭარის უბნის 32 სოფელი
- კინტრიშის უბნის 29 სოფელი
- გონიოს უბნის 28 სოფელი
- ზემო აჭარის უბნის 19 სოფელი
- შავშეთ-იმერხევის უბნის 4 სოფელი
- ართვინის უბნის 3 სოფელი
- ქალაქი ბათუმი 1
- ქალაქი ართვინი 1

თავადაზნაურთა ბედი საბჭოთა პერიოდში (რეპრესიები)

1878 წელს ბერლინში დადებული ზავის შედეგად აჭარა, შავშეთ-იმერხევი, ლივანა და ლაზეთი გათავისუფლდა ოსმალთა საუკუნოვანი ბატონობისგან. თუმცა ეს თავისუფლება ეფემერული აღმოჩნდა. ერთი იმპერია მეორემ შეცვალა. ხალხმა ვერ მოიპოვა ეროვნული თვითმყოფადობა, პირიქით, ახლა უფრო ძალუმაღ გაჩაღდა ბრძოლა ყოველივე ეროვნულის, ქართული ენის, ადათ-წესების, ტრადიციების წინააღმდეგ.

ცარიზმის კოლონიურ რეჟიმს არასოდეს შერიგებია ქართველი ხალხი. განსაკუთრებულად აქტიურობდა თავადაზნაურობა, რომელმაც ანტიცარისტული დაჯგუფებები შექმნა, როგორც საქართველოში, ისე მის ფარგლებს გარეთაც.

ოსმალეთში ქართული ორიენტაციის ჯგუფების შექმნას დიდად შეუწევს ხელი მაღალ თანამდებობებზე მყოფმა ქრთველმა თავადებმა: მარადიდელმა ჰასან ფეჰმი-ფაშამ, ლივანელმა რიზა-ფაშა ათაბაგმა, ქობულეთელმა ძმებმა მაჰმუდ-ფაშა, ბაჰრი-ფაშა და აჰმედ-ფაშა თავდგირიძეებმა, ქვემო აჭარელმა სულეიმან-ფაშამ და მისმა შვილმა ავნი-ბეგ ლორთქიფანიძეებმა*, აგრეთვე იუსუფ-ბეგ ლორთქიფანიძემ (მაღხაზ სიორიძე, საქართველოს დამოუკიდებლობის კომიტეტი. ბათუმი. 1992. გვ. 30).

უენვეაში შექმნილმა დამოუკიდებელმა კომიტეტმა (დამკომი) თავისი საქმიანობა განაგრძო ოსმალეთში; **ლეო კერესელიძემ, გიორგი მაჩაბელმა, პეტრე სურგულაძემ, მიხაკო**

* ავნი-ბეგ ლორთქიფანიძე (შამბაშოლი) წარმოშობით სოფელ ხალადანაა (ქობულეთი).



წერეთელმა და სხვებმა ქართული ლეგიონის საქმიანობაში ჩააბეს ასეულობით ქართველი პატრიოტი, რომელთა შორის იყვნენ: ისა-ბეგ თავდგირიძე, ფეიზულა-ბეგ სურმანიძე (ლეგიონის ოფიცერი, რომელმაც თავის მხრივ ნათესავ-ახლობელთაგან 200 კაცი შეაგროვა), ბორჩხელი მემედ-აღა თონიას ოფლი, შუქრი ხალვაში, მაჭახელი იუსუფ-ბეგ წულუკიძე, მისი ნათესავები: რიფათ-ბეგი, რიზა-ბეგი, მემედ-ბეგი, იხეთ-ბეგი, ქვემო აჭარელი ისა-ბეგ ნაკაშიძე-გვარელოლი და სხვა (იქვე, გვ. 71).

ლეგიონის აქტიური წევრი იყო მაჭახლისპირელი ოსმან-ბეგ წულუკიძე, რომელსაც დავალებული ჰქონდა საქართველოში ლეგიონერთა ახლობლების უშიშროების დაცვა. დამკომთან მეკავშირის როლს ასრულებდა სულეიმან ირემაძე (მიხეილ სვანიძე, ქართული ლეგიონი თურქეთში. გაზ. „ხიდი“, № 5, 9 ოქტომბერი, 1992 წ.).

1918 წლის 26 მაისს გამოცხადებულმა დამოუკიდებლობამ, რასაც დიდი ეროვნული ზეიმი და სიხარული მოჰყვა, ქართველ ხალხს დიდი იმედები ჩაუსახა, მაგრამ ეს ბედნიერებაც ხანმოკლე აღმოჩნდა. საყურადღებოა, რომ ამ დიდ ეროვნულ-პატრიოტულ აქტში აქტიურად მონაწილეობდა ბათუმის ოლქის თავადაზნაურობა: **რეჯებ ნიჟარაძე, მემედ აბაშიძე, ოსმან მიქელაძე, ბეირ სურმანიძე, ჰაიდარ აბაშიძე, ყადირ შერვაშიძე, ჯემალ ხიმშიაშვილი, იუნუს წულუკიძე, ხასან ლორთქიფანიძე, ისაკ ხალვაში და სულეიმან ტაბახიძე.** ისინი ესწრებოდნენ საქართველოს დამოუკიდებლობის დამფუძნებელ კრებას. ვარაუდობენ, რომ ყველა მათგანმა შესაძლოა ხელი მოაწერა დამოუკიდებლობის აქტს, მაგრამ, სამწუხაროდ, ეს დოკუმენტი დაკარგულია. ცალკე ფურცლის სახით, აგრეთვე გაზეთებშიც შემორჩენილია საქართველოს ეროვნული საბჭოს მიერ შედგენილი და ხელმოწერილი აქტი, რომელსაც ზემოთ ჩამოთვლილ



პირთაგან ხელს აწერენ მხოლოდ ჰაიდარ აბაშიძე და ყადირ შერვაშიძე (იხ. გაზ. Свободная Грузия, 26 мая 1994 г. Стр. 6).

1921 წლის 25 თებერვალს საქართველო ბოლშევიკური აგრესიის ასპარეზად იქცა, ქვეყანამ მეორეჯერ დაკარგა სახელმწიფოებრიობა და სწორედ მაშინ დაიწყო ნამდვილი ჯვაროსნული ომი თავადაზნაურობისა და საპატიო მოქალაქეების წინააღმდეგ.

დამოუკიდებლობის დაკარგვის და ბოლშევიკთაგან ქვეყნის ანექსიის პირველივე დღეებში **ლევან დოღობერიძე** ამბობდა: კომუნისტურმა პარტიამ შექმნა მუშათა და გლეხთა ხელისუფლება, ხოლო თავადებს, აზნაურებს და სხვა ასეთ სიბინძურეს კი მოაშორებს საქართველოს, საქართველოში მათი რაოდენობა 6 პროცენტს აღწევს და, თუ მშვიდობა გვინდა, ის ერთ პროცენტამდე უნდა დავიყვანოთო.

– ნულამდე – გაისმა დარბაზში **ორჯონიკიძის** ხმა.

– საქართველოს განსაკუთრებული თვისება ის არის, რომ თავადაზნაურთა როდენობით მას პირველი ადგილი უჭირავს გლეხობის შემდეგ და ხუთნახევარ პროცენტს უდრის, – უთქვამს **მამია ორახელაშვილს**. – ამოვიღოთ საგანძური ეკლესიებიდან, მონასტრებიდან.

– და მოკლე ვადაში ამ საბაბით რეაქციული ბურჟუაზიის და რეაქციული საზოგადოების რაც უფრო მეტ რაოდენობას დავხვრებთ, მით უკეთესიო (ციალა ბრეგაძე. შემომეყარა ყივჩაღი. მწერლის გაზეთი. № 2. 15 თებერვალი – 15 მარტი, 2006 წ. გვ. 13).

ქვეყნის ახალი პატრონები მარტო ნათქვამს არ სჯერდებოდნენ, მათ ქადილის სისრულეში მოყვანა ცეცხლითა და მახვილით დაიწყეს, გამონაკლისი არც ბათუმის ოლქი იყო.

ეს პროცესი გაამწვავა აქაურ თავადაზნაურთა ანტისაბჭოთა საქმიანობამ, რომლის შესახებ საზოგადოებამ ცოტა იცის.



ბოლშევიკების წინააღმდეგ მიმართულ მოძრაობაში პირველ რიგში ჩაებნენ ადგილობრივი პატრიოტები, რომლებიც აქტიურად მონაწილეობდნენ საქართველოს გათავისუფლებისა და დამოუკიდებლობისთვის ბოლაში (**მემედ და ჰაიდარ აბაშიძეები, რეჯებ ნიჟარაძე** და სხვ.). თბილისში საბჭოთა ჯარების შესვლამდე, 1921 წლის 20 თებერვალს ქობულეთში ჩატარებულა ადგილობრივ მცხოვრებთა მრავალრიცხოვანი ყრილობა, რომელმაც მოისმინა **ისიდორე რამიშვილის და მემედ აბაშიძის** მოხსენებები საქართველოზე ბოლშევიკური ჯარების თავდასხმის შესახებ. ყრილობამ საქართველოს მთავრობას გაუგზავნა მისალმება და უსურვა მტერზე გამარჯვება, რაშიც აღუთქვა ქობულეთელთა დახმარება. კრებას თავმჯდომარეობდა **ბასილაშვილი** (გაზ. „საქართველო“. № 42, 29 თებერვალი, 1921 წ. გვ. 2).

როგორც ჩანს, საქმე ამით არ დამთავრებულა. **ისიდორე რამიშვილი** ჩასულა ბათუმში, სადაც წინააღმდეგობა 1894-1896 წლებში დაბადებულთა ქართულ ჯარში გაწევვა. „დედაქალაქის საფრთხეს უკვე გამოეხმაურა სამუსლიმანო საქართველო, ბათომში სდგება აჭარელთა რაზმი, რომელიც ამ დღეებში ფრონტზე გაემგზავრება“-ო – წერდა გაზ. „საქართველო“ (იქვე).

1922 წლის 2 თებერვალს ქობულეთში **იუსუფ ცივაძის** სახლში ანტისაბჭოთა კრების დროს ჩეკისტებთან ორმხრივი სროლის დროს დაიღუპა რამდენიმე პიროვნება, მათ შორის: **არჩილ კირთაძე, შაშიკაშვილი, გიორგი ვაშაყმაძე, სიმონ ჯანელიძე**, ჩეკისტებმა ხელში ჩაიგდეს სახლის მეპატრონე **იუსუფ ცივაძე**, აგრეთვე **ლეო გოგოლაძე, მემედ მახარაძე, მუსხამედ წულუკიძე**, დაკითხვის დროს „შემოაკვდათ“ **მემედ მახარაძე**, ხოლო დანარჩენები დახვრიტეს (**ოთარ გოგოლიშვილი**). ანტისაბჭოთა მოძრაობა აჭარაში 1921-1929 წლებში. ბათუმი. 2000. გვ. 15).

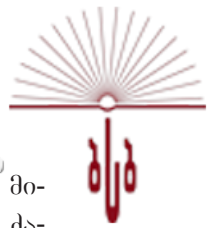

აჭარაში ამ დაპირიპირებამ განსაკუთრებული სახე მიიღო, გასაგები მიზეზების გამო აქაური ალა-ბეგებითვის ძალზე ადვილი იყო თურქოფილობის ბრალდების მიკერება.

1922 წელს საქართველოს დამკომმა ბათუმში საგანგებოდ მოავლინა **ივანე შარაშიძე**, რომელმაც საიდუმლო კავშირი დაამყარა წარჩინებულ პირებთან, თავადებან ნური და ყადირ აბაშიძეებთან და დედე ბეჟანიძესთან. აჭარაში გაჩაღდა ფარული ანტისაბჭოთა მოქმედება, მაგრამ მალე ივანე შარაშიძე შეიპყრეს. მას უპოვეს წერილი, რომელსაც კონსპირაციული ფსევდონიმებით ხელს აწერდნენ: „წითური“, „ჩიტი“ და „აჭარელი“. ესენი იყვნენ: **ივანე შარაშიძე, მგალობლიშვილი და დედე-ბეგ ბეჟანიძე**. ივანე 1923 წლის ოქტომბერში დახვრიტეს; გადაწვეიტეს აჭარელი ბეგების დაპატიმრება, რადგანაც მათ მოსახლეობაში დიდი ავტორიტეტი ჰქონდათ. ამ დროისთვის ჩეკას აღრიცხვაზე ჰყავდა 28 თავადი (ბეგი), რომლებიც დაყოფილნი იყვნენ 4 ჯგუფად: ქართული ორიენტაციის, თურქული ორიენტაციის, გაურკვეველი ორიენტაციისა და უორიენტაციო. ესენი იყვნენ: დედე ბეჟანიძე, ზაბით ხიმშიაშვილი, ასლან ხიმშიაშვილი, ოსმან ბეჟანიძე, მემედ აბაშიძე, ზია აბაშიძე, ოსმან შერვაშიძე, ნეზუთ წულუკიძე, მემედ ბიბინეიშვილი, სალი ბიბინეიშვილი, ოსმან მიქელაძე, ხასან აბაშიძე, ნური აბაშიძე, ყადირ აბაშიძე, ჰაიდარ ხიმშიაშვილი, დევრიშ წულუკიძე, დურსუნ შერვაშიძე, რიზა ბიბინეიშვილი, რემზი ბიბინეიშვილი, ბესრი ბეჟანიძე, ასლან ბეჟანიძე, ფეზლი წულუკიძე, მურთაზ ბეჟანიძე, დავით ბეჟანიძე (**ოთარ გოგოლიშვილი**. იქვე, გვ. 36).

ჩეკა შეეცადა ბეგების იზოლაცია მკაცრად გაესაიდუმლოებინა, მაგრამ მათ თანამგრძობნი ჩეკაშიც გამოუჩნდათ და განზრახვა გააცნეს. ბევრმა მათგანმა მიმალვა მოასწრო, ზოგიც თურქეთში გაიქცა, ზოგი ბედს მიენდო და ოჯახში დარჩა. ხელისუფლებამ გაავრცელა განცხადება, რომ



თუ მიმალული პირები თავისით არ გამოცხადდებიან, მათ ოჯახის წევრებს გადასახლება ემუქრებათ. ამ მუქარას შედეგი არ მოჰყოლია. ანტისაბჭოთა მოძრაობა აშკარად და ფარულად კვლავ გაგრძელდა (იქვე, გვ. 37).

აჭარის სახელმწიფო არქივში დაცული ერთი დოკუმენტით ცხადი ხდება, რომ აჭარის ცაკეს 1925 წლის 10 სექტემბერს საგანგებოდ უმსჯელია ამ საკითხზე და გამოუტანია დადგენილება, რომლითაც მაზრის აღმასკომებს და მილიციის განყოფილებებს ნებას რთავენ დააბრუნონ გადასახლებული და მიმალული ბეგები. შავ სიაში მყოფ თავადებს: **ჯელილ ჯემალის ძე, ხასან თემურის ძე, დევრიშ ჯემალის ძე ხიმშიაშვილებს** ნება დაერთოთ სხვა მაზრაში თავისუფლად ცხოვრებისა, მაგრამ როგორც მიმალვაში მყოფებს, ჩამოერთვათ უძრავი ქონება. **ზაბით და ასლან ხიმშიაშვილებს**, რომლებიც გადასახლებულნი იყვნენ როსტოვში, მიეცათ ხულოს მაზრაში თავისუფლად ცხოვრების ნება, ხოლო დანარჩენ ბეგებს აჭარაში ცხოვრებაზე უარი ეთქვათ.

მემედ, ხასან, ზია და იუსუფ აბაშიძეებს, რომლებიც 1923 წლის 27 ივნისს გადასახლებულნი იყვნენ, ნება დაერთოთ თავიანთ ოჯახებს დაბრუნებოდნენ, ხოლო დანარჩენ აბაშიძეებს აჭარაში დაბრუნებაზე უარი ეთქვათ (ფ. 16. ან 1, არქ. № 4, ფ. 1, 2).

ჩვენ ვერ დავადგინეთ „დანარჩენ ბეგებში“ რომელი აბაშიძე და ხიმშიაშვილი იგულისხმება, ვერც ის გავარკვიეთ, ამ დადგენილებით რა ბედი ეწიათ ბეჟანიძეებს, შერვაშიძეებს, წულუკიძეებს, ბიბინიშვილებს, მიქელაძეს და სხვ. მაგრამ ფაქტია, რომ კარგი დღე არც მათ დაადგებოდათ. ცაკის ეს დადგენილება სატყუარა აღმოჩნდა, რადგანაც ვინც დაუჯერა და დაბრუნდა, შემდგომ რეპრესიებს ვერც ერთი მათგანი ვერ გადაურჩა.



რეპრესირებულთა მიმართ სასამართლო პროცესიც გათამაშდა; 1937 წლის 24-28 სექტემბერს ბათუმის ოფიცერთა სახლი საგანგებოდ მოაწვევეს, ქუჩებში გამოიტანეს ხმა-მადლამოლაპარაკე რუპორები, სოფლებიდან ჩამოიყვანეს ათასობით ადამიანი და მოასმენინეს, როგორ „აღიარეს თავისი დანაშაული“ ხალხის წრეში გაზრდილმა და დიდი ავტორიტეტის მქონე ადამიანებმა: **ზექერია ლორთქიფანიძემ, ჯემალ ქიქავამ, გიორგი რამიშვილმა, ილიას მეგრელიძემ, გრიგოლ ლადიძემ, ქაზიმ ბასილაძემ, სულეიმან ბეჟანიძემ, ოსმან რომანაძემ...** მათ სასჯელის უმაღლესი ზომა – დახვრება მიუსაჯეს და განაჩენი იმავე დღეს მოიყვანეს სისრულეში.

აუღელვებლად ვერ წაიკითხავ ცნობას იმის შესახებ, რომ რეპრესიები სტუდენტებზეც გავრცელდა და ტრაგიკულადაც დასრულდა. მარტო თბილისის სამედიცინო ინსტიტუტიდან გარიცხეს და გადაასახლეს 4 აჭარელი სტუდენტი, 18-20 წლის ბიჭები: **ზაბით შირინის ძე შერვაშიძე** თითქოსდა ფილტვების ანთებით 1938 წელს გარდაიცვალა, **კიკა მემედის ძე წულუკიძე** ტაშკენტში გადაასახლეს და უგზოუკვლოდ დაიკარგა; **ასლან მემედის ძე გვარიშვილი** ინსტიტუტიდან გარიცხეს, მძიმედ დაავადდა და 1938 წელს გარდაიცვალა. ერთადერთი, ვინც გაუძლო ძალადობას, იყო სამედიცინო ინსტიტუტის სტუდენტი **როსტომ ქიქავა** (1919-1998), რომელიც 1946 წელს გადასახლებიდან დაბრუნდა, ინსტიტუტი დაამთავრა და გარდაცვალებამდე განაგრძო საექიმო საქმიანობა.

ხელისუფლება განსაკუთრებული სისასტიკით დაერია ძველი წარჩინებული გვარის მქონე ოჯახის წევრებს. მამაკაცების დიდი ნაწილი დახვრიტეს, ხოლო დანარჩენს 10 წლით თავისუფლების აღკვეთა მიუსაჯეს.



ამის საილუსტრაციოდ მკითხველს გავაცნობთ მხოლოდ 15 თავადური გვარის იმ წარმომადგენლების სიას, ვინც 1937 წელს, გასამართლებისა და ბრალდების წაყენების გარეშე, ბათუმში დახვრიტეს.

მარტო ამ სიების გაცნობაც საკმარისია იმისთვის, თუ რა დიდი მსხვერპლი გაიღო შედარებით შექცეულმა ოჯახებმა, რომელთა რჩეული შვილები სიცოცხლეს გამოასალმეს მხოლოდ იმიტომ, რომ ისინი ძველ თავადურ გვარს ატარებდნენ. აქ აღარაფერს ვამბობ უძრავ-მოძრავი ქონების კონფისკაციაზე, ოჯახის წევრების შორეულ მხარეებში გადასახლებაზე, მათ შევიწროებასა და ადამიანური უფლებების შელახვაზე.

ამ სიებში შეტანილი არ არიან ის პიროვნებები, რომლებიც ბათუმის გარეთ, გზაზე ან გადასახლების დროს დახოცეს.*

* 1937-1938 წლებში მარტო აჭარაში სამშობლოს დაღატაკის ბრალდებით დააპატიმრეს 11 000 კაცი, მათ შორის 4 000 უდანაშაულო ადამიანი სიკვდილით დასაჯეს (ო. თურმანიძე. სისხლის წვიმები აჭარაში. „აჭარა.“ № 53, 20 მარტი, 2003. გვ. 4, 6).

1937 წელს ბათუმში დახვრებილ თაზვართა სია

აბაშიძეები

1. გრიგოლ დავითის ძე (ქ. ბათუმი, დაბ. 1897 წ.)
2. ახმედ დურსუნის ძე
3. დურსუნ ალის ძე (ხულოს რ. ს. ქიძინიძეები. დაბ. 1869 წ.)
4. შაბან ქემაღის ძე (?)
5. ისმაილ ქამილის ძე (ხულოს რ. დაბ. 1890 წ.)
6. მემედ იბრაიმის ძე (ქ. ბათუმი, დაბ. 1873)
7. მურთაზ ხასანის ძე (ხულოს რ. დაბ. 1888 წ.)

აგალიანები

8. იუსუფ ალის ძე (ქედის რ. ს. დანდალო. დაბ. 1888 წ.)
9. ისმაილ-ბეგ სეფერის ძე (ქედის რ. ს. დანდალო, დაბ. 1877 წ.)
10. თეფფიზბეგ სეფერის ძე (ქედის რ. ს. დანდალო. დაბ. 1877 წ.)

ბეჟანიძეები

11. იბრაიმ-ბეგ ხასანის ძე (ქედის რ. ს. ზენდიდი. დაბ. 1867 წ.)
12. მურთაზ-ბეგ სეფერის ძე (ქედის რ. ს. ზენდიდი. დაბ. 1879 წ.)
13. სულეიმან ხუღუსის ძე (ქ. ბათუმი, დაბ. 1906 წ.)
14. ახმედ-ბეგ მემედის ძე (ქედის რ. ს. ზენდიდი, დაბ. 1875 წ.)
15. ასლან ოსმანის ძე (დაბ. 1899 წ.)
16. სულეიმან ხოსროს ძე (ქობულეთის რ. დაბ. 1908 წ.)

ბიბინეიშვილები

17. რემზი-ბეგ დურსუნის ძე (ქობულეთის რ. (?) დაბ. 1900 წ.)
18. რიზა-ბეგ დურსუნის ძე (ბათუმის რ. ს. ერგე, დაბ. 1872 წ.)
19. გულიზარ ისკენდერის ასული (ქ. ბათუმი, დაბ. 1917 წ.)

ზაქარიადეები

- 20. სულეიმან ყედემის ძე (ბათუმის რ. დაბ. 1900 წ.)
- 21. იუსუფ ალის ძე (ბათუმის რ. ს. აჭარისწყალი, დაბ. 1900 წ.)
- 22. მუსა ალის ძე (ბათუმის რ. დ. 1905 წ.)
- 23. ალი ომერის ძე (ბათუმის რ. დაბ. 1877 წ.)

თავდგირიძეები

- 24. ზექერია-ბეგ თუფანის ძე (შუახევის რ. ს. ახალდაბა)
- 25. ხასან-ბეგ თოფანის ძე (ბათუმის რ. ს. მახუნცეთი, დაბ. 1910 წ.)
- 26. ხემიდ ისკენდერის ძე (ქედის რ. დაბ. 1897 წ.)
- 27. ახმედ-ბეგ რეჯების ძე (ბათუმის რ. ს. მახუნცეთი, დაბ. 1879 წ.)
- 28. ოსმან ხუსეინის ძე (ქ. ბათუმი, დაბ. 1889 წ.)

კახიძეები

- 29. აბდულ მემედის ძე
- 30. სულეიმან ქიბარის ძე (ბათუმის რ. დაბ. 1882 წ.)

ლორთქიფანიძეები

- 31. ლონგინოზ სილოვანის ძე
- 32. ოსმან ხუშუტის ძე
- 33. მერჯან ოსმანის ძე (ქედის რ. ს. ვაიო. დაბ. 1874 წ.)
- 34. ახმედ აბდულის ძე (ქედის რ. ს. კიბე, მცხ. ქ. ბათუმი, დაბ. 1903 წ.)
- 35. შევქეთ იბრაიმის ძე (ბათუმის რ. ს. კიბე, მცხ. ქ. ბათუმი, დაბ. 1903 წ.)
- 36. სელმან ყადირის ძე (ქ. ბათუმი, დაბ. 1899 წ.)
- 37. მურად რასიყის ძე (ქედის რ. მცხ. ქ. ბათუმში, დაბ. 1891 წ.)
- 38. ნიკოლოზ პეტრეს ძე (ქ. ბათუმი, 1893 წ.)

39. გიორგი კონსტანტინეს ძე
40. ზექერია დურსუნის ძე (შუახევის რ. ს. მოფრინეთი, დაბ. 1892 წ.)
41. ოსმან დურსუნის ძე (შუახევის რ. ს. მოფრინეთი, დაბ. 1886 წ.)
42. ხასან ისმაილის ძე (ქ. ბათუმი), დ. 1888 წ.

ნაკაშიძეები

43. ომერ ჰასანის ძე
44. ისაკ სულეიმანის ძე (ქ. ბათუმი, 1915 წ.)
45. დავით მისეილის ძე (ოზურგეთის რ. ს. შემოქმედი, დაბ. 1905 წ.)
46. ისმაილ ალის ძე (ბათუმის რ. ს. ორთაბათუმი, დაბ. 1891 წ.)
47. ისმაილ ალის ძე (ქ. ბათუმი, დაბ. 1890 წ.)

ნიჟარაძეები

48. ტარასი გიორგის ძე
49. ანიფოდისტ ასლანის ძე (ქ. ბათუმი, დაბ. 1899 წ.)
50. რეჯებ-ბეგ დედიადის ძე (ქობულეთის რ. ს. აღამბარი, დაბ. 1873 წ.)
51. რასიმ იბრაიმის ძე (ახალციხის რ. ს. ვალე დაბ. 1878 წ.)

სურმანიძეები

52. ფიქრი-ბეგ მუსტაფის ძე (ქედის რ. ს. ძენწმანი, დაბ. 1887 წ.)
53. ხუსეინ ხასანის ძე (ქედის რ. ს. ძენწმანი, დაბ. 1872 წ.)
54. ხუსნი-ბეგ მუსტაფის ძე (ქედის რ. მცხ. ქ. ბათუმში, დაბ. 1902 წ.)
55. ახმედ თევრათის ძე (ქედის რ. ს. აქუცა, დაბ. 1877 წ.)
56. მოედინ ფერათის ძე (თევრათის ძე) (ქედის რ. ს. აქუცა, დაბ. 1882 წ.)
57. ფეიზულა-ბეგ მუსტაფის ძე (ქედის რ. ს. ძენწმანი, დაბ. 1881 წ.)

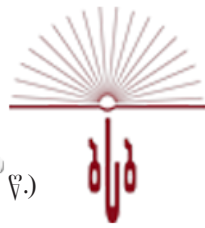

- 58. ხასან მემედის ძე (ხულოს რ. ს. დარჩიძეები. დაბ. 1885 წ.)
- 59. მემედ მუსტაფის ძე (დაბ. 1890 წ.)

ფაღავები

- 60. დურსუნ მემიას ძე (დაბ. 1889 წ. ბათუმში)
- 61. ოსმან იუსუფის ძე (დაბ. 1895 წ. ბათუმში)

შერვაშიძეები

- 62. თემურ-ბეგ მახმუდის ძე (ქედის რ. ს. ალიქოღლები. დაბ. 1877 წ.)
- 63. ახმედ მიჰდადის ძე (ქედის რ. დაბ. 1861 წ.)
- 64. ნური-ბეგ ასლანის ძე (ქედის რ. ს. ალიქოღლები. დაბ. 1879 წ.)
- 65. მემედ-ბეგ ასლანის ძე (ქედის რ. ს. ალიქოღლები. დაბ. 1867 წ.)
- 66. ხუსეინ-ბეგ დურსუნის ძე (ქედის რ. ს. ალიქოღლები. დაბ. 1877 წ.)
- 67. სეიდ ხაფიზის ძე (ქედის რ. ს. ვაიო. დაბ. 1869 წ.)
- 68. სეიდ ხემიდის ძე (ქედის რ. დაბ. 1871 წ.)

წულუკიძეები

- 69. ნეფეთ რიზას ძე (ბათუმის რ. ს. მაჭახლისპირი. დაბ. 1899 წ.)
- 70. ხასან იუსუფის ძე (ბათუმის რ. ს. მაჭახლისპირი. დაბ. 1877 წ.)
- 71. ისრაფილ რიზას ძე (იქედანვე. დაბ. 1905 წ.)
- 72. ისკენდერ რიზას ძე (იქედანვე. დაბ. 1905 წ.)
- 73. რიფათ ალის ძე (იქედანვე. დაბ. 1877 წ.)
- 74. ოსმან-ბეგ ალის ძე (იქედანვე. დაბ. 1882 წ.)
- 75. იუსუფ ხუსეინის ძე (ბათუმის რ. ს. გონიო. დაბ. 1876 წ.)
- 76. მემედ ხუსეინის ძე (ბათუმის რ. ს. მაჭახლისპირი. დაბ. 1880 წ.)
- 77. ალი სულეიმანის ძე (ხულოს რ. ს. დიდ-აჭარა. დ. 1890 წ.)
- 78. იუსუფ ხუსეინის ძე
- 79. სულეიმან ახმედის ძე (ქობულეთის რ. დ. 1908 წ.)

წერეთელი

80. მეგლუდ სულეიმანის ძე (ქობულეთის რ. დ. 1885 წ.)

ხიმშიაშვილი

81. დემურალი სულეიმანის ძე* (შუახევის რ. ს. ნიგაზეული.
დაბ. 1882 წ.)

ჯაყელები

82. ოსმან სერდაღის ძე**

83. სულეიმან დურსუნის ძე (ქედის რ. ს. კვაშტა. დაბ. 1893 წ.)

84. ნური ესედის ძე (ქედის რ. ს. კვაშტა. დ. 1870 წ.)

თავად ხიმშიაშვილთა უკანასკნელ მოჰიკანად შეიძლება ჩაითვალოს **ზაბით-ბეგ ჯემალის ძე ხიმშიაშვილი**, რომელიც, როგორც აღვნიშნეთ, ჯერ კიდევ 1923 წელს დააპატიმრეს და როსტოვში გადაასახლეს. 1925 წელს იგი ხულოში დაბრუნდა, მაგრამ 1937 წელს კვლავ დააპატიმრეს, 10 წელი მიუსაჯეს, გადაასახლეს და ქ. მარინინსკის მახლობლად სოფელ ვერხნი ჩებულუში მიუჩინეს მუდმივი საცხოვრებელი ადგილი.

უკანასკნელი ღია ბარათი ზაბით-ბეგმა დას, **ფიქრიე ხიმშიაშვილს, თახსიმ ხიმშიაშვილის ცოლს**, გამოუგზავნა

* ხიმშიაშვილთა დიდმა ნაწილმა თურქეთში გაქცევით უშველა თავს (მათი ნამრავლი ახლა 500-ს აღწევს), ნაწილი კი ოციანი წლების რეპრესიებს ემსხვერპლა; ამიტომაცაა, რომ 1937 წლისთვის ხელისუფლებას ამ გვარიდან დასახვრეტი თითქმის აღარავინ დარჩა

** 1937 წელს დააპატიმრეს სერდაღ ჯაყელიც, ის არ დაბრუნებულა, მაგრამ დაღუპვის ან დახვრეტის ადგილი არაა ცნობილი/



საქართველოს
 ეროვნული ბიბლიოთეკა

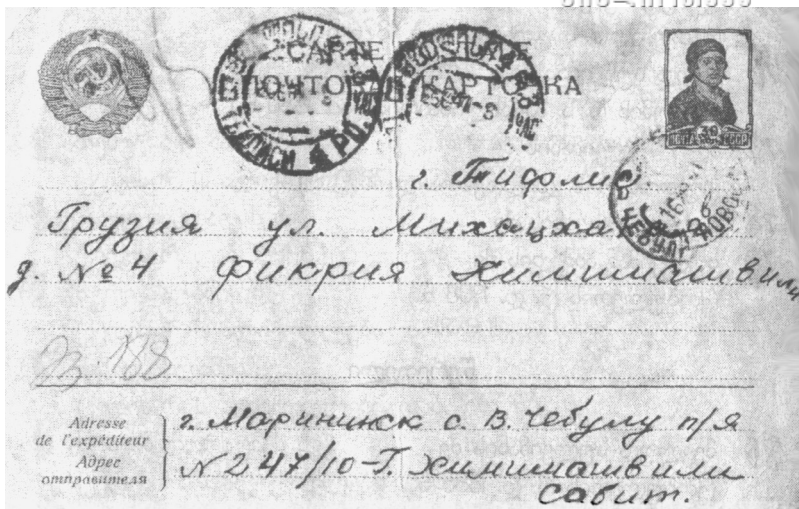

4/12-417.

сприветам дорогая сестра Фикрия
 пишу я свои братский привет и
 желаю всего хорошего. Мнужу в
 в больнице уже 2 месяца. Соо-
 стояние здоровья ничего, но еще
 есть слабость. Я вам пишу чет-
 вертое письмо а от вас не получил
 ни одного письма получаюте ли от
 меня письма я не знаю. Если вы
 не послали посылку, то и не пош-
 лайте потому что не успеет прийти
 передайте мнужу детям поклон
 теперь тепло стало у нас. Ско-
 ро выеду от сюда. Сколько пишу
 я вам писем, а от вас ни какой да-
 же открытки или не увидите писать
 по русский. Писать больше нехот
 остатого жив здоров. 4/12-417.

ზაპით-ბეგ ხიმშიაშვილის ბარათი საპატომოლან



თბილისში, მისა ცხაკაიას ქუჩის №4 სახლში. წერილში იგი აღნიშნავს, რომ ორი თვე საავადმყოფოში ვწევარ, სისუსტეს ვგრძნობ, მაგრამ მალე გავეწერები და ამანათი აღარ გამომიგზავნოთ. ბარათი დაწერილია 1941 წლის 4 ივნისს. თბილისში ჩამოადწია 25 ივნისს. სავარაუდოა, რომ ზაბითბეგ ხიმშიაშვილს ამის შემდეგ დიდხანს არ უცოცხლია და იმავე წელს გარდაიცვალა (ეს ბარათი გადმოგვცა ზაბითბეგ ხიმშიაშვილის შვილიშვილმა, აწ გარდაცვლილმა **თემურ მირიანის ძე უსტიაშვილმა**, რისთვისაც დიდი მადლიერებით მოვიხსენიებთ).

* * *

ბათუმის ოლქში მცხოვრებ თავადაზნაურთა ქონების რეკვიზიცია საბჭოთა ხელისუფლების დამყარებისთანავე დაიწყო. ეს პროცესი განსაკუთრებით გამწვავდა ბათუმში, სადაც უცხოელებთან ერთად ადგილობრივ მოქალაქეებსაც გააჩნდათ კერძო სახლმფლობელობა, ბინები, მაღაზიები, სამეურნეო ნაგებობანი. აწ განსვენებულმა დამსახურებულმა ჟურნალისტმა **იოსებ ბექირიშვილმა** მოიძია 20-ანი წლების პრესის მასალები, რომლებიც გამოაქვეყნა თავის წიგნში „წიადსვლები აჭარის წარსულში“ (ბათუმი. 2003 წ. გვ. 303, 308); აქ მოტანილია მხოლოდ 1930 წლამდე განხორციელებული ძალმომრეობა, მაგრამ აქედანაც ნათლად ჩანს ის დიდი უკანონობა, რაც მაშინდელმა ხელისუფლებამ ადამიანის პირადი ქონების ხელყოფით ჩაიდინა.

ახალი წყობილება, ბუნებრივია, ებრძოდა უკანონოდ, ავანტიურითა და მაქინაციებით, სიყალბითა და მოსყიდვით შექმნილი ქონების მეპატრონეებს და ამაში საკამათო არაფერია, მაგრამ, როცა ის ამორჩევით წარჩინებულ გვარებს, შეძლე-



ბულ ოჯახებს მისდგა და მემკვიდრეობით გადმოცემული თუ პატიოსანი შრომით შექმნილი ქონების ჩამორთმევა დაიწყო. ეს ნამდვილად დიდი უსამართლობა იყო.

1922 წლის დასაწყისში ხელისუფლებამ საკუთარი სახლები ჩამოართვა ჯერ სულეიმან დიასამიძის ოჯახს, ხოლო შემდეგ ორთაბათუმელ ფაღავებს. იმავე წელს ხიმშიაშვილთა დიდი ოჯახის წევრების: ზაბით, ჯემალ, ასლან, ჯეფერ და შევქეთ ხიმშიაშვილების ბინების კონფისკაცია გაფორმდა. ქონების ჩამორთმევაზე აჭარის სახკომსაბჭომ 1922 წელს საგანგებო დეკრეტი (№4) მიიღო. ამ დეკრეტის ძალით იმავე წელს თავად ბეჟანიძეებისთვის (სეფერ, ნური, ოსმანი) ქუთაისის ქუჩის №29-ში საცხოვრებელი სახლები და საკუთარი აბანო „ვეროპა“ ჩამოურთმევიათ.

ამავე დეკრეტით ჩამოართვეს ხელვაჩაურელ იუსუფ ვარშალომიძეს სახლები შეპელევისა და ბაღის ქუჩების კუთხეში, ოსმან ნაკაშიძეს სვიატოპოლკ-მირსკისა და მიხეილის ქუჩებზე კონფისკაცია გაუკეთდა ხალილ კაზანჯოღლის (ვარაუდით, მაჭახლეელი კალანდაძის) საცხოვრებელ სახლსა და აბანო „ვენეციას.“ 1930 წელს ღია ცის ქვეშ დარჩა ბათუმელი აბაშიძეების დიდი ოჯახიც. ჰაიდარ, მემედ, იუსუფ, გულხეთ, ახმედ, რიზა, ჰაჯერ, მინირე და ზია აბაშიძეებს ჩამოართვეს საცხოვრებელი სახლები, მაღაზიები, წითელი და სამეგრელოს შესახვევებზე.

ვერც ღორთქიფანიძეები გადაურჩნენ ამ ძალადობას. ის-მაილ, ფატმა, რიზა, ასიე, ხასან ღორთქიფანიძეებმა სწორედ მაშინ დაკარგეს საკუთარი სახლები, სავაჭროები და სხვა დამხმარე ნაგებობანი ქუთაისის, შადრევანის, ლიბენეხტის, მენეთის, აჭარის ქუჩებზე, აგრეთვე სანაპიროს მეორე შესახვევზე.

დაზარალებულნი იაყუფ, საღის და ხასან ბაღაძეები, რომლებიც სანაპიროს შესახვევში ფლობდნენ საცხოვრებელ სახლებს, აგრეთვე ფადიმე ბაკურიძე, რომლის სავაჭრო ობიექტები ბარათაშვილის ქუჩაზე ხელისუფლებამ მიისაკუთრა.

საკმაოდ დიდ უძრავ ქონებას ბათუმში ფლობდნენ ბექირიშვილებიც. კონფისკაციას დაუქვემდებარეს ჰუსეინ, ოსმან, ისმაილ ბექირიშვილების საცხოვრებელი სახლები, მაღაზიები, აგრეთვე წყლის წისქვილიც, რომელიც ოსმან ბექირიშვილს 1890 წელს აუგია.

რამდენიმე სახლს ფლობდნენ ბათუმში ცნობილი თავადები: შერვაშიძეები, წულუკიძეები, სურმანიძეები და სხვები. დიდი ნაწილი მათი ნაგებობებისა რეკვიზიციას დაექვემდებარა და მხოლოდ რამდენიმე ოჯახს დაუტოვეს თავშესაფარი.

ნამდვილი განუკითხაობა იყო ჩადენილი ცნობილი ბათუმელი მრეწველისა და მეცენატის საბაშვილის მიმართ. მარიას და დონდუკოვ-კორსაკოვის ქუჩებზე აგებული დიდებული შენობების პატრონს მისივე შრომით აგებული სახლის კიბის ქვეშ ამოხდა სული.

კონფისკაცია ჩაუტარდათ ბათუმში მცხოვრები ბერიძეების, გვარიშვილების, გოგიბერიძეების, გურგენიძეების, დევაძეების, ვარშანიძეების, ვერძაძეების, ირემაძეების, კახიძეების, კომახიძეების, კობაღაძეების, კუპრაძეების, მარშანიების, მოფინაძეების, მჭედლიშვილების, მხეიძეების, მახარაძეების, მელიქიშვილების ნაკაშიძეების, სელიმიძეების, ტოგონიძეების, ფარტენაძეების, ქაჯაიების, შარაშიძეების, შერიფაძეების, შაქარიშვილების, ცინცქილაძეების, ჭიჭინაძეების, ჭელიძეების, ხარაბაძეების, ჯაფარიძეების, ჩიჯავაძე-

ბის, ხაჯიშვილების და სხვათა საცხოვრებელ სახლებს და დამხმარე ნაგებობებს.

მომდევნო რეაბილიტაციის პერიოდში ზოგიერთმა სახლთმფლობელმა დაიბრუნა თავისი უძრავი ქონება, მაგრამ დიდმა ნაწილმა საბუთების დაკარგვის ან განადგურების გამო, სამართალი დღემდე ვერ იპოვა.*

* ავტორს მიაჩნია, რომ დაკარგული ქონებისა და ძველი წოდება-პრივილეგიების აღდგენის პრეტენზია ამ წიგნს არა აქვს. ამ უფლებამოსილებით მხოლოდ სასამართლო და სხვა შესაბამისი უწყებებია აღჭურვილი.



დამატებები

(საარქივო საბუთები)

დამატებები

დამატება № 1

აქტი

1912 წლის იანვრის 18 დღე. ბათუმის ოლქის მკვიდრ მუსლიმანთა წოდებრივი უფლებების გამორკვევის მიზნით საოლქო კომისიის სხდომაზე კომისიის თავმჯდომარემ, სამხედრო გუბერნატორის მოვალეობის შემსრულებელმა, პოლკოვნიკმა **რომანოვსკიმ** წინადადება შემოიტანა, რათა დადგინდეს ცალკეული გვარეულობისა და პირების ის ნიშნები, რომლებიც განსაზღვრავენ ბეგის ან აღის წოდებაზე მათს კუთვნილებას. ამასთან ერთად კომისიის წევრებისა და კომისიაში მონაწილე ოლქის მოახლეობის რწმუნებულების შეთანხმებით განისაზღვრა, რომ:

ბეგი – ესაა საპატიო წოდებულება, რომელსაც თურქეთში ანიჭებდნენ ოლქების მმართველებს, ფაშების შვილებს და მომთაბარე ტომების მამამთავრებს. იგი რამდენიმე სახეობად იყოფა:

ა) ბეგლარ-ბეგი ე. ი. მთავარი ბეგი – ტიტული, რომელიც მიეკუთვნებოდა ვალის (გენერალ-გუბერნატორს). პროვინციების მმართველი ბეგლარ-ბეგები მირ-მირანებადაც, ე. ი. თავადთა თავადებადაც იწოდებოდნენ;

ბ) სანჯაყბეგი – სანჯაყის, ე. ი. ოლქის (ოკრუგის) მმართველი;

გ) ალაიბეგი – პოლკოვნიკის ხარისხის მქონე;

დ) სოფლებიდან სხვადასხვა სახის შემოსავლების, როგორცაა: თიმარი, იურთლუქი, ოჯაქლიკი, ზიამეთი და სხვათა მიმღები ბეგი;

ე) ბეი-ზადე – თავადაზნაურთა ტიტული, რომელიც ენიჭებოდა თავადის (ბეგის) ვაჟებს.



აღა – ესაა საპატიო წოდება, რომელიც ენიჭებოდათ:

ა) ხელისუფლების წინაშე დამსახურებისთვის ომის დროს, ასეთ შემთხვევაში ეს წოდება მემკვიდრეობითია, რის შესახებაც გაიცემოდა შესაბამისი საბუთი;

ბ) პირებს, რომლებიც თურქეთის წარსულ ომებში (გარდა რუსეთ-თურქეთის 1877-1878 წ. წ. ომისა) თავისი დროშით არმიაში მიჰყავდათ მოხალისე ჯარისკაცები; ამ დამახურებისთვის აღის წოდებამინიჭებულ პიროვნებებსაც აძლევდნენ საბუთს იმის შესახებ, რომ ეს წოდებაც მემკვიდრეობითია;

გ) აღის წოდების არმქონე წრმომავლობის პირები, რომელთაც ჰქონდათ ოფიცრის ხარისხი, მაგრამ ომის დროს პირადად იწოდებოდნენ ალად მემკვიდრეობის გარეშე.

ეს აქტი შედგა ამ საგანზე, რაზედაც ხელს აწერენ მოსახლეობის რწმუნებულები, სულ 14 ხელწერა, მათ შორისაა: **ხუსეინ-ბეგ ბიბინეიშვილის, ჯემალ-ბეგ ხიმშიაშვილის, თუფან-ბეგ შერვაშიძის, ხუსეინ ხალვაშის, ესედ კომახიძის** და სხვათა ხელმოწერები, რომლებსაც ადასტურებს კომისიის მდივანი პოდპოლკოვნიკი **ვოიჩეკი**.

* * *

ადმინისტრაციული პირებისგან შქმნილი კომისიის თავმჯდომარე და წევრები მივიდნენ იმ დასკვნამდე, რომ რუსეთის თვადანაურთა უფლებებს შეიძლებოდა გათანაბრებოდნენ ბათუმის ოლქის მხოლოდ ის მუსლიმანები, რომლებმაც:

1. წინაპრებისგან შეინარჩუნეს ბეგის ან სანჯაყბეგის წოდება, თუ თურქთა მფლობელობის დროს მათ მიენიჭათ ბეგის, სანჯაყბეგის, ალაიბეგის და ბეგლარბეგის წოდება;



2. აღაღართა გვარეულობას, თუ ოსმალთა მფლობელობის დროს ისინი სოფლებისგან დებულობდნენ სამხედრო იჯარას (შემოსავლებს) „ახსებში“ სხვადასხვა სახელწოდებებით, როგორცაა: თიმარი, იურთლუქი, ოჯაქლიკი, ზიამეთი, რაზეც ხელისუფლებისგან ჰქონდათ მიღებული ვალდებულება;
3. ახლა, მიწების ხაზინაზე გადაცემის სამაგიეროდ, ვინც ჩვენი ხელისუფლებისგან დებულობს პენსიას.

დანარჩენებს, რომელთაც აქვთ აღის წოდება, მიჩნეულ იქნან არაუმეტეს საპატიო მოქალაქის უფლებებში, ამასთან ერთად მათ, ვინც თავისთავს ადას უწოდებს მხოლოდ იმიტომ, რომ არმიაში გაყავდათ მოხალისეები რუსეთ-თურქეთის ომის დროს და წოდების დასამტკიცებლად არ გააჩნიათ არავითარი საბუთი, წოდებრივი პრივილეგიები არ მიენიჭოთ.

თავმჯდომარე პოლკოვნიკი **ბ. ს. რომანოვსკი**

წევრები: პოლკოვნიკი **ა. დ. პოდგურსკი**

კაპიტანი **ბ. ვ. სახნოვსკი**

პოლკოვნიკი **ნ. გ. სატოვი**

პოდპოლკოვნიკი **ე. ი. შმერლინგი**

პოდპოლკოვნიკი **მ. ს. პანინი**

პოდპოლკოვნიკი **ნ. ვ. ვოიჩეკი**

(აჭარის ცსა. ფ. ძ-78 აღწ. 1, ს. 4, ფურც. 4, 5).

რუსულიდან თარგმნა **რამაზ სურმანიძემ**

მოსხენება

ბათუმის ოლქის ადგილობრივი მუსლიმანი მოსახლეობის წოდებრივი უფლებების გამორკვევის საოლქო კომისიას მარტის 7 დღე 1912 წელი, ქ. ბათუმი

ბათუმის ოლქის სამხედრო გუბერნატორის განკარგულებით ადგილობრივი მუსლიმანი მოსახლეობის წოდებრივი უფლებების გამოსარკვევად შექმნილი კომისიის მუშაობა შემდეგნაირად წარიმართა.

დასაწყისში ოკრუგების უფროსებს და ბათუმის პოლიცემისტერს გაეგზავნათ მიწერილობები (15 მარტი, 1911 წელი, №2031 – ბათუმის ოკრუგის უფროსს, №2032 – ართვინის ოკრუგის უფროსს და 22 მარტი 1911 წელი, №2033 – ბათუმის პოლიცემისტერს) და დაევაღათ შეეგროვებინათ პრივილიგირებული წოდების მქონე პირების დოკუმენტები, როგორცაა: თურქეთის სულთნების ფირმანები, ბარათები და სხვ., რომლებითაც შეიძლებოდა წოდებრიობის დადასტურება; ნაფიც და სანდო მოწმეების ოქმები, ვისაც ასეთი ფირმანები და ბარათები არ გააჩნია, მაგრამ ითვლებიან მაღალი ფენის მემკვიდრეებად, გარდა ამისა, უნდა გარკვეულიყო რა პირობებში დაკარგეს მათ ეს დოკუმენტები, რომელმა ხელისუფლებამ ჩამოართვა, რა წოდებას (ბეგი, ალა) ატარებდნენ ამ პიროვნებების წინაპრები და ა. შ.

ამასთან ერთად ოკრუგების უფროსებს და ბათუმის პოლიცემისტერს წინადადება მიეცათ ზუსტად დაედგინათ, რა ნიშნებით შეიძლებოდა ამა თუ იმ პიროვნების მაღალ წოდებრიობაზე მიკუთვნება და როგორი შინაარსისაა ეს ნიშნები; მათვე დაევაღათ, მიეცათ მითითება ადგილობრივი მუსლიმან მოსახლეობაზე, რათა თავიანთი თხოვნის დას-



აბუთების მიზნით ყოველი ადმინისტრაციული ნაწილიდან და ქალაქ ბათუმიდან აერჩიათ ორ-ორი რწმუნებული, ვინც სანდო იყო და არავითარ დაეჭვებას არ გამოიწვევდა; აფხაზი მოსახლეობა, საერთო შემადგენლობის გარდა, თავისი რიგებიდან ირჩევდა განსაკუთრებული რწმუნების მქონე ორ პიროვნებას.

ზემოთდასახელებული დავალების შესასრულებლად წარმოდგენილია: **ბათუმის ოკრუგის** უფროსისგან: ა) 1911 წლის 21 მარტს მისი თავმჯდომარეობით თურქული დოკუმენტების განხილვის ოქმი-შეტყობინება; სულ შემოსულია 41 საბუთი, რომელიც თან ერთვის ოქმს; ბ) ნაფიცთა მოკვლევის აქტი (21 მარტი, 1911 წ.) იმ პრივილიგირებულ პირთა შესახებ, რომლებმაც დაკარგეს, ან არა აქვთ საბუთები; გ) ცნობები მოსახლეობის მიერ ამორჩეულ და კომისიაში წარმოდგენილ რწმუნებულებზე; დ) 1912 წლის 3 იანვრის ოქმი განმცხადებელთა ნათესაურ ურთიერთობაზე გარდაცვლილ პირებთან, რომელთა სახელზე გაცემულია საბუთები; ე) 1912 წლის 23 თებერვლის რაპორტი №6688, იმ პირებზე, ვინც მხარის რუსეთის იმპერიასთან შემოერთების დროს ითვლებოდნენ პრივილიგირებულად და ამის გამო, სამხედრო ვალდებულების მოხდის ნაცვლად ნატურით იბეგრებოდნენ.

ართვინის ოკრუგის უფროსმა წარმოადგინა: ა) სხვადასხვა პიროვნების 28 თურქული საბუთი, რომლებიც ადასტურებს მათს წოდებრივ კუთვნილებას; ბ) 1911 წლის 30 მარტისა და 30 სექტემბრის ოქმები განმცხადებელთა ნათესაურ ურთიერთობაზე გარდაცვლილ პირებთან, რომელთა სახელზეც გაფორმებულია საბუთები; გ) საოლქო კომისიაში მონაწილეობისთვის მოსახლეობის მიერ ამორჩეულ რწმუნებულთა ცნობები.

ბათუმის პოლიცემისტერმა წარმოადგინა: ა) ქ. ბათუმში მცხოვრები მუსლიმანების 4 დოკუმენტი; ბ) ნაფიცთა მოკვ-

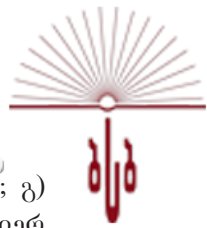

ლევის 9 ოქმი იმ პირებზე, ვისაც არ გააჩნია საბუთები; გ) საოლქო კომისიაში მონაწილეობისთვის მოსახლეობის მიერ ამორჩეულ რწმუნებულთა ცნობები.

ოკრუგის უფროსებისა და ბათუმის პოლიცემისტერის მიერ წარმოდგენილი დოკუმენტების გარდა, ბათუმის სამხედრო გუბერნატორის სახელზე სხვადასხვა დროს შემოდიოდა საბუთები იმ პირებისგან, რომლებმაც დააგვიანეს ოკრუგებსა და პოლიცემისტერთან საბუთების წარდგენა. გარდა ამისა, გუბერნატორის სახელზე შემოდიოდა აგრეთვე განსაკუთრებული შუამდგომლობა იმ პირებისგან, რომელთაც არ გააჩნდათ ან დაკარგეს თავიანთი წოდებრიობის დამადასტურებელი საბუთები. ამგვარად, გასული წლის 20 ივნისისთვის საოლქო კომისიის პირველ სხდომაზე შემოვიდა 192 საბუთი და 184 განცხადება, რომელთა ავტორებმა განაცხადეს თავიანთ წოდებრივ უფლებებზე. წოდებრიობის თურქული დოკუმენტების თარგმნა გუბერნატორმა დაავალა მთარგმნელთა კოლეგიალურ შემადგენლობას, რომლებიც საოლქო კომისიაში რწმუნებულებად ამოირჩია მოსახლეობამ. თითოეული განცხადების შესამოწმებლად ადგილზე ნაფიცთა მიერ ტარდებოდა მოკვლევა ადგილობრივი მოსახლეობიდან 12 ნდობით აღჭურვილი მოწმის მონაწილეობით. ამ მოსამზადებელი სამუშაოს ჩატარების შემდეგ თითოეულ განმცხადებელზე, ან მათ ნათესაურ ჯგუფზე მომზადდა ცალკე ოქმები, რომლებსაც დაერთო ყველა საბუთი და მათი თარგმანები. ამგვარად კომისიაზე განსახილველ ოქმთა როდენობამ 399-ს მიაღწია. ყველა ეს ოქმი და თარგმნილი საბუთი წინასწარ შეამოწმა მოსახლეობის მიერ ამორჩეულმა რწმუნებულებმა. მათ კომისიის თავმჯდომარემ შესთავაზა კანონთა კრებულის (1899 წ.) მე-9 ტომის 57 მუხელზე გამოეთქვათ თავიანთი მოსაზრება, თუ როგორ შეესაბამებოდა იგი ცალკეული განმცხადებ-



ლის მოთხოვნას. რწმუნებულებმა წინასწარ ფიცი დადეს და გამოთქვეს საკუთარი აზრი, რომლებიც შეტანილია ოქმებში და რომელსაც ხელს აწერს ყველა რწმუნებული. თუ საქმის განხილვა ეხებოდა თვით რწმუნებულს ან მის ნათესავს, მაშინ რწმუნებულები დროებით ტოვებდნენ დარბაზს.

ყველა ეს საშუალო შეადგენს საკუთრივ მოსამზადებელ ნაწილს, ძირითადი ადმინისტრაციული საშუალო კი მოგველის მომავალი კომისიის სხდომაზე, რომელმაც თავისი დასკვნა უნდა გამოიტანოს შეგროვებული და შემოწმებული საბუთების საფუძველზე. მისი იმპერატორობითი უმაღლესობის, კავკასიის მეფისნაცვლის 1910 წლის 16 ოქტომბრის №22914 და 1911 წლის 3 მაისის №4654 მიწერილობის თანახმად, კომისიამ წარდგენილი მასალების განხილვით უნდა გამოიტანოს დასკვნა – ადგილობრივ მუსლიმან მოსახლეობაში არსებობს თუ არა ისეთი წოდებრივი პრივილეგიები, რომლებიც შეიძლება გათანაბრებუდიყო რუსეთის თავადაზნაურობის ამჟამად მოქმედ პრივილეგიებთან. თუ არსებობს, მაშინ უნდა დადგინდეს ის ნიშნები, რომლებიც განსაზღვრავენ ამა თუ იმ მუსლიმანური გვარის, ან ცალკეული პიროვნების წოდებრივ კუთვნილებას. ამის შემდეგ ყველა ცალკე ოქმით და მასზე თანდართული მასალებით უნდა გაკეთდეს დასკვნა ზემოთნაჩვენებ რომელ ნიშნებს აკმაყოფილებს ოქმში დასახელებული გვარი, ან პიროვნება.

მეფისნაცვლის მიწერილობაში არაა ზუსტად მინიშნებული, თუ რომელი პრივილეგიებია აუცილებელი, რათა ადგილობრივ მკვიდრთა ცნობილ გვარებსა და პიროვნებებს მიენიჭოთ რუსეთის თავადაზნაურთა უფლებები, არამედ მითითებულია საერთო ნიშნები, რომლითაც საოლქო კომისიას შეუძლია გაარკვიოს ის პრივილეგიები, რომლებიც ადგილობრივ პირობებში განსაზღვრავს თავადაზნაურულ

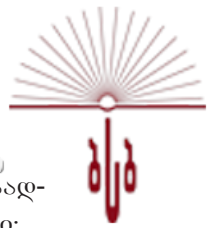

ფენაზე მიკუთვნებას, ამიტომ კომისიის მუშაობის გასაადვილებლად აუცილებლად მიმაჩნია მოგახსენოთ შემდეგი:

თურქეთი მიეკუთვნება ტიპურ დესპოტურ აღმოსავლურ სახელმწიფოებს, რომლებიც წარმოიქმნა მუხამედის შემდეგ. მათ თავიანთ სახელმწიფოებრივ წყობილებას საფუძვლად დაუდეს ისლამის მოძღვრება, რომელმაც უმაღლესი ხელისუფლების აბსოლუტიზმი აიყვანა უკიდურეს სიმაღლემდე. მისი ფილოსოფია მოკლედ ასეთია: მთელი ქვეყნიერების პატრონია ღმერთი, ალახი, რომელმაც ყველაფერი ადამიანისთვის შექმნა; მის წინაშე ყველა ადამიანი თანაბარია. ალახის წარმომადგენელი, მისი აჩრდილი – იმამი (სულთანი, ფადიშახი) სარგებლობს ისეთივე, მაგრამ შეზღუდული უფლებებით, როგორც ალახი. ნათელია, რომ სახელმწიფოს ცხოვრება, რომლის მართვა ასეთ ფილოსოფიას ემყარება, არ იძლეოდა მემკვიდრეობითი პრივილეგიების მქონე ძლიერი წოდებების განვითარების საფუძველს, რადგანაც უმაღლესი ხელისუფლება იმდენად ძლიერი იყო, რომ ყველაფერს ერთმანეთთან ათანაბრებდა და განუსაზღვრელ ფენებს არ აძლევდა საშუალებას პრივილეგიებულ ფენად თუნდაც სამსახურებრივი სარჩულით ჩამოყალიბებულიყო. თურქეთში არ იყო და არც არის წოდებრიობა, რომელიც ნაწილობრივ მაინც გაგვასხელებდა არათუ შუასაუკუნეების ევროპის ფეოდალებს, არამედ ჩვენს მომსახურე თავადაზნაურობას. ამის თაობაზე თურქეთში რაიმე კანონმდებლობაც კი, ჩვენი მე-9 ტომის მსგავსი, არ არსებობს. ასეთი მდგომარეობის გამო ზოგადი დებულებები, რომლებიც მეფისნაცვალმა იუსტიციის მინისტრისადმი გაგზავნილ 1906 წლის 10 იანვრის №522 წერილში გამოთქვა, მუსლიმანი მოსახლეობის წოდებრივი პრივილეგიების განსაზღვრისთვის ბაქოს, ერევნის, ელისავეტპოლის და ტიფლისის გუბერნიების, როგორც სპარსეთის ყოფილი პროვინციების



მაგალითი, ბათუმის ოლქისთვის, რომელიც თურქეთისგან რუსეთს შეუერთდა 1878 წელს, სახელმძღვანელოდ არ გამოგვადგება. სპარსეთში უჭკველია არსებობდა სრულიად ნათლად გამოხატული წოდებრივი დაყოფები. იქ მაღალი ფენის პრივილეგიები ბევრად მეტი იყო, ვიდრე რუსეთის თავადაზნაურობისა. დაბალი ფენების პირადი დამოკიდებულება მაღალ ფენებთან – ხანებთან, ბეგებთან, მელიქებთან და ალაღარებთან, ბევრად დიდი იყო, ვიდრე ჩვენი ყმებისა და აზნაურებისა თავის ბატონებთან. იქ უმაღლესი ფენები დაბალი ფენებისგან ღებულობდნენ არამარტო გამოსაღებსა და ღალას, არამედ უფლება ჰქონდათ მათი პირადი მომსახურებისა. მათვე ეკუთვნოდათ სამემკვიდრეო პოლიციის უფლებები. აი, რატომ არ წარმოადგენდა არავითარ სიძნელეს ამ გუბერნიების ხანებზე, ბეგებზე, მელიქებსა და ალაღარებზე რუსეთის თავადაზნაურების უფლებების მინიჭება. მათთვის რუსეთის თავადაზნაურობის უფლებების დამტკიცება არსებითად ფორმალურია, რადგანაც ამ უფლებებით ისინი დიდი ხანია სარგებლობენ, როგორც ეს სამართლიანად არის აღნიშნული იუსტიციის მინისტრისადმი გაგზავნილ მეფისნაცვლის ზემოთხსენებულ №522 წერილში.

სრულიად სხვაგვარად წარმოგვიდგება პრივილეგიებზე უდიდესი მდგომარეობა რუსეთთან მიერთებულ ბათუმის ოლქში, სადაც წოდებრიობა, ამ სიტყვის ევროპული გაგებით, არსებობდა. აქ ამ საკითხს ძალზე ფრთხილად უნდა მივუდგეთ. საქმე იმაშია, რომ თურქეთის ბეგებისა და ალაღარების უფლებები განსხვავდება სპარსეთისგან. ამ წოდებებს ანიჭებდნენ სახელმწიფოს წინაშე სამხედრო და სხვა დამსახურებისთვის. ისინი დანარჩენ მოსახლეობას არ აყენებდნენ პირადად ბეგებსა და ალებზე დამოკიდებულ მდგომარეობაში, მაღალ ფენებს არ აძლევდნენ სამემკვიდრეო პოლიციის უფლებებს და მათი მემკვიდრეობითობა პირობითი და



ძალზე შეზღუდული იყო. შთამომავლობითი უფლებებისთვის აუცილებელი იყო ადგილობრივი ვალის ახალი ფორმანი ან ბარათი ყველა ახალი სულთანის მოსვლის შემდეგ. მოსახლეობისგან მიღებულ შემოსავალს, „ახჩას“ ჰქონდა არა განსაზღვრული ფულადი ბეგარის, ან დაბალი ფენების გამოსადების სახე, არამედ ეს იყო ერთგვარი გადასახადი სამსახურისთვის, რომელიც განცალკევებული იყო სახელმწიფოს სასარგებლოდ მიღებული გამოსადებიდან. „ახჩის“ მიღების უფლებისთვის მოითხოვდნენ სულთანის ბარათს, რომლის მემკვიდრეობითობას, ვალის ან ფაშის წარდგინებით, ამტკიცებდა ყველა ახალი სულთანი. აქედან გამომდინარე, როგორც ბეგის და აღის წოდებას, ასევე „ახჩას“ მიღების უფლებას ყოველთვის ადვილად ართმევდენ. მოკლედ რომ ვთქვათ, მტკიცე, მკაცრად განსაზღვრული მემკვიდრეობითი წოდებრივი პრივილეგიები არ იყო, მაგრამ, ასეთი მდგომარეობის მიუხედავად, ცხოვრებაში მაინც გამოიშვა მძალი კლასების ცნობილი პრივილეგიები, ამიტომ ადგილობრივი მუსლიმანი მოსახლეობის წოდებრივი უფლებებით დასაჩუქრების გადაწყვეტისას ამ მდგომარეობის უგულვებელყოფა შეუძლებელია, თუნდაც სუფთა პოლიტიკური მოსაზრებებით.



ეროვნული
ბიბლიოთეკა



ყველა ზემოთმოტანილი მონაცემებით შე ვვარაუდობ, რომ ადგილობრივი მოსახლეობის წოდებრივი უფლებების განსაზღვრისას შეუძლებელია ვიხელმძღვანელოთ ბაქოს, ელიზავეტპოლის, ერევნისა და ტიფლისის გუბერნიების საფუძვლებით. ჩვენ უნდა განვსაზღვროთ ის ადგილობრივი პრივილეგიები, რომლებიც გარკვეულად შეეფერება რუსეთის თავადაზნაურობის უფლებების მინიჭების პირობებს, რაც ადვილად გაკეთდება, რადგანაც რუსეთის თავადაზნაურობა ასევე მომსახურეთა წარმომავლობისაა, მაგრამ მხოლოდ ერთი განსხვავებით, მომსახურეთა პრივილეგიები ჯერ ცხოვრებით, შემდეგ კი კანონით უფრო მტკიცე და განსაზღვრულია კომისიის 1912 წლის 18 იანვრის აქტში. ამჟამად კომისიამ დაწვრილებით უნდა განიხილოს ყველა ცალკეული ოქმი და გაარკვიოს, ოქმის რომელი მონაცემების საფუძველზე და მე-9 ტომის რომელ მუხლს პასუხობს ესა თუ ის გვარი ან პიროვნება და 18 იანვრის აქტის რომელი მუხლით განისაზღვრა წოდებრივი უფლებები.

ბათუმის ოლქის მუსლიმანი მოსახლეობის წოდებრივი უფლებების კომისიის წევრი – საქმისმწარმოებელი, ართვინის ოკრუგის უფროსის თანაშემწე, პოდპოლკოვნიკი

ნ. ვ. ვოიჩეკი

(აჭარის ცსა, ფ. U-78, აღწ. 1, ს. 3, ფურც. 1-3).

რუსულიდან თარგმნა **რამაზ სურმანიძემ**

ჟურნალი №2

ადგილობრივი მუსლიმანი მოსახლეობის წოდებრივი უფლებების გამორკვევის ბათუმის საოლქო კომისიისა მარტის 7 დღე, 1912 წელი, ქ. ბათუმი

კომისიის ადმინისტრაციული ნაწილის სხდომა გაიმართა ბათუმის ოლქის სამხედრო გუბერნატორის მ. შ. პოლკოვნიკ **რომანოვსკის** თავმჯდომარეობით და წევრების: სამხედრო გუბერნატორის თანაშემწის პოლკოვნიკ **პოდგურსკის**, სამხედრო გუბერნატორის კანცელარიის მმართველის კაპიტან **სახნოვსკის**, ოკრუგის უფროსების, ბათუმისა – პოლკოვნიკ **სატოვის**, ართვინისა – პოდპოლკოვნიკ **შმერლინგის**, ქაღ. ბათუმის პოლიცემისტერის პოდპოლკოვნიკ **პანინის** და კომისიის წევრ-საქმეთა მმართველის, პოდპოლკოვნიკ **ვოიჩეკის** შემადგენლობით.

კომისიამ მოისმინა ვოიჩეკის მოხსენება ჩატარებული მუშაობისა და იმის შესახებ, თუ შემდგომში როგორი მიმართულებით უნდა წარიმართოს კომისიის მუშაობა და ზოგადად დაეთანხმა მოხსენებას, ამავე დროს მიიჩნია, რომ მისი იმპერატორობითი უდიდებულესობის მეფისნაცვლის კანცელარიის 1910 წლის 16 ოქტომბრის №22914 და 1911 წლის 3 მარტის №4654 შეტყობინებების თანახმად კომისიას დაკისრებული აქვს გაარკვიოს:

- ა) ბათუმის ოლქის მუსლიმან მოსახლეობაში არის თუ არა უმაღლესი წოდებრიობა;
- ბ) შეიძლება თუ არა ეს წოდებრიობა გაუთანაბრდეს რომელიმე კატეგორიას: ბეგის, ხანის, ან სხვა თანრიგს;
- გ) ეს წოდებრიობა მრავალრიცხოვანია, თუ არა;



ადგილობრივი პირობების გათვალისწინებით, რა ნიშნებით შეიძლება მაღალ წოდებრიობას მიაკუთვნოს ცალკეული გვარეულობა ან პიროვნება (მისი იმპერატორობითი უდიდებულესობის კავკასიაში მეფისნაცვლის კანცელარიის 1910 წლის 16 ოქტომბრის №22914 გამოხმაურება); ამის შემდეგ ამ პიროვნებებზე არსებული დოკუმენტების საფუძველზე მათი უარსებლობის შემთხვევაში კი ღირსეული, ნდობით აღჭურვილი მცხოვრებლების ჩვენების საფუძველზე უნდა შედგეს სიები და აქტები წარდგეს კომისიაში დასკვნებთან ერთად, პრივილიგიურებულ პირებზე რუსეთის თავადაზნაურობის უფლებების მინიჭების შესახებ (მისი იმპერატორობითი უდიდებულესობის კავკასიის მეფისნაცვლის 1911 წლის 3 მარტის №4654 მიწერილობა). ამ საქმის შესრულებისას კომისიამ უნდა იხელმძღვანელოს არამარტო მუშაობის დროს მოძიებული ცნობებითა და მასალებით, არამედ მეფისნაცვლის 1906 წლის 10 იანვრის №522 წერილის ძირითადი საფუძველებით, რომლებიც მან გადაუგზავნა იუსტიციის მინისტრს, ამ საბუთში ნათქვამია: მხედველობაში უნდა იქნას მიღებული ის გარემოება, რომ ისლამზე და ყურანზე დაფუძნებულმა თურქეთის სახელმწიფო წყობილებამ პროვინციებიდან, რომლითაც შექმნილია ბათუმის ოლქი, მოგვცა არა წოდებრიობის და მემკვიდრეობითი პრივილეგიების მკაცრად განსაზღვრის, არამედ უმაღლესი კლასის პრივილეგიების საკმაოდ შეზღუდულად წარმოდგენის შესაძლებლობა, თანაც უკიდურესად პირობითი მემკვიდრეობითობით. კომისია მივიდა იმ დასკვნამდე, რომ წოდებების დასახელებები და მასთან დაკავშირებული პრივილეგიები, რომლის დადგენას აპირებენ ბაქოს, ელიზავეტპოლის, ერევანის და ნაწილობრივ ტიფლისის გუბერნიებში მცხოვრებთათვის, თავისი მნიშვნელობით სულაც არ შეესაბამება თურქეთისგან რუსეთთან შემოერთებულ ბათუმის ოლქის მუსლიმან



მოსახლეობას, რის გამო ამ მოსახლეობაზე აღმოსავლეთ კავკასიის ნაწილში არსებული წოდებრივი უფლებების მინიჭება არ იქნებოდა მისი დასაჩუქრება, რაზეც არ არსებობს არავითარი საფუძველი. მეორე მხრივ სასურველი არაა ადგილობრივ მუსლიმან მოსახლეობას სრული უარი განუცხადოთ წოდებრივი უფლებების მინიჭებაზე პოლიტიკური მოსაზრებებით, რომლებიც მოტივირებულია მეფის-ნაცვლის მიერ იუსტიციის მინისტრის სახელზე გაგზავნილ ზემოხსენებულ წერილში (№522). კომისიამ გაითვალისწინა ზემოთაღნიშნული და დაადგინა:

ბათუმის ოლქის მუსლიმანი მოსახლეობის, ცალკეული გვარეულობისა და პიროვნების წოდებრივი უფლებები განისაზღვროს არა აღმოსავლეთ ამიერკავკასიის წესებით, არამედ კომისიის 1912 წლის 18 იანვარს დადგენილი განსაკუთრებული აქტების საფუძველზე და კანონთა კრებულის მე-9 ტომის 47, 52 და 57 პუნქტების შესაბამისად.

რაც შეეხება ზოგიერთების მოთხოვნას, რომ ადგილობრივ მუსლიმან მოსახლეობას წოდებრივი უფლებები მიენიჭოთ საქართველოში უმაღლესი წოდებების თანაბრად იმის საფუძველზე, რომ ყველა მუსლიმანი მცხოვრები ქართული წარმომავლობისაა და ბათუმის ოლქი ოდესღაც უძველესი ქართული სამეფოს ნაწილს წარმოადგენდა. კომისიამ მიიჩნია, რომ ასეთი მადიებლობა არ იმსახურებს პატივისცემას შემდეგი მოსაზრებების გამო: მართალია, ადგილობრივი მუსლიმანი მოსახლეობა მართლაც ქართული წარმომავლობისაა, მაგრამ თურქეთის მფლობელობაში ის მოხვდა ჯერ კიდევ მე-16 საუკუნის მეორე ნახევარში, ერთიანად გადაერთო ისლამს და საქართველოსთან გაწყვიტა ყოველგვარი კავშირი. თურქეთის მფლობელობაში ეს მოსახლეობა იყო 1878 წელს ბათუმის ოლქის რუსეთთან შემოერთებამდე, ე. ი. 2 საუკუნეზე მეტხანს. ამ ხნის განმავლობაში ისლამზე



საყოველთაოდ გადასულმა მუსლიმანმა მოსახლეობამ, მუსლიმანური კანონების პრინციპების ძალით, დაკარგა თავისი ყველა წინანდელი უფლებები, ხოლო დღეს დიდი ხნის წინ დაკარგული უფლებების აღდგენის არავითარი საფუძველი აღარ არსებობს.

ამასთან ერთად კომისიამ მხედველობაში მიიღო, რომ ადგილობრივი მუსლიმანური მოსახლეობის წარმომადგენელთა მცირე ნაწილს აქვს ბეგის, აგრეთვე აღის წოდება, რომლებიც დებულებენ „ახჩას,“ მათი დიდი ნაწილი კი სარგებლობს უბრალოდ ალაღარის წოდებით, კომისიის 18 იანვრის აქტით ისინი არ არიან მიჩნეული პირებად, რომელთაც მიენიჭებოდა რუსეთის თავადაზნაურობის პრივილეგიები. მიუხედავად ამისა, კომისიამ სუფთა პოლიტიკური მოსაზრებებით, ადგილობრივი მცხოვრებლების ცნობილი ნაწილის ღირსებისმაძიებლობის დასაკმაყოფილებლად მიზანშეწონილად მიიჩნია. ალაღარებს, რომლებიც არ დებულობდნენ „აღჩას,“ მაგრამ სარგებლობდნენ ალაღარის წოდებით და უმნიშვნელო პრივილეგიებით მინიჭებოდათ საპატოო მოქალაქის წოდება.

რაც შეეხება თავადის და სხვა ტიტულებს, ასეთებზე შესაძლოა ვიშუამდგომლოთ მისი იმპერატორობითი უმრავლესობის, 1906 წლის 10 იანვრის №522 წერილის მე-6 პუნქტით.

გარდა ამისა, კომისიამ სასურველად მიიჩნია წოდებრივი უფლებები მიცემოდა აგრეთვე მაღალი კლასის ადგილობრივ მუსლიმან მოსახლეობას, რომელმაც მართალია, ვერ წარმოადგინა შესაბამისი დოკუმენტები, მაგრამ პრივილეგირებულ კლასზე მისი მიკუთვნება: ა) ცნობილია ადგილობრივი ხელისუფლებისთვის; ბ) დადასტურდება ნაფიცო მსაჯულების მოკვლევით; გ) არჩეული წოდებრივი წარმომადგენლების ჩვენებით, ამ პირობებიდან რომელიმე მათგან-



ნის არარსებობის, ან მოწმეთა არასწორი ჩვენების, თითქოს რაღაც „გაიგონეს,“ ან კიდევ თუ წოდებრივმა წარმომადგენლებმა ერთხმად არ დაუჭირეს მხარი, თხოვნა არ უნდა დაკმაყოფილდეს.

ასეთი დათმობების დაშვება სასურველია, რადგანაც უმაღლესი კლასის ადგილობრივმა მუსლიმანმა მოსახლეობამ მხოლოდ იშვიათ შემთხვევებში შეინახა წოდებრივი უფლებების დამადასტურებელი საბუთები, თუმცა მათი უფლებები ისედაც სახეზეა.

ამის შემდეგ კომისია შეუდგა ყველა ცალკეული ოქმის დეტალურ განხილვას, რომლებშიც შეჰქონდათ ოქმის მონაცემების საფუძველზე შედგენილი რეზოლუცია.

თავმჯდომარე, პოლკოვნიკი **ბ. ს. რომანოვსკი**

წევრები: პოლკოვნიკი **ა. დ. პოდგურსკი**

კაპიტანი **ბ. გ. სახნოვსკი**

პოლკოვნიკი **ნ. გ. სატოვი**

პოდპოლკოვნიკი **ე. ი. შმერლინგი**

პოდპოლკოვნიკი **მ. ს. პანინი**

პოდპოლკოვნიკი **ნ. გ. ვოიხეკი**

(აჭარის ცსა, ფ.И-78, აღწ. 1, ს. 4, ფურც. 8-10)

რუსულიდან თარგმნა **რამაზ სურმანიძემ**

როგორც ირკვევა, ბათუმის ოლქის მცხოვრებთა ანალოგიური თხოვნით კავკასიის მეფისნაცვალს თურქეთიდან რუსეთზე შემოერთებული სხვა ოლქების მცხოვრებლებმაც მიმართეს, მაგრამ განმცხადებელთა სიმცირის გამო ამ ოლქებში კომისიები არ შეუქმნიათ და გამონაკლისის სახით მათი განცხადებების განხილვა ბათუმის საოლქო კომისიისთვის დაუვალებიათ.

ბუნებრივია, ჩვენ მათ გვარებს ბათუმის ოლქის სიებში ვერ შევიტანდით. ამიტომ მკითხველს ცალკე ვთავაზობთ.

ყარსის ოლქი ოლთისის ოკრუგის სოფელი კარნაუზი

1. ხუსეინ-ბეგ მახმუდ-ბეგის ძე
2. ხატის-ბეგ სული-ბეგის ძე
3. ჯალალ-ბეგ სული-ბეგის ძე
4. რამიზ-ბეგ სული-ბეგის ძე
5. ნუსრეთ-ბეგ ხიმშიაშვილი
6. რუსტამ-ბეგ ხიმშიაშვილი
7. აბას-ბეგ ხიმშიაშვილი
8. ბედო-ბეგ ხიმშიაშვილი
9. სალექ-ბეგ მურადალის ძე ხიმშიაშვილი

სოფელი ტაოსკარი

10. დევრიშ-ბეგ დურსუნ-ბეგის ძე ხიმშიაშვილი
- 11.

არტანის ოკრუგის სოფელი ზურზუნა

12. დედე-ბებ ნაიმ-ბეგის ძე ორბელიანი

ყაღიზმანის ოკრუგის სოფელი სოგუთლი

13. იუსუფ-ბეგ ასად-ბეგის ძე ხატუნ-ზადე

ჩვენი აზრით, ორბელიანთან და ხიმშიაშვილებთან ერთად, ყველა მათგანი ქართული წარმომავლობისაა, ამასთან ძველ თავადურ გვარს მიეკუთვნებიან, მაგრამ ბათუმის საოლქო წოდებრივმა კომისიამ მათ მიანიჭა მხოლოდ წოდება, „რომლებიც იმსახურებენ პატივისცემას.“

ბოლოსიტყვა

საქართველოს მიმართ „სიკეთით“ საბჭოთა დიპლომატიამაც გამოიჩინა თავი. ქვეყნის უძველესი კულტურის აკვანი საქართველოს ჭეშმარიტი დიდება ტაო-კლარჯეთი, სადაც ჩვენი წარსულის მღალღებელი ძეგლები დღესაც შემორჩა, გასაბჭოების შემდეგ მან უცხო ქვეყანას გადაულოცა: 1878 წელს ქართველთა სისხლით და ოფლით დაბრუნებული საკუთარი მიწა-წყალი ორი ქვეყნის გარიგების საგნად იქცა. ოფიციალური მონაცემებით, ასე ჩამოგვშორდა:

– ბათუმის ოლქის სამხრეთი ნაწილი, მაჭახელა, ბორჩხა, მაკრიალი 936,15 კვ. კმ., სადაც 16 380 სული მკვიდრი ქართველი ცხოვრობდა;

– ართვინის ოლქი 3388.82 კვ. კმ., 56.480 სული მოსახლეობით;

– არტაანის ოლქი 5644.74 კვ. კმ. მოსახლეობა 85 868 სული.

ამგვარად, მარტო თურქეთს რუსეთის ბოლშევიკურმა ხელისუფლებამ ყარსის ხელშეკრულებით 1921 წელს გადასცა საქართველოს ტერიტორიის საკმაოდ დიდი ნაწილი – 9970 კვ. კმ, სადაც 158,728 სული ეთნიკური ქართველი ცხოვრობდა.

ქართულ ცნობიერებას, კულტურასა და განათლებას მცირე ხნით ნაზიარები მოსახლეობა კვლავ უცხოობის ბურუსში მოექცა.

ამ მოვლენებს დიდი სოციალური ძვრები მოჰყვა. ოჯახები ორად გაიყო. სხვადასხვა სამყაროში აღმოჩნდა, კვლავ დაირღვა საკუთრების ფორმები, მიწათმფლობელობის წესები. ბევრმა გვარმა დაკარგა კუთვნილი მიწა-წყალი. აღარაფერს ვამბობთ თავისი ნიჭით, უნარით, მამაცობით, გმირობითა და მოხერხებულობით მოპოვებულ წოდებებსა და პრივილეგიებზე, რომელთა აღდგენაზე ახალი ხელისუფლება თავსაც არ იტკივებდა. პირიქით, როგორც ვნახეთ, საბ-



ჭოთა პერიოდში იდენეოდა არა მარტო თავადაზნაურობა, არამედ ის პირებიც, ვინც შემთხვევით თუ შერქმევით თავადაზნაურულ გვარს ატარებდა.

* * *

ბოლო წლებში საქართველოს თავადაზნაურთა გვარები გაშუქდა არაერთ მონოგრაფიასა და ცალკეულ ნაშრომში, პლაკატ-ფურცლების სახით დაიბეჭდა აგრეთვე სიები „საქართველოს თავადაზნაურობა,“ რომელშიც შეტანილია ყოფილ ბათუმის ოლქში მცხოვრებ თავადაზნაურთა ზოგიერთი გვარი; ზოგი კი საერთოდ არაა ნახსენები. ეს არცაა გასაკვირი, რადგანაც საქართველოს საზოგადოებრიობისა და სამეცნიერო წრეებისთვისაც კი უცნობი იყო ამ გვარების არსებობა. ამ წიგნით ჩვენ შევეცადეთ შეგვევსო ეს ხარვეზი.

ვფიქრობ, მკითხველისთვის საინტერესო იქნება, თუ ჩამოვთვლით თავადაზნაურთა იმ გვარებს, რომლებსაც 1912 წელს აღუდგინეს წოდებები, მაგრამ არ გვხვდება გეორგიევსკის ტრაქტატის დანართში, 1850 წელს შედგენილ სიაში და ბოლო დროს გამოქვეყნებულ მასალებში. ესენია თავადები: ავალიანი, ათაბაგი, ბეჟანიძე, ბიბინიშვილი, ზვანბაია, კამიშოღლი, სურმანიძე, ჯაყელი; აზნაურები: გაბაიძე, გენჯაძე, გოსხაპეიშვილი (კვირკველია), დიასამიძე, ლაბაძე, კეკელიძე, კიბურიძე, კონცელიძე, მაღაყმაძე, მარშანია, მელიქიშვილი, ოქროპირიძე, ქარცივაძე, ქიქავა, შაშიკაშვილი, ჩიჯავაძე, ჩხეიძე, ცეცხლაძე, ცინცაძე, წილოსანი, ჭიჭინაძე, ხალვაში, ხარაზი, ხოზრევანიძე, ჯიჯავაძე.*

* ამ სიაში არ შევიდა ის გვარები, რომელთა წოდებები 1912 წლისათვის აღიარებული, ან სხვა დოკუმენტით იყო დადასტურებული.



დიდმა ილიამ ქართველი ერის მთავარი ღირებულებები სამ მთავარ საუნჯედ ჩამოაყალიბა: ენა, მამული, სარწმუნოება. უცხოელთაგან სამი საუკუნით მიტაცებულ მხარეებში (ბათუმის ოლქში) ქართველმა კაცმა შეინარჩუნა ენაც და მამულიც, რამეთუ ქვეყნის ფარგლებს გარეთ დარჩენილ მიწა-წყალზე უპირატესად ჯერ კიდევ ქართველები ცხოვრობენ. დაკარგა სარწმუნოება, მაგრამ შეინარჩუნა ისტორიული ძეგლები, რომლებიც ჩვენს წარსულზე უსიტყვოდ ღაღადებენ. ამ წიგნით მკითხველი დარწმუნდება, რომ ქართველი კაცი ადვილად არ შეეღიბა თავის გვარტომობას, წარჩინებულობასა და პრივილეგიებს და მუდამ თხოულობდა იმ წოდებების აღდგენას, რაც მას ქართულმა სახელმწიფოებრიობამ დაუტოვა, თუმცა მათი დაბრუნება იმპერიების ხელში არ მოხერხდა. ახლა ამის დრო დადგა. დარწმუნებული ვარ სამართლიანობა აღდგება და აქაურ ქართველ კაცს საბოლოოდ დაუბრუნდება თავადისა და აზნაურის წოდებები. ეს ხელს შეუწყობს იქაურთა ეროვნული ცნობიერების გაღვივებას, რაც თავის მხრივ დააჩქარებს მოსახლეობის ისტორიული სარწმუნოებისკენ მოქცევას და დაყოფილ-დაქუცმაცებული ქვეყნის გაერთიანებას.

CONCLUSION

Combined list of Georgian aristocracy and honored citizen are not preserved in the archives. Prominent Giorgievski Tract created in 1783 is followed by the list of aristocracy of Kartlkakheti. This list was published in 1850 as separated book and it also enumerated the aristocracies of Imereti and Guria but it did not include lists of South Georgia (Adjara, Shavshet-Imerkhevi, Livana, Lazeti) as it was under invaders at that time.

In 1878, when South Georgian territories were returned, Russian Government had no attempt to compile aristocracy lists like Kartl-kakheti, Imereti and Guria. Because of this reason only several families of prominent surnames were known.

In 2005, at the manuscripts fond of Museum named after Khariton Akhvlediani of Ajara Autonomous Republic, was discovered two big cases which partially brings to light the history of aristocracy of South Georgia.

Identified that in 1911 more than hundred representatives of prominent families addressed to the administration of Russia to recover their own historic titles of aristocrats. To this issue government created commission including local citizens and translators which was examining resented documents and introducing their opinion to the special commission for further conclusion. 163 outstanding families were living at that time in Batumi district. In two years only 98 requests were received and it seems that other 65 outstanding families were already included in the list.

All demands of applicants were lawful but commission recovered the titles only to 31 of them.

In spite of this, we included all applicants in our book, in order to be clear for readers the reality of historical heritage of habitants of usurped Georgian district.



History of Batumi district is much different than other regions of Georgia, because of this fact we want to discuss new and old history of aristocracy families.

In the book included emblem of separate families, aristocracy lists, photos which show that aristocracy of Batumi district does not change their appearance under the invaders. They clearly know that titles together with language played great role in the maintenance of consciousness of habitants of Batumi district and no doubt that will help to return historical religion.

РЕЗЮМЕ

Цельный список дворянства и почетных граждан, проживающих в Батумской области не сохранилось. К известному Георгиевскому Трактату, 1783 года, приложен список дворянства Картли и Кахети, который в 1850 году издан отдельной книгой. В ней внесены также списки дворянства Имерети, Самегрело и Гурии. В последующие годы были опубликованы дополнительные списки, но в них Южная Грузия, которая позже именовалась Батумской областью (Аджара, Шавшет-Имерхеви, Ливана, Лазети), не была внесена, т. к. в то время она была под владычеством Османской империи и дворянство носило титулы: Бек и Ага.

В 1878 году, после возвращения Южной Грузии, на подобии Картл-Кахети, Самегрело, Имерети и Гурии, Аналогичные списки для вновь вернувшихся Батумской области русским правительством не были составлены. По этому долгое время в этих краях известны были лишь несколько семей знатных фамилии.

После ознакомления с этими ценнейшими документами нам стало известно, что в 1911 году представители около 400 семей обратились с заявлениями к русской администрации, чтобы им восстановили исторически принадлежащие им титулы дворянства (тавади и азнаури) и звания почетного гражданина. С этой целью при губернаторской канцелярии местные власти создали Чрезвычайную Комиссию, кроме того из местного населения составили группы уполномоченных и переводчиков, которые детально изучали документы заявителей и свои соображения представляли Комиссии. На основе этих данных Комиссия выносила свой окончательные заключения.

В тот период на территории Батумской области проживало 396 фамилии,носящие в былое время титул дворянства. За два года в комиссию обратились представители 298 фамилий, остальные 98 фамилии как видно, в тот момент были признаны знатными,по-этому они с просьбой не обращались.

Как видно из заключения местных уполномоченных, все требования заявителей были оправданы. Однако Губернаторская Комиссия удовлетворила званием князя (тавади) только 19 фамилиям, дворянина (азнаури) – 23 а звание почетного гражданина присвоила лишь в 64 случаях.



Несмотря на это, в настоящей книге мы внесли все фамилии, чтобы для читателей стало ясно историческая реальность знатных фамилии в провинциях, которыми веками владели иностранные захватчики.

История бывшей Батумской области отличается от истории других уголков Грузии. По-этому целосообразным сочли обзреть и проанализировать старое и близкое прошлое известных фамилии, семей и отдельных лиц, в частности: сословное деление в старой Грузии и в период владычества Османской империи, дворянство во время правления Росииской империи, судьба знатных фамилии в период Советского строя и т.д.

Для восстановления объективной картины и для наглядности, в книге внесены княжеские фамилий, а также списки и фотодокументы отдельных представителей, которые несмотря на многовековое господство иностранцев, не изменили свою внешность, носили национальную одежду и всегда были преданными грузинским национальным обрядам, хорошо понимали, что чуждое звания (ага,бек) вместо дворянских титулов (Азнаури,Тавади), на подобие исламской веры, насильственно были навязаны. Вместе с грузинской речью, защита и сохранение этих ценностей, выполнили большую роль в отстоянии родного сознания. Несомненно, что они все будут способствовать возвращению исторического исповедания.



**აჭარაში მცხოვრებ
სხვა თავადაზნაურობა გერბები**

ახნაური აბულაძე

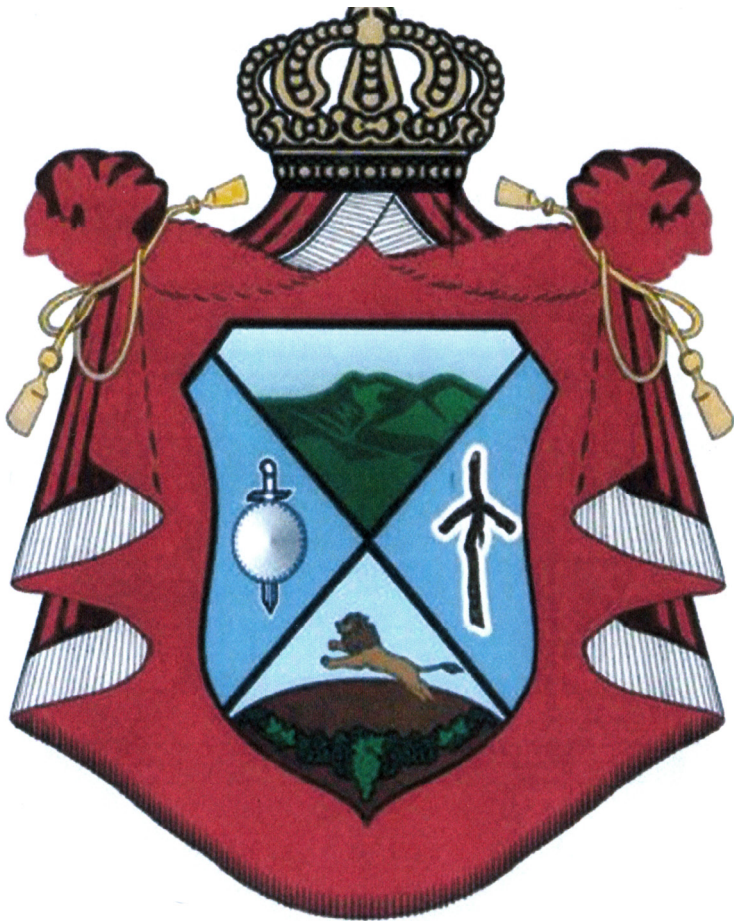

თავადი ღაღინაძე





ქართული
ენების ცენტრი



ქეპ

ახნაუბრი ღაზითაჲმ

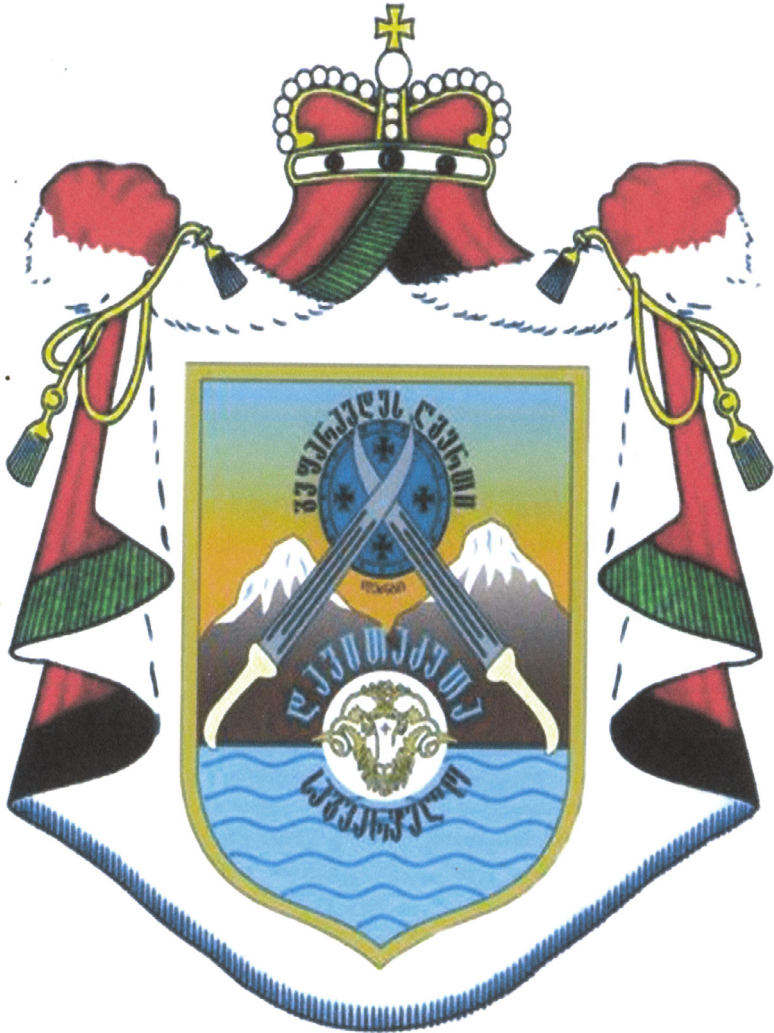



ქართული
ბიბლიოთეკა



ბიბ

ახნაური ბოლქვაბი





ეროვნული
ბიბლიოთეკა



ბიბ

ახნაური კაბელობა



თავალი მხეობა

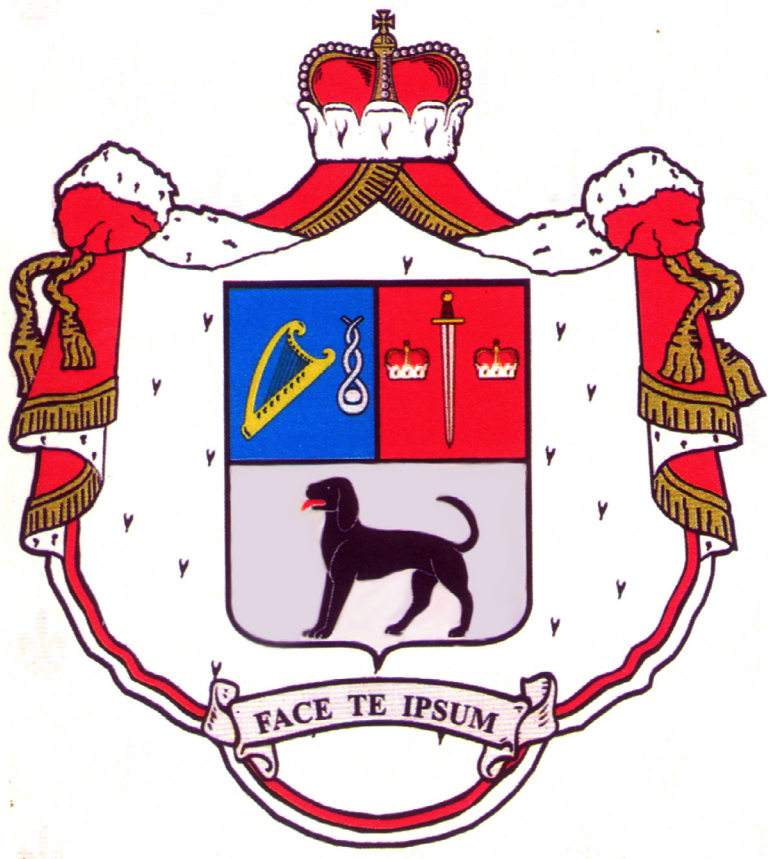



ქართული
ენების ცენტრი



სსიპ

თავადი მიქელაძე

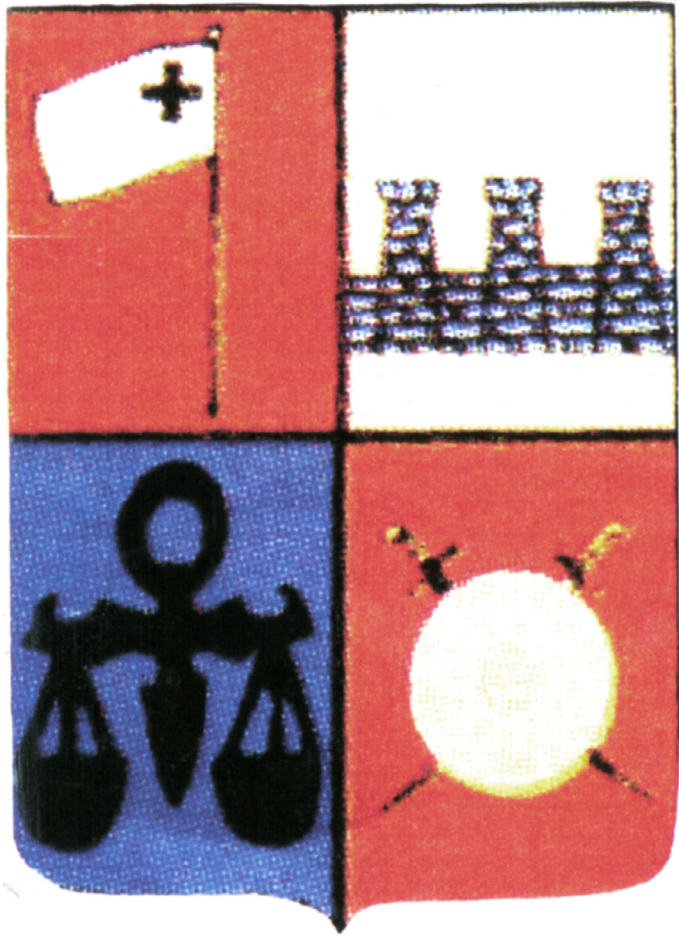

ახნაური მუხანაძე

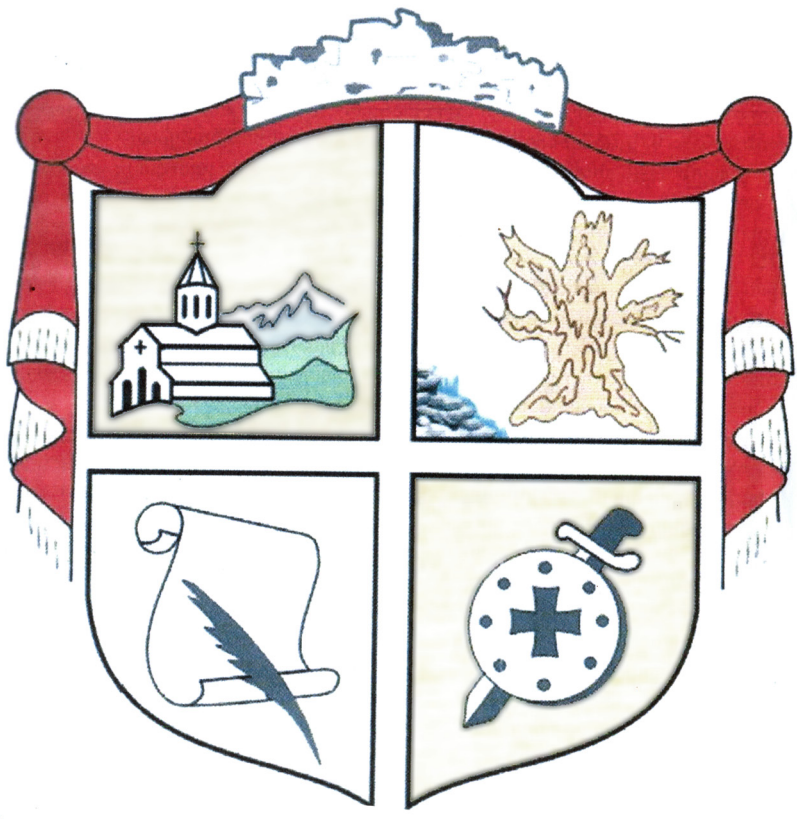



ქართული
ენების ცენტრი



საქართველო

თავადი მთხრობი

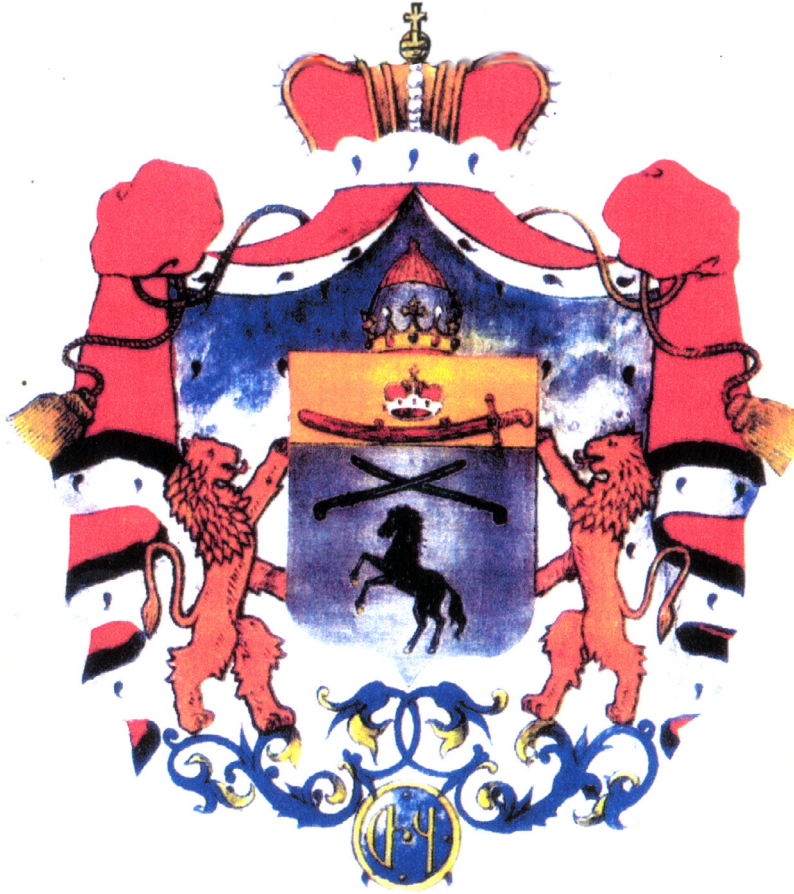

თავადი ჩხვიძე

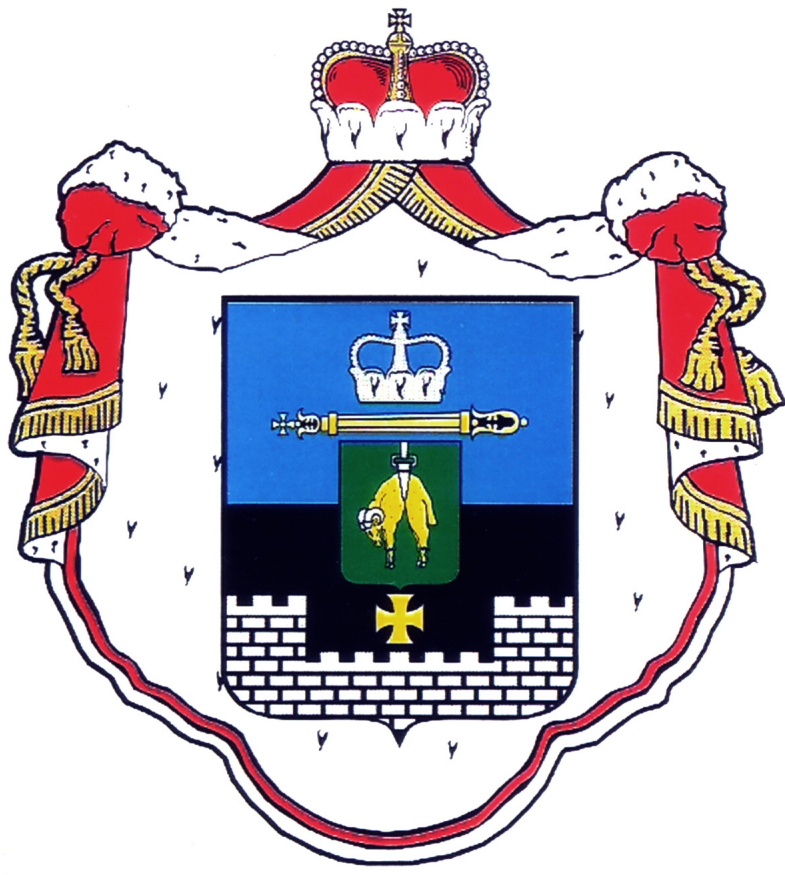



ეროვნული
ბიბლიოთეკა



ბეპ

ახნაურო ჯაფარიძე

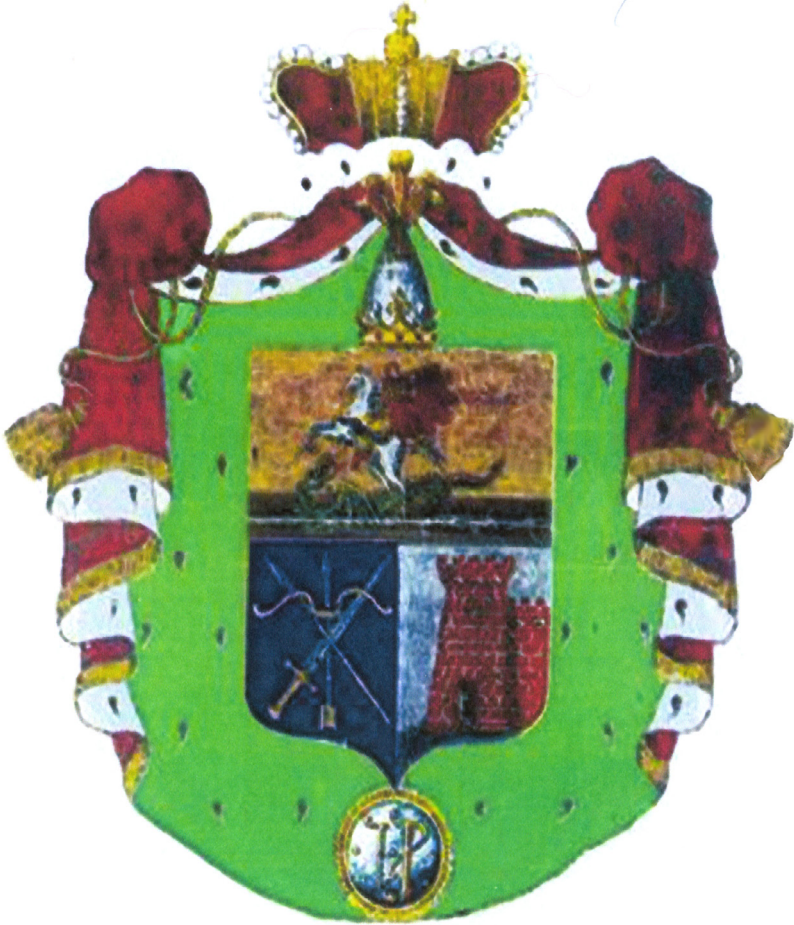

სარჩევი

წინასიტყვაობა 3

წოდებრივი დაყოფა ძველ საქართველოში 15

ფეოდალური იერარქია ოსმალთა ბატონობის დროს 23

ბათუმის ოლქის ქართველი თავადაზნაურობა
რუსთა მმართველობის დროს 39

ცარიზმი დათმობაზე მიდის 71

ბათუმის ოლქის ზოგიერთი
თავადური გვარის ონომასტიკონი 85

 აბაშიძე 87

 ავალიანი 93

 ათაბაგი 101

 ბეჟანიძე 109

 ბიბინეიშვილი 116

 თავდგირიძე 121

 კამიშოდლი 143

 ლორთქიფანიძე 147

 ნაკაშიძე-გვარელაშვილები 157

 ნიჟარაძე 165

 სურმანიძე 191

 შერვაშიძე 203

 წულუკიძე 213

 ხარაზი 227

 ხიმშიაშვილი 235

 ჯაყელი 251

სია ბათუმის ოლქში მცხოვრები მოქალაქეებისა, რომელთაც 1911-1912 წლებში კომისიას მიმართეს წოდებების აღდგენის თაობაზე	257
თავადები და მათი ოჯახები	262
აზნაურები და მათი ოჯახები	275
სია ბათუმის ოლქის ქალაქების, დაბებისა და სოფლებისა, საიდანაც კომისიაში შევიდა განცხადებები წოდების აღდგენის შესახებ	289
თავადაზნაურთა ბედი საბჭოთა პერიოდში (რეპრესიები).....	295
1937 წელს ბათუმში დახვრეტილ თავადთა სია ახლადმოძიებული საარქივო დოკუმენტები	303
დამატებები	313
დამატება № 1	314
დამატება № 2	317
დამატება № 3	325
დამატება № 4	330
ბოლოსიტყვა	332
CONCLUSION	335
PE3IOME	337
აჭარაში მცხოვრებ სხვა თავადაზნაურთა გერბები	339



რედაქტორი **ზურაბ ჭუმბურიძე**
ოპერატორი **ნანი გორგაძე**
დამკაბადონებელი **ანაიდა ავეტისიანი**
კორექტორი **მარინა გოგუაძე**
ფორტოკოლექცია **ზურაბ სურმანიძისა**

