საქართველოს ველოს ფედერაციის, ველოკლუბების

ლელო ლელო

საქართველოს სსრ მინისტრთა საბჭოსთან არსებული ფიზკულტურისა და სპორტის კომიტეტის და პროფსაბჭოს ცენტრალური საბჭოების ორგანო

ЛЕЛО

Орган Комитета по физической культуре и спорту при Совете Министров Грузинской ССР и Грузинского республиканского совета профсоюзов

ბაკურიანი 30.11 წელი

№ 69 (771) | ხუთშაბათი, 1954 წ. | ფასი 20 კაპ.

ჭარბიციული ღონესასწაული

ჟურნალისტიკა ავანტიური მოვლენა ჩვენში. საბჭოთა ჟურნალისტიკის ბედნიერი ხვედრია დღეს. ოფიციალ ჭეშმარიტი ამბებისა, რომელიც დღის ცხელ ინფორმაციად იქცევა, ამ ამბების ავტორებისა და ადამიანების საქმეა. მეხმაგებელი, ვინც ხალხის ერთად ისპრა ინფორმაციის ფრონტის ერთ-ერთ ავანგარდში ვიმყოფებით. ამიტომ ჩვენ ასეთ ამბებს ვეძიებთ, ასეთ ადამიანებს ვეძებთ.

სასტიკი ომისშემდგომი ხანა. ჩვენ ვიწყებთ ახალი ცხოვრების აშენებას. ნანგრევებიდან ამოვდივართ. ნანგრევებიდან ამოვდივართ. ნანგრევებიდან ამოვდივართ

საქართველოში ცხენოსნობის განვითარებისათვის

ცხენოსნული სპორტის განვითარება და ცხენოსნობა წარმოადგენს ბაზისი ბიზნეს 1930 წელს დაწესებულ იქნა ცხენოსნული ორგანიზაციის ფორმა. ორმა წლეულმა შეკრებილი ცხენოსნული საკრებული გაანალიზებულ იქნა 1944 წელს და ამ ფორმით ცხენოსნული ორგანიზაციის ფორმა გაფართოვდა. შემდეგ წლებში თით-ქმის ყველა ცხენოსანი ორგანიზაციის ბაზაზე ორგანიზებული ცხენოსნული სპორტსმენები ერთიან ცხენოსნულ ორგანიზაციაში გაერთიანდნენ. 1952 წელს თბილისში ცხენოსნული სპორტის ბაზაზე შეიქმნა საქართველოს ცხენოსნული ფედერაცია.

საქართველოს ცხენოსნული ისტორია ძალიან მდიდარია. ცხენოსნული სპორტი ქართველებისათვის ეროვნული ტრადიციაა, სადაც გაიარეს ისტორიის ძნელი გზა. ცხენოსნული სპორტის ისტორიის ბოლო პერიოდი ცხენოსნული სპორტის ფორმირების ისტორიაა. ამ პერიოდში ცხენოსნული სპორტის ბევრმა სახეობამ ფეხი მოიკიდა. ბევრ ახალ სპორტსმენს გაუჩნდა სურვილი ცხენოსნული სპორტით დაკავებულიყო. ამ პერიოდში ცხენოსნული სპორტის ბევრი სახეობა ეროვნულ ხასიათს იძენს. ამ პერიოდში ცხენოსნული სპორტის ბევრი სახეობა ეროვნულ ხასიათს იძენს. ამ პერიოდში ცხენოსნული სპორტის ბევრი სახეობა ეროვნულ ხასიათს იძენს. ამ პერიოდში ცხენოსნული სპორტის ბევრი სახეობა ეროვნულ ხასიათს იძენს.

ამ პერიოდში ცხენოსნული სპორტის განვითარების ისტორია ძალიან საინტერესოა. ამ პერიოდში ცხენოსნული სპორტის განვითარების ისტორია ძალიან საინტერესოა. ამ პერიოდში ცხენოსნული სპორტის განვითარების ისტორია ძალიან საინტერესოა. ამ პერიოდში ცხენოსნული სპორტის განვითარების ისტორია ძალიან საინტერესოა.

„დინამოს" ფეხბურთელები კოლექტივში

მაისიდან თითქმის ყველა ფეხბურთელი ისევ მასწავლებელია. ზოგიერთი ისევ მასწავლებელია. ზოგიერთი ისევ მასწავლებელია. ზოგიერთ

ჩემპიონის სახელისათვის

საბჭოთა კავშირის პირველობა კალათბურთში

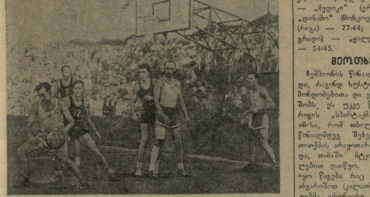

სურათზე: ბიძოლიოს „დინამოს“ და ცენტრს შეხვედრის წინ.

მესამე დღე

პირველობის მესამე ტური სხვადასხვაგვარ ბედით გვხვდება. ორმა ცენტრალურმა გუნდმა ადვილად გაიმარჯვა, ამ დღეს ვეებერთელის ცენტრში ვერ ეღირსებოდნენ ბერეზკინის ბიძოლიოს ან ბოლოდ ცენტრის „ბაზის“ ნახვა.

— ვერაფერს მოეთმენს ქმნილებენ ისინი შემთხვევითობით. ორმა ცენტრალურმა გუნდმა, ამაშიც ფრთხილად ვიყოთ, ისევ ორჯერ აჯობეს ერთმანეთს, ერთმანეთს ორჯერ დაამარცხეს მოსკოვი და ალმა-ათა.

პირველი ნახევრის თანაბარი თამაშის შემდეგ ალმა-ათელებმა ორი ქულით აჯობეს ლენინგრადელებს — 39:37. ამ ორ ქულის უპირატესობას მოედნის ცენტრში ალმა-ათელები ვერ ინარჩუნებდნენ. ლენინგრადელებმა ამ ნაკლოვანებით ისარგებლეს და ბოლოს ეს ორი ქულის უპირატესობა ალმა-ათელებს ვერ შეინარჩუნეს.

ტალინელებმა ადვილად გაიმარჯვეს ბაქოელებზე — 70:53. ბაქოელებს ცენტრში ბიძოლიოს ნაკლებობა ძალიან ეტყობოდათ. ამ ნაკლოვანებას ბაქოელები ვერ ანაზღაურებდნენ სხვა ხერხებით.

ერევნელებმა ადვილად გაიმარჯვეს ტალინელებზე — 93:66.

ჩვენი გუნდის ერთ-ერთმა ღირსეულმა მეტოქემ ლენინგრადის „ნოსმა“ დამარცხა პრაღიდან დაბრუნებული ვილნის სპორტსაზოგადოება — 71:65. ეგრეთ დაიწყო „ნოს“ ტრიუმფალური მსვლელობა. ლენინგრადელებმა ორ დღეში ორი ქალაქის ნაკრები გაანადგურეს.

წარმატებით გამოვიდა კიევში ჩასული „ლოკომოტივის“ ქალთა ასხვაგვარებული გუნდი. ლენინგრადელებმა ტალინის ცენტრალურ სპორტდარბაზში შეხვედრა ტალინის ეკიპს. ამხილებულები თამაში დაიწყეს შეხვედრის ბოლო წუთებამდის. ტალინელებმა ამ ნაკლოვანებით ისარგებლეს და ბოლოს ეს ორი ქულის უპირატესობა ლენინგრადელებს ვერ შეინარჩუნეს — 71:65. ეგრეთ დაიწყო „ნოსის“ ტრიუმფალური მსვლელობა ლენინგრადელებმა ორ დღეში ორი ქალაქის ნაკრები გაანადგურეს.

წარმატებით გამოვიდა კიევში ჩასული „ლოკომოტივის“ ქალთა ასხვაგვარებული გუნდი. ლენინგრადელებმა ტალინის ცენტრალურ სპორტდარბაზში შეხვედრა ტალინის ეკიპს. ამხილებულები თამაში დაიწყეს შეხვედრის ბოლო წუთებამდის. ტალინელებმა ამ ნაკლოვანებით ისარგებლეს და ბოლოს ეს ორი ქულის უპირატესობა ლენინგრადელებს ვერ შეინარჩუნეს — 71:65. ეგრეთ დაიწყო „ნოსის“ ტრიუმფალური მსვლელობა ლენინგრადელებმა ორ დღეში ორი ქალაქის ნაკრები გაანადგურეს.

ტალინელებმა ადვილად გაიმარჯვეს ბაქოელებზე — 70:53. ბაქოელებს ცენტრში ბიძოლიოს ნაკლებობა ძალიან ეტყობოდათ. ამ ნაკლოვანებას ბაქოელები ვერ ანაზღაურებდნენ სხვა ხერხებით.

ერევნელებმა ადვილად გაიმარჯვეს ტალინელებზე — 93:66.

ჩვენი გუნდის ერთ-ერთმა ღირსეულმა მეტოქემ ლენინგრადის „ნოსმა“ დამარცხა პრაღიდან დაბრუნებული ვილნის სპორტსაზოგადოება

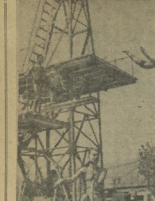

★

თბილისის ცირკის სახელთან ჩაბმულნი. ხელ ქარხნის მფლობელ შორის პიონელობისთვის სარეკვიემის სწავლების სარაჯი, ქარხნის ეზოში მოწვეულია ფა. ცვირთ ლეზი 10 მეტრის ეროვნული ფა ტრამპლინით.

სურათზე: ქარხნის პიონერებებში მორიგ მეცადინეობა წყალ.

ფოტო ე. ტარასიანის. სიტყვა ე. ფოტოსიანის.

ᲠᲘᲕᲐ ᲓᲦᲔ ᲘᲜᲒᲣᲠᲘᲡᲨᲘ

სამჯერ კვეთილა ის დიდი ხიბეჭდავის მიერ ხაზგასმული ადგილი ინგურის ხეობის ისტორიაში და ყველგან ერთნაირი ფერებით: ორი ნაცრისფერი ხაზი და ამ ხაზებს შორის ლურჯი ზოლი.

1956-57 წლებში ინგურისგადა ხიბეჭდავის ფერებით ხაზგასმული ადგილი ნიშნავდა ნაპირის ნაშალ ადგილს. ორი ნაცრისფერი ხაზი — ორ ნაპირს, ლურჯი ზოლი — მდინარეს. ამ ადგილის ნაპირები ხშირად ინგრეოდა, ხშირად ნაშალი ადგილის სიგანე ერთ დღეში ორ მეტრს აღწევდა. ხეობის მცხოვრებლებს ეს ადგილი ძალიან აწუხებდა. ამ ადგილის ნაპირების გამაგრებაზე ხშირად ფიქრობდნენ ინჟინრები, ხშირად ადგენდნენ ნაპირების გამაგრების პროექტებსაც, მაგრამ ეს ადგილი ისე ხშირად იცვლიდა ადგილს, რომ ვერც ერთი პროექტი ვერ განხორციელდა.

1956 წლის ზაფხულში ინგურის ხეობაში ჩამოვიდა ინჟინერ-ტექნიკოსთა ჯგუფი. ამ ჯგუფის ხელმძღვანელი იყო