СВОБОДНАЯ ГРУЗИЯ

13 октября 2006 г. пятница 214-215 (23720)

Неспровоцированное нападение 3 стр.

Россия-Грузия: рядом и врозь? 4 стр.

По страницам грузинской прессы 8 стр.

Выбор достойных мужчин 9 стр.

Он просто жил 10 стр.

Завтра Мцхетоба-Светицховлоба

14 октября в Грузии отмечается один из самых главных церковных праздников страны - Мцхетоба-Светицховлоба. Он посвящен Хитону Господню и источающему чудотворное миро Столпу Животворящему. Тысячи верующих стекаются в древнюю грузинскую столицу Мцхета, где люди еще с ночи занимают места около и в самом почитаемом грузинском храме Светицховели, в котором с утра торжественную службу проведет Католикос-Патриарх Всея Грузии Илиа Второй.

Мцхетоба-Светицховлоба отмечается два раза в год. Он приходится на 14 октября - праздник Покрова Пресвятой Богородицы, и 13 июля - на Собор славных и всехвальных Двенадцати Апостолов Христовых, которым посвящен и мцхетский храм.

Построенный в 1010-1029 годах зодчим Арсукисдзе на месте первой в Грузии христианской церкви кафедральный собор Светицховели был возведен над могилой Святой Сидонии, похороненной с вывезенным из Иерусалима хитоном Иисуса Христа.

Согласно преданию, уже в первом веке во Мцхета существовала еврейская община, и ее раввин Элиоз, будучи в Иерусалиме, выкупил у распявших Иисуса Христа воинов хитон Спасителя. Вернувшись во Мцхета, Элиоз вручил его своей сестре Сидонии, которая, взяв хитон в руки, зарыдала и скончалась на месте.

Поскольку хитон не могли высвободить из рук усопшей, он был похоронен вместе с Сидонией, а на могиле затем вырос большой кедр, ставший для жителей Мцхета священным деревом, которому поклонялись как неведомому божеству.

Когда в Грузии в IV веке начала свою проповедь Равноапостольная Нино, крестившая страну, и при которой христианство стало в Грузии государственной религией, священный кедр срубили, чтобы построить на этом месте деревянную церковь. Однако ствол дерева так и не смогли сдвинуть с места. Спустя некоторое время жители Мцхета увидели, как этот столп, блистающий светом, стал подниматься вверх, в то время как из пня истекало благовонное миро, и живущим во Мцхета было явлено множество чудесных исцелений. Отсюда и название возведенного на этом месте храма - Светицховели (Столп Животворящий).

Традиционно все главные события Грузинской Православной Церкви происходят во мцхетском Светицховели.

Приложение РОССИЙСКИЙ ВЕСТНИК № 36

cmyb

Свободная Грузия

Главный редактор
Тато Ласхишвили

Редактор номера
Елена Чачуа

ПОПЕЧИТЕЛЬСКИЙ СОВЕТ
Гурам Абсандзе, Котэ Кемулария, Владимир Чхиквишвили

Эл.почта:
NEW@CAUCASUS.NET

ЭЛЕКТРОННАЯ ВЕРСИЯ:
WWW.SVOBODNAYA-GRUZIA.COM

®

Публикации, оплаченные авторами

При перепечатке ссылка обязательна

Адрес редакции:
0108, Тбилиси, ул. Костава, 14
телефон: 93 11 58
факс: 93 17 06

ЦЕНА - ДОГОВОРНАЯ

Компромат на Давиташвили

Вчера телекомпания «Рустави-2» распространила видеокадры, на которых лидер избирательного блока «Давиташвили-Хидашели-Бердзенишвили» Коба Давиташвили просит у некоего Аладира Мирзоева 150 тысяч долларов США «на финансирование предвыборной кампании», сообщает **Медианьюс**. На кадрах видно, как Мирзоев передал лидеру консерваторов 20 тысяч долларов США.

По информации «Рустави-2», видеокассету в офис телекомпании принес руководитель организации Консервативной партии региона Квемо Картли Акакий Капанадзе.

Сам Давиташвили признал, что получил 20 тысяч долларов от Мирзоева, но отрицает, что это была взятка с целью включения последнего в партийные списки.

- Все это происходило в мае нынешнего года, когда еще не были назначены выборы, и не существовал наш избирательный блок. Этот человек предоставил пожертвование нашей партии и ничего в этом предосудительного я не вижу, - заявил Давиташвили на брифинге.

В то же время, в избирательном кодексе нет статьи, которая предусматривает уголовную или административную ответственность за продажу места в избирательном списке. Об этом **Прайм-Ньюс** заявили юристы Центральной избирательной комиссии, комментируя действия политика.

От дачи правовой оценки действиям Кобы Давиташвили на данном этапе отказались и в МВД – до тех пор, пока не будут прояснены все связанные с произошедшим нюансы.

Нателашвили подарил свой мандат Джорджу Бушу

Лидер Лейбористской партии Грузии Шалва Нателашвили отправил единственный депутатский мандат, который получила его партия на выборах в Тбилисское Сакребуло, президенту США Джорджу Бушу, сообщает **Медианьюс**.

- Грузия аннексирована и оккупирована правительством США. Все выборы в Грузии проводятся по приказу, схемам и визированию Вашингтона. Джордж Буш устроил нам цветную революцию, поставил президентом больного диктатора, внедрил в нашем парламенте и правительстве однопартийный режим. Но он не удовлетворился и этим, и сегодня полный однопартийный праздник и на уровне местного самоуправления. Исходя из вышесказанного, я вынужден отправить единственный мандат самой высокорейтинговой партии Грузии президенту США и сказать ему, что продолжение подобной политики вызовет очень тяжелые результаты для имиджа США не только в Грузии, но и во всем регионе и мире. Я хочу сказать всем, что на выборах в органы местного самоуправления победу одержала именно Лейбористская партия, однако результаты выборов были сфальсифицированы, - заявил Нателашвили.

В Грузию – на ПМЖ

Разрешения на постоянное местожительство в Грузии за последние три месяца выдано 210 иностранцам, в том числе 197 гражданам России.

Как сообщили **Прайм-Ньюс** в Министерстве юстиции, разрешения на временное жительство в Грузии сроком на один год получили 638 иностранцев, в том числе 45 граждан России.

Для граждан иностранных государств, находящихся в Грузии более трех месяцев, с первого июля текущего года вместо продления виз задействован механизм выдачи разрешений на жительство.

Желающие получить разрешение на жительство должны обратиться в Минюст или территориальные службы Агентства гражданского реестра Министерства юстиции. Временное разрешение на жительство выдается через месяц после представления необходимых документов, оно оформляется сроком на один год, с правом продления до шести лет. Стоимость оформления составляет 180 лари. Для получения разрешения на постоянное местожительство необходимо жить в Грузии три месяца.

В Верхней Абхазии начат мониторинг

Вчера в Верхней Абхазии группа, укомплектованная представителями российских миротворческих сил и Миссии наблюдателей ООН, начала процесс мониторинга, сообщает **Медианьюс**. В мониторинге принимают участие шесть представителей российских миротворческих сил и также шесть представителей миссии военных наблюдателей ООН.

Результаты мониторинга станут известны 13 октября.

В Сенаки открылось региональное отделение военной полиции

В четверг на базе Второй пехотной бригады Министерства обороны Грузии открылось региональное отделение военной полиции Самегрело – Земо Сванети, сообщает **IPN**.

Отделением, которое укомплектовано 35 сотрудниками, будет руководить Хвича Джишкариани. Отделение военной полиции оснащено на уровне евростандартов.

На презентации регионального отделения военной полиции присутствовал заместитель министра обороны Александр Сухиташвили.

Раненому подростку сделана операция

Состояние 14-летнего Вано Отиашвили, раненого в минувшую среду в зоне грузино-осетинского конфликта, врачи расценивают как удовлетворительное, сообщает **Прайм-Ньюс**.

Отиашвили был доставлен из сельской больницы Курта в Гори, где ему была сделана операция по извлечению пули из области живота. Ранение он получил в селе Ачабети - во время обстрела школы с высот вокруг села.

На месте инцидента побывала группа наблюдателей от ОБСЕ и российского командования Смешанных сил по поддержанию мира в зоне грузино-осетинского конфликта.

Друзья Грузии встретятся в Софии

Министр иностранных дел Гела Бежуашвили заявил, что в начале ноября в Софии пройдет встреча представителей Группы стран - друзей Грузии, сообщает **Прайм-Ньюс**.

- Мы соберемся в Софии в начале ноября и рассмотрим конкретные шаги и конкретные программы со странами, которые входят в эту группу, с тем, чтобы наша динамика европейской и евроатлантической интеграции стала необратима, - сказал он.

В Группу стран-друзей Грузии входят Эстония, Латвия, Литва, Польша, Румыния и Болгария.

Грузия и Литва укрепляют сотрудничество

Министр иностранных дел Гела Бежуашвили заявляет, что сотрудничество с Литвой поможет Грузии добиться желаемых результатов, сообщает **Прайм-Ньюс**.

Министр сделал это заявление на совместном брифинге с министром иностранных дел Литвы Пятрасом Вайтекунасом. По его словам, «сотрудничество с Литвой поможет нам достичь желаемых результатов».

Обсуждался процесс европейской и евро-атлантической интеграции Грузии и двусторонние усилия, чтобы эта интеграция стала более результативной и динамичной, отметил он.

«Глава МИД Литвы поделился со мной интересными предложениями, которые мы изучим, чтобы Грузия решила все вопросы, которые стоят перед страной, - сказал Бежуашвили. - Мы ценим поддержку Литвы, и хочу отметить заслугу этой страны в том, что сегодня Грузия перешла на интенсивный диалог с НАТО».

По словам министра иностранных дел Литвы, он прибыл в Тбилиси для того, чтобы объявить поддержку и солидарность грузинскому народу. Литва призывает к сотрудничеству и Россию и Грузию, передает **IPN**. Министр считает неприемлемыми санкции, которые Россия применила против Грузии. Он также заявил, что официальный Вильнюс постарается оказать содействие разрядке обострившихся отношений между Россией и Грузией.

Азербайджан готов к транзиту иранского газа

В случае достижения Грузией и Ираном соглашения по экспорту иранского газа в Грузию, Азербайджан готов предоставить свою территорию для его транзита. Об этом заявил в четверг журналистам министр промышленности и энергетики Азербайджана Натик Алиев, сообщает **РИА Новости**.

По словам министра, переговоры между Тбилиси и Тегераном по газовому вопросу состоятся вскоре в Иране. Коснувшись прошедших десятого октября переговоров с министром энергетики Грузии Никой Гилаури, Алиев сообщил, что по их итогам никаких решении принято не было.

По информации бакинских СМИ, в ходе встречи Натика Алиева и Ники Гилаури были обсуждены вопросы получения Грузией дополнительных объемов газа с азербайджанского месторождения «Шах-Дениз» на Каспии и поставок электроэнергии из Азербайджана в Грузию в зимний период.

В Италии открывается выставка Петвиашвили

Персональная выставка работ художницы Русудан Петвиашвили откроется в Италии. Как сообщили **Прайм-Ньюс** в посольстве Италии, выставка откроется в пятницу и продлится до 29 октября. Мероприятие полностью профинансирует итальянская сторона.

Перепечатка

Неспровоцированное нападение

THE WALL STREET JOURNAL.

Прошедшая неделя была испытанием Грузии на прочность. Российская Федерация, самый крупный сосед нашей страны, в одностороннем порядке разорвала с нами воздушное, железнодорожное, наземное и почтовое сообщение. Сразу же после этого живущих в России грузин подвергли этническим преследованиям в таких формах, каких в Европе не видели со времен балканских кризисов 90-х годов прошлого века, причем в нынешнем преследовании грузин просматриваются даже более зловещие исторические параллели. Россия депортирует сотни людей, преследует предпринимателей, подвергает школьников принудительной регистрации в органах внутренних дел; среди женщин проводят бесплатные проверки на наличие венерических заболеваний; детей отрывают от родных и близких.

Если сосредоточить внимание на всех этих мрачных мазках, то за ними легко потерять более широкую и гораздо более важную картину: всего за три коротких года моя страна превратилась из общества, в экономике и в политике жившего исключительно по бандитским законам, в молодое демократическое государство с одной из самых быстрорастущих в мире экономик. Недавно Грузия была отмечена Всемирным банком как самое реформаторское государство в мире и наименее коррумпированная из всех демократических стран переходного периода. Меньше месяца назад НАТО перевела Грузию на новую стадию переговоров о ее вступлении в эту организацию, признав, таким образом, наличие существенных подвижек в политической, экономической и военной сферах. А буквально на прошлой неделе мы завершили разработку совместного плана действий с Европейским Союзом, заложив тем самым основу нашего непрерывного движения в сторону «западного» будущего.

Именно эта потрясающая метаморфоза, в довершение которой на прошлой неделе в масштабе всей страны были проведены свободные и честные муниципальные выборы, которые Организация по безопасности и сотрудничеству в Европе назвала образцовыми за «профессиональное проведение и широкий охват населения», дает нам силы в нынешнее трудное время. Все наши завоевания давались нам с трудом. Наш народ долго терпел лишения, и только сейчас он начинает чувствовать вкус свободы - возможность избирать своих руководителей, жить полноценной жизнью, свободно высказывать свои мысли и выводить своих детей на дорогу в большой мир, где их не будут подстерегать ни нищета, ни преступность, ни дискриминация.

Мы не собираемся делать никаких резких шагов, которые могли бы поставить под сомнение достигнутый нами прогресс. Вполне возможно, что Москва своими действиями просто пытается спровоцировать нас на ответ, который будет хуже для нас же самих, который даст России повод разрушить пример успешной трансформации на своих южных границах. Демократия, в конце концов - вещь заразная. Но мы, хотя злые языки и распространяют слухи об импульсивности и эмоциональности нашего правительства, не представляем собой никакой опасности в том смысле, что не собираемся действовать безответственно. Распространяемые о нас слухи опровергаются всеми действиями, которые мы предприняли за прошедшие недели. Нас ограничивает как наше демократическое чутье, так и ответственность перед нашим народом и нашими союзниками.

Собственно, больше всего в последних агрессивных действиях России нас настораживает то, что они не были ничем спровоцированы. Неделю назад, продержав группу офицеров российской разведки, пойманных с поличным во время направленных против Грузии шпионских мероприятий, под стражей в течение всего 72 часов, мое правительство их освободило. К сожалению, это был уже не первый случай поимки лиц, занимавшихся подобной деятельностью, имевшей в том числе и последствия в виде человеческих жертв, и передачи этих лиц российским властям.

Мы надеялись, что этим проявлением доброй воли, по любым меркам не могущим быть расцененным иначе, чем знак нашего великодушия, будет отмечен новый перспективный поворот в непростых отношениях между нашей страной и нынешним российским правительством. Уже слишком долгое время нам приходится терпеть экономические санкции со стороны Москвы, ее преступное вмешательство в дела наших мятежных областей и неуважение к нашим демократическим институтам. Мы хотели сломать сложившийся шаблон взаимного недоверия и никак не могли предположить, что вместо того, чтобы пойти нам навстречу, Москва инициирует волну карательных акций, которые в России многие уже называют этническими чистками. И все же даже в те моменты, когда российская полиция выслеживала грузин, меня воодушевляли сообщения об отваге жителей России, русских по национальности, вышедших на улицы с желтой звездой на одежде и надписью: «Я - грузин».

Несмотря на то, что ситуация заходит в штопор, условия для мирного выхода из этого тупика все же существуют. Грузия не представляет собой физической угрозы России - да и как мог бы народ численностью менее чем в пять миллионов человек представлять угрозу для ядерной державы, превосходящей ее по размерам раз в тридцать? Однако, чтобы у нас была возможность выстоять, рядом с нами должны встать наши друзья. Если хотя бы один из нас покорится грубой силе или примирится с политикой межнациональной розни, то это значит, что опасность грозит всем нам. Ценности, благодаря которым поддерживается установившийся миропорядок, похожи на цепь: прочность цепи равна прочности самого слабого ее звена. Если не обращать на это внимания или подвергать это звено дополнительным нагрузкам, то в опасности окажется все трансатлантическое сообщество, ибо сегодня Грузия стала неотъемлемой частью западного пространства безопасности.

Вопрос, которым задается сегодня все международное сообщество, формулируется следующим образом: чем продиктована реакция Москвы - некоей конкретной и особенной угрозой, которую она усматривает в каких-либо действиях Грузии, или же тем, что Грузия представляется ей лишь удобной мишенью, химерой, которую некоторые политики ткут из воздуха, пытаясь тем самым решить какие-то свои внутриполитические задачи? Иными словами, где обосновалась злокачественная опухоль - в Грузии или в России? С точки зрения безопасности неправильный диагноз может очень дорого обойтись Западу, поскольку, если международное сообщество решит замолчать нынешний кризис - или, что еще хуже, оказать на Грузию давление, с тем чтобы заставить ее отказаться от с таким трудом завоеванных принципов и ценностей, - то эта опухоль пустит метастазы и какое-то время спустя откроется вновь, но уже в другом месте.

То, что Россия занимает одно из важнейших мест в нынешнем миропорядке, невозможно оспаривать. Россия - постоянный член Совета Безопасности ООН, имеющий право вето; российские природные ресурсы дают жизнь европейской и мировой экономике; Россия - обладатель огромных по своей мощи ядерных сил. Никому, в том числе и Грузии, никогда не следует даже говорить о том, чтобы изолировать Россию, как изолируют Северную Корею или Зимбабве. Однако при этом никак нельзя смотреть сквозь пальцы на то, что происходит с соблюдением прав человека и нормами поведения на международной арене.

* * *

Мы сделаем все необходимое для того, чтобы облегчить существующие на сегодня трения. В последние несколько недель мы проводили особенно активные консультации со своими союзниками в Европе. Грузия - маленькая страна, которая, тем не менее, очень серьезно относится к своим обязательствам перед международным сообществом, чему порукой участие наших войск в международных операциях в Косово и Ираке. Мы не собираемся предпринимать никаких опрометчивых мер или действий, не учитывающих пожелания наших друзей. И нам приятно, что перед лицом грубых действий России большая часть демократического мира выразила нам свою поддержку.

Сегодня мы как никогда готовы работать совместно с нашими союзниками в Европе. В ближайшем будущем решимости международного сообщества принести мир на Кавказ предстоит проверка, касающаяся территориальных споров вокруг наших областей, Абхазии и Южной Осетии. В сентябре в ООН я предложил создать новую систему сохранения мира в этих областях и ведения переговорного процесса, нацеленного на окончательное урегулирование ситуации. Это предложение было чрезвычайно положительно встречено нынешним председателем ОБСЕ министром иностранных дел Бельгии Карелом де Гюхтом. Теперь мы все вместе должны сделать конкретные шаги, чтобы претворить его в жизнь.

Идти вперед нелегко, но для моей страны это единственно возможное направление движения. Мы не можем оглядываться назад, ибо время имперского правления и «холодной войны» ушло навсегда.

Михаил СААКАШВИЛИ,
президент Грузии

Выборы

Новое тбилисское сакребуло избрало своего председателя

Первое заседание избранного пятого октября тбилисского сакребуло прошло 12 октября, передает **GHN**. Одними из первых вопросов было избрание мэра столицы и председателя сакребуло.

Мэром Тбилиси, как и предполагалось, стал Гиги Угулава. Председателем сакребуло вновь избран Заза Бегашвили.

За кандидатуры Угулава и Бегашвили проголосовали все 34 представителя сакребуло от правящей партии «Национальное движение».

Оппозиция, которой досталось лишь три мандата, участия в работе первого заседания не принимала.

От правящей партии «Национальное движение» в сакребуло вошли Гиги Угулава, Темур Курхули, Коба Субелиани, Давид Иоселиани, Георгий Табидзе, Заза Бегашвили, Звиад Самадашвили, Хатуна Очиаури, Гурам Кинцурашвили, Темур Григалашвили, Георгий Николадзе, Тамаз Шошиашвили, Ника Ахобадзе, Автандил Антидзе, Бердиа Гвелебиани, Резо Умприани, Зураб Кикалишвили, Андро Алавидзе, Георгий Хахмелидзе, Георгий Коркашвили, Гега Келбакиани, Георгий Джанашия, Сосо Эгутия, Георгий Гоциридзе, Софо Горгадзе, Ника Чхаидзе, Георгий Немсадзе, Михаил Кавтарадзе, Давид Месхишвили, Георгий Боболадзе и Кетеван Кочорашвили.

Если руководители городских служб вернутся на занимаемые посты, то их места в сакребуло займут Георгий Арвеладзе, Хатуна Цихисели, Леван Эбаноидзе, Тамар Нуцубидзе, Нугзар Джаши и Роман Мжавия.

Россия – Грузия: рядом и врозь?

Накал страстей, вызванных обострением российско-грузинских отношений, достиг критической отметки. Что за ней, представить не сложно. Но страшно. Создавшаяся ситуация настоятельно требует скорейшего выхода из тупика. Как найти дорогу, ведущую к Храму мира и согласия? Этим вопросом задаются сегодня и политики, и интеллигенция, и представители общественности.

Нам нечего делить

От имени матерей Грузии, женщин разных национальностей, проживающих в стране, которая на протяжении многих веков была примером толерантности, любви к ближнему и терпимости, от имени комитета Международной ассоциации «Белый платок», лидер и основатель движения, режиссер театра и кино, кавалер Ордена Чести, лауреат проекта «Сто героинь мира XX века» Кети Долидзе обращается к президенту России.

Наша страна, говорится в обращении, перенесла много трагедий, она вместе с другими странами бывшего Союза прошла все круги ада и Великой Отечественной, и коллективизации, и большевизма.

В трагические сентябрьские дни 1993 года мы вспомнили наш древний обычай: когда воюют мужчины, женщины бросают между ними Белый платок, призывая их к миру.

В конце XX века мы не думали, что придется прибегать к этой отчаянной мере. И вот 2000 женщин разных национальностей двинулись к линии фронта, чтобы остановить бессмысленное кровопролитие.

Да, это были четыре трагических дня. Мы не были услышаны, но акция имела огромный отклик во всем мире. Именно после нас русские матери поехали в Чечню, а в последнее воскресенье сентября 1994 года мы провели акцию БЕЛОГО ПЛАТКА в 18 странах мира.

В Москве, на Пушкинской площади, собрались сотни женщин, чтобы поддержать нас. Так же было и в Варшаве, Париже, Солт-Лейк-Сити, Киеве, Тбилиси, Лондоне...

В чем же мы провинились, что сегодня идет такая кампания против нашей страны? Страна не бывает без народа, а волю народа надо уважать.

Когда Борис Пастернак уезжал в последний раз из Тбилиси, он говорил дочери своего друга, гениального поэта Тициана Табидзе, расстрелянного в 1937 году: «Нита, ищи меня там, у вас дома. Сердце свое я оставил у вас!».

В это время сложного процесса глобализации и открытия границ разве можно их закрывать?! Куда мы идем?

В Грузии никогда не было и не будет антирусских настроений. Вся наша история - доказательство тому. Мы - соседи, и кроме трагического финала для всех нас это противостояние ни к чему не приведет.

Какой маленькой бы ни была наша страна, она населена и теми, кто делает ее историю сегодня, и теми, которые отдали жизни за нее, создавали ее историю.

Еще раз обращаемся к вам: как бы ни работали российские СМИ, разжигая ненависть к Грузии, поверьте, мы никогда не отвечаем ненавистью. И тогда, в 1993 году, мы протягивали руку нашим абхазским и осетинским сестрам и братьям. Нам нечего делить, эта планета слишком мала, а жизнь слишком коротка.

Во время войны сложно не потерять человеческое лицо. Нельзя бесконечно разжигать рознь, призывать к мщению, изгонять 300000 людей из своих домов и превращать их в беженцев в собственной стране.

Остановимся и возблагодарим Бога за то, что дал нам жизнь.

Будем жить как достойные и равноправные страны и соседи.

Вспомним каждый параграф Декларации прав человека, гениального документа, созданного разумом человека XX века, но так часто игнорируемого тем же человеком!

Разрушать легко, строить - трудно

Во вторник у здания Посольства России в Грузии ветераны Великой Отечественной войны провели митинг, посвященный российско - грузинским отношениям. Участники его приняли резолюцию, текст которой направили президенту России В. В. Путину.

Многовековая дружба русского и грузинского народов, говорится в резолюции, скреплена кровью, когда мы вместе боролись на полях Великой Отечественной против общего врага – фашизма. Многие грузинские ветераны войны до сих пор не утратили связей с русскими однополчанами, отмеченных взаимной любовью и уважением.

Однако сегодня, к сожалению, правительство России взяло курс на антигрузинскую, шовинистическую политику, способную нанести большой вред дружбе наших народов, корнями уходящей в глубь веков, разрушить ее устои. А для того, чтобы восстановить их, потребуется много времени, да и трудно будет потом смыть пятно позора, которое ляжет на наши отношения.

Участники митинга выразили решительный протест против антигрузинской политики, проводимой Россией, и призвали к восстановлению мира, согласия, дружеских связей, которые всегда были между нами.

ОБСЕ обсудит грузино-российские отношения

Премьер-министр Зураб Ногаидели примет участие в заседании Постоянного совета ОБСЕ 26 октября в Вене, сообщает **Прайм-Ньюс**. Ногаидели планирует акцентировать внимание на текущем состоянии грузино-российских отношений, на введенных Россией экономических санкциях. Премьер-министр уделит внимание необходимости урегулирования «замороженных конфликтов».

Заявление Общественной палаты России

Отношения между Россией и Грузией не должны определяться ни политикой Михаила Саакашвили, ни действиями недальновидных российских чиновников, заявил на пресс-конференции в офисе **РИА Новости** секретарь Общественной палаты России, академик Евгений Велихов.

«Беспокоит то, что естественные меры, принятые руководством России по защите национальных интересов, приводят к гипертрофированной реакции, ударяющей по гражданам - грузинским гражданам, проживающим в России, и россиянам в Грузии», - сказал он.

Авторы заявления отмечают, что ухудшение российско-грузинских отношений идет уже не первый год, но до сих пор сторонам удавалось оставаться в общепринятых дипломатических рамках.

«Безответственная антироссийская политика вызвала в России ответ, на который вряд ли рассчитывал даже Саакашвили, - говорится в заявлении. - У наших народов есть историческая ответственность за общую судьбу. Жители двух стран очень долго были в одном государстве и составляли один народ. И залог их благополучия - в добрососедстве и разностороннем взаимодействии без внешних сценаристов и спонсоров».

Патриаршество возмущено притеснениями грузин

В связи гонениями на грузин в Москве и других городах России Патриаршество Грузинской Православной церкви распространило официальное заявление, передает **GHN**.

В заявлении выражены боль и возмущение в связи с антигрузинскими действиями и антигрузинской пропагандой, развернувшимися в России. «К сожалению, это факт, что в России в XXI веке грузин притесняют по этническому признаку», - сказано в заявлении. Патриаршество опасается, как бы политическое противостояние не переросло во вражду между народами.

Затулину отказали

Проект заявления Госдумы «О безотлагательных вопросах российско-грузинских отношений» с призывом объявить президента Михаила Саакашвили персоной нон грата в России не включен в повестку дня заседания нижней палаты 13 октября, передает **Прайм-Ньюс** со ссылкой на российские СМИ.

Как сказал Затулин, «при утверждении повестки дня я все же попробую добиться, чтобы заявление было рассмотрено... Сейчас идут консультации с исполнительной властью, ожидаем поправок к тексту заявления из МИДа».

Между тем, председатель парламента Грузии Нино Бурджанадзе, комментируя заявление российских политиков об объявлении Михаила Саакашвили, Ираклия Окруашвили и Вано Мерабишвили персонами нон грата в России, заявила, что подобного в мировой практике еще не случалось.

- Несмотря на то, что Россия в отношениях с нами вышла за все рамки, мы остаемся сторонниками диалога. Мы считаем, что единственный путь урегулирования существующих проблем - это именно диалог. К сожалению, среди российских политиков не оказалось людей, которые призвали бы свое правительство к диалогу, но мы к нему готовы, - цитирует Бурджанадзе GHN.

Обращение к Евросоюзу

Министр иностранных дел Гела Бежуашвили заявляет, что «Грузия считает, что льготы визового режима между Россией и Евросоюзом не должны распространяться на жителей Абхазии и Южной Осетии, имеющих российское гражданство».

«Грузия намерена обратиться к Евросоюзу с тем, чтобы льготы визового режима между Россией и Евросоюзом не распространялись на тех лиц, которые проживают в Абхазии и Цхинвальском регионе, так как они получили российское гражданство незаконно», - цитирует министра **Прайм-Ньюс**.

На замену миротворцев нужно время

Министр иностранных дел Гела Бежуашвили заявляет, что на смену нынешнего миротворческого формата в Абхазии, в котором на данный момент задействована только Россия, потребуется определенное время.

Как сказал в четверг на брифинге Гела Бежуашвили, «решение об этом будет принято, но нам нужно определенное время, чтобы со своими европейскими и американскими коллегами сформировать альтернативы замены нынешней миротворческой миссии. Этот вопрос обсуждается, и мы стоим на одной позиции».

Говоря о миротворческой миссии РФ в зоне конфликта в Абхазии, глава МИД сказал, что «та форма и тот факт, что миротворческие силы СНГ представлены только Россией, для нас неприемлемо».

«Мы, вместе с нашими российскими коллегами проводим консультации как в Европе и также в США, чтобы произошла замена этого формата на международные полицейские силы, которые будут непредвзяты и принесут больше пользы, чем нынешний миротворческий формат, который не только является неэффективным, но более того, бесполезным», - приводит **Прайм-Ньюс** слова министра.

Говоря о продлении мандата миссии ООН по наблюдению в Грузии, Бежуашвили сообщил, что »ведутся достаточно сложные переговоры по тексту соответствующей резолюции».

Посол России вернется в Грузию после консультаций

Посол России вернется в Грузию после того, как закончатся его консультации в Москве. Об этом заявил **ИТАР-ТАСС** официальный представитель МИД России. Напомним, Вячеслав Коваленко был отозван из Тбилиси вскоре после задержания грузинскими властями нескольких российских военных, обвиненных в шпионаже.

Абхазия опять хочет признания

Представители ряда общественных организаций Абхазии намерены обратиться к России, мировому сообществу и международным организациям с просьбой признать ее независимость, сообщает **РИА Новости** со ссылкой на т.н. спикера парламента республики Нугзара Ашуба.

«Поведение нашего соседа Грузии вынуждает Абхазию более активно выражать свою позицию. Более того, вчера вечером заседал Совет Безопасности, на котором обсуждался и вопрос нашего признания международным сообществом. Нам надо принимать решительные меры и активизировать работу по признанию независимости», - сказал Ашуба.

Настоящий человек и ученый с большой буквы

Профессор Гурам Таварткиладзе широко известен в нашем обществе, особенно в научно-педагогических кругах, где он пользуется высоким признанием благодаря своим личностным достоинствам, гражданской позиции, верности принципам, постоянному, неустанному труду.

Вся его жизнь связана со сферой образования, в которой ему довелось пройти все ступени системы. Потому и отрасль эту знает столь глубоко – начиная с дошкольных воспитательных учреждений, кончая современной высшей школой.

Трудовую деятельность начал, будучи еще студентом – работал преподавателем математики в средней школе. Был заведующим учебной частью средней школы, школьным инспектором отдела образования, директором Межшкольного учебно-производственного комбината, заведующим отделом образования одного из районов Тбилиси, начальником управления образования г. Рустави, руководителем различных отделов и управлений Министерства просвещения, директором государственного техникума и колледжа, ректором высшего учебного заведения.

Последние двадцать лет профессор Гурам Таварткиладзе работает в сфере среднего профессионального и высшего образования. В 1989 году он возглавил тогдашний Техникум советской торговли, который вскоре был коренным образом преобразован как в организационном плане, так и по сути. Гурам Таварткиладзе, с учетом опыта ведущих учебных заведений страны и зарубежных систем образования, изучил и разработал множество интересных, серьезных материалов и внедрил передовые новшества в учебный процесс. В результате инноваций техникум был преобразован в высшее коммерческое учебное заведение – колледж. Это стало не просто «сменой вывески», а значительной институционной реорганизацией. Со временем в колледже был усовершенствован процесс обучения, как с организационной точки зрения, так и по содержанию, расширился диапазон образовательных программ. В повестку дня встал вопрос преобразования колледжа в высшее учебное заведение, и в 1993 году на базе колледжа был создан Государственный институт коммерции, ректором которого был избран профессор Гурам Таварткиладзе.

Вместе с обществом, экономикой страны развивался и институт, который становился со временем все более авторитетным вузом. Профиль института расширился, и, соответственно, он был преобразован в Государственный институт экономических отношений, который успешно прошел первую государственную аккредитацию, в соответствии с требованиями реформы осуществил внутриструктурные изменения, оптимизацию академического персонала. В этот же период произошло слияние с ним Тбилисского государственного институт бизнеса, и по приказу Правительства Грузии, он был преобразован в университет. В этом успехе львиная доля принадлежит ректору вновь созданного университета, профессору Гураму Таварткиладзе. Ректор сумел безболезненно решить возникшие в результате слияния вузов организационные, кадровые (трудоустройство персонала упраздненного института), учебно-образовательные проблемы.

Профессор Таварткиладзе находится в постоянном поиске нового. В его личности удивительно гармонично слиты традиционность и новаторство, и эти качества ярко проявляются в его повседневной деятельности. В 70-х годах прошлого века он создал N1 межшкольный учебно-производственный комбинат, который стал головным, показательным учреждением среди организаций такого типа. Он же сформировал впервые отдел образования в Глданском районе. В период работы его руководителем системы образования Рустави в городе было построено пять средних школ, шесть детских садов, детская футбольная школа.

Государственный университет экономических отношений стал одним из первых вузов в Грузии, который активно включился в реформу системы высшего образования. Параллельно традиционной структуре обучения, намного раньше принятия Закона «О высшем образовании» было внедрено двухступенчатое обучение – бакалавриат и магистратура, в соответствии с требованиями современной рыночной экономики, появились новые специальности, изменились учебные планы, были внедрены силабусы, курикуллумы. Система оценки учебного процесса максимально приблизилась к международным стандартам, а в настоящее время она полностью отвечает требованиям трансферных систем европейских кредитов. В университете постоянно укореняются и совершенствуются новые технологии обучения. Как отмечает Таварткиладзе, современные условия, существующие государственные, общественные и личностные потребности, профессиональная подготовка студентов диктуют необходимость персонифицированного подхода и применения активных методов обучения. Университет, возглавляемый Гурамом Таварткиладзе – один из первых вузов, где был внедрен кейс-метод, глубоко осмыслена проходящая в системе образования реформа, рационально используются передовые новшества. Результатом столь целенаправленной работы стал факт того, что в нынешнем учебном году по некоторым специальностям на одно место было зафиксировано 38 желающих; 80 процентов зачисленных в университет в результате Единых национальных экзаменов студентов получили государственный грант. Совсем недавно в конкурсе на государственные исследовательские гранты победили два проекта университета.

Говоря о пути, пройденном Гурамом Таварткиладзе, мы касаемся, в основном, учреждений, в которых ему доводилось работать, поскольку лицо учреждения, его успехи, наряду с сотрудниками, в значительной степени определяются господином Гурамом. Поэтому, к примеру, Тбилисский государственный университет экономических отношений и Гурам Таварткиладзе в обществе воспринимаются как одно целое. Среди студентов часто можно услышать выражение «университет Таварткиладзе». Ректор идентифицирован с университетом, и это примечательно – личность отождествляется с делом, которым он занимается.

Для господина Гурама нет рабочих и нерабочих часов, он, в основном, занят организационно - административными или учебно-научными вопросами. При этом и собственную научную деятельность не оставляет без внимания. В научных кругах общепризнано, что использование в экономике математических методов и моделей настолько изменило экономическое мышление, что изучение современных экономических теорий без руководствования «математическим аппаратом» совершенно не представимо. Соответственно, в сфере экономического управления одним из главных условий успешной научной деятельности является соответствующее владение экономико-математическими теориями и способность гибко использовать их на практике. Видимо, одной из первопричин успешной научной деятельности Гурама Таварткиладзе является именно эффективное применение «математического аппарата», поскольку, будучи по образованию математиком, ареалом научной деятельности он избрал сферу экономики. Он является автором множества исследований, учебников и статей. Очень значительны его труды: «Математика для экономистов», «Модель коммерческого обучения в высших учебных заведениях», «Перспективы подготовки в Грузии менеджеров коммерческого профиля», «Моя будущая профессия», «Высшая математика» – ч. ч. I-III, «Работа на персональном компьютере», «Основы работы на современных компьютерах» и многие др.

Гурам Таварткиладзе – контактный, теплый человек, что облегчает ему общение, как с сотрудниками так и со студентами и их родителями. Он на всех поровну делит свое внимание, заботу, поддержку.

Особо следует отметить отношения между ректором и студентами, которые ни в коей мере нельзя назвать формальными или строго иерархичными, хотя и четко вмещены в рамки уважения к старшему и воспитанности. Наряду с образованием, ректор огромное внимание уделяет личностному развитию, нравственному воспитанию молодых, формированию в них здорового патриотизма. Образованный человек должен быть достойным членом общества. С 1500 студентами ректор знаком лично, помнит биографию каждого из них, знает их проблемы, устремления. По его словам, он знает, «кто, чем дышит». Ко всем относится по-отечески, а в ответ студенты платят ему любовью и уважением. И это является самой высокой оценкой его труда, фактором, придающим самый большой стимул.

Люди благодарны ему за бескорыстную помощь, поддержку в трудную минуту. Множество представителей разных поколений, различных слоев общества, разных национальностей почитают за честь быть его другом, общаться с ним, потому, что Гурам Таварткиладзе имеет репутацию человека с большой буквы, настоящего мужчины, никогда не изменявшего своему достоинству, справедливости, никогда не уклонявшегося от выполнения своих гражданских и патриотических обязанностей – в его биографии страницы, связанные с событиями в Цхинвальском регионе и Абхазии.

Когда описываешь жизненный путь заслуженного человека, как правило, одолевает чувство недостаточности. Видимо, оттого, что не удается отметить все важные штрихи большой личности, яркие эпизоды пройденных этапов, им пережитого, воплощенного, созданного...

Благодарение Богу, жизнь продолжается, и биография господина Гурама Таварткиладзе еще более обогатится новыми достижениями, добрыми делами. Он и впредь продолжит со свойственной ему энергичностью и самоотверженностью свою многостороннюю деятельность, настоящий человек и ученый с большой буквы.

Давид БЕРИДЗЕ

Лучший подарок

Рамазу Панцхава, почетному председателю промышленной ассоциации «Картули чаи» – 75 лет. Юбилей авторитета с мировым именем отметил издающийся в России журнал «Кофе и чай». В статье, опубликованной в третьем номере журнала за 2006 год, особо подчеркивается, что, будучи видным организатором и ученым, известным специалистом чайного производства Грузии, заслуженным агрономом, Рамаз Панцхава достойно продолжает дело отца и талантливо сочетает опыт энергичного производственника с глубиной научного видения. Его имя известно не только среди грузинских чаеводом и промышленников, но и в других чаепроизводящих регионах СНГ: Азербайджане, Краснодарском крае. В свое время он сделал много, оказывая специалистам этих регионов всестороннюю поддержку в вопросах становления и развития чаеводства. Рамаза Панцхава хорошо знают и в других чаепроизводящих странах мира – Японии, Вьетнаме и других, отдавая должное его опыту и глубоким знаниям.

Отец юбиляра – Давид Романович Панцхава, о котором, кстати, подробно журнал «Кофе и чай» рассказал в статье «Что может сделать человек, чтобы его помнили», стоял у истоков создания чайной отрасли в Грузии, все силы и знания отдал этому делу. И Рамаз Давидович пошел по его стопам. Окончив Московскую сельскохозяйственную академию имени А.К.Тимирязева, он начал свой трудовой путь агрономом Лайтурского чайного совхоза в Махарадзевском районе. Затем аспирантура во Всесоюзном научно-исследовательском институте чая и субтропических культур. В своем диссертационном исследовании Рамаз Панцхава впервые обосновал и подтвердил отрицательное воздействие мобильных машин на физические свойства и водный режим почвы. В журнале «Кофе и чай» подчеркивается, что ценность проведенных Рамазом Панцхава исследований особо отметил основатель кафедры физики почв МГУ им. Ломоносова, заведующий отделом физики Почвенного института, профессор Никодим Антонович Качинский.

Под руководством и при непосредственном участии Рамаза Панцхава разрабатывались и внедрялись новые технологические возделывания чая. Занимая ведущие руководящие посты в отрасли, он активно способствовал решению многих очень важных вопросов: механизации трудоемких процессов, особенно сбора чайного листа, строительству лимонариев, внедрению в производство новых форм оплаты и организации труда, созданию чайных агропромышленных комбинатов.

Рамаз Панцхава одним из первых забил тревогу по поводу того, что вследствие резкого увеличения объемов производства чая в Грузии снизилось его качество. Он стал инициатором и непосредственным участником разработки двух постановлений ЦК КПСС и Совета Министров СССР, которые были направлены на развитие чайной отрасли и значительное улучшение качества грузинского чая.

В те годы было непросто добиться разработки и введения в действие столь важной программы. И журнал «Кофе и чай» сожалеет, что из-за распада СССР эта программа не была полностью реализована.

Более того, распад СССР весьма негативно сказался на положении чайной отрасли в Грузии. По множеству объективных и субъективных причин она в итоге практически перестала играть какую-либо значительную роль в экономике независимой Грузии. Рамаз Панцхава не мог согласиться с этим. Он отстаивал и продолжает отстаивать всю важность и необходимость реанимации чайного хозяйства в стране.

Как и все сторонники такого решения проблемы он с надеждой говорит о недавней встрече президента Грузии Михаила Саакашвили с бизнесменами и специалистами отрасли, на которой были обсуждены актуальные вопросы возрождения грузинского чая. Парламент Грузии, отреагировав на инициативу президента страны, поручил правительству разработать стратегическую программу развития отрасли. Рамаз Панцхава принял самое активное участие в работе специальной группы, созданной с этой целью в Минсельхозе страны.

На сегодня уже имеется конкретная стратегия возрождения незаслуженно забытой отрасли. И это Рамаз Панцхава считает лучшим подарком к своему юбилею.

Константин ЦАГАРЕИШВИЛИ

Вторая родина

Традиционная езидская молитва – «Господи, сначала помоги 72 народам мира, а потом мне».

Курды – удивительный народ. Кто они? Баловни судьбы, имеющие сразу две родины? Или вечные изгнанники, ищущие свой путь домой?

Грузия – гостеприимная страна. Испокон веков сюда приходили и оставались народы, нуждающиеся в помощи и защите. Не стали исключением и курды. За что по сей день выражают благодарность грузинскому народу и называют Грузию родиной.

Для справки. Сегодня мало кто знает, что цивилизация в Западной Азии возникла благодаря предшественникам курдов. Результаты археологических находок в Междуречье дают основание полагать, что они относятся к цивилизации, появившейся раньше шумерской. А шумеры жили в Месопотамии 4500-4000 лет назад.

Религиозно настроенные курды делятся на мусульман и езидов. Езидизм – древнейшая монотеистическая религия, возникшая более 6 тысяч лет назад, а само слово «езид» означает «созданный Богом». У езидов три касты: шейхи, пиры и мириды (мриды). Первые две – духовные, последняя – светская, ее составляет большинство езидского населения. Всего в мире ныне проживают 52 млн. курдов, и лишь 1,5 млн. езидов. В Курдистане – 6 млн. курдов и около 500 тысяч езидов. Кроме того, большие и влиятельные диаспоры имеются в Армении, Грузии, России, странах Западной Европы.

Согласно древним источникам, курды появились на территории Грузии ещё в период становления грузинских царств и княжеств. А когда в 1915-1917 гг. на северо-востоке Османской империи мусульмане устроили бесчеловечный погром курдов-езидов, они смогли спастись бегством на территорию Армении и Грузии. На сегодняшний день в нашей стране проживает около 30 тысяч курдов.

В Грузии существует несколько курдских НПО. Самая большая и влиятельная из них – «Союз езидов Грузии», основанный в 1997 году. Уже шесть лет им руководит член коллегии адвокатов, заслуженный юрист Грузии Р. Аташов. Главный офис организации находится в Тбилиси, также имеются филиалы в Телави, Рустави и Батуми. По словам председателя «Союза», цель их организации – «укрепление дружбы между народами, проживающими в Грузии, изучение и распространение езидской религии, культуры, языка, сохранение фольклора и традиций». «Союз» объединяет многих представителей курдской интеллигенции.

Согласно Уставу, «Союз» состоит из правления в составе 17 человек, 6 комитетов, Совета старейшин и Духовного управления. Функции у комитетов самые различные. От оказания бесплатной юридической помощи до проведения лекций по истории, культуре и религии курдского народа для молодёжи. В культурный комитет входят детский фольклорный ансамбль «Хойнарэ», ансамбль народной и поп-музыки. В его проектах – восстановление некогда существовавшего курдского театра. Главой комитета по религии, так же, как и духовным главой езидов Грузии, является Тенгиз Шейх Бавки. При «Союзе» выходит единственная курдская газета – «Кания Спи» («Святой источник»). «Кроме курдского, она выходит на русском и грузинском языках потому, что многие, увы, уже не могут читать по-курдски», – сказал главный редактор газеты В. Набиев.

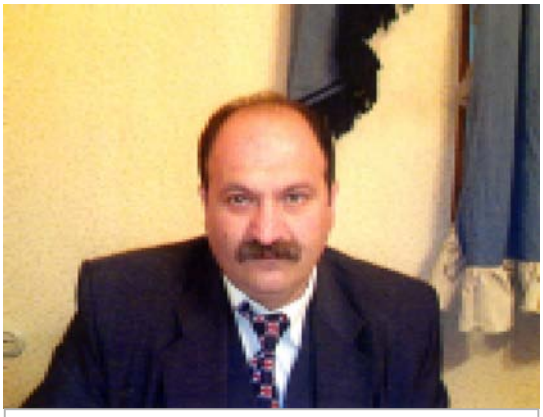

Председатель «Союза езидов Грузии» Р. Аташов

«Союз езидов Грузии» входит в состав Совета нацменьшинств при Аппарате омбудсмена. Сотрудничает с ОБСЕ, комитетом ООН по правам человека, с политическими организациями как в Грузии, так и за рубежом, посольствами РФ, США, Германии, Франции, Великобритании, Израиля. Кроме того, «Союз езидов Грузии» активно сотрудничает с Иракским Курдистаном, а точнее, с Федеративной республикой Курдистан в составе Иракской Федерации. С 13 по 16 июля, в курдском городе Дохуке прошёл международный фестиваль езидской интеллигенции, куда пригласили и делегацию из Грузии. Своими впечатлениями со мной поделился В.Набиев.

- Эту поездку я запомню на всю жизнь. Хозяева фестиваля оказали нам горячий приём, живо интересовались тем, как живут езиды в Грузии, спрашивали обо всём, вплоть до бытовых мелочей. Мы также приняли участие в пресс-конференции. В ходе поездки наша делегация объездила почти весь Курдистан. Но самое главное - мы совершили паломничество в храм Лалыш – святыню курдского народа». Надо отметить, что это не первый визит грузинских езидов в Курдистан, вспоминает В. Набиев.

- У «Союза» обширные связи и много друзей, но и много нерешённых проблем. Одна из главных – строительство езидского храма в Тбилиси. Согласно законодательству, правительство имеет право безвозмездно передать землю этническим меньшинствам, особенно для строительства храма. «Мы неоднократно обращались в мэрию Тбилиси, но получали неизменный отказ,– сказал Р.Аташов. - У «Союза езидов Грузии» есть благотворительный счёт, где каждый желающий может внести свой непосильный вклад в строительство храма для езидского народа.

13 июня этого года, уже в четвертый раз, в связи с езидским днём поминовения усопших, у мемориала на площади Героев собираются представители «Союза». В результате грузино-абхазского конфликта погибли 36 курдов, 52 считаются пропавшими без вести. Недавно, по инициативе Р.Аташова, имена 11 героев были высечены на обелиске у вечного огня.

Проблем у диаспоры действительно много. Но, невзирая на трудности, руководство «Союза езидов Грузии» не опускает рук.

Напоследок я спросила у Р.Аташова: «Где ваша родина?». «Там, где наше сердце. А сердце нельзя поделить пополам».

Нино ЦИТЛАНАДЗЕ

Эмбарго

Финансовые санкции затормозились?

Поправка к закону о валютном регулировании, дающая правительству право запрещать денежные переводы в отдельные страны (о намерении внести соответствующие изменения в законодательство заявил спикер Госдумы Борис Грызлов), до сих пор не внесена в Госдуму. Один из ее авторов глава банковского комитета Владислав Резник сообщил московской газете «Коммерсант», что документ «находится в работе».

В качестве одной из причин такого промедления на фоне оперативных действий других ведомств эксперты называют несоответствие предлагаемой поправки международному законодательству. Как сообщил первый зампред банковского комитета Госдумы Павел Медведев, «в 1992 году Верховный совет издал постановление о присоединении России к МВФ, а согласно документам фонда его члены не имеют права ограничивать денежные потоки в отдельные страны». По словам господина Медведева, «если в результате принятия данной поправки будет нарушено международное соглашение с МВФ, изменения автоматически потеряют силу с момента их подписания». В управлении общественных связей МВФ в Вашингтоне от комментариев до принятия поправок отказались, указав при этом, что одной из целей МВФ, которую должны соблюдать члены фонда, является «установление многосторонней системы платежей между членами фонда и исключение ограничений операций между странами, препятствующих росту мировой торговли».

Банки и платежные системы пока продолжают работать в обычном режиме. «Мы будем реагировать только тогда, когда будут подписаны поправки к закону о валютном регулировании»,– сообщили в платежной системе «Быстрая почта». «Никаких запретов и иных официальных указаний на этот счет не получали»,– подтвердили в пресс-службе платежной системы Contact (Русславбанк).

Представители международных платежных систем сообщили, что в случае введения запрета они будут его соблюдать. «Western Union соблюдает действующее законодательство стран, в которых ведет бизнес,– сказали в

Western Union.– К тому же сама компания не осуществляет денежных переводов. Это делают ее банки-партнеры на территории России. Если они получат запрещающее распоряжение, электронные денежные переводы из России в Грузию по системе Western Union будут приостановлены».

Поправки, касающиеся проведения банковских операций и почтовых переводов, будут внесены в закон о нацбезопасности России, в свою очередь сообщил спикер Госдумы Борис Грызлов.

«Мы согласовали, что данные поправки будут внесены в закон, который обеспечивает национальную безопасность, где президенту предоставляется право вводить определенные ограничения в отношении стран и территорий, которые представляют угрозу национальной безопасности России», - сказал Грызлов.

Тем временем в Национальном банке Грузии создана рабочая группа с целью избежания ущерба от возможного ограничения банковских перечислений и денежных электронных переводов из России в Грузию. Рабочую группу возглавил вице-президент банка Гиорги Глонти, - сообщили агентству Black Sea Press в Нацбанке.

«В случае, если Россия прекратит осуществление банковских и денежных переводов в Грузию, грузинская сторона будет руководствоваться международными нормами. Что касается ограничений переводов по таким системам, как Western Union, то это нанесет серьезный ущерб репутации российской финансовой системы», - говорится в сообщении Нацбанка.

«Грузины, подобно другим миллионам людей, прибывшим для работы в Россию, создают большое богатство в первую очередь для России и способствуют ее экономическому росту. Куда они направят заработанные честным трудом деньги - на Родину, потратят в России или используют в других странах, это никто решать за них не вправе», - завил президент Нацбанка Грузии Роман Гоциридзе.

Национальный банк Грузии, со своей стороны, использует все имеющиеся в его распоряжении инструменты, чтобы не прекратились банковские взаиморасчеты между Грузией и Россией.

Между тем, российская газета «Финансовые известия» приводит мнения российских экспертов по возможному прекращению денежных переводов из России в Грузию. В частности, газета отмечает, что запрет на перевод денег в Грузию по «белым» каналам приведет к расцвету «серых» и «черных» схем доставки денег через границу, вовсю практиковавшихся еще 5-6 лет назад. «Я постараюсь отговорить своих экспрессивных коллег от этого непродуманного шага, - заявил Павел Медведев, замглавы комитета Госдумы по кредитным организациям и финансовым рынкам. - Мы с огромным трудом приучили гастарбайтеров из бывших союзных республик переводить деньги на родину цивилизованным путем».

Дочерний банк российского Внешторгбанка в Грузии - Объединенный грузинский банк - не испытывает проблем в связи с кризисом в отношениях двух стран, сообщил глава ВТБ Андрей Костин.

«Пока мы не ощущаем проблем - банк работает устойчиво», - сказал Костин, отвечая на вопрос о возможных трудностях в работе дочернего банка в Грузии в связи с кризисом во взаимоотношениях двух стран.

По сообщению РИА «Новости», Костин напомнил, что одним из акционеров Объединенного грузинского банка, в котором у ВТБ контрольный пакет, является ЕБРР.

Бендукидзе о блокаде Грузии

Введенные Россией санкции против Грузии могут снизить темпы роста ВВП страны на один-полтора процента», - сообщил журналистам государственный министр Грузии по вопросам координации реформ Каха Бендукидзе.

«Но на фоне проводимых в Грузии экономических реформ рост экономики страны настолько большой, что эти санкции не будут иметь для нас драматического итога, особенно по сравнению с тем, какой ущерб будет нанесен имиджу самой России», - отметил он. Кроме того, по словам Бендукидзе, экономические санкции России против Грузии не окажут влияния на цены, поскольку «эмбарго практически началось еще в прошлом году».

Бендукидзе уточнил, что сокращение роста ВВП Грузии на 1,5 процента «в годичном периоде» произойдет не только из-за транспортно-почтовой блокады со стороны РФ, но и из-за наложенного в марте 2006 года запрета на ввоз в Россию грузинских вин и минеральных вод. Как поясняет агентство, на текущий год прогноз роста грузинского ВВП составлял 10 процентов.

Вместе с тем госминистр отметил, что потери Грузии должны быть восполнены - необходимо изыскать дополнительные источники доходов и найти новые рынки сбыта грузинской продукции, как это происходит в винодельческой сфере, где объемы экспорта грузинских вин в другие страны за последний период уже возросли в три раза.

Уровень инфляции

За 9 месяцев нынешнего года уровень инфляции в Грузии составил 6%, и правительство сделает все возможное, чтобы до конца года этот показатель не превысил 10, - заявил премьер-министр Грузии Зураб Ногаидели.

«Нашей задачей является удержать инфляцию в стране до конца года в пределах однозначной цифры», - отметил премьер-министр.

Зураб Ногаидели также сообщил, что за 9 месяцев нынешнего года по сравнению с тем же периодом 2005 года на 30,1% возрос оборот НДС, а Фонд зарплат частных предприятий – на 36,9%.

«Это очень существенные показатели для нас, которые говорят о стабильном росте экономики Грузии. Последствия санкций России против Грузии будут преодолены, и мы выйдем из этой ситуации более сильными как в политическом, так и экономическом плане. И в этом должно быть уверено все население Грузии», - заявил Зураб Ногаидели.

Украина отказалась от российского газа

Украина не будет закупать российский газ в 2007 году.

Об этом сообщил журналистам министр топлива и энергетики Юрий Бойко. «Российского газа в балансе нет», - сказал министр.

В следующем году в страну будет поставляться туркменский, казахский и узбекский газ. По мнению министра, окончательно цена импортного газа на 2007 год станет известна в конце октября, сообщает ИТАР-ТАСС.

Бойко высказался против того, чтобы в настоящее время «ввязываться в дискуссию» с российской стороной относительно ставки на транзит российского газа. По его словам, при повышении сборов за транзит по Украине автоматически повысится ставка на транспортировку газа для Украины через Россию.

Новая сеть АЗС

Госнефтекомпания Азербайджана (ГНКАР) планирует реализацию новых инвестиционных проектов. Об этом корреспонденту агентства Kazakhstan Today сообщил высокопоставленный источник в ГНКАР.

«В Грузии создано ООО «SOCAR Energy Georgia», одним из учредителей которого является Госнефтекомпания, и посредством этой компании мы намерены вкладывать инвестиции в различные экономические проекты на территории страны», - сказал источник, не уточнив размера планируемых вложений.

По его словам, первоначально намечается создать сеть розничной торговли нефтепродуктами (АЗС).

Финансово-бюджетный комитет Парламента Грузии предлагает сформировать кредитные информбюро

Финансово-бюджетный комитет парламента Грузии в порядке законодательной инициативы разработал проект закона «О кредитных информационных бюро». Согласно законопроекту, кредитные информационные бюро будут представлять собой юридические лица частного права, полномочия которых будут подтверждены Национальным банком Грузии. Законопроектом регулируются вопросы формирования кредитных информационных бюро, принципы их деятельности, ее прекращение, полномочия бюро, ведение кредитных историй и т.д.

Как пояснил журналистам председатель финансово-бюджетного комитета Грузии Ираклий Ковзанадзе, главной целью разработки законопроекта является введение в правовые рамки сбора информации о потенциальных получателях кредитов и ее поставок кредитным учреждениям (чем и будут заниматься кредитные информационные бюро), что, по его словам, повлечет существенный рост кредитных вложений и улучшение кредитных взаимоотношений.

По словам Ираклия Ковзанадзе, законопроект разработан в сотрудничестве с кредитными учреждениями Грузии и экспертами USAID, которые, соответственно, разделяют исходные положения законопроекта и предлагаемые им подходы, и находится в полном соответствии с директивами Евросоюза, обязательствами, связанными с членством Грузии в международных организациях, а также другими двусторонними и многосторонними обязательствами страны. Рекомендацию принятия подобного закона содержит ежегодный отчет Всемирного банка и IFC «Doing Business Report 2007», в котором Грузия названа страной-реформатором №1, - отметил председатель финансово-бюджетного комитета. Законопроект «О кредитных информационных бюро» уже передан на рассмотрение председателям комитетов и фракций парламента Грузии.

Полосу подготовил Габриел НАМТАЛАШВИЛИ

24 Часа

Грузино-египетские взаимоотношения: двусторонняя заинтересованность и перспективы развития

Находящиеся в гостях в Грузии генеральный секретарь фонда технического сотрудничества со странами СНГ при Министерстве иностранных дел Египта господин Вахид Эл-дин Исмаил Галали и Посол Египта в странах Южного Кавказа - госпожа Абла абд-эл Рамани высоко оценивают взаимоотношения между Египтом и Грузией, а также усилия фонда в этом направлении. С 1993 года и до августа текущего за счет полного финансирования фонда в Египте прошли стажировку в различных сферах до 1800 грузинских специалистов. По приблизительным подсчетам, стажировка одного человека египетской стороне обходится в 3-5 тысяч долларов США. В эти расходы входит оплата проезда в оба конца, проживание в гостинице, питание, финансирование лекторов, культурная программа (двух - трехдневный отдых в Александрии), по случаю медицинское обслуживание. В настоящее время в Египте на стажировке находятся грузинские полицейские и специалисты банковского дела.

Продукты питания, возможно, подорожают на 20-25 процентов

Эксперт по экономическим вопросам Бондо Зарнадзе полагает, что в случае подорожания природного газа, поступающего в Грузию из России, станут дороже и продукты питания, как минимум, на 20-25 процентов. Компания «Газпром» уже заявила о повышении цен за 1000 кубометров природного газа до 250 долларов. В настоящее время Грузия приобретает у России указанное количество газа по цене 110 долларов. «Газпром» фактически повышает стоимость газа более, чем в два раза.. Это, в свою очередь, взвинтит цены на сельскохозяйственную продукцию, поскольку в Тбилиси и другие крупные города аграрная продукция в основном доставляется автотранспортом, который широко использует газовое горючее, - заявил эксперт. По его же словам, несмотря на подорожание продуктов питания, не следует впадать в панику. Главное заблаговременно проводить активную работу по поиску альтернативных источников энергии. Определяющим в этом случае остается то, насколько дешевыми окажутся эти альтернативные источники для страны.

Проблем со сбытом мандаринов не будет

Гарантией этого власти и бизнесмены называют ожидаемый, хотя и малый, но зато хорошего качества урожай мандаринов. Официоз уверен, что уже в середине ноября в Аджарии начнут работать два крупных предприятия по переработке цитрусов. А выход грузинских мандаринов на европейский рынок будет способствовать задействованию проекта Джи – Эс – Пи, согласно которому в страны Европейского Союза, США, Канаду, Швейцарию и Японию этот товар будет экспортироваться по минимальным таможенным налогам. В аджарском регионе в нынешнем году ожидается урожай в 50 тысяч тонн. В прошлом же году было более 120 тысяч тонн. Закупочные цены мандаринов в среднем составят 35- 40 тетри. Тогда, как в прошлом году она упала с сорока до 10-15 тетри за килограмм.

Дотма дгомс

Президенту Саакашвили угрожает опасность теракта

Директор Института политических исследований России Сергей Марков считает вполне реальной возможность совершения в Грузии военного переворота министром обороны Ираклием Окруашвили. Более того, Марков называет и сроки: с 1 октября до 1 января. Уже нельзя говорить лишь о режиме Саакашвили, более правильно называть его режимом Саакашвили-Окруашвили, так как последний все меньше подчиняется собственному президенту, - заявляет Марков.

Осуществление террористического акта против президента Грузии не исключает и бывший шеф грузинской разведки Автандил Иоселиани. «Везде пишут, мы, мол, уважаем грузинский народ, однако не выносим Саакашвили и его власть. Не исключается, что может быть запланирован террористический акт против президента Грузии. Наши спецслужбы должны сделать все необходимое, чтобы предотвратить это. Президента нужно охранять не только физически, но, в первую очередь, гарантировать его оперативную охрану».

В храме Самеба будут молиться и по-ассирийски

Духовными детьми Грузинской апостольской церкви традиционно кроме грузин являются люди другого этнического происхождения, которые живут в Грузии и крещены в православной церкви. В настоящее время в лоне грузинской апостольской церкви богослужение совершается не только на грузинском языке, но и на русском, греческом, а в ближайшее время оно будет и на ассирийском языке.

Как сказал отец Гиоргий (Звиададзе), настоятель Кашуетского храма и проректор Духовной академии, православные ассирийцы обратились к Католикосу – Патриарху всея Грузии Илие Второму с письмами. В них содержались просьбы к Патриарху, в случае появления возможности, выделить храм, в котором на их родном языке будет проводиться православное церковное богослужение. Католикос – Патриарх принял решение о том, чтобы для проведения богослужения на ассирийском языке была выделена одна из 12 церквей Кафедрального храма Самеба.

Абаси мамба

Убытки людям, изгнанным из России, должны возместить власти Грузии

Известный правовед Лиа Мухашаврия в своем интервью, в частности, отмечает:

«Наше государство, наша политическая элита не позаботилась о собственных гражданах, которые находятся на территории Российской Федерации. Ими, собственно говоря, пожертвовали для достижения своих политических целей. Поэтому я полагала, что наше общество по отношению к этим событиям выразит свое негативное отношение во время местных выборов и не отдаст свои голоса правящей партии. К сожалению, вышло иначе. Таким образом, анализируя эти явления, можно заключить, что грузинское общество соглашается с этими безобразными действиями своей политической элиты. С моей точки зрения, это станет фактором еще большего ее поощрения».

Далее Мухашаврия заявляет: «Я полагаю, что для многих изгнанных семей возвращение в Грузию и попытки наладить новую жизнь могут завершиться плачевными результатами. Они должны осознать, что в этом случае требования по возмещению причиненного им ущерба должны быть предъявлены местным властям. Именно они обязаны возместить им ущерб.

Читателям в библиотеках будут предлагать кофе и сладости

Руководитель Объединенного центра городских библиотек Цала Калмахелидзе готовит еще один сюрприз тбилисским читателям: она намерена угощать их кофе и сладостями, чтобы увлеченного книгой человека не отвлекал от нее даже голод. Благодаря этой инициативе, надо полагать, библиотеки еще в большей степени привлекут читателей.

- Я ни в коем случае не согласна с мнением, что книгу может заменить компьютер. Так же, как не смог сделать это телевизор. С помощью компьютера можно просмотреть журнал, однако книгу большого объема на мониторе трудно прочитать.

80 процентов грузинского бизнеса контролируют депутаты

В интервью газете Темур Шашиашвили отмечает:

- То, чем сегодня заполняется бюджет Грузии, это деньги, изъятые из карманов населения страны. В частности, из налогов на автомобили, горючее, ремонт и др. В Грузии завоз машин увеличился, практически, в семь раз. Их завезено на 200 миллионов долларов. Впрочем, в основном это не автомобили, а металлолом, лишь загрязняющий окружающую среду. Причина этого заключается в том, что старые машины облагаются меньшим налогом, при том, что каждая завезенная транспортная единица дает бюджету большие деньги. В 2005 году было закуплено горючего почти на 400 миллионов долларов. И столько же - за шесть месяцев нынешнего года. Представьте себе, какие же суммы поступают в бюджет!

В Кутаисской тюрьме заключенные голодают

Правозащитник Гиоргий Тевзадзе обращает свое внимание на происходящее в кутаисской тюрьме:

- В этом учреждении заключенных избивают. Сотрудники департамента, приезжая сюда, занимаются лишь тем, что бьют заключенных, многих из них сажают в карцер. Причиной этого является то, что у этих заключенных воровское прошлое. Заключенному, больному туберкулезом, члены его семьи принесли мед, однако администрация тюрьмы не позволила передать его. Фактически заключенные голодают. С целью их устрашения руководство Департамента исполнения наказаний устраивает рейды, что, по моему мнению, совершенно недопустимо.

Мтавсбли

Медиаскандал вокруг «202»

Разразился еще один медиаскандал вокруг телеканала «202». Компания приостановила вещание на неопределенное время. Официальной причиной называется реорганизация канала. Руководство телекомпании категорически отрицает факт давления на нее со стороны властей, хотя конкретную дату выхода в эфир назвать не может. На пресс-конференции, состоявшейся на днях, генеральный директор телеканала Гога Кохреидзе опроверг распространенные слухи о противостоянии с властями, а разговоры об отношениях с Игорем Гиоргадзе назвал сплетнями. «На определенное время нам предстоит взять тайм-аут и отдохнуть. Распространилось столько слухов вокруг нас, что считаю необходимым заявить: приклеенный нам оппозиционный имидж должен быть снят... Мы пытались сделать это, когда готовили информационные выпуски, но никто не может обвинить нас, что мы были необъективными или несбалансированными. Мы создали продукт, однако в связи с имиджем необходимы определенные изменения»,- говорит основатель телекомпании «202» Гога Кохреидзе.

В Цхинвальском регионе ждут «грузинскую ошибку»

По заявлению конфликтолога Мамуки Арешидзе, осетинская сторона получила инструкцию, втянуть каким-либо образом грузинскую сторону в конфликт. Однако в какой форме это должно произойти, по его мнению, зависит от реальной ситуации. «Запах приближения войны в большей степени почувствовало местное население. Начало боевых действий ожидается в любую минуту. Видите, как достигло своего пика грузино-российское напряжение? Россия не начнет с Грузией прямую войну. Она намерена развязать боевые действия руками поддерживающей ее стороны. Сейчас началась перегруппировка сил и закрепление дополнительных сил на высотах. Там, где стояли так называемые добровольцы и представители официальных структур, прибавилось техники и людей. Не могу сказать, что происходит в Джава. По сведениям одних источников, туда введены дополнительные силы, но другие это не подтверждают. Тем не менее, понятно, что Россию не устраивает крупномасштабная война на два фронта, так как не исключается, что она выйдет за пределы Кавказа, где ситуация и без того нестабильная. А вот локальные столкновения Россию, конечно же, устраивают», - отмечает Мамука Арешидзе.

Свободная Грузия
РИА Новости
Совместный проект

РОССИЙСКИЙ вестник

Еженедельное приложение к «СГ» № 36 (191) 13 октября 2006 г.

НОВОСТИ

ВНЕШНЕЕСОЛЬЙ СЕЗОНОРАСЕТ

Как явствует из мониторинга социально-экономического развития РФ, опубликованного Минэкономразвития, внешнеторговый оборот России в январе-августе вырос на 27,6% по сравнению с аналогичным периодом прошлого года - до 292,8 миллиарда долларов. При этом положительное сальдо внешней торговли составило 99 миллиардов.

Экспорт товаров за январе-августе увеличился на 28,2% по сравнению с аналогичным периодом 2005 года и составил 195,9 миллиарда долларов.

Импорт товаров за восемь месяцев составил, по оценке МЭРТ, 96,9 миллиарда, увеличившись по сравнению с январем-августом прошлого года на 26,4%.

В Минэкономразвития объясняют увеличение стоимостных объемов внешней торговли дальнейшим ростом цен на энергоресурсы, а также заметным ростом импорта в связи с повышением внутреннего спроса.

Так, по данным министерства, доля топливно-энергетических товаров в экспорте увеличилась на 4,9 процентного пункта. Экспорт сырой нефти уменьшился на 1,7% по сравнению с январем-августом 2005 года и составил 144,6 миллиона тонн, природного газа - на 5% - до 121,5 миллиарда кубометров. При этом экспорт каменного угля вырос на 16,4% - до 49,9 миллиона тонн, а нефтепродуктов - на 9,7% - до 59,8 миллиона тонн.

Экспорт машин, оборудования и транспортных средств вырос на 21,5%, но их доля в общем объеме экспорта снизилась на 0,3 процентного пункта.

ПРЕДСЕДАТЕЛЬСТВО В СОВЕТЕ РАТС ШОС ПЕРЕШЛО К РОССИИ

Председательство в совете Региональной антитеррористической структуры Шанхайской организации сотрудничества (РАТС ШОС) на один год перешло к России. Об этом говорится в сообщении Центра общественных связей (ЦОС) ФСБ РФ.

Как сказано в документе, в Пекине состоялось восьмое заседание совета РАТС ШОС, в котором приняли участие представители Казахстана, КНР, Киргизии, России, Таджикистана и Узбекистана. «Достигнута договоренность о проведении очередного заседания совета РАТС ШОС в марте 2007 года», - отмечает ЦОС ФСБ.

В сообщении указывается, что на заседании совета были «рассмотрены вопросы, касающиеся выполнения задач, поставленных перед РАТС ШОС главами государств-членов на пятом саммите ШОС».

Подведены итоги совместного антитеррористического учения в рамках РАТС ШОС «Тянь-Шань-2006», проведенного на территориях Казахстана и Китая.

По данным ЦОС ФСБ, совет также принял ряд решений, направленных на дальнейшее развитие сотрудничества, и утвердил план работы исполкома РАТС ШОС на 2007 год.

РАМИ «РИА Новости»

МНЕНИЕ

Сергей ЛАВРОВ, глава МИД РФ, о внутренней и внешней политике России

Выступая в Совете по международным отношениям в Лос-Анджелесе, министр сказал, что для России во внутренней и внешней политике самостоятельность - вопрос ключевой. Лавров заявил, что Россия будет исходить из этого в своих действиях как внутри страны, так и на международной арене. По его словам, идущие в настоящее время дискуссии на тему суверенной демократии отражают именно это обстоятельство.

По мнению министра, все видят, как сам лозунг демократии нередко используется для того, чтобы повлиять извне на суверенитет других стран, на их внутреннее развитие. Он подчеркнул, что Россия твердо выбрала демократию как форму устройства государства и общества.

Мы хотим, заявил Лавров, чтобы наш суверенитет, носителем которого является российский народ, обеспечивал возможность осуществлять нашу внутреннюю и внешнюю политику самостоятельно, без вмешательства извне.

По его мнению, быстрое восстановление Россией внешнеполитической самостоятельности является одним из моментов, осложняющих российско-американские отношения - поскольку, как отметил министр, «далеко не все в США к этому привыкли».

Глава МИД РФ подчеркнул, что в России воспринимают как данность самостоятельность США в выборе средств защиты своих национальных интересов на мировой арене, и напомнил, что у наших президентов сложились очень добрые, взаимно уважительные отношения, которые позволяют находить на их уровне компромиссные развязки многих проблем - и двусторонних, и международных.

Он выразил надежду на то, что в США будут «набирать вес силы, которые поймут заинтересованность Америки в сильной, дееспособной, самостоятельной России и в партнерстве с ней».

Вместе с тем Лавров четко заявил, что самим США не следует навязывать другим свои правила игры и свою интерпретацию общих для всех ценностей. В этой связи он напомнил слова Джона Кеннеди о том, что Америка «не всемогуща и не всеведуща», и потому не может быть американского решения для всех мировых проблем.

РАМИ «РИА Новости»

ЕЩЕ РАЗ ПРО «ТРЕТИЙ СРОК» ПУТИНА

Что важнее для стабильности России: личность лидера или Конституция?

Центральная избирательная комиссия отклонила инициативу референдума по поводу возможности одному лицу занимать президентскую должность в России более двух раз подряд. Это, тем не менее, не до конца прояснило проблему, обозначаемую как «третий срок» Владимира Путина.

Инициаторы референдума из Северной Осетии немного опоздали: российское законодательство запрещает проводить национальные референдумы менее чем за год до федеральных выборов. Поскольку предстоящие выборы в Государственную думу намечены на декабрь 2007 года, за оставшиеся два месяца подготовить и провести референдум невозможно. На это техническое противоречие и сослались члены комиссии, единогласно проголосовавшие против организации референдума.

Однако такого рода юридическая казуистика вряд ли остановит тех, кто хотел бы видеть Путина президентом и после 2008 года, и даже позже. В администрацию президента и в Государственную думу уже несколько лет идет поток обращений граждан, общественных объединений, политиков, объединенных общей идеей: Путин должен остаться. Их авторов не смущает позиция самого Путина, который уже многократно публично отказывался от «третьего срока». Последнее заявление такого рода было сделано им в конце сентября во французском Компьене, где российский президент отвечал на вопросы журналистов. «Ответ может быть только один: подчиниться закону и Конституции, действующей в России», — сказал он. Незадолго до поездки во Францию Путин принимал зарубежных и российских политологов и журналистов — участников международного клуба «Валдай» и на вопрос о третьем сроке заявил, что «стабильность России зиждется не на одной личности, а на Конституции».

Но все дело в том, что Конституцию можно изменить, и для этого не требуется проводить референдум. Этой осенью Государственная дума планирует рассмотреть инициативу чеченских парламентариев, предлагающих отменить конституционное положение, ограничивающее пребывание в президентской должности двумя четырехлетними сроками подряд. Чтобы чеченское предложение вступило в силу, его должны одобрить две трети членов нижней палаты парламента (300 голосов) и три четверти верхней (132 голоса). После этого потребуется еще одобрение не менее двух третей субъектов Российской Федерации (59), но это будет лишь простой формальностью.

Аналитики полагают, что и такого рода снятие ограничений, открывающее для Путина возможность баллотироваться в президенты в третий раз, не будет одобрено - во всяком случае, в текущем году. Позицию «Единой России», имеющей конституционное большинство в Государственной думе, выразил недавно председатель комитета по конституционному законодательству Владимир Плигин. Он заявил, что в текущем политическом цикле крайне важно сохранить действующую Конституцию в неизменном виде.

Иными словами, в то время как сторонники «третьего срока» ищут все новые возможности для реализации своих намерений, «конституционалисты», к которым относится и сам действующий президент, успешно держат оборону.

Проблема, тем не менее, существует. Заключается же она в следующем. Россия совсем недавно пережила угрозу территориального распада, с большими усилиями преодолевает последствия войны в Чечне, продолжает сталкиваться с огромными трудностями на Северном Кавказе, где почти ежедневно происходят теракты и чрезвычайно велика возможность межнациональных столкновений. Для поддержания политической стабильности в подобной обстановке личность руководителя государства имеет не меньшее значение, чем неизменность конституционных норм.

Именно Путин и его администрация сумели договориться с северокавказскими элитами, достигли политических компромиссов, на основе которых удалось более-менее стабилизировать Северокавказский регион. Сможет ли новый президент проводить такую же политику? Судя по чеченским и осетинским инициативам, поддержанным, по сути дела, всеми республиками Северного Кавказа, такой уверенности здесь нет. Да и откуда ей взяться? До президентских выборов - полтора года, основные кандидаты лишь занимают исходные позиции. Ни о каких политических договоренностях между Москвой и северокавказскими республиками — уже в новом политическом цикле - пока не может быть и речи.

Словом, все идет к тому, что российская Конституция останется неизменной, и в 2008 году в Кремль придет новый лидер. Предстоящие выборы для России крайне важно пройти без потрясений, укрепить в стране относительно новую для нее традицию легитимной передачи верховной власти посредством всенародных выборов. Однако серьезная угроза заключается в том, что новый президент может оказаться «слабее» Путина, что он, в частности, не сможет найти правильные подходы к Северному Кавказу, как не удалось это сделать, например, первому президенту России Борису Ельцину. И тогда выяснится, что личность не всегда играет второстепенную роль по сравнению с Конституцией.

России необходимо четко видеть эту проблему и каким-то образом начинать решать ее уже сейчас. Во всяком случае, даже сохраняя неизменной Конституцию и отказывая Владимиру Путину в «третьем сроке», следует все-таки внимательно прислушиваться к мнению северокавказских республик и понимать, что в действительности стоит за их инициативами.

Юрий ФИЛИППОВ, политический обозреватель «РИА Новости»

ЭКЗАМЕН ПО ДЕМОКРАТИИ

Между Россией и «старой Европой» - пояс политической нестабильности

Массовые волнения в Венгрии оказались настолько неожиданными для зарубежных наблюдателей, что поначалу многих попросту поставили в тупик. Это видно хотя бы по тому, насколько охотно и широко была принята версия, будто главным поводом для беспорядков в Будапеште стали злополучные высказывания венгерского премьер-министра Ференца Дюрчаня о том, что возглавляемое им социалистическое правительство «серьезно напортачило», было «самым глупым в Европе» и врало «утром, днем и вечером».

Разумеется, реальные причины, заставившие десятки тысяч человек вступить в уличные бои с полицией в центре одной из европейских столиц, лежат несколько глубже.

Это особенно отчетливо видится из Москвы, где политику российского правительства 90-х годов переоценивают и критикуют достаточно жестко. Однако это не только не ведет к бунтам и революциям, но не приводит даже к громким отставкам и выпадению из политической элиты людей, крупно ошибавшихся в минувшее десятилетие. Сейчас они прямо или косвенно признали свои ошибки, сознались в том, что вводили граждан в заблуждение. Причем российские ошибки были на порядок серьезнее венгерских. Достаточно назвать гиперинфляцию, двукратное падение промышленного производства, национальный дефолт 1998 года, приведший к замораживанию валютных банковских вкладов населения, и, наконец, кровавую войну в Чечне в 1994–96 годах, которая привела к затяжному конфликту и на какое-то время превратила республику в плацдарм международного терроризма.

Параллели между Россией и Венгрией можно проводить и дальше. Раскритиковав политику 90-х годов, нынешнее российское правительство стало проводить достаточно жесткие праволиберальные реформы - более продуманные, чем раньше, и во многом подобные тем, на которых споткнулся левый кабинет Ференца Дюрчаня.

Была начата реформа электроэнергетики, сопровождавшаяся многократным повышением тарифов для населения, на рыночные рельсы переводится социальная сфера – образование, здравоохранение, жилищно-коммунальное хозяйство. Монетизация натуральных льгот поначалу привела к массовым акциям протеста, однако ничего похожего на будапештские события в России не было. А после того как правительство признало свои ошибки и увеличило финансирование монетарных реформ, эти акции практически сошли на нет.

Конечно, между политической Россией и Венгрией есть существенные различия. Одно из них заключается в том, в России осуществляется правоцентристский курс, а оппозиция ему в основном находится слева, тогда как в Венгрии у власти левые, а угроза для них исходит справа. Но главное различие в другом, и оно тоже чисто политическое.

В начале 2000-х годов в России удалось установить общественно-политический консенсус - что-то вроде большого общественного договора. На его базе и стали возможны дальнейшие экономические реформы, урегулирование ситуации в Чечне, ликвидация угрозы сепаратизма и распада страны, значительное смягчение социального недовольства, для которого в РФ, где пятая часть населения живет за чертой бедности, есть достаточные основания. Пожалуй, весь первый президентский срок Владимира Путина ушел на посильную консолидацию общества, выявление и обозначение политического мейнстрима. Это позволило сбалансировать ситуацию и двигаться дальше, не опасаясь политических кризисов.

Сейчас Россия приближается к рубежу парламентских (декабрь 2007-го) и президентских (март 2008-го) выборов, которые должны показать, насколько стабильным остается общественный консенсус в те моменты, когда решается вопрос о власти.

В Венгрии такого консенсуса нет, что и показали последние события. Кроме того, нет там и устоявшейся политической культуры, не существует этического кодекса поведения политиков. Если Дюрчань честно признался во лжи, от которой он, по его же словам, «едва не умер», то лидеры праволиберальной оппозиции сочли возможным слиться в едином порыве с откровенными хулиганами, экстремистами и погромщиками, в немалом количестве собиравшимися на площади Кошута.

Членство в Европейском Союзе, в котором Венгрия состоит с 2004 года, не гарантирует моментальной прививки высокой политической культуры и не ведет к автоматическому общественному консенсусу. Абсолютно то же самое демонстрирует сегодняшняя Польша, где обнародование доказательств закулисных политических интриг не вполне чистоплотного свойства уже привело к распаду правящей коалиции. На повестке дня - голосование в Сейме вопроса о доверии правительству Ярослава Качиньского и, возможно, досрочные парламентские выборы.

Расширившись в 2004 году по формуле «15 + 10», Европейский Союз вобрал в себя весьма сложный, беспокойный и достаточно непредсказуемый в политическом отношении контингент стран. Причем именно в политическом. Экономика, которую так тщательно тестируют в ЕС, здесь не так важна. Настораживает, например, что во многих государствах-новобранцах очень сильны позиции националистов и популистов. Один из наиболее ярких примеров – братья Лех и Ярослав Качиньские, президент и премьер-министр Польши, победившие на выборах как раз за счет активной национал-популистской риторики.

Политические режимы стран, лежащих между Россией и, условно говоря, «старой Европой», внутренне нестабильны. Многие политики и часть населения в них все еще готовы решать свои проблемы не в парламенте, а на площадях, прибегая к силе. А это значит, что этим странам еще только предстоит пройти путь политической стабилизации.

Юрий ФИЛИППОВ,
политический обозреватель
РИА «Новости»

МОСКВА – ИЕРУСАЛИМ

15 лет назад восстановлены дипотношения России с Израилем

История сотрудничества двух этих стран весьма непроста.

Общеизвестно, что создание еврейского государства в 1948 году и признание его ООН вообще не состоялось бы без четкой поддержки Советского Союза. Отношения были разорваны по инициативе советской стороны лишь в июне 1967-го, в связи с началом «шестидневной войны». Почти четверть века после того СССР поддерживал арабских противников Израиля, а продолжение своих контактов с израильским руководством никак не афишировал.

Официальные отношения были восстановлены на излете советского периода, в 1990-м. При этом, смею думать, исторические изменения, через которые прошла Россия за последние полтора десятилетия, на ситуации сказались в минимальной степени: отношения оставались ровными вне зависимости от внутри- и внешнеполитической конъюнктуры.

Безусловно, шероховатости в отношениях между Израилем и Россией были и есть, как есть они в отношениях между любыми странами. Но уровень разногласий несопоставим с тем, что разделяло наши страны в предшествующие времена.

Последние полтора десятилетия – период нормальных отношений. Не только дипломатических, но и беспрецедентных неформальных, основанных на человеческом факторе. Более миллиона «новых израильтян», родным языком которых является русский, - первая массовая алия, не потерявшая связей со страной исхода. Тысячи детей посещают каждый год действующие в России израильские школы. Совместные программы Еврейского университета в Иерусалиме с Институтом стран Азии и Африки МГУ (ИСАА) и Санкт-Петербургским госуниверситетом позволили получить профессиональное образование в области академической иудаики и израиловедения сотням студентов.

Выпускники Центра иудаики и еврейской цивилизации ИСАА, преобразованного в 2006 г. в первую в истории России кафедру иудаики, составили новое поколение российских дипломатов-ближневосточников, подготовленных не хуже, чем их американские и британские коллеги.

Немалую роль в налаживании российско-израильских отношений сыграл факт появления в российской историографии понятия Холокоста, прежде в ней отсутствовавшего. В Москве, внутри мемориала Великой Отечественной войны на Поклонной горе, Российский еврейский конгресс построил по согласованию с властями мемориальную синагогу, включающую музей Памяти жертв Холокоста. То, что Россия возродила память о миллионах жертв Катастрофы, половина которых была уничтожена на оккупированной территории СССР – факт исторического значения.

Пожалуй, единственным нереализованным направлением двустороннего сотрудничества можно считать экономику, хотя экономический потенциал российско-израильского сотрудничества чрезвычайно велик. Это относится и к сфере военно-технического сотрудничества, и к области «высоких технологий», и к поставкам энергоносителей. Многое в отношениях между Москвой и Иерусалимом в этих вопросах тормозится вследствие прямого давления со стороны США - стратегического партнера Израиля, ревниво относящегося к его сотрудничеству со странами, которые Вашингтон рассматривает как потенциальных конкурентов.

История отношений России и Израиля – это в том числе история послов. Известный журналист-международник советской эпохи Евгений Бовин, дипломаты-арабисты Михаил Богданов и Геннадий Тарасов представляли Россию в Израиле. Послы Израиля в России составили вдвое большую по численности группу. От блистательного профессионала Арье Левина, на плечи которого легла тяжесть восстановления дипломатических отношений с СССР, эстафета перешла к политическим назначенцам: генералу Бар-Леву, создателю известной линии обороны на Синайском полуострове 70-х гг., и профессору-фольклористу Ализе Шенар. От еще одного профессионала высокого класса Цви Магена, к карьерным дипломатам Натану Мерону и Аркадию Мил-Ману. На смену последнему в Москве ждут прибытия Анны Азари, до недавнего времени руководившей израильским посольством в Киеве.

Немалую роль в установлении и укреплении российско-израильских отношений сыграли и такие представители израильских ведомств и учреждений, как экс-премьер Израиля Ариэль Шарон, бывший глава «Натив» Яков Кедми и его заместитель Роберт Зингер, ректор Еврейского университета в Иерусалиме Менахем Бен-Сасон и сменивший его на этом посту Хаим Рабинович, депутаты Кнессета Юрий Штерн и Зеэв Элькин, министры Натан Щаранский, Юлий Эдельштейн и Авигдор Либерман, бизнесмены Лев Леваев и Аркадий Гайдамак.

Находившиеся друг с другом в непростых отношениях, эти люди заложили основы российско-израильского сотрудничества с израильской стороны - так же, как их коллеги сделали это со стороны российской. Главное, что отличает это сотрудничество от прошлых времен – его нормальность. Ибо построено оно на таких же принципах, как отношения Израиля с США, Канадой, странами ЕС. Что и является главным достижением последних полутора десятилетий.

Евгений САТАНОВСКИЙ,
президент Института
Ближнего Востока

РОЛЬ ГЕРМАНИИ В РАЗВИТИИ РОССИИ

Деловое партнерство двух стран проверено временем

Герман ГРЕФ, министр экономического развития и торговли РФ

По объему накопленных в России инвестиций Германия остается одной из крупнейших стран-инвесторов, давно и успешно работающих на российском рынке. К середине этого года объем германских капиталовложений в российскую экономику превысил 10 миллиардов долларов, в том числе прямых инвестиций — около 3 миллиардов, портфельных инвестиций - 22 миллиона. Это беспрецедентная цифра.

В I полугодии 2006 г. объем взаимной торговли между Россией и Германией вырос на 30,6% и достиг 19,9 млрд. долларов. При этом российский экспорт увеличился на 28,6% - до 12,3 млрд. долларов, в то время как импорт вырос на 34,1% - до 7,6 млрд. долларов.

Отмечу, что из года в год инвестиционный климат в нашей стране становится лучше. В этом контексте возрастающий интерес немецких коллег к России говорит, с одной стороны, о высокой степени доверия между нашими странами, а с другой — является показателем перспективности и надежности российской экономики для иностранного инвестора и бизнесмена.

В августе 2006 года Россия досрочно рассчиталась по долгам Парижскому клубу в размере 23,7 млрд. долларов, из которых Германия получила свыше 9 млрд. евро. Несомненно, что данное обстоятельство во многом укрепит доверие потенциальных германских инвесторов к российской экономике.

Рост доверия к России на международной арене свидетельствует о значительной либерализации рынка капитала и валютного контроля, а также об укреплении денежно-валютной политики и усилении интеграции нашей страны в глобальную экономическую систему. Укреплению позиции России как надежного инвестиционного партнера способствует также снижение налоговой нагрузки на национальную экономику.

Действительно, за последние несколько лет в экономике России удалось не только достигнуть макроэкономической стабильности и устойчивого финансового состояния, но и провести ряд позитивных структурных и институциональных сдвигов.

По темпам прироста таких важнейших макроэкономических показателей как ВВП, промышленное производство, инвестиции, реальные денежные доходы населения, оборот розничной торговли Россия опережает многие развитые и развивающиеся страны. По итогам первого полугодия текущего года ВВП в России вырос на 6,5%, тогда как в Японии — на 3,1%, в США — на 3,5%, в еврозоне — на 1,3%. Хочу отметить, что за последние три с половиной года среднегодовое увеличение инвестиций, реальных доходов населения и объемов розничной торговли превысило 10%.

Все говорит о том, что экономика России - на подъеме. В дальнейшем, если мировые цены на нефть и газ будут снижаться, влияние фактора внешнеэкономической конъюнктуры на рост ВВП будет, как мы ожидаем, постепенного уменьшаться. Даже при падении мировых цен на нефть до уровня 35 долларов за баррель темпы роста российской экономики не опустятся ниже 5%. Способствовать дальнейшему росту будет возрастающая инвестиционная и инновационная активность российских компаний и государства, устойчивое расширение первичных доходов и усиление потребительской активности населения, для чего имеются все необходимые условия и предпосылки.

Внешнеэкономические связи с нашими ближайшими партнерами - прежде всего с Германией - способны активизировать потенциал страны, не подменяя его, а привнося в отечественную экономику дополнительную конкуренцию, новые технологии, опыт рыночного хозяйствования, обеспечивая прирост национального богатства за счет товарообмена и привлечения зарубежного капитала.

Значительную роль в торгово-экономических отношениях России и Германии играет региональное сотрудничество. Активное взаимодействие на этом уровне связано, на мой взгляд, с укреплением доверия немецкого бизнеса к целой группе российских регионов, к перспективам их финансово-экономического положения. На данный момент между 22 субъектами Российской Федерации и 13 федеральными землями Германии заключено порядка 90 соглашений о партнерском сотрудничестве.

Россия играет важную роль в поставках топливно-энергетических ресурсов, сырья и полуфабрикатов для Германии, она покрывает импортные потребности немецкой экономики в природном газе на 34%, в нефти - на 33%. Тем большее значение для российско-германского партнерства имеет строительство Североевропейского газопровода.

Считаю, данный проект станет качественно новым этапом сотрудничества с европейскими потребителями газа. Газопровод впервые обеспечит поставку российского газа в Западную Европу без прохождения через территорию транзитных стран. Целевыми рынками поставок по СЕГ будут Германия, Великобритания, Нидерланды, Франция, Дания. Реализация этого проекта позволит создать принципиально новый маршрут транспортировки природного газа и значительно повысит надежность и гибкость поставок российского газа, что отвечает стратегическим интересам как России, так и Германии.

Актуальным на сегодняшний день является сотрудничество российских автомобилестроительных заводов с ведущими немецкими компаниями. Германия входит в число ведущих автопроизводителей в мире, и российской автомобильной промышленности необходима кооперация с таким сильным партнером для обеспечения динамичного развития и выведения своей продукции на мировой рынок. В течение нескольких лет прорабатывалась возможность совместного производства автомобилей в России.

Мне особенно приятно сообщить, что 29 мая 2006 года Минэкономразвития России подписало с компанией «Фольксваген» соглашение об организации в Калуге автомобильного производства в рамках режима «промышленной сборки» - общей инвестиционной стоимостью 270 миллионов евро. Это позволит создать 3 500 новых рабочих мест. Проектом предусмотрено производство наиболее популярных в России моделей марки «Фольксваген» - таких как Поло, Пассат, Туарег, сборка машин марки «Шкода», а также новой модели, разработанной специально для российского рынка.

Еще один перспективный совместный российско-германский проект - строительство высокоскоростных электропоездов, который в данный момент прорабатывается ОАО «РЖД» и компанией «Сименс». Россия объективно заинтересована в реализации данного проекта.

Сейчас возникает довольно серьезная проблема, актуальная не только для экономики России, но и многих стран Европы: тенденция старения населения и общее сокращение числа граждан трудоспособного возраста. Одно из решений указанной проблемы лежит, на мой взгляд, в расширении инвестиций в «человеческий» капитал», в интеллектуальный компонент экономического развития.

Россия проводит активную социальную политику, которая связана с расширением бюджетных расходов на поддержку наименее социально защищенных слоев населения (пенсионеров, инвалидов, детей) и увеличением зарплаты работников социальной сферы. Социальная сфера будет модернизироваться прежде всего через реализацию национальных проектов в сфере здравоохранения и образования, через внедрение новых принципов ее функционирования и управления. Кроме того, будут решаться задачи обеспечения населения доступным и комфортным жильем, преодоления бедности и стимулирования рождаемости. Все это в целом должно обеспечить рост уровня жизни населения. И в этом направлении мы также во многом ориентируемся на опыт немецких коллег.

Мы настроены на тесное торгово-экономическое сотрудничество с Германией, и я уверен, что реализация имеющегося экономического потенциала наших стран будет способствовать упрочению позиций обоих государств на глобальном рынке.

МНЕНИЕ

Ангела МЕРКЕЛЬ, федеральный канцлер ФРГ, о встречах руководителей Франции, России и Германии

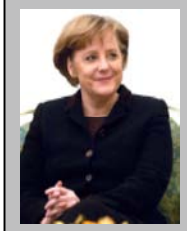

«Я считаю такие встречи правильными, и, думаю, надо ясно понимать, что они не направлены против кого бы то ни было», - заявила 23 сентября Ангела Меркель на пресс-конференции в историческом местечке Компьень под Парижем. Впервые после своего избрания главой германского правительства она приняла участие в саммите лидеров «большой европейской тройки». По словам г-жи Меркель, три страны имеют общие интересы во многих сферах и испытывают необходимость в обмене мнениями.

«Иногда возникает впечатление, что наши встречи в таком формате якобы исключают интересы других. Но мы не собираемся использовать наши контакты против кого-либо четвертого, в том числе в Европейском союзе. Если это ясно, то следует признать: эти встречи — хороши и конструктивны», - подчеркнула г-жа канцлер. Более того: она считает, что встречи Франции и Германии с Россией вносят вклад в укрепление и углубление отношений со всем Европейским союзом.

«В общем и целом я считаю эту встречу исключительно важной. Она проходила в дружеской атмосфере», - отметила глава федерального кабинета.

Трехсторонняя встреча лидеров России, Франции и Германии - четвертая по счету. Предыдущая состоялась в июле прошлого года в городе Светлогорске Калининградской области.

Встречи «европейской тройки» уже приобрели традиционный характер. Однако впервые в подобном саммите приняла участие Ангела Меркель, в ноябре 2005 года сменившая Герхарда Шредера на посту канцлера ФРГ.

Виктор ЯНУКОВИЧ, премьер — министр Украины, об отношениях с Россией

«Главное в отношениях Украины с Россией - предсказуемость. Мы прекрасно понимаем, что есть национальные интересы России, а Россия прекрасно понимает, что есть национальные интересы Украины. У нас всегда во время переговоров идет принципиальная дискуссия, потому что мы отстаиваем интересы наших государств.

Нельзя во внешней политике основываться на интересах только одной стороны, одного субъекта, одного государства. Компромиссы, решения всегда находятся, когда есть баланс. Ни в коем случае нельзя говорить о том, что кто-то победил, кто-то выиграл. Всегда должна побеждать экономика, должен побеждать здравый смысл».

ИНТРИГА ВЫБОРОВ ГЕНЕРАЛЬНОГО СЕКРЕТАРЯ

Прошедшее закрытое министерское заседание пяти постоянных членов Совета Безопасности ООН по кандидатуре нового Генерального секретаря, приходящего на смену Кофи Аннану, никаких сенсационных результатов не принесло: оно - только часть сложной процедуры выборов. Как сообщил автору этих строк российский министр иностранных дел Сергей Лавров, пятеро министров обменялись мнениями «о сложившейся ситуации» и «сопоставили подходы». При этом сам Лавров подтвердил, что российский подход — голосовать за «кандидата от Азии» — оставалось в силе.

Полномочия Кофи Аннана истекают 31 декабря, уже обозначено место для его портрета в ряду прочих бывших Генсеков - на стене коридора сразу за входом в здание ООН.

То, что с преемником Аннана не все в порядке, стало ясно, когда страны Балтии выдвинули своего кандидата — президента Латвии Вайру Вике-Фрейберга. Затем появился еще один кандидат, от Афганистана. Люди, хорошо знакомые с внутренней механикой работы ООН, говорят, что кандидатуру Вике-Фрейберга воспринимать всерьез было нельзя. И не только потому, что латвийская леди непосредственно причастна к становлению расистского по сути государства, чье досье находится в Совете ООН по правам человека (пятая часть населения Латвии лишена прав гражданства). Главная интрига в том, что реальные фавориты выборов были уже хорошо известны. Это люди, за которых проголосует Генассамблея, то есть представители всех 192 стран — членов ООН. Новые кандидаты, которых, как считается, «вбрасывают» США, попросту не имеют шансов.

Процедура выборов генсека выглядит так: Совет Безопасности рекомендует одну кандидатуру Генеральной Ассамблее, а она утверждает (или не утверждает) ее. А вот то, что происходит внутри Совета Безопасности — это куда более сложная процедура: против того или иного кандидата не должна возражать ни одна из пяти держав с правом вето. Президенту Латвии исходно было гарантировано как минимум одно вето — российское.

Лидер пока что — министр иностранных дел Южной Кореи Пан Ги Мун: по итогам последней игры у него единственного есть только одна «красная карточка» (неизвестно чья), у прочих три или больше.

5 лет назад, при перевыборах Кофи Аннана на второй срок, в Совбезе и в целом в ООН была достигнута неформальная договоренность, что на смену представителю Африки должен прийти представитель Азии. Принцип «ротации континентов» выглядит логичным — ясно, что ООН не должна оказываться в руках одних только европейцев или только африканцев. Наконец, есть еще давняя традиция ООН — Генсек не должен быть представителем одной из великих держав, у которых в организации и в мире и без того немалые преимущества. Кстати, именно против этого принципа открыто выступила в своей недавней речи в ООН г-жа Вике-Фрайберга, президент Латвии. То есть она заранее не согласилась с большинством своих «избирателей».

Здесь надо четко понять: если Совет Безопасности назовет кандидата, подходящего для постоянных и непостоянных его членов, но неподходящего для Генассамблеи, то его не выберут — или выберут с минимальным преимуществом. А это даже хуже. Потому что тогда ООН получит Генерального секретаря со сниженной, скажем так, легитимностью. Это будет очевидный кризис.

Именно против очередного кризиса в ООН и выступает Москва, прочие соображения вторичны. И без того уже процедуру выборов Генсека начали критиковать как недемократичную, как олицетворение засилья в ООН и, соответственно, в мире пятерки государств, имеющих право вето в Совете Безопасности. Индия, а также и Канада поэтому внесли в ООН инициативу создать отдельный комитет по выборам, то есть лишить Совбез права играть в цветные карточки.

Когда в своем выступлении в ООН несколько дней назад президент Ирана Махмуд Ахмадинежад назвал Совбез «органом угроз и давления», он знал, кто его слушатели. Многие из тех стран, что раньше назывались «третьим миром», если не «третьим сортом» в семье народов, сегодня ощущают рост своего влияния в мировой экономике и политике. И все обсуждения реформы ООН показывают, что большинство в этой организации считает вполне логичным расширение Совета Безопасности за счет появления там представителей новых мировых лидеров, а также делегатов Африки, Латинской Америки и т.д. — причем с правом вето. Нынешний же Совбез очень многим будет нравиться еще меньше, если провалит сейчас выборы того кандидата, который выглядит уже очевидным — кандидата от Азии, кто бы он ни был.

Для многих россиян появление на горизонте кандидатуры президента Латвии выглядит исключительно как оскорбительная антироссийская акция. Но есть еще одна версия: перед нами запоздалая попытка парализовать, если не уничтожить ООН в целом. Этакое наследие ушедших дней, когда США думали, что войнам в Югославии и Ираке ООН только мешает.

Для людей, опытных во внутренней дипломатии ООН, кажется очевидной третья интрига: США разонравились все три кандидата от Азии, и они хотят создать этот кризис, чтобы в последний момент провести очередной «вброс» - например, посла Сингапура в США г-жу Чан Хен Чи, не значащуюся пока ничьим выдвиженцем. Хотя госпожа бесспорно родом из Азии, но живет в США уже около 10 лет.

Но есть и четвертая точка зрения — что перед нами не какая-то сверх хитроумная интрига США, а наоборот — провал американской дипломатии. Потому что создать ситуацию «США против Азии» вдобавок к ситуации «США против мусульманского мира», не говоря уж о «США против ООН» - это большое несчастье для Америки.

С иллюзиями же подобрать себе послушного Генерального секретаря можно было бы расстаться после опыта с Кофи Аннаном, которого в свое время тоже считали «американским кандидатом». Причем фаворитом Совбеза он стал как раз после того, как члены Совета не смогли согласиться по нескольким очевидным кандидатурам.

Дмитрий КОСЫРЕВ,
политический обозреватель «РИА Новости»

НОВОСТИ

БАНКИРЫ ПОМОГАЮТ ИНТЕГРАЦИИ

Совет Евразийского банка развития (ЕАБР) поручил председателю его правления Игорю Финогенову подписать соглашение о сотрудничестве с Интеграционным комитетом ЕврАзЭС. 25 сентября Совет также утвердил временное положение об инвестиционной деятельности ЕАБР, основные цели и направления его деятельности, а также бюджет и организационную структуру. Была заслушана информация о проектной деятельности банка.

Принятые решения позволяют приступить к финансированию крупных проектов в интересах стран-участниц банка, привлекая ресурсы для их реализации.

Соглашение об учреждении Евразийского банка развития подписано Россией и Казахстаном 12 января. Учредительные документы предусматривают, что уставный капитал создаваемого банка составит 1,5 млрд. долларов, где доля РФ составит 1 миллиард, или 2/3 голосов, доля Казахстана - 500 миллионов, или 1/3 голосов. Россия планирует внести в уставный капитал банка в 2006 году 6 млрд. рублей.

Банк будет финансировать крупные инвестиционные проекты, в том числе индустриально-инновационные программы стран-участниц и межгосударственные целевые программы, оказывать финансово-кредитную поддержку странам-участницам в осуществлении макроэкономической и структурной политики.

ЕАБР будет также участвовать в реализации инвестиционных проектов, имеющих межрегиональное значение, и осуществлять кредитование промышленных предприятий стран-участниц.

Банк открыт для вступления новых участников, к соглашению об учреждении ЕАБР могут присоединяться другие государства и международные организации.

НАЛАЖИВАЕТСЯ ОБМЕН ПРАВОВОЙ ИНФОРМАЦИЕЙ

По информации пресс-службы Исполнительного комитета СНГ, в работе его последнего заседания участвовали полномочные представители и эксперты Республики Армения, Республики Беларусь, Республики Казахстан, Кыргызской Республики, Республики Молдова, Российской Федерации, Туркменистана, Украины, а также представители Межпарламентской Ассамблеи государств - участников СНГ, Экономического Суда СНГ, Исполнительного комитета СНГ. Делегация Украины приняла участие в заседании в качестве наблюдателя.

Планируется, что проект Соглашения о Межгосударственной системе обмена правовой информацией будет в установленном порядке вынесен на рассмотрение Совета глав правительств СНГ, которое пройдет 16 октября в Минске.

ТОВАРООБОРОТ БЕЛОРУССИИ С НОВГОРОДСКОЙ ОБЛАСТЬЮ

Правительство Белоруссии и администрация Новгородской области России подписали протокол, в котором предусматривается продолжить сотрудничество в 2006-2008 годах по различным направлениям. В частности, речь идет о сотрудничестве в сферах промышленности, строительства, транспорта, дорожного хозяйства. Стороны также намерены развивать отношения в сфере науки, потребительского рынка, а также культуры и информационной политики. Об этом сообщает пресс-служба Совета Министров Республики Беларусь.

Товарооборот между Беларусью и Новгородской областью в январе-июле 2006 года составил 53,7 млн. долларов (30-е место в товарообороте с регионами России) и по сравнению с аналогичным периодом 2005 года увеличился на 15,9%. Белорусский экспорт за семь месяцев достиг 19,2 млн. долларов (уменьшился на 29,6%), а импорт — 34,5 миллиона. (увеличился на 80,8%). Основу экспорта в Новгородскую область составили поставки молока, свинины, сахара. Беларусь закупала в российском регионе минеральные удобрения, медную проволоку, пищевые продукты, упаковочную тару из бумаги и картона.

РАМИ «РИА Новости»

МНЕНИЕ

Алексей КУДРИН, министр финансов РФ, об экономике России

«Мы хотим создать систему, равную по силе финансовым системам США или Германии. Этого можно достичь лет за десять - при очень умелой финансовой политике страны». Так сказал министр в интервью Первому каналу телевидения.

Кудрин подчеркнул, что за шесть лет - с 2000 по 2006 год - Россия прошла в системе рейтингов крупнейших агентств 8 ступеней: от одного из самых низких, соответствующего рейтингу финансового кризиса, до инвестиционного. До самого высокого рейтинга, который имеют США, Франция и Германия, осталось семь шагов. Достичь этого рейтинга - задача, которую России вполне по силам выполнить, считает Кудрин.

Министр также выразил уверенность, что повышение качества жизни в течение двух-трех лет почувствует каждый гражданин России. Он напомнил, что в бюджете на следующий год предусматриваются соответствующие меры. «Мы говорим о тех условиях жизни людей, которые не выражаются только в зарплате», - сказал Кудрин. Он уточнил, что речь, в частности, идет о внедрении высоких стандартов услуг в сфере образования и здравоохранения.

Министр финансов также подчеркнул, что дефолт в России невозможен.

«Дефолта не будет ни при каких обстоятельствах», - сказал Кудрин. Он объяснил, что у нас нет проблем, которые бы потребовали наращивания долгов и обязательств. Кроме того, в России есть «серьезная защита от всякого рода дефолтов» - Стабилизационный фонд.

Ранее министр пояснял, что Стабфонд будет разделен на резервную часть, состоящую из 7-10% ВВП, и на фонд будущих поколений, куда будет направляться все, что свыше 7-10% ВВП.

«Сейчас уже имеем фонд 6,4% ВВП», - заявил Кудрин, объяснив, что скоро планка в 7% ВВП будет пройдена, и из Стабфонда будет выделен фонд будущих поколений. «Будем размещать средства в тех видах ценных бумаг, которые показали свою надежность», - отметил министр.

Владимир РУШАЙЛО, председатель Исполнительного комитета СНГ, об экономическом развитии Содружества

СНГ занимает лидирующие позиции в европейском регионе по темпам экономического роста, как заявил Владимир Рушайло на международной научно-практической конференции по вопросам дальнейшего развития СНГ, состоявшейся в Минске.

Так, в 2005 году прирост ВВП по сравнению с 2000 годом в среднем по СНГ составил 10,9%, объем производства промышленной продукции за пять лет вырос в 1,4 раза, сельскохозяйственной - в 1,2 раза, объем инвестиций в основной капитал - в 1,8 раза, а взаимный товарооборот - в 2,3 раза.

«В целом итоги экономического развития последних лет свидетельствуют о переходе стран СНГ от экономической стабильности к периоду устойчивого роста экономики», - считает Рушайло.

НА ЧЕМ ЗАВТРА ПОЛЕТИТ АЭРОФЛОТ?

Крупнейший российский авиаперевозчик «Аэрофлот» объявил об окончании конкурсных процедур по выбору дальнемагистральных самолетов. Специалисты компании остановили свой взор сразу на двух машинах — американского и европейского производства. Продукция российского авиапрома оказалась за бортом конкурса. Однако до сих пор нет полной уверенности, что в ближайшее время конкурсная процедура закончится оформлением соответствующих контрактов на покупку новых самолетов.

Еще 20 сентября генеральный директор ОАО «Аэрофлот — Российские авиалинии» Валерий Окулов заявил, что в период с 2010 по 2012 годы компания купит 22 самолета Боинг 787, а период с 2012 по 2116 годы еще 22 самолета, но другой модели — Аэробус А350. Предполагается, что обновление парка дальнемагистральных самолетов обойдется в крупную сумму — порядка 3 млрд. долларов.

Фактически «Аэрофлот» выбрал компромиссный путь. В результате тендера ни один из крупнейших производителей самолетов не оказался в выигрыше. На первом этапе обновление парка будет проводиться с помощью американских самолетов, а на втором — европейских. Все должны быть довольны...

О том, что российским авиакомпаниям необходимо в срочном порядке обновлять существующий парк самолетов, говорит возросшее в последнее время количество авиационных происшествий. Не успевают потенциальные авиапассажиры прийти в себя после одного трагического инцидента, как случается очередная трагедия. И хотя в большинстве случаев крупнейший российский авиаперевозчик к катастрофам последних месяцев отношения не имеет, общее негативное восприятие авиаперевозок нарастает.

Тем не менее, этот тендер оказался одним из самых длительных в истории компании. О его начале было объявлено еще в 2005 году. Ожидалось, что результаты объявят уже в феврале 2006 года. Однако подведение итогов было перенесено на весну, затем на лето. И вот теперь, по мнению менеджмента «Аэрофлота», об официальных результатах тендера будет объявлено в ближайшие дни - сразу после получения соответственной директивы из правительства РФ.

В том, что директива появится у компании в ближайшее время, сомневается депутат Государственной Думы и совладелец национальной резервной корпорации (НРК) Александр Лебедев. На встрече с журналистами он рассказал, что в компании установился порядок, когда масштабные решения принимаются на основе директив правительства. Однако ее как раз и нет. Более того, на сегодняшний день никому не известно, в каком департаменте или подразделении кабинета министров она готовится.

«Глава авиакомпании выдает желаемое за действительное, — считает Лебедев. — Директивы государства на этот счет нет, поэтому рассчитывать на то, что совет директоров быстро сможет принять решение, не приходится».

Формально «Аэрофлот» — акционерное общество, и по действующему законодательству совет директоров компании вправе самостоятельно принимать подобные решения. Но в данном случае голос государства не может не звучать: ему принадлежит более 51% акций «Аэрофлота» (НРК владеет тридцатипроцентным пакетом). Поэтому государство обязано рано или поздно высказать мнение - хотя бы через своего представителя в совете директоров компании. Пока это мнение не сформулировано, компания предпочитает сохранять нейтралитет.

Лебедев уверен, без иностранных дальнемагистральных самолетов разговоры о консолидации различных российских компаний под флагом «Аэрофлота» становится бессмысленным, потому что Даль-авиа и Владивосток-авиа летают именно на дальние расстояния.

Правда, некоторые члены Государственной думы придерживаются иной точки зрения. В частности, Алексей Митрофанов предложил недавно выделить из бюджета 3 млрд. долларов на закупку новых дальнемагистральных самолетов непосредственно в России. Спикер нижней палаты Борис Грызлов поддержал инициативу коллеги. Любопытно, что сумма, объявленная Митрофановым, чудесным образом совпадает с предполагаемым объемом финансирования сделки по приобретению иностранных самолетов. Причем депутаты, похоже, не намерены откладывать обсуждение этого вопроса в дальний ящик. Уже в октябре российские парламентарии попытаются переориентировать «Аэрофлот» на продукцию отечественного авиапрома.

Тут есть определенная логика. Воронежский авиационный завод сейчас производит в среднем по четыре самолета в год. При определенном финансировании, не требующем огромной модернизации производства, количество выпускаемой предприятием техники можно увеличить в полтора раза. Таким образом, за период с 2010 по 2016 год предприятию будет по силам поставить российским авиаторам порядка 40 машин. Цифра соизмерима с планируемым объемом закупок иностранных самолетов. То есть теоретически «Аэрофлот» будет в состоянии не только модернизировать свой авиационный парк, но и поддержит российского производителя.

Пока проблема не рассмотрена в парламенте, остается открытым вопрос: на чем будет летать «Аэрофлот» в следующем десятилетии?

Александр ЮРОВ, политический обозреватель «РИА Новости»

Добыча урана стала рентабельной

Оценочные запасы урана в России составляют 615 тысяч тонн, заявил глава Росатома Сергей Кириенко. По его словам, добыча урана на российских месторождениях ранее была нерентабельной, поскольку средняя цена одного килограмма этого стратегического сырья составляла около 40 долларов. «Сегодня в мире стоимость килограмма урана достигает 100 долларов, и добыча в России, таким образом, становится рентабельной», - сказал глава Росатома.

Первый уран совместного российско-казахстанского предприятия Заречное будет добыт уже в январе-феврале 2007 года. «Мы будем расширять сотрудничество в добыче урана со всеми странами, где есть его залежи, - отметил руководитель атомного ведомства. - Готовы взаимодействовать в этом плане с Казахстаном и Узбекистаном, ведем активные переговоры с Монголией».

По словам Кириенко, в советское время добыто значительное количество урана для военных целей, и в принципе Россия может несколько десятилетий вообще ничего не добывать. С другой стороны, увеличение добычи урана необходимо для широкомасштабного развития атомной отрасли.

Кириенко напомнил, что Росатом и Минприроды РФ подписали недавно соглашение об увеличении финансирования геологоразведки в десять раз.

РАМИ «РИА Новости»

МНЕНИЕ

Михаил МАРГЕЛОВ, глава комитета по международным делам Совета Федерации, об экспорте российской энергии в Европу

«Выдвигаемые иногда в адрес нашей страны обвинения в энергетическом империализме несостоятельны. В руководстве России никогда не употребляли термин «сверхдержава» в контексте энергетики. Речь шла лишь об амбициозной задаче добиться лидерства в мировой энергетике», - заявил Маргелов «РИА Новости», подводя итоги прошедшего в Берне конгресса «Экономические шансы на новых рынках».

По мнению Маргелова, замыкание только на энергетике - при всех плюсах высоких цен на нефть и газ - не означает лидерства. Наоборот, это может вызвать серьезный кризис в экономике, так называемую «голландскую болезнь».

«Занять лидирующие позиции в мировой энергетике можно лишь через диверсификацию, то есть обогащение структуры экономики инновационными отраслями. Эта диверсификация в наше время практически невозможна в изоляции от передовых в техническом отношении стран Европы. Что вовсе не означает сокращения экспорта углеводородов в Европу», - подчеркнул российский сенатор.

Маргелов напомнил, что Россия открыта для экономического сотрудничества и области энергетических проектов. «В настоящее время мы строим механизм взаимозависимости между Россией и Европой. Чем больше мостов, нефтепроводов и линий электропередачи будет создано, тем сложнее будет разорвать сложившиеся отношения и воздвигнуть новые стены, кому бы эта мысль ни пришла в голову», - отметил он.

Кроме того, заявил Маргелов, экономическая взаимозависимость является «серьезной гарантией того, что Россия никогда не станет тоталитарным государством - кто бы ни победил на следующих выборах в нашей стране». «Россия добровольно идет на эту взаимозависимость, понимая, что изоляция гибельна. Мы никогда больше не хотим быть изолированы», - сказал он.

«Российский бизнес за границей должен быть прозрачным, что даст мне как политику возможность предъявлять аналогичные требования к иностранным компаниям, работающим в России. Если Совету по сотрудничеству России и Швейцарии удастся выработать свою хартию честной игры для российских и иностранных компаний, это станет колоссальным успехом», - подчеркнул он.

В конгрессе, организованном неправительственным объединением «Совет по сотрудничеству Швейцарии и России», приняли участие политики, предприниматели и юристы из России и Швейцарии.

ЭНЕРГЕТИЧЕСКИЙ «БРОСОК НА ЮГ»

Газопроводной монополии явно приходит конец

Формирование Энергетического клуба для Азии стало одной из главных тем в повестке дня пятого заседания Совета глав правительств государств-членов Шанхайской организации сотрудничества, состоявшегося в столице Таджикистана Душанбе 15 сентября.

Основное внимание премьер-министры уделили формам участия деловых и банковских кругов в энергетических проектах, в сфере транспорта и информационно-телекоммуникационных связей. Приняты конкретные решения, нацеленные на реализацию идеи, выдвинутой президентом РФ Путиным на шанхайском саммите в июне этого года: о создании Энергетического клуба ШОС - как механизма, объединяющего производителей, потребителей и транзитеров энергоресурсов.

Главы правительств поручили специальной рабочей группе в сжатые сроки изучить условия формирования такого клуба.

Премьер-министр Республики Казахстан Даниал Ахметов заявил в данной связи: «Вопросам, связанным с обеспечением энергетической безопасности, мы в дальнейшем, полагаю, станем уделять особое внимание, поскольку эта проблема наиболее актуальна в экономическом развитии наших государств. Реализация соответствующей программы, энергетическая стратегия, создание Энергетического клуба — все это является основополагающим для действий глав правительств наших стран».

Российская делегация привезла в Душанбе конкретные идеи и проекты, способные наполнить практическим содержанием деятельность Энергетического клуба.

Глава правительства России Михаил Фрадков предложил создать в рамках ШОС Международный центр по предоставлению услуг ядерного топливного цикла. Страны ШОС, полагает он, могут также принять совместное участие в проектировании АЭС, производстве и поставках ядерного топлива.

Россия, по словам Фрадкова, активно содействует развитию энергетики в Центрально-Азиатском регионе. Согласовано завершение строительства Сангтудинской ГЭС в Таджикистане, готовится аналогичное соглашение по Рогунской ГЭС, а также по строительству Камбаратинской ГЭС в Киргизии. Как считает глава российского правительства, крайне важно создать здесь магистральную энергосистему для передачи в Центральную и Южную Азию избыточных мощностей от ГЭС Таджикистана и Киргизии. «Необходимо организовать взаимный доступ к энергосистемам для стран ШОС, модернизировать существующие и строить новые газотранспортные каналы на пространстве государств, входящих в организацию. Российские предприятия, производящие трубы, готовы участвовать в этом проекте», - подчеркнул Фрадков.

В Энергетический клуб, помимо России, войдут Китай, Казахстан, Киргизия, Таджикистан и Узбекистан. Они уже осуществляют ряд двусторонних и многосторонних энергетических проектов, связанных с разведкой, добычей и транспортировкой нефти и газа, развитием магистральных электрических сетей для переброски избыточных мощностей в соседние страны.

Видимый интерес России к многостороннему сотрудничеству в рамках Энергетического клуба ШОС - диверсификация каналов экспорта и снижение ценовых и политических рисков на мировом рынке нефти и газа. Более того: речь может идти о создании группировки государств, объединенных в единый, самодостаточный энергетический блок. Что вызывает явное беспокойство Запада, стремящегося ослабить влияние России и Китая в этой части планеты и наращивающего собственную экспансию в регион.

Основной акцент западных оценок: ШОС все больше превращается в механизм вытеснения США и их западных союзников из Центральной Азии. В еще не созданном официально Энергетическом клубе Запад усмотрел прообраз своего рода газового ОПЕК на Востоке. Основания для этого есть. По нефти ресурсы стран ШОС не являются определяющими - даже с учетом Ирана, страны-наблюдателя, они не превышают 20% от общемировых. По газу ситуация иная: газовые ресурсы России, центральноазиатских государств и Ирана превышают, по ряду оценок, 50% разведанных запасов природного газа в мире. Масла в огонь подлило предложение Ирана совместно с Россией определять цены на газ и его основные потоки.

В то же время страны-экспортеры нефти и газа, входящие в ШОС, выступают пока не только как партнеры, но и как конкуренты на перспективных рынках Восточной и Южной Азии. В регионе произошла заметная активизация Китая. Усилия китайских компаний по закреплению в энергетике Туркмении, Казахстана и Узбекистана начинают угрожать позициям России в Центральной Азии, основанному на монопольном владении экспортными газопроводами в сторону Европы.

Китайцы предложили Ашхабаду построить экспортный газопровод мощностью в 30 млрд. кубометров в год в восточном направлении, готовятся подписать СРП на освоение Правобережья Амударьи, где будет развиваться новая газовая провинция, активизировали участие в освоении газовых ресурсов Узбекистана и Казахстана - с прицелом на транспортную привязку их к западным провинциям КНР. Тем самым создается новая ситуация в Каспийском регионе, расширяющая центральноазиатским поле для маневра. Это было подмечено и западными аналитиками.

«Мы говорим не только о том, что нефть и газ пойдут на запад. Мы говорим и о восточном, и о юго-восточном направлении, - заявил Фред Старр из Университета Джона Хопкинса. - Регион выходит из-под монопольного контроля Газпрома, и с помощью других стран возвращает себе традиционную роль центра трансконтинентальной торговли».

В данном контексте стоит припомнить высказывание президента Назарбаева о том, что «Казахстан становится фактором энергетической безопасности в Азии и Европе». Фактически Казахстан начинает позиционировать себя в качестве великой энергетической державы. Что неизбежно ведет к обострению противоречий с Россией.

Для координации действий и сглаживания такого рода противоречий как раз и нужен Энергетический клуб в рамках ШОС. Однако создание чего-то вроде картеля сегодня вряд ли возможно. Страны ШОС - в силу разнородности их энергетических интересов - скорее готовы к созданию координационного центра, нежели к организации картеля, опирающегося на общность политики добывающих стран.

Не стоит исключать и такой важный фактор развития ШОС, как конкуренция крупнейших учредителей — России и Китая. Просматривается некая последовательность событий, направленная на перехват инициативы в рамках организации. На встрече глав правительств стран — членов ШОС в сентябре 2004 года китайский премьер Вэнь Цзябао предложил создать в зоне ШОС общий рынок с сопутствующим комплексом изменений в налоговом, таможенном, иммиграционном и т.п. законодательствах. Российская сторона воздержалась тогда от однозначной поддержки этой инициативы, предложив, впрочем, стремиться к этой идее. Москва, таким образом, явно не стремится открывать Китаю собственный рынок, а также, по мере возможности, избегает прямой конкуренции в экономическом плане с Пекином в центральноазиатских странах — участницах ШОС. Получается, что июньская (2006 г.) инициатива президента РФ стала ответом на китайскую идею «Общего рынка ШОС». Пока в сфере энергетики российское руководство чувствует себя вполне уверенно, однако лишний механизм «сглаживания углов» здесь никак не помешает.

После встречи премьеров в Душанбе можно констатировать вполне успешное внешнеполитическое продвижение России в восточном направлении - с опорой на энергетическую мощь. В то же время изменения, происходящие сегодня в системе взаимоотношений России с Казахстаном, Туркменией, Узбекистаном - производителями энергоресурсов Центральной Азии —- заставляют искать новые подходы к ситуации. «Газопроводная монополия» явно начинает терять свое значение. Приходит время инвестиционного наступления на Среднюю Азию. Благо, и финансовые ресурсы есть, и политические возможности пока сохраняются. Интересные проекты и инициативы в рамках Энергетического клуба ШОС на уровне правительства России должны сопровождаться динамичной и даже агрессивной инвестиционной политикой российских корпораций.

Игорь ТОМБЕРГ, ведущий научный сотрудник Центра энергетических исследований ИМЭМО РАН

КАК ЗАЧЕМ И ПОЧЕМУ УЧАТ РУССКИЙ ВОН ИЗ БАЛТИИ

Говорят лауреаты Международного конкурса педагогов-русистов (начало — в предыдущем номере)

Дилором Бутаярова, Узбекистан:

Я учу русскому ребят из совхоза «Улугбек». Это на краю света. Иногда шучу, что мне приходится совмещать сразу пять профессий. Благодаря знанию русского я и переводчица (соседи просят прочитать, что написано на вкладыше лекарств), и секретарша (пишу им заявления, характеристики), и медик (объясняю назначения врачей, диагноз, лечение, симптомы болезней). Еще я и адвокат: растолковываю, куда отнести жалобу. Ну и, конечно, учительница. А вы спрашиваете, зачем русский учить!

Наиля Халилуева, Киргизия, г. Джалал-Абад:

Родители ломятся в русские школы, потому что без этого языка они не видят будущего своих детей. У нас большая миграция: местное население уезжает в Россию, даже получает там гражданство. В городе сейчас полно иностранцев. Это пакистанцы, индусы, китайцы, турки. Они специально нанимают репетиторов, чтобы совершенствовать свой русский. В частности, турки утверждают: владея русским, они могут устроиться на работу, гораздо более высоко оплачиваемую. Вот вам и экономическая заинтересованность. Наши же стараются, потому что русский дает возможность устроиться не только в России, но и за рубежом: в Америке, в Австралии. Получается, что хотя Союз рухнул, границы русского языка расширились.

Дилшад Якубов, Узбекистан, г. Ургенч:

Я провел небольшое анкетирование среди учеников. Они единодушны: русский - это трамплин в мир. Даже такие популярные языки, как английский, французский или немецкий мы учим только через русский язык.

Марина Асылбекова, Казахстан, г. Алматы:

В Казахстане проживает 120 национальностей. Как тут обойтись без языка межнационального общения?

Да, на государственные должности принимают людей только при одном условии - знание государственного языка, то есть казахского. А вот если человек занимается бизнесом, то единственная возможность процветать - отличный русский. Поэтому репетиторы русского у нас нарасхват.

Александр Ковалов, Молдавия, г. Кишинев:

У нас много смешанных семей, где говорят по-русски. И бизнес не может развиваться, если люди не понимают, что написано на этикетке или на рекламном плакате.

Анна Мазурук, Украина, г. Ровно:

Я из Западной Украины. Только десятая часть детей у нас едет учиться в Россию. Примерно четверть - поступает в восточно-украинские и киевские вузы, где еще сильны школы русскоговорящих профессоров. В Украине русский сейчас испытывает огромную конкуренцию польского. Детей соблазняет возможность учиться в польских вузах, туда уезжает примерно четверть школьных выпускников. Есть и такие, кто может позволить себе учиться на Западе. Многие едут по обмену в вузы Германии, Франции и Америки. В общем, все очень прагматично: учат тот язык, на котором собираются получать профессию.

Татьяна Котлярова, Эстония, г. Нарва:

Желание учить русский в Эстонии пока есть, но постепенно сходит на нет. Оканчивая 12-й класс, дети из русских семей не могут получить образование в Эстонии, потому что не владеют в достаточной степени эстонским языком. Они выезжают или в Россию, или за границу. Единственное, что может привлечь ребенка, так это возможность жить и учиться за рубежом, а русский - все-таки мировой язык. Хуже всего в южной Эстонии, где русских школ уже не осталось. В столичном Таллинне русская речь еще звучит.

Нона Одишвили, Грузия, г. Рустави:

Хотя количество часов русского языка в наших школах постоянно сокращают, дети все равно стараются хорошо его выучить. Мотивация у них детская - любят смотреть русские мультики. Есть свой интерес и у студентов: многие вузовские учебники изданы на русском языке. Если студент не владеет этим языком, у него возникают большие проблемы с переводом.

Рипсиме Саакян, Армения, г. Ереван:

В нашей небольшой республике много учебных заведений, но в Славянском университете, куда поступает подавляющее большинство наших учеников, один из самых высоких конкурсов. В этом году на некоторых факультетах было 25 человек на место.

Наиля Халилуева, Киргизия, г. Джалал-Абад:

И у нас в Киргизии Славянский университет пользуется популярностью. Там дают два диплома: российский и киргизский. По количеству желающих обучаться в нем он сейчас превосходит не только американский университет, который тоже открылся в Бишкеке, но и другие вузы.

Ирина Челышева, Украина, г. Симферополь:

В Крыму такая же ситуация: севастопольский филиал МГУ - один из самых престижных вузов с российскими корнями. Конкурс там огромный, многие мечтают туда попасть. А вот в школах преподавание русского по-прежнему сокращается. В старших классах на него отводится только час в неделю.

Наиля Халилуева, Киргизия, г. Джалал-Абад:

В русские школы у нас приходят дети, которые, бывает, ни слова по-русски не знают. А программа - скажем, по литературе - осталась та же. Как можно «Войну и мир» изучать, когда на русский язык и литературу отводится только два часа в неделю? Только путем примитивного пересказа.

Мы занимаемся по русским учебникам. Но за сколько ошибок можно поставить «четверку», а за сколько «двойку» - нормы уже далеко не «советские». Если к нынешним детям подходить с прежними требованиями, то мало кто и на «тройку» потянет. Носителями языка их уже не назовешь. Да что там говорить: в прежние годы мы в первом классе к ноябрю букварь заканчивали, а сейчас — с трудом к концу года.

Дилором Бутаярова, Узбекистан, совхоз «Улугбек»:

И у нас недельная нагрузка по русскому — два часа. С момента провозглашения независимости она сократилась в три раза.

Светлана Бреусенко, Азербайджан, г. Баку:

Последние 15 лет в национальных школах Азербайджана русский был факультативным предметом. Но сейчас его у нас в программах, наверное, больше, чем во всех других бывших союзных республиках. К примеру, в 9-м классе школ с русским языком обучения - 10 часов в неделю.

Лали Тарашвили, Грузия, г. Рустави:

Русские школы у нас дышат на ладан. В лучшем случае они скоро станут сектором национальных школ. Однако в народе, вопреки негативному политическому фону, интерес к русскому языку растет. Обычно его учат частным порядком. Грузины понимают, что должно пройти не одно десятилетие, прежде чем мы сможем овладеть европейскими языками так же хорошо, как владеем сейчас русским.

И еще. В Грузии не так много специалистов по японской, французской, итальянской литературе, которые могли бы читать мировые шедевры в оригинале. Остальные могут знакомиться с ними только в русском переводе. Техническая литература, Интернет - все это тоже на русском языке. Врачи сталкиваются с большими проблемами: не владея хорошо русским языком, они не могут быстро получать новую информацию.

И на бытовом уровне нет никакой агрессии. Постоянно видишь, как люди на улице сожалеют о порушенной дружбе между нашими государствами. Все понимают, что политики приходят и уходят, а люди, как это ни банально звучит, предпочитают добрососедство.

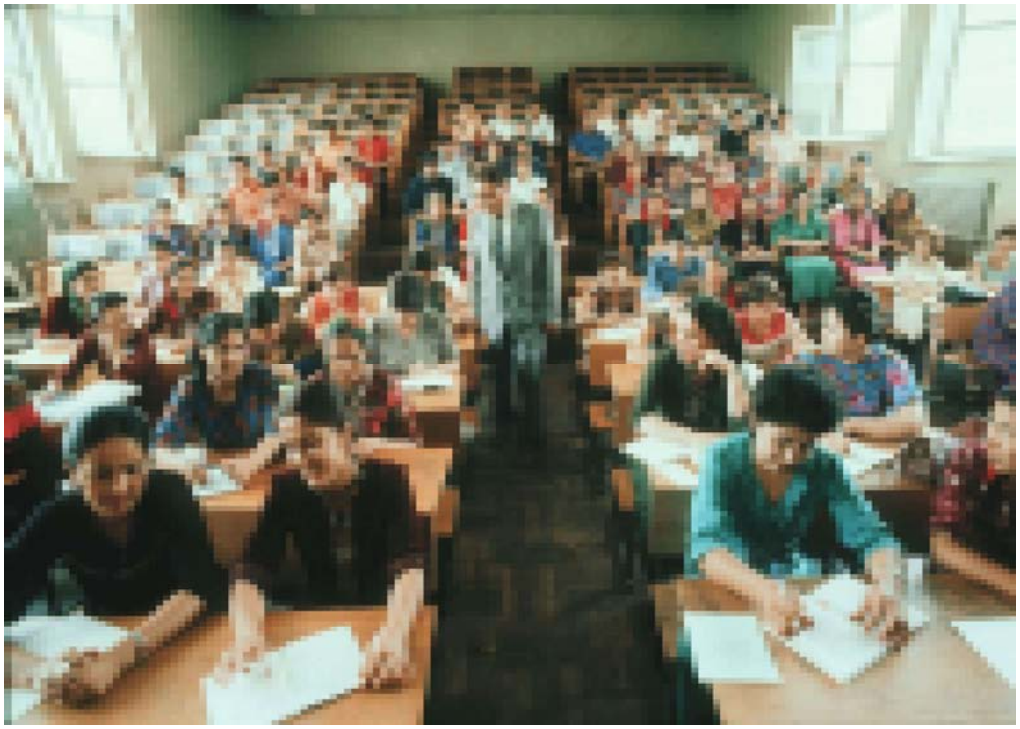

Лариса Ратич, Украина, село Мешково-Погорелово:

Простите за крик души: теперь я уже учитель не русской, а зарубежной литературы! Меня лишили права быть учителем, актером, режиссером на своем уроке. Хотят превратить в текстопереводную машину!

Иванас Просняковас, Литва, г. Вильнюс:

С преподаванием русского языка и литературы в Литве не существует никаких проблем. Есть продуманные стандарты, программы. В нашей школе педагоги, и я в том числе, сами пишут учебники для всей страны. Они вполне кондиционны. Во всяком случае, так считают специалисты из Москвы, которые их смотрели.

Наиля Халилуева, Киргизия, г. Джалал-Абад:

Нам повезло: посольство России в Киргизии обеспечивает русскоязычные школы учебниками. Проблемы есть у детей в национальных школах, там на 5-6 детей всего один учебник, потому что книги таким школам предоставляет государство. Когда решится эта проблема - неизвестно.

По материалам «Российской газеты»

ГЛАВНОЕ СОБЫТИЕ ОСЕНИ

Обозначены параметры российского бюджета на 2007 год

Государственная дума РФ утвердила основные параметры федерального бюджета на будущий год. Для многих стран — рутинное событие. Однако для российской политической реальности эта ежегодная работа не является проходной. Вокруг главного финансового документа традиционно разгораются нешуточные страсти, принятие бюджета становится главным событием осени.

Когда-то в российском парламенте кипели страсти по поводу профицита. Многие депутаты задавались вопросом: почему в стране, где так много проблем, государство все время норовит экономить?

Затем возникла проблема Стабилизационного фонда. Депутаты не хотели откладывать деньги «на потом».

Затем началась бюджетная реформа. Страна пересматривала политику взаимоотношений бюджетов разного уровня…

Нынешняя структура бюджета стала привычной для России. Высокие цены на углеводородное сырье, по некоторым оценкам, на 75% определяют доходную часть государственного бюджета. В Минфине, правда, считают, что в действующем бюджете доля иных, не нефтегазовых доходов составляет 48%, а бюджете-2007 возрастет до 54%. Тем не менее, полностью слезть с углеводородной иглы пока не выходит.

Фактически, на притоке в страну нефтедолларов базируется нынешнее финансовое благополучие. Страна к этому привыкла. Успели привыкнуть к финансовым излишкам и депутаты. Бюджет-2007 рассчитан, исходя из достаточно высокой цены на российскую нефть (61 доллар за барель) и курса 26,5 рубля за доллар. Хотя на сегодняшний день цена российской нефти марки URALS не превышает 58 за барель. Более того, по прогнозам большинства нефтяных аналитиков, в будущем цена «черного золота» еще несколько снизится.

Тем не менее, представители Минфина РФ на предварительных парламентских слушаниях еще раз заверили депутатов, что на протяжении всего процесса рассмотрения бюджета в Думе основные параметры меняться не будут. В ответ в парламенте заявили о готовности окончательно сформировать бюджет к 20 ноября. Для современной России это будет своеобразный рекорд. Еще памятны времена, когда страна вступала в новый год вообще без своего главного финансового документа. Впрочем, хочется верить, что эти времена позади. Как правило, в течение последних лет парламент заканчивает работы над бюджетом в декабре.

Таким образом, в будущий год страна вступит с государственными доходами в размере 6 трлн. 965 млрд. рублей, которые составят 22,3% ВВП. Расходы достигнут 5 трлн. 463 млрд. рублей или 17,5% ВВП. Как и в прошлом году, бюджет будет сверстан с профицитом. Его параметры впервые подберутся к отметке в полтора триллиона. Напомню, что уже несколько лет российский бюджет верстается с профицитом. К примеру, бюджет-2006 определил его в размере 1 трлн. 104 млрд. рублей.

В этом смысле бюджет будущего года не станет исключением. Так же существенно увеличиваются доходы. По сравнению с бюджетом-2006 они возрастут более чем на миллиард. Правда, одновременно вырастает и размер расходов - почти на 800 млрд. рублей. Объем ВВП в 2007 году достигнет 31 трлн. 220 млрд. рублей, то есть составит 106% к 2006 году.

Бюджетом также предусматривается увеличение минимальной оплаты труда до 1400 рублей в месяц (величины, которая необходима для расчета различных государственных пособий и субсидий) и увеличение заработной платы работников бюджетной сферы на 15%.

Понятно, что при работе над бюджетом депутатам добавляет уверенности наличие Стабилизационного фонда. В бюджете-2007 его размер достигнет 4,2 трлн. рублей. Это своеобразная копилка «на черный день». Тем не менее еще летом из Минфина прозвучал первый предупредительный звоночек: сильно рассчитывать на щедрость государства не стоит. В 2007-2009 годах федеральный бюджет вообще может стать дефицитным. И если не брать в расчет поступления в Стабфонд, дефицит федерального бюджета в 2007 году может составить 170,4 млрд. рублей, в 2008 году - 163 млрд. рублей, а в 2009 году - 132 млрд. рублей.

Таким образом, на сегодняшний день депутаты решили поддержать правительственный вариант бюджета, в котором существенно возросли доходы, однако еще больше (в относительном выражении) увеличилась и расходная часть бюджета. Впрочем, другого и быть не могло. Бюджет-2007 — это последний предвыборный бюджет. Уже через год в парламенте начнет работать новый состав депутатского корпуса. Пока же депутаты вынуждены готовиться к выборам.

Александр ЮРОВ,
политический обозреватель «РИА Новости»

НОВОСТИ КОМПАНИЙ

РОССИЙСКИЕ ЖЕЛЕЗНЫЕ ДОРОГИ РЕФОРМИРУЮТСЯ

Совет директоров ОАО «РЖД» рассмотрел вопрос о создании ОАО «Грузовая компания». Президент «РЖД» Владимир Якунин отметил, что концепция создания компании одобрена и принята к сведению советом директоров.

Председатель совета директоров ОАО «РЖД» вице-премьер Александр Жуков пояснил: концепция реформирования РЖД состоит в разделении пассажирских грузовых и инфраструктурных перевозок. «Чем раньше это разделение произойдет, тем лучше», - подчеркнул он.

ОАО «Грузовая компания» будет работать на рынке на тех же условиях, что и частные операторы, получив право самостоятельно устанавливать рыночную цену на услуги по предоставлению вагонов для перевозки грузов. Этого не может сделать ОАО «РЖД», тарифы которого устанавливаются государством. Уставной капитал грузовой компании будет сформирован посредством передачи ей большей части грузовых вагонов ОАО «РЖД».

«РОСОБОРОНЭКСПОРТ» РАСШИРЯЕТ КЛИЕНТСКУЮ БАЗУ

Венесуэла продолжит комплексные закупки вооружений в России, заявил на днях президент этой страны Уго Чавес. Эксперты ожидают дополнительных контрактов на сумму около 1 млрд. долларов. Чавесу нужны транспортные и учебно-тренировочные самолетов самолеты - в частности Су-25. По словам военно-дипломатического источника, в ближайшее время Венесуэла может также закупить у России более 50 вертолетов Ми-17, Ми-35 и Ми-26.

«Рособоронэкспорт» рассчитывает расширить клиентскую базу и за счет других стран. В частности, российское оружие могут впервые продать постоянным покупателям американских вооружений - Турции и Саудовской Аравии. Главный редактор журнала «Экспорт вооружений» Дмитрий Васильев считает, что Турция способна пойти по пути Греции, закупившей в 1998-м партию зенитно-ракетных установок «Тор-М1», эффективно дополняющих американские Patriot. Кроме того, по его словам, возможны поставки в Турцию военно-морской техники РФ. Аналитик ИГ «КапиталЪ» Михаил Пак считает вероятной продажу Турции и партии «Калашниковых».

РФ не впервые пытается внедриться на рынки стран, покупающих исключительно американскую военную технику. Недавно появились сообщения о том, что Саудовская Аравия может приобрести перспективные российские танки. В конце августа группа российских военных экспертов, посетившая королевство, провела переговоры по поводу возможных поставок оружия.

Одна из основных причин интереса некоторых стран НАТО и Ближнего Востока к российским вооружениям и военной технике - чересчур напористый внешнеполитический курс Вашингтона. «Жесткая политика США в отношении Ирака и Ирана заставляет другие страны ближневосточного региона задуматься о перспективах сотрудничества с этой страной», - считает Пак. По его мнению, контракт с альтернативным поставщиком может обезопасить интересы покупателя.

В «Рособоронэкспорте» подтверждают догадки эксперта. «Названные государства могут проявить интерес к российским вооружениям с целью диверсификации закупок вооружений - иными словами, чтобы не класть все яйца в одну корзину», - заявил источник в госкомпании.

ЯКУТИЯ ВЛОЖИТ 150 МИЛЛИАРДОВ В ГЕОЛОГОРАЗВЕДКУ

На реализацию государственной программы геологоразведочных работ на территории Якутии планируется привлечь 150 миллиардов рублей, сообщили РИА «Новости» в Государственном комитете республики по геологии и недропользованию.

По словам председателя госкомитета Леонида Ковалева, данная программа тесно связана со схемой комплексного развития производительных сил, транспорта и энергетики Якутии, составленной до 2020 года по поручению президента РФ Владимира Путина.

Ожидается, что около 25 миллиардов рублей будет выделено из федерального бюджета, часть средств - из республиканского. Но в основном геологоразведочные работы будут производиться за счет средств самих недропользователей.

Программа, рассчитанная на 15 лет, нацелена на поиск новых месторождений полезных ископаемых, оценку уже выявленных и передачу их в пользование недропользователям. При этом, как отметил Ковалев, особое внимание будет уделено разведке на севере якутской алмазной провинции, в районах Восточной и Южной Якутии, зоне строительства железной дороги Беркакит - Томмот - Якутск и на участках, по которым пройдет маршрут нефтепровода Восточная Сибирь - Тихий океан.

Президент Якутии Вячеслав Штыров в целом одобрил проект программы, хотя, по его мнению, в документе не учтены некоторые моменты. В частности, считает глава республики, сферу поиска полезных ископаемых необходимо расширить, разработать баланс по видам минерального сырья на пять лет вперед и четко определить наиболее перспективные зоны для геологоразведки.

«Республиканскую программу необходимо доработать с учетом того, что акционерная компания АЛРОСА планирует в три раза увеличить финансирование геологоразведки», - сказал Штыров.

РАМИ «РИА Новости»

ЗАЧЕМ РОССИИ ЛЕГИОНЕРЫ?

В современном футболе распространена практика привлечения в клубы игроков из-за рубежа, так называемых легионеров. Европейские гранды типа «Реала» и «Ювентуса» уже с середины XX века старательно отслеживают появление молодых талантов в менее развитых в футбольном отношении странах. Нетрудно догадаться, что и по сей день основная мощь «гигантов» держится на иностранцах. Что бы делали, например, «Челси» без Дидье Дрогба или «Барселона» без Роналдиньо?

Примеру «старших братьев» последовали остальные клубы, и ныне приобретения легионеров стали массовыми и повсеместными. Нормальными считаются даже такие явления, как команды, сплошь составленные из иностранцев. И все меньше раздается недовольных возгласов: «За кого ж болеть, там ни одного нашего!» .

За кого болеем?

Скорее всего, мы еще просто не успели привыкнуть к легионерам. Ведь появились они в отечественных командах относительно недавно, после распада СССР. В условиях, когда многие наши футболисты уехали играть в именитые западные команды или вовсе ушли из спорта, руководителям клубов ничего не оставалось, как заполнять бреши в составе зарубежными игроками, воспользовавшись падением «железного занавеса».

Скоро, впрочем, выяснилось, что диковинность иноземного продукта заключается лишь в цвете его кожи или фасоне прически, но никак не в качестве показываемого им футбола. Как раз в эти годы появился знаменитый термин «пляжные бразильцы», очень емко характеризующий степень компетентности приглашаемых легионеров. «Пляжными» на поверку оказывались даже такие, казалось бы, звезды, как Робсон и Маркао, блиставшие одно время в «Спартаке».

Засорение российского футбола низкосортными иностранцами приняло прямо-таки угрожающие масштабы. К счастью, со временем ситуация начала меняться в лучшую сторону. В отечественный футбол пришли большие «нефтяные» деньги, и Россия сделалась для иностранцев тем самым «теплым местечком», где хорошо платят и не слишком много требуют. Первым игроком европейского класса, приехавшим к нам в 2003 году, стал бывший армеец Иржи Ярошик. Его покупка анонсировалась широко и не без гордости, о нем восторженно отзывались маститые специалисты, восторженно спорили болельщики. Чех оправдал ожидания. За два года, проведенные им в России, он настолько хорошо зарекомендовал себя, что заслужил продолжение карьеры в «Челси».

Лед тронулся. Ивица Олич, Фернандо Кавенаги, Неманья Видич, Франсиско Лима...- это только малая часть списка. Игра этих футболистов во многом украсила наш чемпионат. Отдельно хочется упомянуть про армейских бразильцев — Даниэля Карвальо и Вагнера. Перечисление всех их заслуг перед клубом отняло бы слишком много времени. Если же говорить вкратце, то львиной долей своего успеха в борьбе за европейский кубок ЦСКА обязан именно этой паре, показавшей в наиболее ответственных матчах самый что ни на есть звездный футбол.

Однако стоит отметить: легионерами движут только личные амбиции. Тот же Вагнер неоднократно заявлял в прессе, что рассматривает Россию лишь как плацдарм для перехода в более престижный европейский клуб.

Впрочем, вряд ли рядовой болельщик будет забивать себе голову подобными нюансами. «Нам все равно, зачем они приезжают, главное, чтобы приезжали!»- как ножом, отрежет он. Не будем спорить: наплыв большого количества дорогостоящих легионеров придал нашему чемпионату множество новых ярких оттенков. Пока столичные клубы отчаянно соревнуются между собой за право щеголять «самым дорогим приобретением чемпионата России», болельщики увлеченно обсуждают газетные «утки», публикуемые регулярно и, как говорится, на злобу дня. Хотя, на самом деле, заголовки типа «Москва покупает Луиша Фигу» или «Зенит на днях заключил контракт с Зе Роберто» заслуживают в лучшем случае ироническую улыбку.

Новую страницу в историю легионеров, участвующих в отечественном чемпионате, вписал в этом сезоне еще один армеец — Жо. Несмотря на юность (бразилец приехал в Россию в возрасте 18 лет), его результаты впечатляют: 16 мячей до летнего перерыва в первенстве. Затем, правда, Жо немного сдал, но уже сумел завоевать прочные болельщицкие симпатии.

В остальном же все по старинке: «Локомотив» купил Селсиньо, «Спартак» - Квинси, «Зенит» - Текке... Кто следующий?

Обратная сторона медали

Клубы со спонсорами пожиже и бюджетом поменьше, будучи не в силах потратиться на классных игроков, покупают весьма посредственных, если не сказать — откровенно бездарных. Самое интересное, что количество легионеров в команде вовсе не определяется местом, которое она занимает в турнирной таблице. Даже в стоящих в очереди на вылет «Торпедо» и «Шиннике» россиян можно пересчитать по пальцам одной руки.

Проблема между тем состоит не только в слабой материальной обеспеченности, но и в непродуманной селекционной политике. В межсезонье в команду «оптом» набирают до 20 игроков - главным образом на дешевых рынках Южной Америки и Восточной Европы. Те с горем пополам играют полгода, а в летнюю трансферную кампанию состав приходится перекраивать, причем зачастую уже другому тренеру, и чуть ли не на все сто процентов. Нетрудно догадаться, какие результаты приносит подобная нестабильность.

Но дело даже не в этом. Все эти легионеры — квалифицированные и не очень — не дают пробиться в основной состав молодым российским дарованиям. Вот, например, в этом году юношеская сборная России заняла первое место на чемпионате Европы. Ее игроки, соответственно, были признаны самыми талантливыми, а 17-летний спартаковец Прудников объявлен лучшим игроком турнира. Какие блестящие перспективы!

Но чтобы развить талант и повторить свои успехи на уровне главной сборной (о чем все мечтают), тому же Прудникову необходима постоянная игровая практика в «Спартаке». Пусть понемногу, по десять-пятнадцать минут в каждом матче, но регулярно и обязательно. Этого, однако, по известным причинам не происходит. И одаренный юноша может до тридцати лет проходить в «подающих надежды», либо, наоборот, будет рано списан в архив в папке «Разочарования»...

Все эти обстоятельства и вынудили в конечном счете РФС принять постановление, ограничивающее количество иностранцев в российских командах.

Проект лимита на легионеров разрабатывался долго, тщательно и напряженно - как реформа об отмене крепостного права. И, как и оная реформа, в итоге не вызвал восторга ни у кого. Отчасти потому, что изначально имел немало противников. Это были в основном президенты клубов, чьим главным аргументом был такой: они заключили долгосрочные контракты с иностранцами, а в результате введения лимита рискуют потерять достаточно большие суммы денег.

Одно было ясно: к введению лимита следовало подходить с чрезвычайной осторожностью. Стремясь найти шаткий компромисс, РФС в итоге обнародовал следующие рекомендации: начиная с 2006 года на поле могут одновременно выйти 8 иностранцев, с 2008 г. — 7, с 2010 г. — 6. При этом убраны все оговорки относительно легионеров из сборной.

Сейчас, по прошествии большей части чемпионата, можно сказать, что этот лимит не изменил кардинальным образом ситуацию на поле.

Лимит по-русски

Введенный лимит никак не оградил наш футбол от засилья низкосортных легионеров. «Лимит по-русски - это одиннадцать негров в стартовом составе», - шутят на трибунах.

Что же делать?

Все больше специалистов высказываются за введение в нашем чемпионате лимита по английской модели. Туда, на туманный Альбион, вообще воспрещен вход иностранцам, проведшим за последние два года менее 75% матчей за сборную своей страны. Столь жесткое ограничение в немалой мере способствует тому, что английская премьер-лига считается одним из самых сильных чемпионатов в мире.

К сожалению, в наших условиях подобный лимит, каким бы действенным он ни был, абсолютно неприменим. В случае его введения зависимость клубов от их бюджета примет еще более выраженные формы (не каждому ведь под силу содержать у себя «звезд»), и финансовая пропасть между столичной когортой избранных и десятью «амкарами-ростовами», вынужденными пополнять свои ряды за счет дублеров, перерастет в пропасть турнирную - со всеми вытекающими отсюда последствиями.

Существует, правда, еще один проект, призванный уравнять в правах и «богатых», и «бедных». Его озвучил Союз акционеров Газпрома, от спонсорских вливаний которого напрямую зависят «Зенит» и ЦСКА. Союз предложил влиятельным АО отказаться от финансовой протекции клубов, в чьих составах выступают легионеры. Однако слишком радикальное, хотя и не лишенное рационального зерна предложение ни у кого не нашло поддержки. Его разработчики были посрамлены.

Вариантов введения лимита существует немало, но совершенно очевидно, что ни один из них не совершенен. Потому что для выполнения поставленной задачи — повышения уровня отечественного футбола и улучшения спортивных результатов сборной России — недостаточно одних только ограничений и запретов. Нужно создавать что-то новое на месте разрушенного.

В связи с этим любопытна политика, проводимая Украинской федерацией футбола. Там лимита на легионеров нет, но за каждого купленного иностранца клубы обязаны отчислять определенные средства на развитие детско-юношеского футбола. И посмотрите, какой контраст: в лучших клубах страны, киевском «Динамо» и «Шахтере», все ведущие роли - у зарубежных футболистов, а сборная Украины на минувшем чемпионате мира дошла до четвертьфинала. Не является ли это подтверждением рациональности и продуманности такой тактики?

Обобщая вышесказанное, можно заключить: наилучшим вариантом лимита на иностранных игроков станет тот, который будет стимулировать клубы проводить сложную и кропотливую работу по развитию своей инфраструктуры, по созданию эффективной системы подготовки новых кадров. А легионеров будут использовать только в крайних случаях. Возможно, на некоторое время это снизит общий уровень чемпионата России — то, чего так боятся убежденные противники всяких ограничений. Но лечение всегда сопряжено с болью. А как же иначе?

Иван ДМИТРИЕНКО, РАМИ «РИА Новости»

МИССИЯ РАВНОВЕСИЯ

Леонид ИВАШОВ, генерал-полковник, вице-президент Академии геополитических проблем

Наша Академия не случайное носит такое название: изучая геополитические проблемы, мы внимательно следим за происходящими в мире процессами, анализируем и делаем определенные прогнозы. Один из них: человечество живет в ожидании чего-то глобально неприятного. Можно говорить, что современная цивилизация пребывает в состоянии системного кризиса. Кризис этот вызван, прежде всего, потерей нравственных ориентиров, отсутствием философских идей относительно будущего или, точнее, нового мироустройства.

Не без сожаления приходится констатировать: сегодня доминируют отнюдь не идеи развития. Ход мировых процессов ныне определяют ненормально богатые люди и богатейшие транснациональные корпорации. Бог для них - прибыль, а инструмент ее достижения — военная сила, провокации, тайные операции и так далее. Набирает силу некая античеловеческая мораль, которую Папа Иоанн-Павел II назвал «культурой смерти». Крайний индивидуализм, стремление к достижению успеха даже самым безнравственным путем - ломают человеческую сущность.

Нельзя не заметить и разрушения международно-правовых норм, особенно в межгосударственных отношениях. Они, как известно, сложились после Второй мировой войны, когда мир обрел серьезную альтернативу в лице социалистической системы. Как бы мы к ней ни относились, но именно благодаря существованию «социалистического лагеря» состоялась эпоха политического и военного баланса, паритета. Это, без преувеличения, были «рыночные отношения» в политике: хочешь - иди по либерально-капиталистическому пути, хочешь — выбирай социалистическую систему. Страны третьего мира, как правило, выбирали смешанную модель — что-то от социализма, что-то от капитализма.

Сегодня такого выбора практически не осталось. И это очень опасно, потому что разрушаемая международно-правовая система прежних лет играла защитную роль для любого государства. Между тем нынешняя политика США по многим признакам нацелена на создание хаоса, а затем управления этим хаосом в своих корыстных интересах. Даже бегло взглянув на карту, легко заметить: создана масштабная сеть потенциальных конфликтов, в большинстве случаев управляемых. Они возникают нередко простым нажатием нужной кнопки.

По сути, все разведсообщество США перешло на новые доктрины. Согласно им, спецслужбы имеют право вести превентивную войну - вплоть до свержения неугодных лидеров, изменения политических режимов во всех государствах мира, которые несут или могут в будущем представлять угрозу для Соединенных Штатов. То есть официально санкционирована тайная война против любого государства. По тщательно разработанным сценариям разыгрываются драматические события, наводя страх на миллионы граждан, парализуя жизнь целых мегаполисов. Люди в таких ситуациях становятся заложниками чьей-то злой воли, соучастниками в непонятной им игре. И самое опасное, что мир никак не обретет стабильности. Хотя не только из законов физики, но и из истории человечества известно, что для сохранения устойчивости нашей планете необходимо иметь по меньшей мере две опоры. Когда достигается паритет, тогда возможна договоренность. Хуже, если доминирует один полюс - в особенности такой, как США.

Конечно, не стоит представлять дело так, будто любой американский фермер только и думает, как бы завоевать мир. Большинство людей в США, как и везде в мире, озабочено совсем другими вещами. Но вот совокупный капитал - в первую очередь нефтяной и военно-промышленный, который олицетворяет администрация Буша — мыслит именно категориями экспансии. Саудовская Аравия, Кувейт, иракские нефтяные поля и иранское нефтяное нагорье уже во многом контролируются США. Если две трети нефтяного меридиана окажется в зоне влияния этих сообществ, другим странам при всем желании трудно будет им что-либо противопоставить. Не случайно в стратегии национальной безопасности (и это стало лейтмотивом политики в отношении, прежде всего, России и Китая) прописано: не допустить возрождения где бы то ни было государства, способного в любой сфере бросить вызов Соединенным Штатам. Причем они выстроили этот алгоритм подавления практически во всех регионах, отслеживая любого, кто так или иначе способен угрожать интересам США.

И все же неподконтрольные государства остаются. В принятой Китаем программе развития до 2019 года четко определена цель: стать державой номер один, равной Соединенным Штатам. Причем китайцы не декларируют достижение военного превосходства или экономического доминирования. Они идут иным путем, подбирая по себя, скажем, экономику Юго-Восточной Азии. В Малайзии, Индонезии, других странах региона китайцы составляют уже не менее 10-11% населения. Они там держат не только торговлю, но и развивают производства, контролируя до 80% экономики этих государств. Ползучая экономическая и этническая экспансия позволяет таким образом завоевывать мир. Стоит ли опасаться этого?

Безусловно, Китай наращивает экономические мышцы, активно формирует свою оборонку. Да, он может стать опасным. Но может и не стать, если в мире возобладает некая экономическая гармония и установится контрбаланс сил. Какой вариант наиболее реалистичен? Многое зависит от других геополитических игроков. Если американцам все-таки удастся «перевести на себя» все нефтяные ресурсы, совершив еще и атаку на Иран, это, по сути, будет косвенным ударом по Китаю. Он просто задохнется без нефтепродуктов. В такой ситуации американцы сами спровоцируют Китай на какие-то активные действия.

Для России китайская тема тоже актуальна. Понятно, что с Китаем нам необходимо поддерживать контакты по всем направлениям, постоянно держать его в поле зрения. Возникающие в ходе взаимодействия проблемы нужно отодвигать, естественно, не военным путем, а экономическим. К примеру, не гнать всю нефть на Запад, а делиться ею с Китаем. То же самое - с газом. Безусловно стоит организовывать совместную лесопереработку. Короче, есть масса возможностей для продуктивного сотрудничества. И оставлять Китай в изоляции в любом случае нельзя.

Своевременно возникшая Шанхайская организация сотрудничества (ШОС) позволяет России вместе с Китаем сформировать масштабный геополитический союз. Он крайне необходим для того, чтобы мир стоял на двух ногах. Организация уже переросла из приграничной «пятерки» — Россия, Казахстан, Кыргызстан, Таджикистан и Китай, - в «шестерку», когда к ней подключился Узбекистан. Затем, пока в качестве наблюдателей, приглашения получил и ряд других государств.

Здесь возможно сотрудничество в стратегическом контексте, причем вовсе не для того, чтобы угрожать Западу. Просто миру необходимо предложить альтернативу развития. Не исключаю, что в лице ШОС мы ее и получим. Чтобы формировался свой собственный экономический рынок, свой банковский сектор. Чтобы в этой системе действовали устав ООН и, конечно, своя система коллективной безопасности.

Шанхайская организация сотрудничества в значительной мере снижает мировое напряжение. Причем мы никогда не рассматривали ШОС как военный блок. Хотя бы потому, что в рамках одной военной организации невозможно объединить и фундаменталистский Иран, и Индию, противостоящую в какой-то мере Китаю, и новую, демократическую Россию. На Востоке надо строить систему коллективной безопасности с учетом, если угодно, восточной специфики.

России в нынешнем мире принадлежит особая роль. Как известно, каждое крупное государство имеет геополитическую идею, выполняет свою миссию. Чего хотят китайцы или американцы - более или менее понятно. Что касается России, то ее миссия во все времена была и остается неизменной: нести в мир справедливость, поддерживать баланс сил.

Сегодня генеральная цель моей страны вырисовывается еще более ясно: попытаться гармонизировать отношения между цивилизациями, не допускать их столкновения. Мир ждет, кто предложит ему новую философию бытия. Россия могла бы это сделать.

ГЕНЕТИКА НА СЛУЖБЕ МИЛИЦИИ

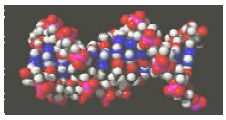

МВД России подготовлен проект федерального закона о геномной регистрации, предусматривающий обязательную и добровольную ДНК-регистрацию граждан. Об этом заявил министр внутренних дел РФ Рашид Нургалиев.

Новый законопроект предусматривает, в частности, обязательную ДНК-регистрацию лиц, совершивших тяжкие и особо тяжкие преступления. Кроме того, планируемая МВД ДНК-регистрация будет охватывать представителей профессий, связанных с повышенным риском для жизни: военнослужащих, летчиков, сотрудников МЧС и правоохранительных органов. Образцы ДНК этих категорий граждан будут храниться в специальном хранилище на протяжении всего периода несения ими службы.

По словам Рашида Нургалиева, МВД уже приступило к формированию базы данных ДНК, изъятых с мест происшествий. По его словам, «она окажет значительную помощь правоохранительным органам в расследовании и раскрытии преступлений - в первую очередь тяжких и особо тяжких». «Формирование базы данных осуществляется на основе автоматизированных комплексов ДНК-анализа, которые сейчас закупаются министерством в первую очередь для территориальных подразделений органов внутренних дел», - сообщил министр.

«Сейчас мы реализуем один из самых масштабных проектов по созданию и модернизации 34 лабораторий ДНК-анализа. С начала 2005 года начали действовать 26 таких комплексов, до конца этого года будут установлены еще три и, соответственно, пять — в следующем году», - отметил глава МВД. По свидетельству Нургалиева, уже можно говорить о первых результатах работы ДНК-лабораторий: с их помощью удалось на 75 % увеличить результативность проводимых генотипоскопических экспертиз.

РАМИ «РИА Новости»

Машин больше, но едут они медленней

К 2020-25 годам в российских городах на тысячу жителей будет приходиться 550 машин. Эти данные привел главный государственный инспектор безопасности дорожного движения России Виктор Кирьянов.

Число автомашин в стране за последние 10 лет уже выросло более чем вдвое. В то же время, по словам Кирьянова, протяженность городских улиц, проездов и набережных увеличилась всего на 4,5%. Средняя скорость транспорта на многих участках улично-дорожной сети снизилась почти на 40%, и составляет в мегаполисах 15-30 км/час, в крупных городах - 20-40 км/час, а в часы «пик» падает до 5-10 км/час.

Кирьянов заявил о необходимости пересмотреть всю стратегию развития городов с точки зрения организации движения транспорта и пешеходов. «Зарубежный опыт показывает, что решение транспортных проблем в крупных городах возможно только при комплексном подходе», - сказал глава ГИБДД. В первую очередь, необходимо строительство сети внеуличных скоростных магистралей, выполняющих основную транспортную работу по связи города с пригородной сетью дорог, обеспечение необходимым количеством парковочных мест, создание так называемых перехватывающих парковок, а также создание безопасных условий для пешеходов.

РАМИ «РИА Новости»

ОПРОС

Ответственность бизнеса перед обществом

Оценка российского бизнеса гражданами РФ в значительной степени негативна - полагает Николай Попов, директор по международным связям Всероссийского центра изучения общественного мнения (ВЦИОМ).

«Большинство россиян считает бизнес паразитическим элементом», - сказал он на круглом столе «*Социальная ответственность российского бизнеса: от спонтанной благотворительности к социальному движению*».

ВЦИОМ провел исследование на предмет оценки россиянами социальной ответственности отечественного бизнеса. Как показал опрос, «чаще всего граждане характеризуют российских бизнес как паразитический, компрадорский, безответственный. Именно этот тип бизнеса, по мнению 42% россиян, является в России наиболее распространенным», - отметил Попов.

По его словам, 18% опрошенных считают, что весь бизнес в России - «паразитический и антипатриотичный». И лишь 5% полагают, что чаще встречается социально ответственный бизнес, 2% - что весь российский бизнес социально ответственен, 21% считает, что паразитический и социально ответственный бизнес представленны в равной степени.

На вопрос, кто является более социально ответственным - государство или бизнес, 39% опрошенных сказали, что скорее государство, 14% - скорее бизнес. То, что ни государство, ни бизнес не проявляют социальной ответственности, заявили 28% опрошенных.

Как показал опрос, россияне ожидают от бизнеса не только своевременных выплат зарплат и уплаты налогов, но и участия в различных социальных программах - в первую очередь в открытии новых рабочих мест (65% опрошенных) и в предоставлении различных социальных гарантий своим сотрудникам (33%). На второе место опрошенные поставили создание социальных объектов - например, строительство детских садов и поликлиник (24%), а также благоустройства территорий (19%).

По мнению 27% россиян государство обязано поощрять социально ответственный бизнес, предоставляя ему государственные заказы и налоговые льготы. 25% опрошенных считают, что государству надлежит контролировать социальную ответственность бизнеса, создать систему соответствующих показателей и проверять их исполнение.

6% опрошенных считают, что государству нужно провести ряд показательных судебных процессов против недобросовестных компаний и отдельных злостных нарушителей из числа их руководства.

2% убеждены, что лучший способ вразумить бизнес — освободить его от излишнего внимания со стороны властей.

РАМИ «РИА Новости»

ОСЕННЕЕ ОБОСТРЕНИЕ НАЦИОНАЛИЗМА

Убит имам мечети в Кисловодске. Убит индийский студент и ограблен суданец в Санкт-Петербурге. В канун главных еврейских и исламских праздников в ряде российских городов совершены нападения на мечети и синагоги. Что это: очередной всплеск ксенофобии в России или умышленные провокации?

Во всех упомянутых случаях прокуратура реагировала быстро. К примеру, в связи с убийством имама в Кисловодске дело заведено сразу по трем статьям УК РФ: «убийство», «незаконное ношение, хранение оружия», «сопротивление сотрудникам милиции». Основная версия убийства — личные мотивы. Следствие только начато, утверждать что-либо конкретное пока невозможно. Тем не менее Совет муфтиев России расценил эту трагедию как провокацию против мусульман.

«То, что произошло в Кисловодске вечером 25 сентября, - жестокое убийство имама на пороге собственного дома - стоит в одном ряду с трагическими событиями последнего времени: покушениями на жизнь и убийство мусульманских священников Дагестана и Чечни, нападениями на мечети в Сергиевом Посаде, Яхроме, Ярославле», - говорится в заявлении Совета муфтиев.

Ксенофобия, как известно, распространяется не только на мусульман, но и на представителей других религий, иных убеждений, иного цвета кожи, иной - «не нашей» - национальности.

Правозащитники однозначно характеризуют нападение на граждан Индии и Судана в Санкт-Петербурге как совершенные на почве национальной ненависти. Заместитель директора информационно-аналитического центра «Сова» Галина Кожевникова связывает эти инциденты с активизацией радикальных националистических группировок. «Ничего тут нет неожиданного: с конца сентября в России всегда отмечается всплеск нападений на почве национальной ненависти», - говорит она.

Со своей стороны, власти характеризуют события в Санкт-Петербурге как «убийство, совершенное из хулиганских побуждений». Кстати, именно дело о хулиганстве заведено по факту нападения на мечеть в Ярославле. Правозащитники считают, что подобная классификация дезориентирует общество. Люди могут решить, что проблема ксенофобии в стране не так серьезна, как есть на самом деле.

Общественное мнение сегодня трудно обмануть. Преступления, совершаемые в разных городах России, гражданe чаще связывают именно с ксенофобией. Проблема не замалчивается, обсуждается во всех СМИ. По ней считают долгом высказаться многие политические и общественные деятели. Разрабатываются различные программы по искоренению ксенофобии. Но ситуация осложняется тем, что за ксенофобией кроется множество других отклонений от нормы. Нападение на человека другого цвета кожи не всегда однозначно означает расовую ненависть. Здесь может быть все что угодно. Не всегда невинны и сами жертвы нападений. И часто становится неважно, кто тут прав, а кто виноват.

К чести правозащитных организаций, они внимательно отслеживают все подобные преступления и стараются не заносить в свою статистику инциденты, связанные, к примеру, с криминальными разборками. Хотя любое насилие, прямо или косвенно связанное с национальными мотивами, атмосферу в обществе не украшает.

Комментируя убийство индийского студента, в прокуратуре Санкт-Петербурга отметили, что «пока мотивы этого преступления не ясны, рассматриваются все версии. Не исключено, что когда будет установлен мотив, дело переквалифицируют по другому пункту». Этому есть основания верить, потому что имеется прецедент.

В середине сентября был вынесен новый приговор Александру Кощеву, осужденному за нападение на прихожан московской синагоги в январе 2006 года. В марте Кощева приговорили к 13 годам лишения свободы. «Суд считает, что Кощев совершил покушение на убийство именно по мотиву национальной и религиозной розни, однако при этом не пытался разжигать национальную вражду», - таково было решение Мосгорсуда. В приговоре также указывалось, что в российском обществе вообще отсутствуют такие явления, как национальная вражда.

Адвокаты потерпевшей стороны не согласились с этим решением и подали ходатайство об отмене приговора в Верховный суд. Приговор был таки отменен, и 15 сентября Мосгорсуд вынес новое решение: Кощев признан виновным в разжигании межнациональной розни и покушении на убийство.

«Мы хотели, чтобы приговор по делу о нападении на прихожан синагоги предотвратил другие преступления на почве национальной и религиозной ненависти», - так прокомментировал новый приговор главный раввин России Берл Лазар.

Остается надеяться, что этот прецедент сыграет свою роль в ужесточении российского законодательства по части ксенофобии. Практически одновременно с сообщениями о нападении на синагоги в Астрахани и Хабаровске Генеральный прокурор РФ Юрий Чайка заявил о создании в руководимом им ведомстве управления по надзору за межнациональными отношениями.

Федерация Еврейских общин России (ФЕОР) отметила попытки властей исправить ситуацию в стране. «Инициатива по созданию специального управления по борьбе с ксенофобией показывает, что российские власти предвидят развитие событий и придают большое значение сохранению межнационального мира в России. ФЕОР выражает надежду, что внимание следователей будет сосредоточено не только на непосредственных исполнителях, но и на их вдохновителях, пропагандирующих ненависть к людям другой веры или цвета кожи», - говорится в заявлении, распространенном пресс-службой ФЕОР.

Хочется верить, что инициативы сверху возымеют эффект, который дойдет до самых низов российского общества. Парадокс в том, что ни власти, ни большинство россиян не одобряют преступления на почве ксенофобии, но они все равно происходят с завидным постоянством. И здесь огромную роль должны играть религиозные и национальные общины. Им следует не поддаваться на провокации, но позволять властям делать свою работу.

Марианна БЕЛЕНЬКАЯ, политический обозреватель «РИА Новости»

«Киношок»: эстонец пришел первым

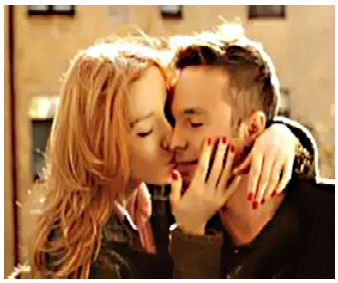

На юбилейном, пятнадцатом по счету фестивале кино стран СНГ и Балтии «Киношок», состоявшемся в Анапе, гран-при получила картина эстонского режиссера Пеэтера Симма «Сыт по горло». Герой фильма, водитель-дальнобойщик, отправляется перед смертью в Германию, чтобы успеть отдать долг чести. По дороге к нему присоединяются трое странных попутчиков: эксцентричный немец и два эстонца - восторженный виолончелист и туповатый грабитель банков.

Приз за лучшую режиссуру большое жюри под председательством Армена Медведева присудило фильму Алана Бадоева «Orangelove» (Украина).

Лучшей сценарной работой признана работа Александра Шапиро в фильме «Happy People» (Украина). Приз за лучшую операторскую работу имени Александра Княжинского присужден Владасу Науджюсу за фильм «Ты это я» (Литва, Эстония, Германия).

Приз за лучшую женскую роль присужден Светлане Ивановой за работу в фильме «Франц + Полина» (Россия), за лучшую мужскую - Сергею Цыссу за фильм «Далеко от Сансет Бульвара» (Россия, Франция) Игоря Минаева.

Приз «Госпожа удача» имени Павла Луспекаева жюри присудило Станиславу Любшину.

В конкурсе фильмов, снятых на видео и в цифровом формате «Кино без кинопленки», гран-при достался фильму «Обо мне» Владимира Логутова (Россия). Дипломы присуждены картине «Жители забытых островов» Гранта Акопяна (Армения) и фильму «Вулкановка. После большого кино» Гедре Бейнорюте (Литва).

В конкурсе короткометражных фильмов «Шорт-Шок» международное жюри присудило первое место российской картине «Янтик-Хэсе» Эдгара Бартенева, специальные призы - фильму «Молоко» Тынная Ибрагимова (Киргизия) и «В Москву» Дмитрия Булныгина (Россия).

Лауреатами конкурса «ТВ-Шок», которое оценивало зрительское жюри, первый приз взял фильм «Ненормальная» Александра Глобина (Россия). Второе место досталось картине «Лазутчик. Баллада о гусарах» Игоря Чиркова (Молдова, Россия, Украина). Третье место зрители отдали фильму «Виртуальный роман» Романа Нестеренко (Россия).

РАМИ «РИА Новости», генеральный информационный спонсор 15-го фестиваля «Киношок».

«9-я рота» претендует на «Оскара»

В номинации от России фильм Федора Бондарчука «9-я рота» опередил по разделу лучших иностранных фильмов 13 картин-конкурентов и обошел картину Павла Лунгина «Остров» на один голос - сообщил РИА Новости глава Оскаровского комитета Российской киноакадемии Владимир Меньшов.

В список фильмов, претендовавших на премию, вошли самые заметные работы последнего года. Среди них: «Изображая жертву» Кирилла Серебренникова, «Свободное плавание» Бориса Хлебникова, «Эйфория» Ивана Вырыпаева, «Дневной дозор» Тимура Бекмамбетова.

«Я очень рад успеху фильма «9-я рота». Думаю, выдвижение его на «Оскар» вполне закономерно - учитывая, какие большие кассовые сборы принес этот фильм», - заявил Меньшов.

«Для меня «9-я рота» - приятное воспоминание из прошлого. Сейчас я занят в театре, и очень здорово удивлен, что так сложилась судьба этого фильма», - сказал в свою очередь РИА Новости Артур Смольянинов, исполнитель главной роли. По его словам, «самое важное - это человеческое признание».

МАСТЕР ЭПАТАЖА В СТАНЕ РЕАЛИСТОВ

Выставка художника-авангардиста Эрика Булатова, устроенная в Третьяковке, окончательно отменяет прежний образ престижной галереи как собрания - по преимуществу - реалистической живописи.

Основатель галереи московский купец Павел Третьяков начинал свое собрание с полотен передвижников, с социальных картин, и только постепенно расширил коллекцию. Но этот процесс был весьма непрост.

Характерна история с полотном Валентина Серова «Девушка, освещенная солнцем». На картине свежей кистью гения действительно была представлена только девушка, на розовое лицо и молочно-белые руки которой сквозь зелень летней листвы падают солнечные пятна. Очень живописно и красиво.

И что же? Этот импрессионизм вызвал ярость реалиста Маковского, который вбежал в кабинет Третьякова с бешеным криком: «С каких это пор, уважаемый Павел Михайлович, вы стали собирать картины в пятнах от сифилиса?!».

Да, Третьяковская галерея всегда была бастионом традиции, оплотом правдивости. И только в последнее время лед тронулся: в филиале Третьяковки публика увидела авангардистов, соц-арт и даже короля поп-арта Энди Уорхола. Выставку Эрика Булатова можно вполне сравнить с явлением Уорхола.

Надо сказать, что Третьяковка принципиально не устраивает персональных экспозиций живущим мастерам, обычно лавры масштабной выставки украшают память скончавшегося художника.

Булатова Третьяковка увенчала при жизни. Сам мастер прилетел на открытие в Москву из Парижа, где живет уже долгие годы.

Свою ретроспекцию Булатов назвал энергично и просто: «Вот!».

Вот я.
Вот вам.
Вот вам мое «вот»!

Здесь собраны картины из 29 домашних собраний. Всего представлено 150 картин мастера, плюс его рисунки. Кроме личных коллекций, экспозицию в Москве поддержали запасники Центра Жоржа Помпиду, музея Людвига, музея Зиммерли и др.

Увы, в собрании самой Третьяковки имеется всего лишь одна-единственная картина Булатова, написанная в 1965 году и купленная галереей два года назад.

Бывший представитель андеграунда Булатов - крайне необычный художник. Его интересует исключительно пространство картины, куда он продвигается с помощью, например, плакатных букв. Буквы, слова, лозунги придают его произведениям исключительную энергию вербальной атаки на пространство российской действительности. Он устроил обручение коммунистического плаката с реальностью. Скажем, герб СССР представляет заходящее солнце, а наклеенный на холст шеврон от маршальских брюк - линию горизонта. Работая с этими объектами, Булатов добивается от зрителя активной реакции. Ты против силы втягиваешься в полотно, ты — соавтор творческого акта, и вместе с мастером взрываешь махровый сталинский стиль.

Как ни странно, для решения столь авангардных визуальных задач русский авангардист опирается на опыт старых мастеров. Первый его кумир — Леонардо да Винчи. Так, переехав в Париж, Булатов проводил долгие часы перед «Джокондой», изучая, как Леонардо работал с пространством. Кстати, лучший анализ Джоконды принадлежит именно Булатову. Он сверхтонко объяснил феномен улыбки Моны Лизы («она не улыбается, а вот-вот улыбнется») и разобрался в эффекте оживающего портрета, который у Леонардо искусно расслаивается на две части — «падающий фон и взлетающее лицо».

Короче, Булатов не столько дитя советского протеста, сколько сын Ренессанса.

Отдадим же должное устроителям выставки: Третьяковка почувствовала в мастере эпатажа родственную душу, дух художника-традиционалиста, который стоит на коленях перед тайной.

Анатолий КОРОЛЕВ, обозреватель «РИА Новости»

За вклад в балтийское единство

Второго октября в Эрмитажном театре Санкт-Петербурга торжественно вручали премию «Балтийская звезда». Лауреатами 2006 года стали: финский кинорежиссер Аки Каурисмяки, литовский режиссер Эймунтас Никрошюс, польский композитор Кшиштоф Пендерецкий.

Аки Каурисмяки

В номинации «За поддержку культуры», которая в этом году учреждена впервые, награды удостоился Владимир Якунин, глава ОАО «Российские железные дороги». «Балтийская звезда» в номинации «Память» присвоена академику Дмитрию Лихачеву, столетие со дня рождения которого отмечается в этом году.

Международная премия за развитие и укрепление гуманитарных связей в странах Балтийского региона учреждена в 2004 году по инициативе фонда «Балтийский международный фестивальный центр». Она является составной частью одного из крупнейших театральных фестивалей Европы - «Балтийский дом», в рамках которого традиционно проходит церемония награждения ее лауреатов.

Премия «Балтийская звезда» присуждается деятелям культуры и искусства, представителям официальных и деловых кругов, политическим и общественным деятелям, проживающим или работающим в странах Балтийского региона.

Первыми обладателями премии стали директор Государственного Эрмитажа Михаил Пиотровский, польский кинорежиссер Анджей Вайда, литовский актер Донатас Банионис, руководитель Федерального агентства по культуре и кинематографии Михаил Швыдкой.

Затем «Балтийскую звезду» вручили российскому кинорежиссеру Александру Сокурову, почетному послу Республики Польша Эугениушу Мельцареку, руководителю Гамбургского театра балета Джону Ноймайеру, а в номинации «Память» - первому мэру Петербурга Анатолию Собчаку.

Лауреаты премии «Балтийская звезда» награждаются дипломом, нагрудным знаком и денежной премией.

РАМИ «РИА новости»

Выбор достойных мужчин

С некоторых пор мужчины во многих странах мира взяли за моду носить белые ленты или прикреплять их в качестве символа к ветровым стеклам своих автомобилей. Вскоре же увлечение белыми лентами приобрело характер международной мужской солидарности.

Поводом к началу кампании послужила неслыханная трагедия, имевшая место в Монреале 6 декабря 1989 года. Неслыханная еще и потому, что произошла она в Канаде, одной из высокоцивилизованных стран Западного мира. Именно в зимний день 14 лет тому назад некий ревностный почитатель домостроевских основоположений убил 16 студенток инженерного факультета, активисток движения феминисток. Чудовищным был сам мотив убийства. Преступник лишил жизни девушек только за то, что те покусились на сугубо мужскую, на его взгляд, инженерную профессию.

Акт неслыханного вандализма вызвал в мире и, прежде всего, в самой Канаде бурю негодования. Всплеск общественного сознания и сообщил изначальный импульс началу двух глобальных кампаний против насилия над женщинами. Это ежегодная 16- дневная акция протеста против гендерного насилия и уникальная акция канадских мужчин под названием «Белая лента».

Резонанс монреальской драмы был настолько велик, что уже через два года к реализации этих программ подключились более 900 организаций из более чем 90 стран.

Пропаганду идей, положенных в их основу, в нашей стране взяла на себя гуманитарная организация «Международная женская помощь-Кавказ» и ее учредитель госпожа Пида Рипли.

-С чем связано появление вашей организации у нас в стране, и какое место в ее деятельности отводится популяризации идей «Белой ленты» и 16 активных дней?

-Все более очевидно, что насилие над женщинами носит характер сложного феномена, определяемого культурными ценностями нации, глубиной общественных отношений, экономической стабильностью, а также исторически сложившимся уровнем идеализации роли мужчины в общественном сознании, - говорит Пида Рипли. - В упрощенном виде суть проблемы сводится к устранению причин социального, психологического и экономического закабаления женщин, нередко объединяемых закрепленным термином «гендерное насилие».

Особое внимание, уделяемое Организацией Объединенных Наций решению проблемы, во многом объясняет зловещая статистика, содержащаяся во «Всемирном отчете о проблемах насилия и здоровья» – первом полноценном отчете Всемирной организации здравоохранения, посвященном насилию как глобальной проблеме здравоохранения.

…«Насилие убивает более 1,6 миллиона людей ежегодно. Помимо смертельного исхода, миллионы людей, получившие травмы в результате насилия, становятся главной проблемой здравоохранения» – говорится в отчете. Будучи ошеломленным этой ужасающей картиной, Майкл Кофман, один из учредителей кампании «Белая лента», произнес слова, позволяющие осознать масштабы этого огромного, хотя и не всегда внешне различимого зла.

«Если бы это происходило между странами, мы назвали бы это войной; если бы это было болезнью, мы бы считали это эпидемией; если бы это был выплеск нефти, мы бы назвали это катастрофой; но это происходит в отношении женщин, и это стало привычным явлением. Это насилие над женщинами!»

По утверждению аналитиков, причин распространения в мире гендерного насилия, выявлению истинных масштабов этого явления препятствуют целый ряд факторов. Основным из них представляется фактор отрицания подобных явлений, что для множества стран объяснимо наличием так называемой «культуры умолчания», поощряемой общественностью вредной традицией ни под каким предлогом «не выносить сора из избы», ибо подобные поступки принято воспринимать как личные проблемы. А потому очень часто их не разглашают не только очевидцы, а и сами пострадавшие. Такое осмысление фактов не просто приуменьшает возможности эффективной борьбы с проявлениями насилия, но и существенно затрудняет даже мысленный охват пределов распространения этого тревожного явления в наши дни. Вот и сейчас, наверное, многие из тех, кто читает эти строки, убеждены, что все это не про нас. Ведь в Грузии издревле почитают культ женщины, какое уж тут насилие?

С этим доводом, казалось бы, можно и согласиться. Многие грузинские мужчины действительно являют собой пример галантного и учтивого отношения к женщине. Но не мы ли тотчас вспыхиваем гневом даже в том случае, когда нам только кажется, что кто-либо из окружающих нас женщин пытается принизить нашу лидирующую роль в семье или, скажем, в рабочем коллективе?

К сожалению, мы не располагаем какими-либо достоверными данными, характеризующими уровень насилия над женщинами в нашей стране. Но, если быть до конца честными, каждый из нас без труда вспомнит случаи, когда в ночной тиши вдруг взбаламутил нам душу истошный женский вопль, раздавшийся в одной из квартир нашего дома. Но, без труда распознав интонации враждебных друг другу голосов, тотчас успокаиваемся: да это же пьяный Шалико как всегда свою Цисану наставляет. Что ж, «милые бранятся – только тешатся»... И тут же засыпаем, нисколько не заботясь о том, что молодая Цисана, как и тысячи других Цисан, произведут на свет физически или морально ущербных детей, которые в дальнейшем посвятят свою жизнь лишь удовлетворению своих низменных страстишек. А потом будем тщетно задаваться вопросом: что стало с нашим генетическим кодом, грузины – рыцари, куда девались вы?

Максимально обезопасить физическое и духовное здоровье народа, не какого-то абстрактного, а того самого, к которому принадлежим мы с вами вместе с нашими женами, сестрами, любимыми – такую высокую цель ставит перед собой грузинское отделение «Всемирной женской помощи – Кавказ», забота которого распространяется также на Армению и Азербайджан, где, как и в Грузии, созданы Национальные координационные комитеты этой международной организации.

- Наиболее уродливые формы насилие над женщинами приобретает в конфликтных зонах. В нашей стране, как вам известно, их целых две, и они до сей поры не поддаются контролю центральной власти. Удается ли хотя бы вашим функционерам контролировать там ситуацию в плане обсуждаемой нами темы?

- «Международная женская помощь-Кавказ», несколько парадоксально своему названию, основную ставку в своей деятельности делает на мужчин. Особенно на известных, чье слово пользуется у общественности авторитетом. За последние три года послами «Белой ленты» были Гия Бугадзе, Котэ Кубанеишвили, Дато Евгенидзе, Дута Схиртладзе, Бакур Бурдули, а также национальная сборная по регби во главе с президентом Союза регбистов Мерабом Антадзе.

- Какая аргументация лежит в основе решения регбийной сборной стать коллективным членом «Белой ленты»? – спрашиваю Мераба Антадзе.

- Кому, как не мужчинам, избавить женщин от страданий, связанных с проявлением гендерного насилия. Особенно в Грузии – стране прекрасных рыцарских традиций.

…А вы? Вы уже приняли решение стать послом «Белой ленты» и 16 кавказских дней? Что, еще колеблетесь? Тогда внимательно вслушайтесь в строки «драматической информации», почерпнутой нами, как и само название подборки, из официальных документов.

Гиви БАКРАДЗЕ

Драматическая информация

1. Насилие является одной из основных причин смертности людей в возрасте от 15 до 54 лет, составляя 14 процентов всех смертей среди мужчин и 7 процентов смертей среди женщин.
2. В среднем в результате убийств гибнет в мире 1424 человека в день – почти 1 человек в минуту.
3. Примерно, каждые 40 секунд в среднем один человек совершает самоубийство.
4. Каждый час прямым результатом вооруженных конфликтов становится гибель 35 человек.
5. По оценкам в XX веке около 191 миллион человек прямо или косвенно лишились жизни в результате конфликта и свыше половины из них были гражданскими лицами.

Впечатляет? Надеемся, поняли, что значит на деле - выйти за рамки убаюкивающих сознание привычных и удобных представлений? Если так, то давайте объединяться, взяв своим девизом слова: «Вместе против насилия! В наших рядах должны стоять миллионы, чтобы сообща победить зло, пустившее в мире свои отравленные корни. И если выбор сделан, то мы спешим к вам, чтобы вручить символику полномочных послов «Белой ленты» и «Кавказских 16 дней». Добро пожаловать в мир благородных идей и стремлений!

Он просто жил

«Человек, нормальный человек, не может жить в состоянии других. Не может жить в состоянии своем, которое ему понятно, тогда он живет нормально. А я всегда жил так: я просто живу. И никакая моя музыка не перебьет это мое ощущение. Я не чувствую себя мессией, как чувствуют себя из трех с половиной тысяч композиторов все три с половиной тысячи, и, главное, не желаю себя чувствовать таковым. Музыка – одна из сторон моей жизни, есть масса других проблем и дел. Еще есть рассвет, еще есть ночь, еще есть море, есть океан, есть водные лыжи, есть многое, что мне очень интересно. Еще есть моя любовь. И музыка – один из аспектов моей жизни» - это фрагмент из автобиографической книги Микаэла Таривердиева «Я просто живу».

Однако этой простоте жизни позавидовали бы многие. Так считает певица Ирма Сохадзе, автор лирического вечера, посвященного 75-летию со дня рождения композитора Микаэла Таривердиева. Он прошел на сцене Тбилисского русского драматического театра имени А. Грибоедова и собрал полный зал поклонников творчества композитора. Организаторы вечера создали праздник для всех возрастов и вкусов, обратившись к суперпопулярным песням из народных кинофильмов времен «великого и могучего» - «Ирония судьбы» и «Семнадцать мгновений весны» и максимально используя возможности светомузыки (может быть, иногда этого было чуть-чуть больше, чем надо, но сказка есть сказка!). Вокальные номера переплетались с фрагментами из книги композитора «Я просто живу». Их внятно доносил до публики актер Джемал Сихарулидзе, своим обликом чем-то напоминающий Микаэла Таривердиева… Но первой скрипкой этого оркестра, созданного «под управлением любви», стала Ирма Сохадзе. Она интересно говорила о композиторе, с чувством исполняла его песни – вместе с грибоедовцами Ириной Мегвинетухуцеси, Аллой Мамонтовой, Никой Гомелаури, Славой Натенадзе, а также профессиональными грузинскими певцами Экой Квалиашвили, Темо Рцхиладзе, Ией Шуглиашвили, Давидом Отиашвили.

Публика поистине вкусила наслаждение, оказавшись в волнующей атмосфере музыки Таривердиева, которую не спутаешь ни с какой другой и которую, кажется, невозможно испортить даже плохим исполнением. Правда, в этот вечер, слава Богу, никто ничего не испортил – совсем наоборот. Приятно удивили грузинские вокалисты, вновь доказав свою особую восприимчивость и способность проникнуться духом любой музыкальной культуры, в данном случае – русской. Впрочем, каковы национальность Таривердиева, корни его творчества? Сам он на вопрос о национальной принадлежности отвечал так: «По национальности я – Таривердиев!». Подлинный служитель муз, наверное, действительно не относится к определенному этносу, он – достояние всего мира. В первую очередь это касается музыки с ее универсальным языком...

Не разочаровали и грибоедовцы, присовокупив к хорошему вокалу свой артистизм. В исполнении Ирины Мегвинетухуцеси и Арчила Бараташвили неожиданно прозвучали и пронзительные стихи «Баллада о прокуренном вагоне» А. Кочеткова, вроде бы не имеющие прямого отношения к творчеству Таривердиева… Но они усилили ностальгические чувства, вспыхнувшие в зале. Украсила программу юная балерина Анна Горгиашвили, выразившая в пластике таривердиевскую лирику.

Одной из главных тем вечера стал родной город композитора. С самого начала юбилейного вечера на заднике сцены была воспроизведена одна из улиц Тбилиси, который Таривердиев называл «полифоническим городом». Горели фонари, воссоздающие атмосферу старого Тбилиси...

«Синее небо моего детства, небо Тбилиси, жаркое лето, воздух, напоенный запахом южной зелени и настолько густой, что, кажется, его можно резать ломтями. И мама. Мама, которая идет мне навстречу. У меня захватывает дух, я не вижу ее лица», - вспоминал композитор в автобиографической книге...

А на экране мелькали кинокадры – они запечатлели образ Творца, относящегося к плеяде шестидесятников. Проецировались и фотографии разных лет. Создатели вечера не углубились в биографию Таривердиева, однако дали почувствовать атмосферу разных эпох - очарование хрущевской оттепели, надежды позднейшей перестройки и разочарование последних лет. Не потому ли так грустна музыка Таривердиева? Он был романтиком, и его иллюзии развеялись...

«В юности мне хотелось писать, как все. Наверное, все проходят через этот этап. Позже я понял, что все-таки уходить от себя нельзя. Да и не уйдешь. И заинтересовался экспериментами по соединению камерной музыки и эстрады. Мне хотелось нащупать новую линию, в этом был еще протест против официальной массовой музыки, так называемых советских песен, с их куплетной формой, глупыми, наивными словами, не стихами, а текстами. Я пытался сделать высокую поэзию более доступной. Так стали появляться эти странные циклы. Не песни. Но и не романсы. Эстетика третьего направления», - писал Микаэл Таривердиев.

Эта «эстетика третьего направления» и сделала композитора едва ли не самым любимым автором миллионов. К тому же, кажется, время над ней не властно.

В финале Ирма Сохадзе поблагодарила тех, кто помог ей в осуществлении этого проекта - музыкантов Темура Маисашвили и Како Вашаломидзе, хореографа-постановщика Нукри Магалашвили, режиссера Нугзара Чхаидзе, журналиста Веру Церетели, президента международного культурно-просветительского союза «Русский клуб», генерального директора театра имени А. Грибоедова Николая Свентицкого.

Инна БЕЗИРГАНОВА

Новая жизнь в 65 лет

26 июня 2006 года вышел указ президента Грузии о создании Национальной научной библиотеки на базе Центральной научной библиотеки АН и Государственной технической библиотеки им. Г. Микеладзе. В этом году известная раньше многим студентам, и, тем более, людям науки, «академичка» отмечает свой 65-летний юбилей. Она – обладательница 3-миллионного книжного фонда, среди которого личные библиотеки Э.Такаишвили, М.Полиевктова, библиотека-музей И. Гришашвили. За плечами – более полувека неизменных традиций, кропотливой работы и тысячи её друзей-читателей. Впереди, несомненно, большое будущее, открывающее новые горизонты в наш электронный век.

Тяжелые 90-е принесли библиотеке, как, впрочем, и всем, много трудностей. Долгие годы «академичка» не получала необходимой литературы, ввиду чего возникла опасность нарушить периодичность собираемых годами изданий. Не говоря уже о ремонте здания и условиях работы сотрудников. Правда, за последние пять лет ситуация значительно улучшилась. При поддержке государства был проведён частичный ремонт здания, в том числе - книгохранилищ. В финансировании восстановительных работ крыши и приобретении иностранных журналов принял участие один из известных грузинских бизнесменов. Постепенно налаживаются контакты с различными международными организациями, такими, как INTAS, EBSCO, IREX. В штате библиотеки все больше новых, молодых сотрудников – выпускников факультета культуры и эстетического воспитания ТГУ им. И. Чавчавадзе, которые ежегодно проходят здесь практику. Библиотека – постоянный участник «Недели библиотек Грузии», проводимой с 2002 года.

Дирекция библиотеки под руководством акад. М.Заалишвили выработала концепцию дальнейшего развития на 2006-2010 годы, которая включает интернет-каталогизацию для получения быстрой информации.

Об этом поведала заведующая отделом информатики и электронной каталогизации *Т.Хахуташвили*.

- Каковы услуги, предоставляемые читателям вашим отделом?

- С тех пор, как ЦНБ стала членом Библиотечной ассоциации Грузии и Консорциума интегрированной сети библиотек Грузии, значительно расширилась связь с мировыми научными центрами и библиотеками. С помощью интернета мы бесплатно предоставляем читателям информацию из более чем 5000 научных журналов и 1200 газет университетов Блеквела, Шпрингера, Кембриджа и Ганновера, а также любую информацию, касающуюся грантов, донорских организаций, вспомогательных фондов и т.д.

На вопросы «СГ» о сегодняшнем положении дел в библиотеке рассказала заместитель директора ЦНБ *Н.Пирцхалава*.

- Калбатоно Нана, как вы оцениваете проводимую реформу?

- Реформа, безусловно, назрела. После издания указа президента наша библиотека вошла в подчинение Министерства образования и науки Грузии. До этого, с самого своего зарождения в составе АН Грузинской ССР в 1941, а затем, с 1951, как отдельное учреждение, ЦНБ входила в состав Академии наук при её президиуме. Что же касается создания Национальной научной библиотеки, пока не решен главный вопрос – судьба книжного фонда. Хотя в проекте официальным адресом указана ул. М.Алексидзе № j. А это – адрес нашей библиотеки.

- Вы опасаетесь за судьбу книжного фонда. А как дело обстоит сегодня?

- На сегодняшний день в наших книгохранилищах имеется более трех миллионов книг, в том числе, личные коллекции таких выдающихся учёных, как Э.Такаишвили, В.Беридзе, А.Байков, В.Воронин, М.Полиевктов, Г.Ломтатидзе, Н.Лорткипанидзе, В.Панчвидзе, братья И.и В.Асланишвили. К сожалению, у нас нет возможности приобретать книги, выходящие в Грузии. Одна из причин – закрытие издательства «Мецниэреба», откуда мы, в основном, получали грузинские научные издания. Увы, сейчас приходится надеяться на подаренные по старой памяти самими авторами экземпляры или на различные программы.

- Ваша библиотека всегда славилась своими собственными изданиями. Что вышло в свет за последнее время?

- За последние два года нами было изданы биобиблиографии академиков Е.Харадзе, Э.Кемертелидзе, Д.Ломинадзе, Г.Цинцадзе. На днях выйдут в свет биобиблиографии академиков А.Бочоришвили и В.Беридзе.

- В последнее время, после длительного затишья, библиотека вновь стала получать иностранные книги и журналы. Расскажите об этом.

- Действительно, с конца 90-х годов мы активно сотрудничаем со многими организациями, благотворительными фондами и т.д. Не могу не отметить, что, в рамках постановления «О безвалютном обмене научной печатной продукции», принятого Библиотекой естественных наук российской АН, мы безвозмездно получаем 155 наименований журналов, издаваемых РАН. Мы лишь обеспечиваем их перевозку и доставку, что тоже, кстати, накладно. Но важно, что не теряется связь, дружба. К сожалению, как нам стало известно, наши российские коллеги временно не могут выполнять условий договора ввиду приостановки почтового обмена с Грузией. В 2003 году ЦНБ стала обладательницей гранта на получение 1300 наименований научных книг от издательства «Шпрингер».

- Кто ваши сегодняшние читатели?

- Кроме научных сотрудников, к нам часто записываются студенты. Приходят целыми группами. Надо отметить, что регистрация с этого года бесплатная. В результате объединения с ГТБ им. Г.Микеладзе мы обязательно проведём учет своих читателей, ознакомим их с новшествами. Надеюсь, реформа принесёт большую пользу. Можно сказать, что закончился важнейший период создания и становления Центральной научной библиотеки. Начинается летоисчисление Национальной научной библиотеки.

Нино ЦИТЛАНАДЗЕ

Спорт

Евро 2008. Отборочные матчи

Группа В

ГРУЗИЯ – ИТАЛИЯ 1:3

Грузия: Ломая, З.Хизанишвили, Каладзе, Хизанейшвили, Шашиашвили, Канкава (Иашвили, 70), Цкитишвили (Канделаки, 74), Ментешашвили, Марцваладзе (Гигиадзе, 85), Ашветия, Квиквелия

Италия: Буффон, Оддо, Неста, Каннаваро (Матерацци, 74), Дзамбротта, Пирло (Маури, 64), Де Росси, Каморанези (Якинта, 87) Перротта, Ди Натале, Тони

Де Росси, 18 (0:1). Шашиашвили, 26 (1:1). Каморанези, 63 (1:2). Перротта, 71 (1:3).

Предупреждения: Канкава, 17;Шашиашвили,

30; Цкитишвили, 45+2 - Дзамбротта, 86

Удаление: Канкава, 60

Судья - Майкл Райли (Англия).

11 октября. Тбилиси. «Борис Пайчадзе». 50,000 зрителей.

Поединок в Тбилиси между Грузией и Италией прошел в упорной борьбе. Чемпионы мира сумели вырвать победу только после того, как хозяева на 60-й минуте остались в меньшинстве.

На стартовом отрезке матча инициативу захватили хозяева, хотя в их составе по разным причинам отсутствовали лидеры Малхаз Асатини, Шота Арвеладзе, Давид Муджири и Леван Кобиашвили. Уже на второй минуте Отар Марцваладзе нанес опасный удар с острого угла, а затем Канкава решился на выстрел с 25 метров - выше ворот. Однако, вопреки логике игры, вперед вышли подопечные Роберто Донадони. Голкипер сборной Грузии Георгий Ломая не сумел справиться с мощным выстрелом Де Росси с 30 метров.

Хозяева быстро пришли в себя и на 26-й минуте сумели сравнять счет. После изящной многоходовой комбинации на ударную позицию вышел защитник Шашиашвили, который не оставил шансов киперу гостей Джанлуиджи Буффону. Гол разозлил «скуадру адзурру», которая с этого момента перехватила инициативу. Особенно активными у гостей были Антонио Ди Натале и Лука Тони. Последний дважды мог вывести свою команду вперед, однако его ударам не хватало точности. Грузия ответила выстрелом Зураба Хизанишвили в штангу за минуту до свистка на перерыв.

Через 15 минут после возобновления встречи хозяева остались в меньшинстве, когда Какнкава был удостоен второй желтой карточки за фол против Андреа Пирло в центре поля. Тут же итальянцы удачно разыграли стандартное положение. Ди Натале получил мяч на левом фланге и подал в штрафную, где расторопнее всех оказался Каморанези - 2:1.

Подопечные Клауса Топпмеллера продолжили активное сопротивление, однако их надежды рухнули на 72-й минуте, когда образцовую контратаку четко завершил Перротта.

УКРАИНА – ШОТЛАНДИЯ 2:0
ФРАНЦИЯ – ФАРРЕРЫ 5:0

N	Команда	1	2	3	4	5	6	7	И	В	Н	П	М	О
1	ШОТЛАНДИЯ		1:0					6:0	4	3	0	1	9-3	9
2	ФРАНЦИЯ			3:1				5:0	4	3	0	1	11-2	9
3	ИТАЛИЯ				2:0	1:1			4	2	1	1	7-5	7
4	УКРАИНА	2:0					3:2		3	2	0	1	5-4	6
5	ЛИТВА	1:2							3	1	1	1	3-3	4
6	ГРУЗИЯ		0:3	1:3					4	1	0	3	9-9	3
7	ФАРРЕРЫ					0:1	0:6		4	0	0	4	0-18	0

Группа А

ПОЛЬША – ПОРТУГАЛИЯ 2:1
СЕРБИЯ – АРМЕНИЯ 3:0
БЕЛЬГИЯ – АЗЕРБАЙДЖАН 3:0
КАЗАХСТАН – ФИНЛЯНДИЯ 0:2

N	Команда	1	2	3	4	5	6	7	8	И	В	Н	П	М	О
1	СЕРБИЯ			1:0				3:0	1:0	4	3	1	0	6-1	10
2	ФИНЛЯНДИЯ					1:1				4	2	2	0	6-2	8
3	БЕЛЬГИЯ						0:0		3:0	4	2	1	1	4-1	7
4	ПОЛЬША	1:1	1:3			2:1				4	2	1	1	5-5	7
5	ПОРТУГАЛИЯ								3:0	3	1	1	1	5-3	4
6	КАЗАХСТАН		0:2		0:1					4	0	2	2	1-4	2
7	АРМЕНИЯ		0:0	0:1						3	0	1	2	0-4	1
8	АЗЕРБАЙДЖАН						1:1			4	0	1	3	1-8	1

Группа С

ТУРЦИЯ – МОЛДАВИЯ 5:0
БОСНИЯ – ГРЕЦИЯ 0:4
МАЛЬТА – ВЕНГРИЯ 2:1

N	Команда	1	2	3	4	5	6	7	И	В	Н	П	М	О
1	ТУРЦИЯ					2:0		5:0	3	3	0	0	8-0	9
2	ГРЕЦИЯ			1:0					3	3	0	0	6-0	9
3	НОРВЕГИЯ							2:0	3	3	0	1	6-2	6
4	БОСНИЯ		0:4				1:3		4	1	1	2	8-11	4
5	МАЛЬТА				2:5		2:1		3	1	0	2	4-8	3
6	ВЕНГРИЯ	0:1		1:4					4	1	0	3	5-8	3
7	МОЛДАВИЯ		0:1		2:2				4	0	1	3	2-10	1

Группа D

СЛОВАКИЯ – ГЕРМАНИЯ 1:4
ИРЛАНДИЯ – ЧЕХИЯ 1:1
УЭЛЬС – КИПР 3:1

N	Команда	1	2	3	4	5	6	7	И	В	Н	П	М	О
1	ЧЕХИЯ				2:1			7:0	4	3	1	0	13-2	10
2	ГЕРМАНИЯ						1:0		3	3	0	0	18-1	9
3	СЛОВАКИЯ	0:3	1:4			6:1			4	3	0	3	13-9	6
4	УЭЛЬС			1:5		3:1			3	1	0	2	5-8	3
5	КИПР						5:2		3	1	0	2	7-11	3
6	ИРЛАНДИЯ	1:1							3	0	1	2	3-7	1
7	САН-МАРИНО		0:13						2	0	0	2	0-20	0

Группа Е

РОССИЯ – ЭСТОНИЯ 2:0
ХОРВАТИЯ – АНГЛИЯ 2:0
АНДОРРА – МАКЕДОНИЯ 0:3

N	Команда	1	2	3	4	5	6	7	И	В	Н	П	М	О
1	ХОРВАТИЯ		2:0					7:0	3	2	1	0	9-0	7
2	АНГЛИЯ				0:0			5:0	4	2	1	1	6-2	7
3	ИЗРАИЛЬ							4:1	3	2	1	0	6-2	7
4	МАКЕДОНИЯ		0:1						4	2	1	1	4-1	7
5	РОССИЯ	0:0		1:1			2:0		3	1	2	0	3-1	5
6	ЭСТОНИЯ			0:1	0:1				3	0	0	3	0-4	0
7	АНДОРРА				0:3				4	0	0	4	1-19	0

Группа F

ИСЛАНДИЯ – ШВЕЦИЯ 1:2
Северная ИРЛАНДИЯ – ЛАТВИЯ 1:0
ЛИХТЕНШТЕЙН – ДАНИЯ 0:4

N	Команда	1	2	3	4	5	6	7	И	В	Н	П	М	О
1	ШВЕЦИЯ					2:0		3:1	4	4	0	0	8-2	12
2	ДАНИЯ			0:0					3	2	1	0	6-0	7
3	С.ИРЛАНДИЯ				1:0	3:2	0:3		4	2	1	1	4-5	7
4	ЛАТВИЯ	0:1					4:0		3	1	0	2	4-2	3
5	ИСПАНИЯ							4:0	3	1	0	2	6-5	3
6	ИСЛАНДИЯ	1:2	0:2						4	1	0	3	4-8	3
7	ЛИХТЕНШТЕЙН		0:4						3	0	0	3	1-11	0

Группа G

ГОЛЛАНДИЯ – АЛБАНИЯ 2:1
БЕЛАРУСЬ – СЛОВЕНИЯ 4:2
ЛЮКСЕМБУРГ – БОЛГАРИЯ 0:1

N	Команда	1	2	3	4	5	6	7	И	В	Н	П	М	О
1	ГОЛЛАНДИЯ				3:0		2:1		4	3	1	0	7-2	10
2	БОЛГАРИЯ	1:1				3:0			4	2	2	0	7-3	8
3	РУМЫНИЯ		2:2		3:1				3	3	1	0	7-3	7
4	БЕЛАРУСЬ					4:2	2:2		4	1	1	2	7-10	4
5	СЛОВЕНИЯ							2:0	3	1	0	2	4-6	3
6	АЛБАНИЯ			0:2					3	0	1	2	3-6	1
7	ЛЮКСЕМБУРГ	0:1	0:1						3	0	0	3	0-4	0

Бомбардиры:

5 - Лукас ПОДОЛЬСКИ (Германия).

4 - **Шота АРВЕЛАДЗЕ (Грузия)**, Марек МИНТАЛ (Словакия), Младен ПЕТРИЧ (Хорватия), Мартин ПЕТРОВ (Болгария).

3 - Маркус АЛЬБЕК (Швеция), Робин ВАН ПЕРСИ (Голландия), Давид ВИЛЬЯ (Испания), Ян КОЛЛЕР (Чехия), Михалис КОНСТАНТИНУ (Кипр), Питер КРАУЧ (Англия), Дэвид ХИЛИ (С.Ирландия).

Наука

Ученые развеяли мифы о здоровом образе жизни человека

Эксперт по долголетию Майкл Ф. Роизен и кардиохирург Мехмет Оз доказывают, что некоторые из них являются мифами, которые должны быть развеяны:

Потеря памяти неизбежна

Многие полагают, человек использует лишь 10% возможностей головного мозга, однако это неверно. Дело в том, что человек использует весь мозг, однако это происходит не всегда.

Важно тренировать мозг. Развиваясь, подобно мышцам, при тренировке мозг образует новые нейронные связи. Подходящими тренировками является игра на музыкальном инструменте, разгадывание кроссвордов, изучение иностранного языка и даже компьютерные игры. Ведь согласно новым данным, час игры на компьютере на протяжении 40 недель «омолаживает» мозг на 10 лет.

Кроме того, необходимо развеять еще один «миф» - размеры мозга никак не связаны с умственным способностями человека. Ярким примером этого может служить Эйнштейн, у которого размеры мозга не выходили за пределы среднестатистических.

Чем медленнее обмен веществ, тем человек толще

Мы все не раз слышали о том, что худые люди якобы выиграли в «биологической» лотерее, поскольку они могут есть, все, что угодно, не боясь располнеть.

Однако исследования худых и толстых людей показывают, что у людей, которые имеют проблемы с весом, зачастую обмен веществ происходит быстрее, чем у худых.

Все дело в том, что люди с ожирением имеют тенденцию к сидячему образу жизни. В то же время с лишним весом бороться достаточно легко. Даже просто вставая из-за стола во время работы можно увеличить метаболизм на 40%.

Мужчины способны выпить больше алкоголя, чем женщины

Это правда. Биологически мужчины более приспособлены к употреблению алкоголя.

Дело не только в том, что крупнее, а в том, что у них в желудке есть дополнительный энзим, который, обнаруживая алкоголь, немедленно начинает его перерабатывать. Поэтому лишь половина того алкоголя, который способен выпить мужчина, попадает в кровь.

У женщин, наоборот, такого энзима мало, и в кровь попадает больше алкоголя, и они быстрее пьянеют.

От употребления марихуаны появляется аппетит

Что марихуана повышает аппетит - это правда, особенно возникает желание сладкой, быстроусвояемой пищи.

Дело в том, что наркотик химически воздействует на мозг таким образом, что интерес к еде возрастает.

В принципе, если марихуана вызывает чувство голода, то значит, существует вещество, которое обладает обратным эффектом, подавляя чувство голода. В США, например, ведутся исследования вещества под названием римонабант, который блокирует те же самые рецепторы голода, которые стимулирует марихуана.

Защитный крем полностью защитит от рака кожи

Утверждение, что мощный защитный крем - это все, что нужно для полной защиты от солнца - это миф.

Так, крем уровня 30 действительно обеспечит достаточную защиту, однако это защита только от одного типа лучей - UVB. UVB - это короткие ультрафиолетовые лучи, которые вызывают большинство ожогов. Крем уровня 30 хорошо от них защищает.

Однако есть другие, длинные лучи - UVA, которые глубже проникают под кожу. Они приводят к образованию морщин, а также могут вызывать рак. Многие производители утверждают, что их кремы защищают как от UVB, так и UVA. Однако из-за отсутствия четких критериев оценки эффективности проверить это сложно.

Есть ряд веществ, которые обеспечивают эффективную защиту от UVA. Три самых распространенных - оксид цинка, диоксид титана и авобензон. Рекомендуется применять средства, содержащие два первых вещества.

В «ЭМАЛЕВОМ» РАЮ

На днях мне пришлось побывать в «эмалевом» раю – на биеннале «Новая волна», организованном союзом «Центр развития современного искусства» – галереей «Шарден» под патронажем Нино Ногаидели при спонсорской поддержке «Банка Республика». В отборочном конкурсе приняли участие художники из 17 стран. Лучшие работы, отмеченные компетентным жюри в составе Джуди Стоунс (США), Барбары Липп (Германия), Йоко Йошимура (Япония), Нурии Рибалтас (Испания), Како Топурия (Франция), Ирины Арсенишвили (Грузия), были выставлены в зале отеля «Кортьярд-Марриотт». Среди них – как произведения декоративного искусства, так и предметы утилитарного характера.

Были названы и победители. Ими стали Паата Пааташвили (приз за лучшую композицию из эмали), Нино Гиоргадзе (национальный приз), Давид Чхеидзе (приз за лучшее ювелирное украшение), Мамука Мегрелишвили (приз «лучший начинающий художник»), Йоко Йошимура (приз за лучший предмет, выполненный в технике эмали). Представитель Франции стал обладателем награды за лучшую художественную композицию.

- У каждого из этих художников – уже сложившийся, оригинальный, ни на кого не похожий стиль, - отметила **Майя Нозадзе**, одна из организаторов выставки и учредителей галереи «Шарден».

- Искусство в нашей стране – одно из ведущих, древних, - вступила в беседу преподаватель Тбилисской академии художеств **Нана Кикнадзе**. - В этой области у нас есть достижения мирового масштаба. Рада, что молодое поколение подхватило традиции предков, имеющие глубокие корни. Сегодня то, что делают наши молодые, весомо, интересно, современно, смело, самобытно и высокопрофессионально, что весьма ощутимо на фоне других работ международной выставки.

- Впечатления самые радужные: хороший праздник получился. Здесь много замечательных работ. Приятно удивили японцы – их произведения выделяются качеством обработки, композицией, цветом, - подчеркнул художник, один из участников выставки **Михаил Цалкаламанидзе**. - В процессе созерцания у зрителя возникает особый настрой души. Хочется иметь такие вещи у себя дома... Отличаются и работы французов – Мишеля и Доминика Жильберов. Это скромные, на первый взгляд, произведения, но технология их создания доведена до совершенства. Они позволяют зрителям испытать эстетическое наслаждение. Необычную вещь предложил и Паата Пааташвили...

- Биеннале «Новая волна» проходит во второй раз. Наблюдается развитие этого процесса – в него вовлекается все больше стран, - сказала художник **Циала Цалкаламанидзе**. - Интересны иностранные художники. Ведь в Грузии распространена техника перегородчатой эмали, а зарубежные мастера представляют новые возможности материала. Это стимулирует наших художников осваивать новые формы, технику, двигаться в другом направлении, что позволит полнее выражать свои мысли, эмоции.

Безусловный лидер – Паата Пааташвили. Его композиция «Тогда» – всплеск фантазии, соединившей традицию, историю и современные формы. Это произведение абстрактно и в то же время... конкретно: художник «намекает» на холодное оружие, но это лишь художественный образ, условность. Обработанное серебро покрыто эмалевым рисунком, тоже ненавязчиво отсылающим нас в глубокое прошлое.

Оригинальны ювелирные работы другого нашего призера – Давида Чхеидзе. Отличается вкусом изящная шкатулка Мамуки Мегрелишвили. Морской сюжет нашел неожиданное и профессиональное воплощение. Художник использовал дерево, морские камушки, ракушки, латунь, медь... и, конечно, эмаль.

А японцы? Это настоящая поэзия, воплощенная в предметах, композициях. Впечатлили работы Нироко Накамура «Лето прошло», Кимико Насегава «Майские мечты», Джо Мацуока «Эгоистические формы» - последние находят выражение в образе, близком грузинской эстетике, - спелых, полуобнаженных гранатах...

Среди представленных работ выделялись ювелирные украшения Манабы Магомедовой – в них ощутимы восточные мотивы. Интересный сюжет предложил испанский мастер Рафаэль Арройо Вилемар – «Метаморфозы»: процесс рождения бабочки. Вспомнилось стихотворение Н. Гумилева «Шестое чувство»: о мучительном рождении прекрасного.

Фантастическую рыбу придумал Михаил Цалкаламанидзе, обратившись к технике эмали, гравировки, использовав серебро и бронзу...

Увы, обо всем в маленьком материале не скажешь.
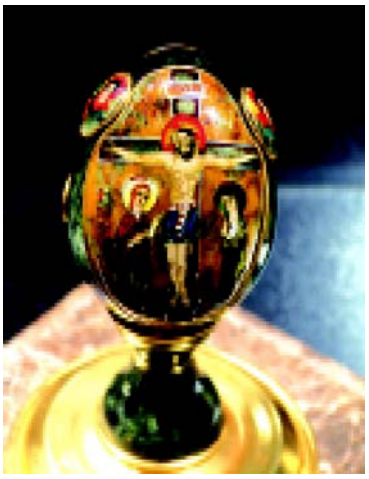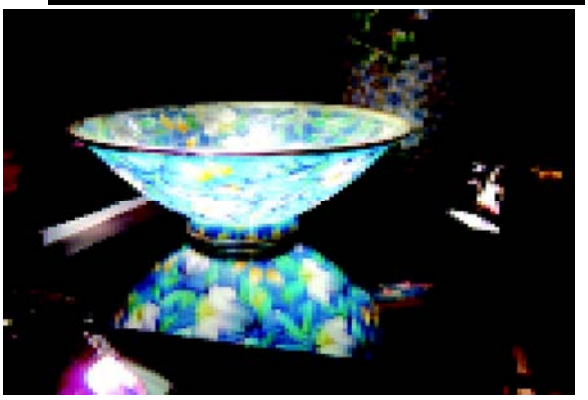
Инна БЕЗИРГАНОВА
Фото Лии РОМАШКА