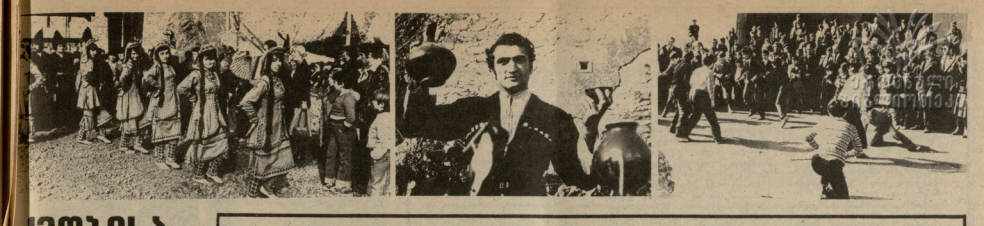

ძმობისა და მეგობრობის ზეიმი თბილისში

ᲙᲐᲠᲚᲔᲢᲐᲠᲘᲐᲜᲘ ᲧᲕᲔᲚᲐ ᲥᲕᲔᲧᲜᲘᲡ, ᲨᲔᲔᲠᲗᲓᲘᲗ!

ᲚᲔᲚᲝ

ᲡᲐᲥᲐᲠᲗᲕᲔᲚᲝᲡ ᲡᲡᲠ ᲛᲘᲜᲘᲡᲢᲠᲗᲐ ᲡᲐᲑᲭᲝᲗᲐ ᲐᲠᲐᲡᲐᲮᲔᲚᲛᲬᲘᲤᲝ ᲤᲘᲖᲘᲙᲣᲠᲝᲑᲘᲡᲐ ᲓᲐ ᲡᲞᲝᲠᲢᲘᲡ ᲙᲝᲛᲘᲢᲔᲢᲘᲡ ᲓᲐ ᲞᲠᲐᲤᲡᲝᲘᲣᲜᲗᲐ ᲪᲔᲜᲢᲠᲐᲚᲣᲠᲘ ᲡᲐᲒᲐᲖᲔᲗᲝ ᲝᲠᲒᲐᲜᲝ

Орган Комитета по физической культуре и спорту при Совете Министров СССР и республиканского Совета профсоюзов

№ 208 (6519)

30 ოქტომბერი 1979 წ. სამშაბათი. ფასი 3 კაპ.

ᲒᲐᲖᲔᲗᲘ ᲓᲐᲘᲜᲗᲔᲠᲔᲡᲔᲑᲐ 1934 ᲬᲚᲘᲡ 13 ᲐᲞᲠᲘᲚᲘᲓᲐᲜ

ვნების სხვადასხვა ქალაქში მცხოვრები გამორჩეული ალპინისტი, რომელთა მოღვაწეობა, შემოქმედება, თუ ჯანმრთელობის წყება დაკავშირებულია თბილისთან — ძმობის ქალაქის ალპინისტებისა და ალპის ასპარეზის ლეგენდის, სამხრეთ ოსეთის ავტონომიური ოლქის, ჩვენი რესპუბლიკის ქალაქებისა და რაიონების მოწინავე მწვრთნელები...

სულ ახლახან, თბილისის XXXVII საქალაქო პარტიული კონფერენციის შემდეგ ქართი ქროტელია და მკვლიანოდა დეგიზით: „ახალი ნაბიჯ შეიქმნა — ხე დარეკ, ქალილი სანდა ასრულე — ხე დარეკ!“... ამ ქარგი წესისამოვის არც გუშინ გადაუვეკეთ დედაქალაქელებს — დიდი ღონით დღეს და ამ ღონის საძიებლ ახალი ბარეკილი ამჩიათად თბილისის ცის ქვეშ. ზეიმის სასტარი სტუმრებმა ხეივანი გაიმართა ქალაქის ცენტრალურ ქუჩებსა და ბაღებში. ბარათ პარტიის თბილისის საქალაქო კომიტეტის პირველმა მდივანმა **ო. ჭანტურიამ**, პირველი ვანაიმ მეცნიერების აკადემიის აკადემიკოსმა **ნ. ჭავჭავაძემ**, ალპინიზმის ოსტატმა **ნ. ჯანიაშვილმა**, ალპინისტთა ნაკრები გუნდის მწვრთნელმა **ნ. ბაბილოძემ**, სპორტული ალპინიზმის ოსტატ

საქართველოს საორტაკომიტეტში

საქართველოს სპორტკომიტეტის სამხრეთის ბანაკებში ახალგაზრდული ფიზიკური კულტურისა და სპორტის ორგანიზაციის ცოცხალ საქმიანობას ადასტურებს ის ფაქტი, რომ ამ ზაფხულს ბანაკებში 7 ათასზე მეტი ბავშვი დასვენდა. ამ ბანაკებიდან ყველაზე ცნობილია ბანაკი „ალპინისტი“, რომელიც ზღვის დონიდან 2 ათას მეტრზე მდებარეობს. ბანაკში ყოველწლიურად ტარდება ალპინისტური ბანაკები, სადაც ახალგაზრდები ეუფლებიან ალპინიზმის საიდუმლოებებს. ბანაკის ბაზაზე ტარდება აგრეთვე ალპინისტური ტურნირები. ამ ბანაკში ამჟამად 200-მდე ადამიანი ისვენებს. ბანაკის ხელმძღვანელობა ამ ზაფხულს ალპინისტური ბანაკის ბაზაზე ალპინისტური ტურნირის ჩატარებას გეგმავს.

ბანაკში მოქმედებენ ნარჩაბუნები. ბანაკის ხელმძღვანელობა ნარჩაბუნების ტრადიციების აღორძინებას ცდილობს. ამ ბანაკში ნარჩაბუნობის ისტორიის ცოდნა ერთ-ერთი ძირითადი საგანია. ბანაკში ნარჩაბუნობის ისტორიის ცოდნის ტურნირიც ტარდება. ბანაკში ნარჩაბუნობის ისტორიის ცოდნის ტურნირიც ტარდება. ბანაკში ნარჩაბუნობის ისტორიის ცოდნის ტურნირიც ტარდება. ბანაკში ნარჩაბუნობის ისტორიის ცოდნის ტურნირიც ტარდება.

ბანაკში მოქმედებენ ნარჩაბუნები. ბანაკის ხელმძღვანელობა ნარჩაბუნების ტრადიციების აღორძინებას ცდილობს. ამ ბანაკში ნარჩაბუნობის ისტორიის ცოდნა ერთ-ერთი ძირითადი საგანია

ლანჩხუთის „გურია“ I ლიგაში!

სამტრედიის „ლოკომოტივი“ — მეორე ადგილზე

თბილისის დინამოელები — ოლიმპიური ნაკრების კანდიდატები

ჩვენი ფეხბურთის დიდი წარმატება

28 ოქტომბერს დიდი ინტერესით მოელოდნენ ქართველი ფეხბურთის მოყვარულები, გულშემატკივრები: ამ დღეს მიმდინარეობდა „ა“ კლასის II ლიგის IV ზონის გუნდების დასკვნითი ტურის მატჩები, რომლებსაც სიცხადე უნდა შეეტანათ ზონაში პირველი 3 სპორტული ადგილის განაწილებაში.

ზონის გუნდების დასკვნით ტურის მატჩები, რომლებსაც სიცხადე უნდა შეეტანათ ზონაში პირველი 3 სპორტული ადგილის განაწილებაში.

გამოცდილი ლიდერი — ლანჩხუთის „გურია“ უპრობლემოდ ადგილობრივ „რუბინს“. გამარჯვება შემთხვევითი ჩანაწერი არ ყოფილა. ლანჩხუთელებმა ეს გამარჯვება ორჯერ დაიმსახურეს. პირველ ტაიმში ლანჩხუთელებმა ორი გოლი გაიტანეს, ხოლო მეორე ტაიმში ორი გოლი გაუთანაბრეს. ლანჩხუთელებმა ეს გამარჯვება ორჯერ დაიმსახურეს, რადგან ისინი ბრძოლის ბოლო წუთამდე ცდილობდნენ ორი გოლის გატანას და ამ მიზნით ყველა ძალას იკრებდნენ.

„გურიის“ ფეხბურთელებმა წარმატებით გადაჭრეს ხიდი ზონაში მეორე ადგილის დაკავება.

ზონის ბოლო ტურში ლანჩხუთის „გურია“ ხუთშაბათს, 25 ოქტომბერს დღის 12 საათზე ლანჩხუთის სტადიონზე უმასპინძლებს ქალაქ ქობულეთის „ჩაქვის“ გუნდს.

ამ დღეს ლანჩხუთში ჩამოვა ქობულეთის გუნდის ქომაგების ავტობუსი.

ლანჩხუთის ფეხბურთელებს ვუსურვებთ წარმატებას!

II ლიგა

28 ოქტომბერს ქალაქ ქუთაისში გაიმართა ზონის ბოლო ტური. ამ დღეს ქუთაისის „ტორპედოს“ და ოზურგეთის „ჭოროხის“ გუნდებს უნდა გაერკვიათ, თუ ვინ ვის გაუსწრებდა და ვინ ვის ჩამორჩებოდა.

ოზურგეთელებმა ეს ამოცანა ადვილად გადაჭრეს. ისინი ქუთაისში ჩავიდნენ ძალიან ძლიერი შემადგენლობით და ადგილობრივ გუნდს ორი ერთმანეთის მიყოლებით გატანილი გოლით დაამარცხეს.

ქუთაისელებმა ეს ორი გოლი ტაიმის ბოლოს გაიტანეს. ამ ორი გოლის გატანით ქუთაისელებმა ოზურგეთელებს ადგილი დაუთმეს ზონაში.

ოზურგეთელებმა ამ ორი გოლის გატანით ზონაში მეორე ადგილი დაიკავეს

● სროლა

სპეციალობის „ოქროს დეპოზიტი"

ალვა-ათაბეგი დამთავრდა მსტ-ტენფორტის საკვირაო შეჯიბრება. მრავალ ცნობილ გამოთვლილ ასპარეზობის შედეგებზე უკვე ვიტყობინებდით. გვშინდა ავღნიშნოთ სროლაში გამოვლინდნენ უძლიერესნი როგორც ცნობილნი, ვაჟებისათვის მოეწყო გვნური ჩემპიონატი, ხოლო ქალებისთვის — პირადი.

ქალთა შეჯიბრებაში ქვეყნის მასშტაბის ჩემპიონმა, მოსკოვის ვუნდამ, რომელიც პირველი დღის შემდეგ მხოლოდ VII იყო, საბოლოოდ 600-დან 572 ქულა მოაგროვა და უძლიერესის სახელი დაიბრუნა. მარზიდეულმა ჩემპიონმა, უკრაინის ნაკრებმა და ყაზახეთის კოლექტივმა გამარჯვებულთან თითო ქულით წააგეს. ყაზახელის ნესტენკოვენკოს ნელი სერიები ორ ბოლო სტენ აღმოჩნენენ და მეოთე ადგილი მათ მიეკუთვნათ.

პირად პიროვნებაში გამარჯვებულად მოისკუპნა უნიკალური ტალანტების, 22 წლის ლ. ტიუშინამ — 190 ქულა. ეს მისი პირველი ოქროს შედალია ქვეყნის ჩემპიონატში, თუმცა ადრე ბევრჯერ ყოფილა მსოფლიოსა და ევროპის პირველობათა პრიზიორი.

მხოლოდ ასალგაზრდებს შორის

ბუდაპეშტის „ფონვიოს" სასრულოზე სტატე ივნის საყვარელო თასის გამოსაშვებ ოლიმპიურ სახეობებში. ტურნირში სასპარტიო 14 სახოგადოებამ და უჩვეულო 99 სპორტსმენი მონაწილეობდა. პროგრამაში ოლიმპიური ვირაჟებია, ცეცხლის ხაზზე ეს მხოლოდ 25 წლამდე ახალგაზრდები დაშვებულან. სროლა ხდება სამაშენო წარმოების თოფებით და საწვეთი.

პირველივე დღეს გამოკრისტალდნენ მაშხალის ტანსაცმლე (ЗЗХ 40) სროლაში. უყურადღებო საკუთარ შორისო ცოლის სპორტის ოსტატმა ვ. ლუიგმა შეიარაღებული ალეშის I ვიწყით), რომელმაც 20 მტკიცედ ასპარეზობაში 1161 ქულა მოაგროვა და 8 ქულით აჯობა ა. ერიტორიოს (ლენინო — I, პირადი).

„კვთილი იყოს თქვენი მოგრძანებას!"

ათენი. ჭალე საოლიკის სპორტის მოყვარულები დიდი ინტერესით ელოდებიან პლატენის უძლიერეს ატმოსფეროს შეიყვარნენ. აქ სპორტის სასახლეში, რომელიც 8 ათას მაყურებელს იტევს, 3 ნოემბრის დაიწყება ძალოსანთა მსოფლიო ჩემპიონატი.

ეს იქნება ბოლო მსოფლიო ჩემპიონატი ოლიმპიადა-80-ის წინ. „ყველა ვიწყ ეი ოცნებობს ოლიმპიურ თამაშებში წარმატებაზე, სანონიში ჩამოვა", — თქვა ათენში მოსულმა ფედერაციის მე მიმღინარე პრეს-კონფერენციაზე საბერძნეთის ძალოსანთის ფედერაციის პრეზიდენტმა ანდრეას პაპანდრეუმ.

ნელის მეცხოვრებში ჩემპიონატის მოლოდნები საოლიკის სტუდენტის მიმართავენ შემდეგი სიტყვებით: „ყველა ორისაქმეს" — „ყველთი იყოს თქვენი მობრძანება!". (საცდის).

● სსრ კავშირის ჩემპიონატი საავტომობილო სპორტში

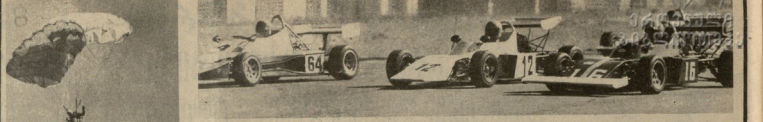

დაიბა რომ არა, გერამ დაკმენაძესაც ისევე შეეძლო ეკეთებინა და ჩვენი გამარჯვება, როგორც შეკრებილ მაცხოვნ, კიევში როგორ წაბრძოდა და ძველის, როცა ფრენებში, მაგრამ შეძრწუნებით მისი მანქანა ზეთზე მოცურდა და სისწრაფე დაკარგა. გერამს რიგაში ბრაკან ულოცავ და ამის მოეხედვად, მაინც შეძლო საბრონ ადგილის მოპოვება. დღეს მას — ჩვენი ქვეყნის ერთ-ერთ საუკეთესო ავტომობილისტს — ვეძებთ ის ჩვენ უკონტინენტის ახალ დაკმენაძეს...

ამასობაში ძრავები ჩართეს. მოკავშირე რესპუბლიკების ღირსეული მონაფიცები მოტოციკლის ტიპებზე. მას III ფორმულის „ვოსტოკისა" და IV კლასის მანქანები მიაკვნენ. აღლუმის მონაწილეები პირობებში სავსე ტრიბუნების წინ გაჩერდნენ. ჩემპიონატის მონაწილეები მიესალმნენ საკონკურსო კომისიების თავმჯდომარეებს ო. ჩხაიძე და მურთაგი-ულიშოვებს, ორგანოს საბრონ ავტომობილების ტექნიკური კომისიების თავმჯდომარეებს ა. ბერიძეს და ვ. ბოლოტნიკოვს, ტექნიკური კომისიების წევრებს გ. ჯორჯოლიანს, ა. ფალიაშვილს, ნ. ჯაფარიძეს, ა. დვალიშვილს და მეიერ.

დაიწყო რესპუბლიკის საუკეთესო პარაშუტისტთა საჰაეროვნო გამოსვლები. მერე მცირე ხნით ყველაფერი მიწყინარდა. შეკრებების მთავარი მსაჯი, კავკაზი რესპუბლიკური კატეგორიის არბიტრი ვ. ბოლოტნიკი გვეუბნებოდა:

— საკარისკვლო დისაფიციური ცენტრალური კომიტეტის, მის საორტყმენტიური კლუბის, ადგილობრივი მსაჯების მთავარ მადლობის მეტი რა მეთქმის — ტარიელ ვასილიევიჩი ნიშნეული ორგანიზებული მოიხდება. ლეგენდა რა გასაკვირია: ასეთ შეკონრად ტრასას მოდიოდა კარგად ორგანიზებული ასპარეზობა შემდეგის. სამწუხაროდ მართალი ავტომობილისტები, რომ ეს ტრასა ჩვენს ქვეყანაში საუკეთესო. მისი უპირატესობა იმაში მდგომარეობს, რომ მაღალ ტექნიკურობით ხასიათდება. ეკ მთელი წლის განმავლობაში შეიძლება წვრთნა და შეკრებების ჩატარება. ბეტონშენობაც ისაც, რომ ტრასა ერთობ ხელსაყრელად არის დაგეგმილი — თითქმის მთელი რბოლა ტრიბუნებიდან შესანიშნავად ჩანს. ბრძოლა მართველი ჩაეხნენ III ფორმულის სპორტილი მანქანები. რა თქმა უნდა, ათასობით გულშემატკივრის ყურადღება მიიპყრობდნენ იყო ლუანაოვი (№ 12), დვალიშვილი (№ 16), ს. ვოსკრესენსკის (№ 97), ტ. ასამერი (№ 96) და სხვათა მანქანებიც, რომლებსაც 4040-ტურიანი ერთ რამდენიმე ათოლი მანძილი 25-ჯერ (101 კმ) უნდა შემოევლოთ.

სტარტიდან დაწინაურება მანქანა № 64, რომელსაც ბელორუსული ოსტატობის ახალგაზრდა ა. ლეონტიევი მართავდა. ნელ-ნელა მისი ეკიპაჟი დვალიშვილ და ალმანოვი, მაგრამ უკვე მესამე წრის ფინიშზე თბილისელმა ოსტატმა მაჭრა მოადგილე ო. ჩხაიძე და მურთაგი-ულიშოვებმა, ორგზის საბრონ ავტომობილების ჩემპიონებმა. ეკ მთელი წლის განმავლობაში ეს ორი ეკიპაჟი ერთმანეთის ტრიალებდა. ბედის ირონიით, ორივე ეკიპაჟი ერთ წრეზე ჩამოშორდა. ეკ ორი ავტომობილისტის ბედი ერთნაირად ტრაგიკულად გადაწყდა. ორივე მანქანა ერთ ადგილზე გადაბრუნდა და ალმანოვი და ლეონტიევი ტრიბუნების წინ გაჩერდნენ. ორივე ეკიპაჟის წევრები ცოცხლები დარჩნენ, მაგრამ ორივე მანქანა სამუდამოდ დაკარგა ბრძოლის უნარი.

ასე დაიწყო ეკ ორი ავტომობილისტის ტრაგიკული ბედი. ეკ ორი ნიჭიერი ადამიანი, ეკ ორი ოსტატი, რომელთაც ბევრი რამ შეეძლოთ ქვეყნის სპორტისთვის, ეკ ორი ადამიანი, რომელთაც ბევრი რამ ჰქონდათ სათქმელი ადამიანებ