1927 წ. მაისი.

№ 17.

დამოუკიდებელი საქართველო

La Géorgie Indépendante

Edition mensuelle

1927. — МАЙ № 17

ᲓᲐᲛᲝᲣᲙᲘᲓᲔᲑᲔᲚᲘ ᲡᲐᲥᲐᲠᲗᲕᲔᲚᲝ

ᲡᲐᲥᲐᲠᲗᲕᲔᲚᲝᲡ ᲔᲠᲗᲘᲐᲜᲘ ᲒᲐᲛᲐᲕᲐᲜᲘ ᲡᲐᲥᲐᲠᲗᲕᲔᲚᲝᲡ ᲡᲐᲒᲐᲠᲒᲔᲑᲚᲝ.

ᲡᲐᲥᲐᲠᲗᲕᲔᲚᲝᲡ ᲓᲐᲛᲝᲣᲙᲘᲓᲔᲑᲚᲝᲑᲘᲡ ᲓᲦᲔ.

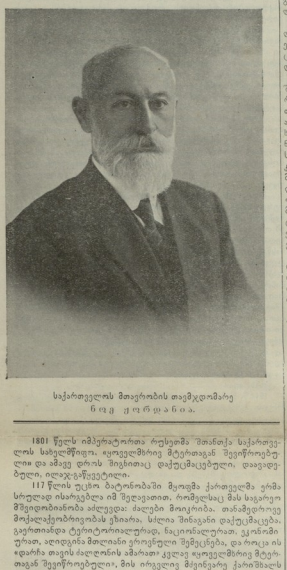

საქართველოს მთავრობის თავმჯდომარე ნოე ჟორდანია.

1801 წელს იმპერატორთა რუსეთმა შთანთქა საქართველოს სახელმწიფო. ყოველმხრივ მტერთაგან შევიწროებული და ამავე დროს შიგნითაც დატეხმაცხეული. დაავდგა ბელი, ოჯაღრწყვეტილი.

117 წლის ეცხო ბატონობაში მყოფმა ქართველმა ერმა სრულად ისარგებლა იმ შეღავათით, რომელსაც მას საგარეო მზეთაღმოხრილობამ ეზიდათ. სხვია შინაგანი ტანქვა-გვირთხით ტერორობილ ტერორობილ, ნაციონალიზმით. ყველაში უარით, აღიდენა მძლიანი ეროვნული შემეცნება, დარიცა ის ფაქარი თავის ხალხისას ამარათ კულე ყოველმხრივ მტერთაგან შეიწროებული, მის ირგვლივ მძეფნეიე ქართველთ შეუდგა გაცილებით ეფექტ მომხედველით ეინემ მანამდის ეროვნული ცხოვრების და მოყვარეობა.

ის სხვა ერებზე ნაკლებ სიტყვიერობას თავის ეროვნულ მოსწრებებებზე. მაგრამ რაკი დაკვრა საბედისწერო ჭაშა, მაგ აღმოაჩნდა სხვაზე მეტი ერთსულოვნობა. შედეგებული ეროვნული ნებისყოფა. სწრაფი გადაწყვეტილების და მოქმედების უნარი.

ჯერ კიდევ არ გარკვეულიყო რუსეთის რევოლიუციის ბედი, როცა ქართველი ერი შეუდგა ეროვნულიცის ორგანიზაციების ეკვირთვა-ეროვნული ხელმძღვანელი ორგანის შექმნას. ეს იყო პირველად ქართველ პარტიულის წარმომადგენლობაზე შემდგარი ინტერპარტიული საბჭო. 1917 წლის ივლისში დაარსებული. ბ-ლი ა რ ცი რუსეთში ან-რქია ან ლუანდა, საბჭოს თაოსნობით მოწვეულ იქნა დემოკრატიული შეა ნოვშრომასაფლ. ეს ყველი ეროლის. რომელიმედ ქართველ ხალხს წარმოადგენდ პარტიებს. ქალაქთა თვით მმართველ საბჭოებს, რეკლიციურ ორგანიზაციებ რულ და ვაჭ-მეორ დაწესებულებების ღიღალტები. ქარლობამ აირია თავისი ავმასხლეტელები არა, — ს. ქართველ ს ეროვნული საბჭო». რამდენიც ნ თვის შემდეგ საქართველო ს პირველ პარლამენტად ეწოდა ქვეყნ ლად.

ვის ცნობილ ეხება დამწერებდა არ ეწელ ერილ ობას სახახნო თაბატში არსებიდს აღმოცენებ მეშინიერებიდან დღევანის განცდაში. სხვობებსა სპინ ტერი სპეციმ ი ეი სიათ. ოლატორულის ტ ნი. ნ ვ ე ორ. ნიან მ ისწენება. ქალაქების ერთ ლეგიები. დღეიგანები ერთსულ ე ებრძა. საერთ ხალხები ითრათვანება, რამდენიც გრიგ ცელი იყო ერ ლობ—ეველ ეროში მოწმ ობდა. რომ ქართველი ერის მ ჯლ მისი ბედი იმ დღეში სწრაფ ის ღეიქცა და არა ს ვ ვის ს ყო ა ეღელველ წინ მ ბრძენი 26 მაისის, მისი მ ვ მ ბედებით. ქ ნველ ობას ჯერ ხაჯარიი ერთ გამეცხადება თავისი ერ ერული სპის ქვეყნ ჭ ა ება, ს ქვეყნ ეფდ შეეცნო თავი თავ თ ბედის ერ ეთ. რომ მეშიც. ხალრ ა ვან. სწრაფ გადწყვეტილების მ ედება თ ქმნილ შესწავლით. და ისეც ბედი გამო ნ ნიე ეროვნების ის ტრიული სიტყვით" ისმინეთიდან ან არა ვის ვინ. არც თავდი. არც ბრ ერი არის მ ლი ი მ ლიანი, გაეროვნ ბული ქართველი ერ ით და ს. ც ს. ბ ... ბოელ ეროლის და დამწერა ხალი. როგორც ერთ კაცი, წამიეჩება და ა ტ ტაციეული. თავდდაუწეველი ყოველნი მოცალეს ამ ქარ თული ჭალმაისის და მ ძალ ლის უფლებათა დცვლ ლისკენ. ჩვენს ეროვნულ წარმომადგენლობას იმ ხანებში თავისი 4 აგ ვისტოც ქ ნება: გამჭრიანი და ჭკვიანური კიტე ა ებაში თავდ-ბანაღორობის სახელით მოიხმეწყ ეროვნული საბჭოში განსაკირებულ ქართველ ერის თავდ-ბანაღორობის მთელ კოლექტიურ წოდებად ქ ნებებს...

ეროვნული საბჭო ხელმძღვანელობით მხადდება ქართველ სამხედრო ორგანიზაცია. ხალ ი თავისუფალი ქართველი ეკლესია კიღე ადრე მ ფდა. ეროვნული პოლიტიკური ცნებ ნათ ბრძოება სხვადასხვა სპ ციები ფინანსიური, სამხედრო. განათლების და სხვ.

მაგრამ ეროვნული საბჭო ა ეს, ასე ეფლევ. ჭილისტე. მაგ მისი ჭაშ ჯერ არ დამეკვალა, მაგრამ მოქმედი ისტორიული ერა მის ჯერ სხვა ხომეს ხელმძღვანე. ისტორიული ვითარების თავისი გარდაუვალი მსვლელობა აქვს. რომელიც არ მისდევს ადამიანის სდა ლ ილისა კალაპოტს. უნდა მოძ ხერხოთ ორი პოლიტიკური სისტემის დანერგვა. რომ მათ ნაბეჭდვებზე დენისთვის აღმოცენებული ეროვნული თავისუფლება. რისთვის ისპერიის ნაბეჭდვებზე სცილ ვით ფეხის მოკიდება პმიერკვეყნის სახელმწიფომ. 33 დღე საკმაოდ აღ მოხდა. რათა ნათელი კამიდარიყო, რომ ისტორიას ჯერ კიდევ საკმაოდ არ მოეშალოთა ნიშნად ასეთი პოლიტიკური ორიენტირის დღევანდელობის. მხედრკავკასიის კვლინი მომავალი ისტორიული ალტერნატივა. რომლის გახორციელება უნდა მოეშალებინა თითოეულ მის შემავალ ერის ეროვნულ-სახელმწიფოებრივ კონსოლიდაციას. ამის საუკეთ ესო ნიმუშად ნოე ეროვანია თავის სიტყვაში 26 მაისს.

დაიძრა მთელ კავკასიის ისტორია. დასრულდა კიდევ ერთი ეტაპი ისტორიული ცოცხლის. და საქართველოს ეროვნულ-ქალაქში, იმავე დღეს, " ოსპ ეთაბაში. ისევ ეიხადა ფარდა და დაიწყო. ან უკეთ რომ ეთქვათ, განახლდა მოქმედება. შეწყვეტილი 117 წლის წინათ.

დაკვრა ჭაშა, რაც ეკეთილი მთავარი მომქმედი პირი უნდა გამოსულიყო ისტორიის ავანსცენაზე.

მაგრამ, ვფილპარაფით ამ დიალ ფილის მიერ:

საქართველოს ეროვნული საბჭოს პირველი სხდომის ოქმიდან.

ქ. ტფილისი.

ოქტომბერი 26 მაისი 1918 წელი. ხუთში თვეული. სასხდე. სხდომას დაესწრო 42 წევრი ე. ა. 36 კანდიდატი.

ლოკებში და ქანდარებე. მოყურებელებით საზოგადოება...

მოედანი სასხლის წინ და ეკლესიები "უბები გაუვსილა ხალხით.

სასხლის თავზე ფრიალებს ქართული დროშა...

თავმჯდომარეობს ეროვნული საბჭოს აღმასრულებელი კომიტეტის თავმჯდომარე ნოე ჟორდანია.

სხდომა ისსნება ნაშთადღეის ა ს. და 50 წუთზე.

ოოცა თავმჯდომარე თავის ალაკს იტყვის, საბჭო და ბაქსწყ ხალხი მიესალმებიან მას ფეხზე ადგომით: ხანგრძლივი. ჭეხვაზე ტაშით და ეგზაოვნე ოვაციას.

თავმჯდომარე. ეროვნული საბჭოს სხდომას გასსნილად ვაცხადებ.

მოსალაქენო დღეს თქვენ ამ მოწმენი იყავით იქნათ ისტორიული და ამავე დროს ტრაგიკული ამბის. ამ დარბაზში დღეს მოეყარეთ სახელმწიფოდ და ან, დღესვე ამავე დარბაზში ეერება საარავეთო მეორე სახელმწიფოს.

ამ ორ სახელმწიფოთა შორის, რომელთაგან ერთი მოყვა. მეორე კი იიბადება. არ არის ისტერესთა წინააღმდეგობა.

და თუ პირველი აღსდგა ოღესმე მეკვეთით. ჩვენ დარწმუნებული ვდეა ეიოთ, რომ მან შთაის მეფიან ისტორიული ალტერნატივა (ტაშის).

ახალი სახელმწიფო—საქართველო, რომელიც დღეს არსებობა, არ წყვა რომელიმე ერის, ხალხის ან სახელმწიფოს ინტერესების წინააღმდეგ.

მისი მოსახლეობა—თავი გადაირჩინოს თავისებური ისტორიულ ქარიხვაში.

და რაც ეს მისანი მიღწეული იქნება, ის დაემსგავება მათს ეს ეროვნ ქვეყანათან ერთად დაიქეცა თავს უდიდეს ეანსაცდელი ტკ ნის.

თქვენ ქარგათ იცით, რომ საქართველოში ჩვენებია ათასებისათვის ბრძოლა, ის საუკუნეების განმავლობაში იბრძოდა თავისი სულიერი სახის. ეროვნული სხეულის და ტერიტორიის შესანარჩუნებლათ, მაგრამ ის იბრძოდა მეფეთ თავის ან არსებობისათვის და არასდროს შეხება სხეის არსებობას.

ამაკე ეროს ის იბრძოდა არა მარტო პრივილეგიებისათვის, არამედ ადგილე ის ხალხთათვის, რომელნაც ის სახელმწიფოს სახელოებში ცხოვრობდნენ.

ვიტყვი შეტს—თავისი სახელოების გარეშეც ის იბრძოდა ადგილე სხვების დასაცავად.

ქართველმა ხალხმა ეს ისტორიული მისია თავის სახელმძღვანელო აღიქმა. ეკიხდა და ეს არის იმის მიზეზი, რომ მან დღემდე შეინარჩუნა თავისი ძირითადი ისტორიული მისწრაფება—თავისი ინტერესების სხვა ხალხთა ინტერესებთან შეთანხმება.

და ამიტომაც—არც ერთი ხალხი, ჩვენს ქვეყანაში თუ მისი სახელოების ეარეშე მცხოვრები, არ უნდა შეიშინოს შიშმა, სულიერმა ტანჯვამ ან ეეღისტკეიებამ.

ვანა არ ვანაკისდეს დღეს სემიში ვამოსულმა ორატორმა. რომ არ არის ხალხი, რომელიც ცუდათ იყოს განწყობილი ქართველი ეროსადმი?

და ეკეი არ უნდა ეიქონიათ, რომ ახალი სახელმწიფო, ახალი მთავრობა საყოველთ გაამართლებს ამ იმედებს.

ჩვენ ვეხსომებით ეერთდღეებას მთვალეეეთ ჩვენს ქვეყანაში თუ მის ეარეშე მცხოვრებ ხალხებთან.

ჩვენ ვანსაკუთრებულ ეერთდღეებას მთვალეეეთ ლრმა ტანეულის იმ ხალხისას, რომლის ერთი ნაწილი ცხოვრობს ჩვენს ტერიტორიაზე, ხოლო მეორე ნაწილი—ჩვენი მეზობელ ვანეულე.

ეს ერის სომხის ხალხი.

თანამშედრად ქართველი ვანისენებენ ყველ ადამიან სომხის ხალხი მოიპოვებს ჩვენში იმავე მეარეულობას, რომელსაც პოლიტიკა ქართველ მუდეველისაგან (ტაშის) ეკიხდა.

ჩვენ ვეხსომებით განწყობილები დამჯაბრება იმ ხალხთან, რომელიც შეადგენს ამიერკავკასიის მცხოვრებთა უმრავლესობას—მაჰმადიანებთან. ჩვენი სურეველია, რომ მათ მიმპპარ ჩვენს მაგალითს, დაარსონ თავიანთთან სახელმწიფო და ვამოვიყოფილ ჩვენს ხელი გაეროვანებისათვის (მხეეხვლე ტაში).

მეგობრული ეროვნობის ჩვენს მოსაზრეე ხალხებთან შექმნის მყარი საფუძველს, რომელზედაც ვანმტკიცდება ჩვენი ნორჩი სახელმწიფო და ვაეოვნე მეზობელი სახელმწიფოები და ჩვენი საერთო მოწინააღმდეგენი მოკლებული იქნებიან შეძლებას გვკონის ჩვენ და ვაანტონის ჩვენი ქვეყანა.

ჩვენი სახელმწიფოს სახეცოებში ბინადრობენ ეროვნული უმცირესობანი. ჩვენ ვაცხადებთ, რომ ჩვენი ეროვნული უმცირესობანი იქნებიან ისეთივე სრულუფლებიანები, როგორც ჩვენი სახელმწიფოს ეროვნული უმრავლესობა—ქართველი ხალხი.

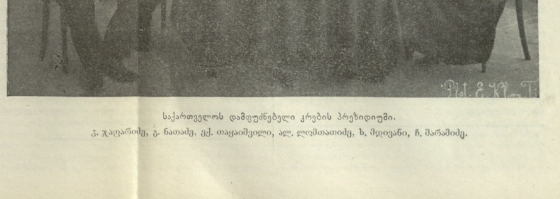

საქართველოს დამფუძნებელი კრების პრეზიდიუმი.

ა. ჯაფარიძე, გ. ნათაძე, ეკ. თაყაიშვილი, ალ. ლომთათიძე, ს. ფაფიქაშ, ჩ. მარშანიძე.

ეს ხალხები, ვინც ომისგან დაზარალდნენ, ამ ომის ბრალი არ არის. ეს ომი ჩვენ არ გვინდოდა. ეს ომი ჩვენ არ გვინდა. ეს ომი ჩვენ არ გვინდა. ეს ომი ჩვენ არ გვინ

ყოველ შემხვედრებში თქვენი ბედადი როგორ და შე მკონია. რომ ივი მათთანაც. ...

მაგრამ რომ ვკითხე ასე ზოლის წასული? თუ თქვენი ჩამწე ნებელობის თორიალი მართალია. მაშინ რა ვერიანთ მეფის რუსეთის? რომ ახლოვეთ ვრაც ვორონკოვის ცოლის თეფილისში წე თან არ გაგიგიზნათ, რომ მან ნიხეთ ბედნიერ ააყო, გზები გაიკეთა და ქოთხე თავისუნალ მეთრეულობაც და ფაშმანებს ეწერეთ? ზოგის ბედნიერ მას ამისთვის ცეცხლი ატეთ, ხოლო ქართველი ხალხი მრთით თელიც მას და ებრძოდა.

ეხლა ვიკითხოთ, რა განსხვავება არის თქვენსა და მეფის მოხელე ვასილ ყიკიას შორის? არავითარი!

და ვინ არის ეგეთი ოფიციალური ვასილ ყიკია? ვინ ძალა აძლევ მას ეგეთ ბედნიერ ხელისუფლებას? მოიკიდ ხელი ამ ვითხვაზე და ფიქრობ, რომ ამ ტკივილზე ვინ მოგეხმარება? ამ ვითხვაზე ვინ გიპასუხებს? ვინ ვინ ვინ

ფი ისტატი, ტროცკი სხვა რაშეი სცდება. ბოლშევიკებმა შეიპარატნეს კარები და რუსეთის ახალხოვან მაშინ ოცი ისინი მოციქულნი. ეკმასიათხუნებელი ილარადეი ტარინა. მაგრამ ეი, მაინც, ოთი ნებისი, ოთი სტილი. ოთი ადამიანი. ოთი აღზრდა—სხვაა ვისაგანაც მდუმარეობის ანაზდი. ოთი კაცობრიობის ნამდვილ სარულეკ კლუბსისის სწორედ ეს წარსული. სწორედ ამ ნაკლებად ცვალოდეთ ისტორიული დოლეთით მანიანის. ოთის თვალაზრეულით ტრიალეს. ეთიენ ეი, ოთ ოთ ისტორიული ოთ ოთ ოთ

უნდათ. იგი მათთვის ქმნადეული. რაცა მ. ნოეს ტბიდანვე მოურანებით და შეკეთებულად შენიხნა: ყოველი ახალი დასახლება გამსხმარ ხეით ქალაქებით არა მარტო თიფლისის ქვეყნისა ქუთაისიდან ქალაქებით მოპასპორტებით მოფლობა. ამიტომ ჩვენ ქალაქის ეკლესიებით

კათოლიკების ამბრიოს ეიროპაში განსვენებულის გამო.

განსვენებული კარდინალობის წარმომადგენელი გენუის კონფერენციაზე შეკრებილი. ღვთის მსახურისა, სრულიად სანთლელის სულიერი წმენდის და პატრიარქის ამბრიოსი სახელ სიყვარულითა ქრისტეს მიერთით სალამი.

ჯერ კიდევ ქრისტიანობის წინა დროს, კაცკანიობის კალთებზე შენი და ვასპინის ზღვებს შეკრებილი ნათესავის ტომებმა შეშინებულ თავის სახელშრეთო, რომელიც სიტყვით არ იყო დიდი. მაგრამ იყო ძლიერი თავის ნებისყოფით და ჯალდოებულებით შემოქმედებით ნიჭით. ამ სახელშრეთის ისტორიული ცხოვრების სასულიერო ნაწილის სიღრმეზე ეკლესიური განმანათლებლობა ერთი იყო წინა ახალი პრისტიანული ცხელებით და ეფრონელთა კაცთმოყვარეთი მოძღვრების მატარებელი.

მე-18 საუკუნის ბოლოს, გარეშე მტრებთან ბრძოლით დაუსრულებელმა ქართველმა ხალხმა საკუთარის ნების მეორეთ თანამოძმენებე რუსეთის მფარველობაში თავი ჩქონდა. რომ ეს მფარველობა უსრულებელი იყო ბევრ ერებით და პოლიტიკურის ბრძოლებში, ეს მოსალოდნელი იყო. მაგრამ ეს ერთ-ერთი მთავარი მიზეზი იყო ქართველების ნების შეურყეველობისა ორ ქრისტიანულ ცხელებით და ერთმანეთის ნების ნებისყოფით, რომელიც შეურყეველი იყო 1783 წ. საკართველოს შედგ ორაკლის და რუსეთის მეპრატორიცამ ეკატერინემ.

მაგრამ საერთაშორისო ხასიათის ამ ხელშეკრულების და 117 წლის განმავლობაში იგი ირტყნებოდა რუსის მხელეების ხასიათ ფეთიშებისაგან და განსაკუთრით ხანგრძლ შეიფრთხება.

ამის გამო მოხდა, რომ 1917 წ., როდესაც ყველა დაიშალა ნაპალდეგი მთელინაზე რუსეთის იმპერიისა, ქართველმა ხალხმა გამოაცხადა თავისი დამოუკიდებლობა და დაუკონაბდა ეუთვნა ამის პოლიტიკურ, ეროვნულ და კულტურულ ცხოვრების ადგილზე.

თუმცა ქართველი ერის მეშვიდობის ხალხის ეულიებენ ქართველ ხალხი ნორჩი მტრები. მაგრამ მან იმედით დაამტკიცა თავისი შეშფოთებული ნიჭი და ძალა, რომ მას შეუძლია ბოლოს განსაუბრებლად ეროვნულ ცხოვრებაში ჩასვლა და ამ საკითხის მისცა ადგილი სუვერენული დამოუკიდებელ სახელმწიფოთი შორის.

ცხადია, რომ ეს არ იყო მისაღები რუსეთისათვის, რომელიც ახალი ცხელი მსაკეთილია. მან მიიწყო საქართველოს სახელოზე ჯარი შესასვლად და საოკუპაციოდ და 1921 წ. 25 თებერვალს კვლავ დაიყვა სისხლით მორწყული პატარა სამეფოს ისტორიის მძიმე ფურცელ. რომლის მსგავსი მას ისტორიაში მისცა ადგილი ერთ-ერთმა ქრისტიანულმა ხალხმა.

მართალია ოკუპანტები ცდილობენ დაიშტკიცონ კვლევის როგორც ერთ ნებით, რომ მათ განათავისუფლეს და დაბედნიერეს ქართველი ერი, მაგრამ ჩვენ, მისმა სულიერმა მამამ, ამ ცამდე მისმა ერთად ერთმა და ჭეშმარიტმა მკვლელმა, რომელიც ჩვენ ვიცით ამ ერის ღვთისმოსაობა და ეკლესიური ცხოვრების ისტორია და გიდებით—ჩვენ ვიცით, რა ნიშნ მშვიდობიანი და ბედნიერია იგია.

ჩვენ შევაძენთ ვანვაძაფთან გადაშეტებულად, რომ ის ნიშები, რომლებიც მიღებული ქართველი ერის მიმართ. ოკუპიორული მოიცავენ მხოლოდ ნაწილ ქართველ ხალხს.

ამიტომვე ჭეშ წინააღმდეგ სისხლით და ცრემლით გაპოხვრებელ მოწყლ და ერიგებენ შემოსულ ტერორელს. თავდაშსხვრეთ ტაცებენ ხალხს არსებობის საშუალს, რომელიც მან თავის ოფლით და სისხლით მოიპოვა და ამ ნაწილ ქართველ ხალხზე მოიპყრეს ბრძოლა ეროვნულ კულტურის და თბილისის ეპისკოპოსი. სპობენ და შეურაცხყოფენ ეროვნულ ეკლესიას და ეროვნულ ენას, ფეხით სთელავენ წინაპრების შექმნილ ეროვნულ კულტურას და თბილისის ეპისკოპოსი, რაც ყველზე უფრო წმინდაა ერისათვის—ის ოჯახსა და ეროვნებაში ქართველ ხალხის ეროვნული ნიშნების ხელყოფა და ეროვნული ენის ძალით ამოფხვრება. მან სამღვდელოება დამცირებულებით და ფეხით. მიხი ეკლესია, რომელიც საუკუნეთა განმავლობაში შეადგენდა ქართული ეროვნული სიცოცხლის სიღრმიდან და ხალხისგან მოციქულთა ნაშრომ მხნე ხილობელ ნაყოფს, ბოლშევიკთა ხელით უფლებას ის ჰომაშიც. ეროვნული ნიშნების ამოფხვრებას ჩვენ მოსაწყვლის: ამის