პროლეტარებო ყველა ქვეყნისა, შეერთდით!

ბოლშევიკური ტაბლოიდისა

თბილისის საბელგიდიო უნივერსიტეტის დიდური ორგანო

ფასი 1 კაპ.
1
მაისი
1937 წ.
№ 14 (101)
ფასი 10 კაპ.

მაისი

გაუმარჯოს V მაის – საერთაშორისო პროლეტარიატის რევოლუციური ძალების საბრძოლო დათვალიერებას

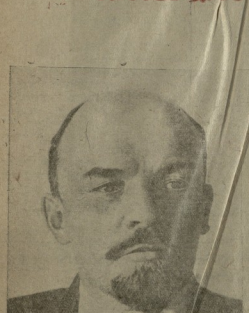

„ჩვენ მშვიდობიანობის მოსურნე ვართ, და ამ მშვიდობიანობის საქმის ერთგულ. მაგრამ ჩვენ არ გვეშინია მუქარისა და მზად ვართ ჯალათებით უბასუხოთ ფაშიზმის გამხრწნელებით დარტყმას".

სტალინი

„ჩვენში ბირითადათ უკვე განხორციელებულია კომუნიზმის პირველი ფაზა, სოციალიზმი".

სტალინი

* * *

გაუმარჯოს სრულიად საკავშირო კომუნისტურ პარტიას (ბოლშევიკებისას)—ს. ს. რ. კავშირის მშრომელთა მოწინავე რაზმს.

გაუმარჯოს ჩვენს მშობლიურ, უძლეველ წითელ არმიას—ს. ს. რ. კავშირის ხალხთა მშვიდობიანი შრომის მძლავრ ბურჯს, დიდი ოქტომბრის რევოლუციის მონაპოვართა ერთგულ დარაჯს.

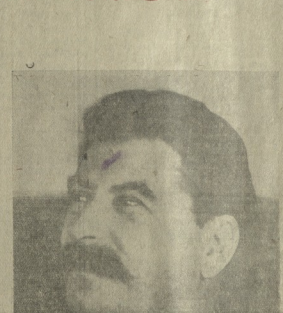

ბრძოლისა და გამარჯვების დღესასწაული

პროლეტარული რევოლუციის ბელადი ვლადიმირ ილიჩ ულიანოვი-ლენინი და სარაფანი ამხანაგი **სტალინის** ხელმძღვანელობით ქალაქ პეტროგრადის პროლეტარიატი წუთისოფლის ბატონ-ყმობის ბორკილებს ამსხვრევდა. ლენინის ხელმძღვანელობით ქალაქ პეტროგრადის პროლეტარიატი წუთისოფლის ბატონ-ყმობის ბორკილებს ამსხვრევდა.

ეს ბრძოლა ბოლშევიკური ორგანიზების დაარსებისთანავე დაიწყო.

„ჩვენ ვიცით, რომ ბრძოლა ჩვენ გვიწევს,

გაუმარჯოს მარქს-ენგელს-ლენინის დიდ უძლეველ დროშას, გაუმარჯოს ლენინიზმს

პროლეტარიატის ამოცანები მიმდინარე რევოლუციაში

პეტროგრადში აპრილის 3-ს ღამით ჩამოვედი და, რა თქმა უნდა, მხოლოდ ჩემს სახელით შემდეგი გამოსვლითი ავიე აპრილის 4-ს მოსწერებით რევოლუციონერი პროლეტარიატის ამოცანების შესახებ, გარკვეულად ისაც, რომ საქართვ მომზადებული ვარ ვიფიქრო.

ორიოდე კვირით, რომელ შემდეგაც მე შემოველი ჩემს **ეკლოგისინელისტურ** ანალიზს ტაეზისებში, ვიცოდი, რომ ეს ჩემი ანალიზი სრულიად არ ემთხვეოდა ჩემი პარტიის ზოგადად ცენტრალური ორგანოს ხასიათს, ვიცოდი, რომ ეს ანალიზი ჩემი პარტიის

სალამი მეცნიერებისა და ტექნიკის, ხელოვნებისა და ლიტერატურის მუშაკებს, რომელნიც პატიოსნად ასრულებენ თავის მოვალეობას საბჭოთა სამშობლოს წინაშე!

★

კამათი საქ. კ. პ. (ბ) თ.ს.უ. პარტორგანიზაციის საანგარიშო მოხსენების ირგვლივ

ამხ. ფეიქრიშვილი:

ამას წინად პარტიულ კომკავშირ მიეღო გუგა. სადილ დადილ ვახშამ ლად პარტიულ კომიტეტს წერტილ ვის განაწილებული, რაც იმის შედეგი, რომ პარტ. კომიტეტი ნაკლებად იცნობს ჩვენ პარტ-კომკავშირს.

პარტწევრობის აკუმულაციაც ფიზიკურად და გეოგრაფიულ მონაწილეობა. ბუღალტერიული აღრიცხვა ნაკლებად მზრდელი ნაკლებად პარტ-კომკავშირ წევრობის წესის დაცვა. ამიტომ პარტკომებმა ამხანაგი და მოემხრობილი მოდათ. ამიტომ ცერ ლებულების მონაწილეობას კმაყოფილდა ეკუთნის სტალინის რაიონის, უნივერსიტეტის პარტორგანიზაციის, ორჯონიძის რაიონის. ეს სამი უნდა მოგვარდეს. პარტიულ კომიტეტს ერთხელაც არ შეუმოწვნია პოლიწერების მუშობა მუშკომში, ყოველ პარტორგს, ამხ. ჯორიაძეს, არ ნაუბარებია მისი მუშობის ანგარიში პარტორგანიზაციისათვის, ახალი ორგანიზატორი ან იქ დანიშნეს რომ არ გაიგება ორგანიზაციას. შემდეგ ეს მოგვიანებით გაიგორ მეს ბრძანება.

ამხ. კორიძე:

რაიკომის მიერ მოწყობილ პარტიულ კურსებზე ვეროდეს შედეგს. ყველანაირ ინის ვაჭრობის ნაკლები ხელმძღვანელობა ეწევდა. ყოფილ კომკავშირელებს, რომლებიც გარიცხული იქნენ ჩვენი ფაქულტეტის ორგანიზაციიდან, განსაკადებები მიეძეთ ამის, კომში და სასკენ. ტიტეზე უნივერსიტეტის კომკავშირის კომიტეტის მის დისკუსიტერატიაციას ეწევიან. ორმ. კომკავ მობაკუნებელი ცალ ორგანიზაციის აკეთებს. კომკავშირის კომიტეტის ბიბლიოთეკის სრულ საქმის მოგვაგებაა. კომკავშირის რაკომიდა და ჩვენმა პარტიულმა კომიტეტმა ამას ყურადღება უნდა მიაქციოს. ისტორიული ფაკულტეტის პარტორგანიზაციის კრებებზე მოსმენილია მ პარტ-განდილების თვით ანგარიში და მათთვის გამოტანილია ერთი დადგენილება, ისიც ფორმალური ხასიათის. ასევე **ორგანიზაცია, კონტროლგეკლეკციონერის კრებაზე** კრებაზე ასისთობდა ათი კუთვნ. ეს მაშინ, როდესაც 2–3 თვის შემდეგ იგი გამოქვეყნებული იქნა როგორც ხალხის მტერი. ფილან ხშირად პარტიულ კრების დაწესებასა ვეცნობით კრების დღის წესრიგს მაშინ, როდესაც წესით მისი გაცნობა უნდა ხდებოდეს სამიოთხი დღით ადრე.

ამხ. ბოგუჩაროვი.

მეშვიდეს პარტორგანიზაცია, რომელიც სახელმწიფო უნივერსიტეტის ორგანიზაციაში შედის, პასუხისმგებელი მეშობითაც სარეივიზიტეტში ორგანიზაციაში არ ჩანს მისი ორიენტაციის შედეგია. ჩვენ მიერ დამტკიცებული ამხანაგები პარტიულ კომიტეტში დაგეიანების მტკიცეულა, ხშირად ჰიანურება ეს სამი.

კომკავშირის მეშობაზე მეშვიდეს სრულად არ ჩანს, რაც უნივერსიტეტის კომკავშირის კომიტეტის დაღმასრულებოლის შედეგია. რაიკომის მდივანს ამხ. მოსენა არც ერთხელ არ ყოფილა მეშვიდეს პარტორგანიზაციის კრებებზე, რის გამო არც იქნობს ნაწილ ორგანიზაციის მეშობას. ჯერ-რიგობით პატიოსნი მეშვიდა, იგი ყოველ მომენტში ხელმძღვანელობის გამო ჩამოაშორეს მანდატი და გვრიცხეს პარტიის რიგებიდან, ჩემი აზრით ამ საქმეს უნდა მოეკიდოს სერი უნივერსიტეტის პარტიულმა ორგანიზაციამ.

სხვებია სახელმწიფო უნივერსიტეტის სასწავლო ნაწილის ხელმძღვანელობა მეშვიდის სასწავლო პროცესზე.

ამხ. მესხი.

ფაკულტეტია მეშობაზე არაკმაბაკოფილებელია, ერთ სხეხნიაში გაერთიანებულია 80 კაცი, რაც არანორმალურ ორგანიზაციის ხელის მოწერის შემოწმებას რაიკომი ძლიერ აგეიანებდა.

ამხ. ჭირაქიშვილი.

უნივერსიტეტის გაზეთი „ბოლშევიკური კადრებისათვის“ არასისტემატიურად გამოდის. ვერც კედლის გაზეთები უკასუხებენ თავიანთ ამოცანებს. სოციშაკინოსნების და დამკვირვებლის შემოწვევა არ ხდება. ეს უნდა იიტიმდეს მივიწყებულია.

კომკავშირის ორგანიზაცია ცუსტად ხელმძღვანელობს თავდაცვა-ავიაჯგრის მეთაობას.

ეხლა მთნც დროა სასწავლო ნაწილის პოლიტმუშაკი უზრუნველყოს უნივერსიტეტის.

ამხ. ოკიბაშვა:

უნივერსიტეტის ორგანიზაციაში ორიცხვი 2300 კომკავშირის წევრი, ასეთ დიდ ორგანიზაციაში შესაძლებელია არიბობის გაიმალის სიარტიული მეშობა, მაგრამ სამწუხაროდ, კომკავშირის ორგანიზაციის მეშობა დღემდის არადამაკმაყოფილებელია.

მოყენებულებელია კომკავშირის, მეცნიერების. კომკავშირის ორგანიზაციამ გამოქვა თავისი რიგებიდან გაიძევა ტროცკისტები: ჩიტვანი, ჩიჩუა, ფარცელია, ჯიოიეი. მერაია გოგოლი და სხ.

კომკავშირის უნივერსიტეტის ორგანიზაციაში თავის სიმაღლეზე არ დგას კრიტიკის და თვითკრიტიკის საქმე.

ამხ. ბურძგალაძე.

პარტიულ ორგანიზაციაში დაორეულია ორი ფემორატიული პრინციპის, ამას დაბტურებს თუნდაც ის ფაქტი, რომ პარტიული კომიტეტი პოლიშოლ კოთაბიული წესით იყო შეუსებული. პარტორგები მალაზონია, სიხარიძე. მაშალაძე არჩეულები ან ყოფილან დარეულნი ფემორატიული პრინციპით კომკავშირის კომიტეტში და ალმასიანორიანის სისტემა ახალგაზრდა მეცნიერ ყალიბებში მეშობაა. დაორეულ ია ოფიციალური ორგანიზაციული ფორმა, რის შესახებ წერილი დაიწერე. მაგრამ რატომღაც მისი გამოქვეყნება „პოლშევიკური კადრებისათვის“ რედაქციამ არ ისურვა.

ჟორჟიაძე მ.

ახალ პრობლემებისაკენ პარტკომმა მეტი დაბრძანება უნდა გაიწიოს, ვიდრე ამას დღეში ჭრიან ადგილი. ამხ. ხოშტარია ბჭობად გვეცნობა: პოლიტიკეკლეციონერობაზე, სემინარებზე, მაგრამ ეს არ ყმაია. კომპიტეტმა მოიანისა ჩემი თვით ანგარიში, მაგრამ მის წეიდგად ვამოტანილი დადგენილების შესრულების შემოწმება არავის მოუხდენია.

კარგი იქნებოდა, რომ პარტიულ კომიტეტს ჩვენ კლუბისათვის მოეკონებინა რომ მას ეხელებინა სტუდენტებისათვის ამხანაგ **ხუბაშილის** მოხსენება საპრობის სანამდეოდ და ორიგინალურად გადმოსცემს იქ ქუჩაში, რომელიც გაიარა ფილოსოფიურმა ენციკლოპედიამ ჩვენში, ისტორიტიკოსთაგის განუუფიენ დროის მონაკვეთში ამხ. ჩხენკელი ახასიათებს ამ პერიოდს, ისე ცხადად და ლაკონიურად, რომ ნებისმიერ მსმენელს შეუძლია ამ ეპოქის ფილოსოფიური ცხოვრების ძირითადი ნაკადულების გარკვევა.

ამ ნაკადულებიდან ამხ. ჩხენკელი ახასიათებს ე. წ. **ბაროკის ეპოქას**, რომელიც მოიცავდა XVII საუკუნის მეორე ნახევარსა და XVIII საუკუნის პირველ ნახევარს. ამ ეპოქის ფილოსოფიური ცხოვრების ძირითადი ნაკადულები ასახულია ამხ. ჩხენკელის ნაშრომში „ნარკვევები ფილოსოფიის ისტორიიდან“, ტ. II, გვ. 3–120.

ამ ნაშრომის ავტორი ამხ. ჩხენკელი ამ ეპოქის ფილოსოფიურ ცხოვრებას ახასიათებს ასე: „ეპოქა, რომელიც ჩვენ ბაროკის სახელწოდებით ვიცნობთ, ხასიათდება ფეოდალური ფორმების ნგრევით და ბურჟუაზიული ურთიერთობის ფორმების ზრდით. ეს ეპოქა ხასიათდება ბრძოლით ფეოდალური ფორმების წინააღმდეგ, ბრძოლით ბურჟუაზიული ურთიერთობის ფორმების დამკვიდრებისათვის. ეს ბრძოლა ასახულია ამ ეპოქის ფილოსოფიურ სისტემებში. ამ ეპოქის ფილოსოფიური სისტემები ასახავენ ბრძოლას ფეოდალური ფორმების წინააღმდეგ, ბრძოლას ბურჟუაზიული ურთიერთობის ფორმების დამკვიდრებისათვის

არქივი

გეოგრაფიულ მეცნიერებათა კანდიდატი.

მიმდინარე წლის 30 მარტს გეოგრაფიულ ფაკულტეტის სადარისო სხდომაზე ასპ. **ივანე ვასილის-ძე ჩა ხ ა ვ ა ძ ე**, მეცნიერული მუშაობისათვის წარმოდგენილ ნაშრომზე ლადდ დილეტანტიზმი თემაზე: „მრეწველობის გეოგრაფიული განლაგების პრობლემა".

დისერტაციის დაცვაზე ოფიციალურ ოპონენტებად გამოიყვნენ პროფ. გ. გეგეჭკორი და პროფ. ტ. ტაბაგუაშვილი, ოპონენტების აღნირშის საფუძველზე მეცნიერული საკრებულო ხმის უმრავლესობით აკადემიკოსის ხარისხის მინიჭების შესახებ.

ასპ. ი. ვ. ჩარკვიანი დაიბადა 1911 წელს სოფელ გაღმახოსთანში (ბაშის რაიონი). 1928 წელს დაამთავრა ორკლასიანი და ექვსკლასიანი ცხრაწლიანი შრომის სკოლა, იმავე წელს შევიდა თბილისის სახელმწიფო უნივერსიტეტში 1932 წელს დაამთავრა სამ. ეკ. ინ-ტი და პროფ. გეხტმანის შემამდგომლობით ეს სათანადო გამოცდების ჩაბარების შემდეგ, დატოვებულ იქნა ასპირანტად ეკ. გეოგრაფიის კათედრასთან. ასპირანტურის ვადის ამოწურვის დროს ასპ. ჩარკვიანი ითვლებოდა მოწვნიანეთ თანამშრომლად, სწორედ ამ დროს მან დაიცვა დისერტაცია და მიიღო წოდება მეცნიერების კანდიდატის ხარისხის მოსაპოვებლად. გეოგრაფია-ეკონომიური ფაკულტეტის საბჭომ, რომლის სხდომას დაესწრო სახელოვანი პროფესორი ალ. ჯანელიძე, განსილვა და შეიტყო ასპ. ჩარკვიანის ნაშრომის ძირითადი დებულებანი და შეიტანა წინადადება მეცნიერების დოქტორის ხარისხის მინიჭების შესახებ.

ასპ. ჩარკვიანი ამჟამად ეკონომიური გეოგრაფიის კათედრის ასისტენტია.

ᲕᲔᲛᲮᲘᲖᲒᲠᲘ ᲥᲐᲠᲗᲣᲚ ᲮᲘᲓᲐᲝᲑᲐᲨᲘ

5—6 აპრილს ჩაეროვა შეჯიბრება ქართულ ვიოლაბაში სახელმწიფოო უნივერსიტეტის ბრიგადებს შორის. შეჯიბრებაში მონაწილეობას ღებულობდნენ 15-ზე მეტი სხვადასხვა წრიის ტურისტი მოყვიდეები. მხატვ წონაში პირველი ადგილი დაიჭირა ასპ. ე. სიმანოვიჩმა, (ფიზ.მათემ. ფაკულტეტი). რიფლმან მეორე შეჯიბრი დაიჭირა ასპ. ნ. ფალიაშვილმა (ფიზ.მათემ. ფაკულტეტი). მეოთხე ადგილი ასპ. ლ. ბოლქვაძემ (ფიზ.მათემ. ფაკულტეტი). მესამეზე—ჩაჯვიშვილი (ეკ. ფაკულტეტი).

მსუბუქ წონაში უკანასკნელი წყვილის გ. მამუკაშვილის და ა. სისაურის (ორთოგ. ფაკ. ფაკულტეტი). შორის ჭიდაობა სწვეთებით პირველობის ხალხთის. გასული წელს პირველი ადგილი ეკავა სისაურს, მოსალოდნელი იყო, რომ წელსაც სისაურა დაიჭერდა პირველ ადგილს, მაგრამ მამუკაძემ კარგად გამოიყენა სისაურის მიერ არა ზუსტად ჩატარებული ხრიკი და წუთ ნახევარში გამარჯვება მას დარჩა.

გიგა პირველ ადგილზე მოეპოვე წონაში გამოვიდა ასპ. ვ. ბაქრაძე, მეორეზე სისაური და მესამეზე—ასპ. როინა ნიქვაური (ეკ. ფაკ.).

საბუთალო წონაში პირველი ადგილი დაიჭირა ასპ. ტუხტაკაძემ, მეორე და მესამე ადგილი გაიყვეს ერგანმა (ფიზ.მათ. ფაკ.) და გორგილაძემ (ეკ. ფაკ.).

ნახევარი მძიმე წონაში პირველ ადგილზე ლიონელიძე გამოვიდა ასპ. ნ. ჩიქოვანი მეორე ადგილზე გავიდა ვეფხვიძე (ფიზ.მათ. ფაკ.), მეოთხე და ალაგიანი ლიტვა (ფიზ.). მესამეზე—ლიონელიძე (ისტ.-ფილ. ფაკულტეტი).

უძნელ ატიონში, რომ ზეციერმა ოვის ან ყველა სპორტი ინტერესით მიმართებდეთ. მთელ მოყვარეთა თითქმის 3—4 ჯერ ან მოღლეს ტრიბი ან ყო საქმით ოკუპირებით, სანამ ტაბაზე ერთმანეთს ჩამოვიდოდნენ. ასეთ ლეტიბებზე მიაქცია ყურადღება მაიკოვსკიმ ერთ-ერთ ლექსში.

ანდრო გაფარიძე-ჯვილი.

ᲣᲪᲘᲠᲘᲡᲘ ᲯᲒᲣᲤᲔᲑᲘ

ბევრი რამ არის დამოკიდებული ჯგუფებულ ჯგუფის წარმატებებს საქმეში, მაგრამ ეს ასპექტებები ჯერ კიდევ ვერ შეიგნო ეკ. ფაკ. 173 ჯგუფის ხელმძღვანელმა ბ. ჯარხაძემ. მან უხეირო ხელმძღვანელობის შედეგად ორ ნაშთი ჯგუფში სოციეზებით ტექნიკის ელემენტის გაცდის რეკორდი დამყარა ამ ჯგუფმა, სულ სემესტრში ვერ ცდილია 1668 სათი. წესრიგს ვერ ამყარებინებს ჯგუფის ორგანიზ. ორგანიზ. ან ფაქტი.

ამის წინად ბ-ნ დასაბუთებულად ცდილია ვერ ვიტყვი, რომ ჯგუფის ხელმძღვანელი ბ-ნ ჯარხაძე ამ ფაქტებში და ამ ფაქტებით ვერ ხედავს ამ ნაკლოვანებებს, ან ხედავს და თვით სამეცნიერო წერილებშიც ამ ფაქტებს ხედავს, მაგრამ ამ ფაქტებით ვერ ხედავს ამ ნაკლოვანებებს, ან ხედავს და თვით სამეცნიერო წერილებშიც ამ ფაქტებს ხედავს, მაგრამ ამ ფაქტებით ვერ ხედავს ამ ნაკლოვანებებს, დაეთანხმება ფიზიკური ტექნიკის ყველა საკითხის პრინციპული საკითხები და ხელისუფალი ხალხის ფიზიკური ჯანდაცვის ხალხის მოსაპოვებლად გეოგრაფ-გეოლოგიური ფაკულტეტის საბჭომ, რომლის სხდომას დაესწრო პროფესორი ალ. ჯანელიძე, განიხილა და შეიტყო ასპ. ჩარკვიანის შრომა „ბრეწველ ნედლეულის დაცვის შედეგები და ერთიანად დაძაბა შემდეგისთანა უცნაურ-საკუთრივ საბჭოს ამ ნაშრომის ავტორის ასპ. ჩარკვიანის ხელმძღვანელობა ეწიოს ასპ. ნ. ფალიაშვილს. ამის შემდეგ ჩარკვიანისაგან გეოგრაფიულ მეცნიერებათა კანდიდატის ხარისხის მინიჭება შესახებ. ამასთან ერთად საბჭომ აღძრა საკითხი ოლქების წინაზე ჩარკვიანის დაბეჭდვისათვის.

ᲕᲔᲭᲘᲖᲒᲠᲘ ᲥᲐᲠᲗᲣᲚ ᲮᲘᲓᲐᲝᲑᲐᲨᲘ

5—6 აპრილს ჩაეროვა შეჯიბრება ქართულ ჭიდაობაში სახელმწიფოო უნივერსიტეტის ბრიგადებს შორის. შეჯიბრებაში მონაწილეობას ღებულობდნენ 15-ზე მეტი სხვადასხვა წრის ტურისტი მოყვიდეები. მხატვ წონაში პირველი ადგილი დაიჭირა ასპ. ე. სიმანოვიჩმა, (ფიზ.მათემ. ფაკულტეტი). რიფლმან მეორე შეჯიბრი დაიჭირა ასპ. ნ. ფალიაშვილმა (ფიზ.მათემ. ფაკულტეტი). მეოთხე ადგილი ასპ. ლ. ბოლქვაძემ (ფიზ.მათემ. ფაკულტეტი). მესამეზე—ჩაჯვიშვილი (ეკ. ფაკულტეტი).

მსუბუქ წონაში უკანასკნელი წყვილის გ. მამუკაშვილის და ა. სისაურის (ორთოგ. ფაკ. ფაკულტეტი). შორის ჭიდაობა სწვეთებით პირველობის ხალხთის. გასული წელს პირველი ადგილი ეკავა სისაურს, მოსალოდნელი იყო, რომ წელსაც სისაურა დაიჭერდა პირველ ადგილს, მაგრამ მამუკაძემ კარგად გამოიყენა სისაურის მიერ არა ზუსტად ჩატარებული ხრიკი და წუთ ნახევარში გამარჯვება მას დარჩა.

ანდრო გაფარიძე-ჯვილი.

ᲣᲪᲘᲠᲘᲡᲘ ᲯᲒᲣᲤᲔᲑᲘ

ბევრი რამ არის დამოკიდებული ჯგუფებულ ჯგუფის წარმატებებს საქმეში, მაგრამ ეს ასპექტებები ჯერ კიდევ ვერ შეიგნო ეკ. ფაკ. 173 ჯგუფის ხელმძღვანელმა ბ. ჯარხაძემ. მან უხეირო ხელმძღვანელობის შედეგად ორ ნაშთი ჯგუფში სოციეზებით ტექნიკის ელემენტის გაცდის რეკორდი დამყარა ამ ჯგუფმა, სულ სემესტრში ვერ ცდილია 1668 სათი. წესრიგს ვერ ამყარებინებს ჯგუფის ორგანიზ. ორგანიზ. ან ფაქტი.

ამის წინად ბ-ნ დასაბუთებულად

ᲖᲝᲚᲘᲙᲝᲕᲜᲘᲡ „ᲑᲝᲚᲨᲔᲕᲘᲙᲣᲠᲘ ᲥᲐᲓᲠᲔᲑᲘᲡᲐᲗᲕᲘᲡ“ ᲠᲔᲓᲐᲥᲪᲘᲐ

შაბათ დღეს, 1 მაისს, ზოლიკოვის სახელობის ბიბლიოთეკაში, ხელისწერები და ბეჭდური ნაწარმოებები, მოხდა ზოლიკოვის სახელობის ბიბლიოთეკის თანამშრომლების ინიციატივით შექმნილი ლიტერატურული ალმანახის „ბოლშევიკური ქადრებისათვის“ პირველი ნომრის ზეიმური წარდგინება.

ალმანახის ამ ნომერში მოთავსებულია ლიტერატურული ნაწარმოებები, ფოტოსურათები, ხელნაწერები და სხვა.

ალმანახის ამ ნომრის გამოცემა ეძღვნება ზოლიკოვის ბიბლიოთეკის 25 წლისთავს.

ალმანახის ამ ნომრის გამოცემა ეძღვნება ზოლიკოვის ბიბლიოთეკის 25 წლისთავს.

ო. ს. ე. თეატრმა მორიც პრემიერად დადგა „ხმელის დალეზვა“, სურათზე პიესის ავტორი ჭკვი, დადგმა ვ. ლომსაძისა.

დ. გეგეჭკორის „საქმენი საგმირონი“

სახელწოდო უნივერსიტეტის ფიზიოლოგიური ინსტიტუტის ჰკავს თავისი სწავლული მეიცენი—ფიზიკური გეგეჭკორი. მკითხველი იფერჭვნს, რომ იგი ამ სასაცინო და სასოსხოსიანი თანამეგობასთან ერთად ეკუთვნილი სამეცნიერო ბოსის ცეთილსინდისიერებითა. საშინს სოციალურია და მოვალეობის ღრმა შეგნებით ასრულებსო. სამეცნიერო ეს ასე არ არის. მის მეშობას არაფერი აქვს საერთო სიტყოთა მეცნიერულ საზოგადოებებს ინტერესებთან და საერთოდ მეცნიერებასთან.

დ. გეგეჭკორიშვილს სამეშაო პრაქტიკით, სწავლულად მდივნობა ეკისრებულს ყოველის ოქმის წერას ნაშნავს მხოლოდ, (რასაც ეთიოპელი ისტ. ზოიკაკი), და წელწადში ერთხელ სამეცნიერო მეშაობის გეგმის შედგენას. ეს არის და ეს. რაც შეეხება ინსტიტუტის ყოველდღიურ საქმიანობაში თანამშრომლის ზოიკის ბრალ ზედმეტად ბეჭდის ტერორს, მორალურ დაფიქრებს მეურნეკეთებს მეიცენებთან, ყოველდღიური ლანძღვა-გინებით, ფეზტი-კრივით, დაცინვით, ამბუხად აგდებით და მეკბით.

თუ მას დაეკისრები იმის, რომ გეგეჭკორიშვილის ინსტიტუტის ჯონებსაც ანიჭებს სხვადასხვა ამაოჯების სახლში წაღებით და ფიქტური მოვლინებით მოღებით მრავალ ათას მანეთებს ითვისებს, მისი „სამეცნიერო მეშაობის“ სურათი ნაკლებ იქნება. გადაიცემეთ თვით კორესპონენტ ფატებზე:

1. ბარაღებისა და ხელსაწყოების გაცემას გეგეჭკორიშვილი თვითნებურად, ყოველგვარი ზეიმის გარეშე აწარმოებს; და რა.! პოეჭორები სახლში მიაქვს. ასე ერთხელ დაშორდება სამეშაო ინსტიტუტიდან, აკუმულატორს და სხვ. რომელიც გეგეჭკორიშვილმა ინსტიტუტის ჰოქმის ალწერას დროს გადამალა, სახლში მიჰქონდა და რომ შემთხვევით ჭაშანის ბებიამ, ცხლა გადარჩენილ იქნებოდა.

2. ეკუთვნილშეილს მხოლი ფეხსის მეცნიერ მეშაკოლეგებისაგან, ეკ. გეგეჭკორიშვილის ეკ. ფაკ. ფაკულტეტის მატოვებ ა გადაეწერება, რომ ამ ფიქრობა გეგეჭკორიშვილისათვის, გეგეჭკორიშვილმა ბის მეცნ. ხაზრიანს საჯარო სოციალური ფიზიკა. ნამდვილად ეკ ალნიშნული ზოოიკა პროფ. **ზერიკა ზელიძე** საპრინციპო წერილებისა ტექნიკატაცია და ჯილდოც მიიღეს.

3. ეკ. ფიზიკისა და თეორიულის ფაკულტეტიდან გეგეჭკორიშვილის ყოველდღიური საქმიანობას ახასიათებს. მაგ. 7 და 9 აპრილს ბან ეკ. ფაკ. ფაკულტეტის ჯგნაბაზალ, რომ „ტორტა და თეორიული“ ან „ბოროტი სოციალიზმი“ არის შემდეგნაირად ეკ. გეგეჭკორიშვილის „ეხნარ“ განსილტორიები „ფონაწსიური პრობლემის“ მოგვარებაში ინეს თავს. მაგ. მოსკოვის ენინგრადში სახელმწიფოსა და რეკტორატის ნებართვის გარეშე, პირადობის ნებით გაისიერის სახელმწიფო ბარჯზე, ქარაფელი ხელოვნების დეკადასთან დაკავშირებით ეკ. ფაკ. ფაკულტეტის ბიბლიოთეკიდან გაიტანა ნაწარმოები