პროლეტარებო ყველა ქვეყნისა, შეერთდით!

ბოლშევიკური კადრებისათვის

თფილისის უნივერსიტეტის 10 დღიური ორგანო

საქართველოს ეროვნული ბიბლიოთეკა

საშაბათი

20 ოქტომბერი

№ 21 (80

1936 წ

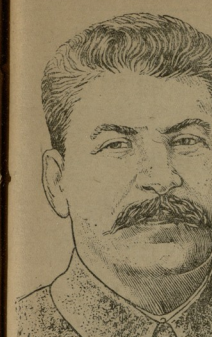

მაღარიდზე

ესპანეთის კომუნისტური პარტიის ცენტრალურ კომიტეტს და მის დიდ ბელადს—

ძმირფას ამხანაგ სტალინს

საღოლიანების სამშობლოსთან შეკრული დაახლოებული ესპანელი ხალხის სახელით ცენტრალური კომიტეტი, ესპანეთის კომუნისტური პარტიის, რომლის წევრები პირველ რიგებში იბრძვიან ხალხის ბედნიერების და ფაშისტების წინააღმდეგ, რომელთაც საერთაშორისო ფაშიზმი ებმარება,—მოესალმება საბჭოთა კავშირის კომუნისტური პარტიის ცენტრალურ კომიტეტს და განსაკუთრებით დიდ ამხანაგ სტალინს, საერთაშორისო პროლეტარიატის ბელადებ ზელად, სახ კავშირში სოციალიზმის მშენებლობის ხელმძღვანელსა და მშვიდობისათვის მებრძოლის დამცველს.

ესპანეთის ხალხი მკაცრ ბრძოლაში. რომელიც დღემდე გრძელდება, გრანდიოზ თავის ომის სკაპირის ხალხთა სოლიდარობით განმტკიცებულად და პირობას იძლევა ერთი წუთითაც არ შესუსტოს ბრძოლა მანამდე, ვიდრე სამთავროდ არ გააძევებენ ფაშიზმს ჩვენს ქვეყანაში და ამით ხასტე ლახვარს არ ჩასცემს საერთაშორისო ფაშიზმს.

ჩვენს ხალხს, რომელიც ფაშიზმის წინააღმდეგ ბრძოლაში თავის სიცოცხლეს სწირავს, ხერხს იცოდეთ თქვენ, რომ თავგანსა ძმურმა დახმარებამ გააძლიერა მისი ენერგიული ბრძოლა და განაგრძალა მისი რევოლუციური ბრძოლა და გაამარჯვებინა.

ესპანეთის კომუნისტური პარტიის ცენტრალური კომიტეტი.

მაღარიდი

ესპანეთის კომუნისტური პარტიის ცენტრალურ კომიტეტს— ამხანაგ ხოზე დიასს

საბჭოთა კავშირის ფაშიზმისადმი მოწინააღმდეგე მოსახლეობა ესპანეთში ფაშისტების ბანდის ბრძოლას ფრანკოს წინააღმდეგ ისეთივე ყურადღებით აკვირდებოდა, როგორც ეს ხალხი ესპანეთის რესპუბლიკის ბრძოლას ფაშისტების წინააღმდეგ. ესპანეთის ხალხის ბრძოლა ფაშისტების წინააღმდეგ, რომელიც ესპანეთის რესპუბლიკის ტერიტორიაზე ფაშისტების ბანდის ბრძოლას ფრანკოს წინააღმდეგ, ისეთივე ყურადღებით აკვირდებოდა, როგორც ეს ხალხი

როგორ მუშაობდა საქეპუტატო ჯგუფი

ტერილების სახელმწიფო ენციკლოპედიის საქეპუტატო ჯგუფმა საანგარიშო პერიოდში მნიშვნელოვან წარმატებებს მიაღწია. დასახულ ვალს შეასრულება თითოოროლა დეპუტატის პიროვნებახასიათის ამოცანად დიდება. ჯგუფის ინიციატივით მოეწყო სამაგრო ცხრა, რომელშეც სახვრეშეული ცალი ხანე მიიღო ტერილების ნაირგვარი შორის. იგი უმრავლესობით ცალიერი ერი ქედაყოფილი და ტენენციური პრინციპით ხელმძღვანელობა ვერ შეიკრიბა 232,,"-ით. საღეპუტატო ჯგუფის თავისი ყურადღებისა ცენტროვან ერ გოუშვა ორიენტირებული ტენის გამწესებული ნაირგვარი ტენის გამწესებული საკითხის. რაც დღეს სანიმუშოდაა მოწყობილი. საღეპუტატო ჯგუფის ყურადღების სიმძიმე გადატანილი იქნა სასწავლო პროცესის ნორმალური წარმოებაზე. მოსმენილი იქნა პროგრესული მოსსენება საღეპუტატო ჯგუფის მიერ მოცული ორგან პრაქტიკული ღონისძიებანი. რომელის ყოველდღიური წესრულების შეხორცება სწარმოებს. საღეპუტატო ჯგუფმა მოსმენა ორგანიზაციული ბიუროს ანგარიშები, გამოამცდელად ავრეთვე ჯგუფის პასიური წევრებიც. როგორც ცნობილია ოთხშეხვედრი რაციონალური მეცნიერებული დანიელი, ორგანიზაციული. საორგანიზაციო, ანონიმიული ლანი და სხვები, რომელიც ამ ორგანიზაციის ნაწილი გამოსვლებით ეროვნული ენციკლოპედიის მაინც უმოქმედოების ირიცხენ. დეპეტატთა ჯგუფის აქტიური ენციკლოპედიის მომენტში წევრებად ითვლებიან ამ ორგანიზაციის უდიდესი პოლიტიკური მნიშვნელობა, დროულად შეიტყვა საანგარიშო პერიოდში ამ ორგანიზაციის საქმიანობის. ამა წლის 8 ოქტომბრის მოეწყო კონსპექტიური ბეჭდის თათბირი, რომელსაც ესწრებოდა ყველა დეპუტატის პარტაქტიური ხელმძღვანელი საკითხების განხილვა. თათბირის მუშაობის შესახებ. თათბირის შედეგები დაფასდნენ ყველა თითოეულ სტენოგრამის.

პრინც. ორ. სტენოგრაფიული ბიუროს დეპეტატი.

საბჭოების გაფართეებისათვის მზადების საკითხის დამუშავებასთან ერთად ხანგრძლივ ინტერესს იწვევდა კონსტიტუციის მასობრივი განხილვა. პიველი კერძოს სტენოგრაფის ნაწილი ენციკლოპედიის ეროვნული ენციკლოპედიის ეროვნული ენციკლოპედიის ეროვნული

კიდევ უფრო გაბასკლიერებ მუშაობას!

...ამოიკვნა იმაში მეგობარობს, ჩვენის დაკარგვას. დამშვიდის სტრომ დიდებაროთ სტახანოვეცებს ეკიდე უფრო გაშალონ სტახანოვური მოძრაობა და გაიგრძელონ ეკიდე მეიდი სორმატივების მოგვეცი. ეს ბრძოლის ველზე უნდა ვიბრძოლოთ,

ჩვენ გვწერენ

ფილოლოგიის ფაკულტეტის პირველ კურსზე პროფ-პოლტავ წლების მეცადინეობა მოფშენია-გეგმილია. 10 ოქტომბრის მეცადინეობა ჩაიშალა. პროფორგწინეულები **ი. ბოლკვაძე** ამ მდგომარეობას უურადღებას არ აქცევს.

თეარ ცაბიაძი

ეკონომიურ ფაკულტეტის პირველ კურსზე ლექციი აქვს სტუდენტთა გადაცდენოვის. ეგზე დღიურში გვეკითხება 32 საათი, მაგრამ ლექციაში ცვლილება გვეკითხება პატარა უფლისტორიაში (№ 81 ფუტორიალი) რომ გამოც სტუდენტი ნაწილ ფეხზე დგომა უხდება.

ანგონ ცირკალიძე

სტუდენტთა ქალაქის პორის წერტილი გამოვიდეთების ცოდნ მეშობის ბეჭის ხშირად ღიდი რიგი ხნდება, სტუდენტთა სასადილოში ჩაის ჯიგზით მომშპარებულს არ ყოფნის. ხშირიდენ უსუფთაო ჩაზლეულს. ოფიციანტები ჯგუფიზეულ ეკრძის მოიტანას.

საპარტკომიტეტში უსუფთაობაა, პარასეულ დაწესებით.

ე. ლაბახიშვილი

ვახშამ წელს ეკონომიური ფაკულტეტის დეკანის ყოფილ მოადგილეს **ახალიანს** ჩავაბარეთ საკონტრო კომისიაში თვისზე „ეკონომიური გეოგრაფიის საგანი და მეთოდოლოგიის საკითხები“ ასაათიანი კონსპექტი სარეცენზიოდ გადასცა **შ. ხანჯიაძეს**. საბოლოოდ ეკ კონსპექტი სულ დაიკარგა. იგი არც სანიკითხოდ და არც ასათითნად. განა დასხეულებული ამხანაგები ამ ეზნაირებიან სტუდენტებს სამეცნიერო მეშობაზე?

სტუდენტი: გ. კახეთელიძე

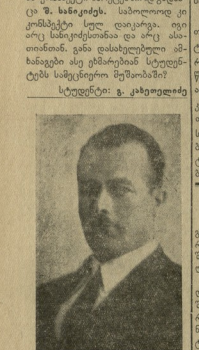

პროფ. შალვა ცინცაძე. მიმეორებით წლის ჩაბაბარა საშეორო ნოტაბა „შაფ ვარ საბარო და ქიმიურ თვეულებათვის“ და დაამთავრა საშოგიერო კურსები.

ძრწინავა

ტყილოსის სახელშეფო უნივერსიტეტის ფილოლოგიის ფაკულტეტი ყველ შეიდვა „ალანასხის“ ერთობრიული მხატვრული ჟურნალის—გამოცემის „ალანას“ პირველივე მოთავსებული ლექციები დამშვენეს მწერლების მხატვრული ნაწარმოებები. ჟურნალს ეწერება პროზა, პოეზია, ეკ კრიტიკის განყოფილება.

პრწყინავა სარედაქციო კოლეგია, მიმეორნოების მასალებს შეგროვება, მასალების ჩაბარება შეიძლება ფილოლოგიის ფაკულტეტის დეკანატში.

მეორე სოფლიოს სპარაშუტო სკოლის მსმენელები მეცადინეობის დროს სხვისთვის ფრ ყველაზედაზელი ნიჭიერებით (ინსტრუქტორი პარაშუტისტი) და ძიძიგური კოლექტივი

გარდავიძახე თ-ასპისპიძის მუშაობა

სახელმწიფო უნივერსიტეტის თავდაცვა ავიაქიმის სპეციალ განყოფილების შემდეგ გამოსული 3357 სტუდენტიდან და 245 პედაგოგიურმა და აღმინისტრაციულ ტექნიკურმა პერსონალმა ჩაბარა ნიშანზე „მშად ვარ საბრონ ქიმიური თავდაცვისათვის“ მათ შორის 61 პლაბრისტი, 2 მეორე ხარი, 21 მეფერი 98 ორნატიანი. ტუ პარაშუტით თვითმფრინავიდან ჩამოხტა 9 სტუდენტი. საბრალო ტუ კოშკიდან 660 სტუდენტი და სხვა.

მაგრამ არ შეიძლება იფიქრა, თითქოს თ-ავიაქიმის უნივერსიტეტის საბჭოს მუშაობაში ყველაფერ რიგზე იყოს. არა მიზეზული წარმატებები დამაბრკოლებელ არ შეიძლება გასაკვირვებელ ჯერ კიდევ ბევრი. უნივერსიტეტის თითოეული სტუდენტი, პროფესორ, ლექტორი, ასისტენტი, ლაბორატორ და აღმინისტრატიული ტექნიკური პერსონალი ღრე ჩაეზათ თავდაცვა ავიაქიმის ცოდნით.

ავიარჩიოთ საუკეთესონი

კომკავშირის ხელმძღვანელ ორგანოების საანგარიშო საკავშირეთო კამპანიის, დიდი მნიშვნელობა აქვს ახალგაზრდის ლეტნიური აღრიცხის საქმისადგომს.

კარგ ხელმძღვანელება დამოკიდებული მთელი ორგანიზაციის მუშაობის წარმატება—ამტკიცებდა, რომ კომკავშირის ძირიცელ ორგანიზაციების გადარჩენების წარმატებით დაწყება-დამთავრება მოითხოვს ღიდ სერიოზულ მუშაობას ჩატარებას თითოეული ხელმძღვანელის მიერ. ამ მიზნით ჩვენი ძალების და სიმულების მაქსიმალურ მობილიზაციას.

კომკავშირის ლტერატურულ ფაკულტეტის ორგანიზაციამ (ორგანიზატორი: **მ. დავითაშვილი**) თავდაცვე მოაკეთა ამ საქმეს ხელი. ა.-წ. 14 ოქტომბრის მოწვეულ იქნა ფაკულტეტის ბიუროს კრება, ჯგუფ-ორგანიზატორების ორთა ყრილი. სადაც ბიუროს საკითხი გადარჩენების პოლიტკალენდრიდან მნიშვნელოვანი ღონისძიება შესახებ და განაწილებულ იქნა ს.ა.ლ.ა.ც. ცვლას უკანასკნელი პლენუმის გადაწყვეტილებები, შეიქმნა კონკრეტული გეგმა ჯგუფორგანიზატორების მუშაობის ანგარიშების მოსმენის, რომელსაც გაეცნო ყველა კომკავშირული. რაც მთავარია გადარჩენების დაკვირვებით შეისწავლა ყველა კომკავშირული მეორნეობა (პირადი ბარათები და ბილეთები).

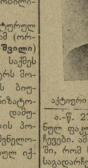

აჭერი კომკავშირელი ვ. ტუღუში

ა.-წ. 27 ოქტომბრიდან აღნიშნულ ფაკულტეტზე იწყება გადარჩენები. ამოცანა მეტად რთული იქნა, რომ სტრიხოულად შეიხედეთ საკადრისეთ კრებებს, გულმოდგინედ შეეცნიერებინათ და შეეძინათ ხელმძღვანელად ასარჩევი თითოეული ამხანაგი. ამას ვითხოვს კომკავშირის ძირიცელ ორგანიზაციების გადარჩენების ბოლშევიკური ჩატარების ინტერესი.

ხ. ჯ—ვი.

მოგამავალი დისერტანტი

მეცნიერების დაუღალებელ ბრძოლის სისპრულით აღსავსე დღეები, თვეები და წლები აქვს გატარებული ახალგაზრდა მეცნიერს ამხ. **ვ. კაკაბაძეს** ჩვენს უნივერსიტეტში. 1930 წელს მან წარმატებით დაამთავრა ტუღლისის პედაგოგიური ინსტიტუტი და იქვე დატოვეს ასპირანტურაში. აქ ეგი მეშობაში პროფ. **მიხეილ წანდრეშვილის** ხელმძღვანელობით მეტად ნაყოფიერად და ჯეროვნად გენიღ. ჯერ კიდევ ასპირანტურაში ყოფნის დროს მან მეტად ღირებული ნაშრომი ჩაბარა მე-19 საუკუნის ქართველ ლიტერატორთა კრებულის საქმეში. მან თავისი სადისერტაციო ნაშრომის „ლევრეტი არდაბიანის ადგილი და როლი შესახებ ქართულ ლიტერატურაში“ ერთ-ერთი ნაწილი ეძღვნა ამ პოეტის ცხოვრებასა და მოღვაწეობას. ეს ნაშრომი ჯერ კიდევ 1935 წლის ივნისში გაეგზავნა ლენინგრადის ა. ბ. ბ. ბ