

VOYAGER

—BY—
SOLO



იურჯიდი
გაზეთი 6/2017



What legacy will you create?

Asking better questions leads to better answers, which create lasting legacies for the working world. ey.com/betterworkingworld #BetterQuestions

The better the question. The better the answer. The better the world works.

© 2017 EY Georgia LLC. All Rights Reserved.

ისრაელი უნიკალური ქვეყანაა, ერთდროულად ძველი და ახალგაზრდაც – 1948 წლამდე მხოლოდ ძველი სამყაროს რუკებზე დატანილი, წარმოუდგენლად მიმზიდველი, საინტერესო და მრავალსახოვანი.

ჟურნალის ამ ნომერში ისრაელში სამოგზაუროდ გეპატიუებით, თითქოს ნაცნობ, მაგრამ მაინც უცნობ ქვეყანაში. გიამბობთ, როგორ იქმნებოდა ისრაელის სახელმწიფო; როგორ შეძლო ამ ქვეყანამ თვითმფრინავების წარმოება მაშინ დაეწყო, როცა სურსათს ვერ კიდევ ბარათებით ანაწილებდნენ; როგორია უძველესი იუდეური ტრადიციები; რატომ უწოდებენ თელ-ავივს გამოგონილ, წიგნებიდან გადმოსულ ქალაქს; როგორ გახდა ტექნოლოგიური ლიდერი; როგორ მორწყა უდაბნო, გააშენა იქ თევზსარეწები და უწყლო და უმიწო ქვეყანაში შექმნა მსოფლიოში ყველაზე ეფექტიანი სოფლის მეურნეობა, როგორ „მიაგნეს“ ხილსა და ბოსტნეულს, რომელსაც ბევრი წყალი არ სჭირდება, გამოიყვანეს ახალი ჯიშები, რომლებიც უდაბნოს შეაგუეს და, საერთოდ, როგორ მოახდინეს ცნობილი „ისრაელიური სასწაული“. ისრაელში მოგზაურობისას გიჭირს დაჯერება, რომ ეს 8-მილიონიანი ქვეყანა 69 წლის წინ, როდესაც სახელმწიფო შეიქმნა, პატარა მიწა იყო – აღმოსავლეთში კოლოებით სავსე ტაობებით, სამხრეთში უდაბნოთი და ქვა-ლორღით, ორი მკვდარი ტბითა და მომაკვდავი, დამშრალი მდინარე იორდანეთი, ბუნებრივი რესურსების, ოქროს და ნავთობის გარეშე.

ეს მათთვის „ჩვეულებრივი“ სასწაული სამ გვეზაზე დგას – მაღალტექნოლოგიურად მოაზროვნე ადამიანთა არმიამ, რომელიც ყველა ბიზნეს იდეის „ინკუბატორია“; საიმპერატორო პოლიტიკაზე, რომლის მთავარი პრინციპია: „ჯობს ბევრი და საუკეთესო“; მეცნიერებასა და ინოვაციებში დაბანდებულ უზარმაზარ თანხებზე, ნებისმიერი

განვითარებული ქვეყნის გამოწვევაა, რომ ის „იდეების ფაბრიკად“ იქცეს, რაც ამ იდეების საკუთარ სახელმწიფოში შექმნასაც გულისხმობს და სხვა ქვეყნებში მოფიქრებულის გამოყენებასაც.

ისრაელი მსოფლიოში ერთ-ერთი ყველაზე დიდი „იდეების ფაბრიკაა“. 270-ზე მეტმა მულტინაციონალურმა კომპანიამ მოღვაწეობის ადგილად სწორედ ის აირჩია: Facebook-ის სიდიდით მეორე კვლევისა და განვითარების ცენტრი ამ ქვეყანაში მდებარეობს, ისრაელში მუშაობს Microsoft, Google, Apple, Intel, Samsung, HP, Siemens, GE, Philips, Alcatel-Lucent, Cisco, Toshiba, Barclays, Hutchison და LG spark, რომლებიც მსოფლიოს ლიდერი კომპანიების გრძელი სიის სათავეში დგანან და აცნობიერებენ, რომ ინვესტიციებისთვის ისრაელი იდეალური ადგილია. ისრაელი მსოფლიოში ერთ-ერთი ყველაზე მასშტაბური High-Tech ეკოსისტემა 9-მილიარდიანი კაპიტალით.

ამ ქვეყანას შეუძლია იტრაბახოს, როგორც ერთ-ერთმა ყველაზე განათლებულმა სამეწარმეო და მულტიკულტურულმა სამუშაო სივრცემ მთელ მსოფლიოში. სწორედ ეს მულტიკულტურული პალიტრა ქმნის მოქნილ ბიზნეს კავშირებს სხვადასხვა სექტორებსა და გეოგრაფიულ ადგილებს შორის და, კვლევისა და განვითარების მხრივ, ინოვაციებისა და რევოლუციური აღმოჩენების ცენტრად აქცევს.

ამავდროულად, ისრაელი არა მხოლოდ ერთ-ერთი ყველაზე პოპულარული სამოგზაურო მარშრუტია სხვადასხვა რელიგიის მომლოცველთათვის, არამედ საუკეთესო დასასვენებელი ადგილიც – ხმელთაშუა და წითელი ზღვების კომფორტული კურორტებით კეისარიასა და ეილატში, ქვიშის მრავალკილომეტრიანი სანაპიროებით, წითელი უდაბნოებით, გალილეის ნაკრძალებით,



განუმეორებელი გასტრონომიული გამოცდილებით, რომელსაც დღეს მსოფლიოში სახელგანთქმული ახალი ისრაელური სამზარეულო შემოგთავაზებთ.

ეს ახალგაზრდა სახელმწიფო იმ მრავალსაკუთრის ისტორიის უძიმეს ტვირთსაც ატარებს, რომელიც უმეტესწილად მითოსს ეფუძნება. ყველაფერი – სიმართლე და გამონაკონი, ისტორია და თანამედროვეობა ერთი ქალაქის – იერუსალიმის სივრცეში იკვეთება: ეს სამი რელიგიის ქალაქია, წმინდა ადგილი როგორც იუდეველებისთვის, ისე ქრისტიანებისა და მუსლიმებისთვის – აქ ააგეს იერუსალიმის ტაძარი, აქ აცვეს ჯვარს ქრისტე და აქედან ამაღლდა ცად მუჰამედი.

იერუსალიმი სამყაროს აკვანია, კაცობრიობის ისტორიის მდინარეების მამოძრავებელ ძალთა თავისებური გასაღები; გასაღებია იმისაც, თუ რას წარმოადგენს თანამედროვე ისრაელი. როცა დავით მეფის ნაკვალევს გაჰყვები, ძველ ცინორს – წყლის გვირაბებს დაუყვები გიხონის წყარომდე, იმ ადგილამდე, სადაც ქალაქი დაარსდა, თავს გაგახსენებს პარადოქსული თანამედროვეობა – ძველი ქალაქის სამეთვალყურეო ვიდეოცენტრი; ასევე, აქ ჯვაროსნების ყოფილ ტაძარში მდებარე არაბულ რესტორანში ტკბილეულს მიირთმევ, იუდეველთა და ქრისტიანთა წმინდა ადგილებს მონახულებ და თვით მამაზეციერს მისწერ წერილს.

თელ-ავივში კი ხვდები, რომ ცნება „ქალაქის ენერჯია“ ფანტომი არ არის. ის ისრაელის ქალაქთა შორის ყველაზე ხმაურიანია და უსწრაფესი რიტმით ფეთქავს, სამხრეთული, თბილი ცნობილი ღამის კლუბებით, ულამაზესი ქუჩებით, ხმაურიანი სანაპიროებითა და სიმწვანით სავსე. ის იქმნება განწყობისგან, რომლითაც კაფეში მიმტანები და ბაზარში მოვაჭრენი გესაუბრებიან; ისეთი მოდური რესტორნებისაგან, როგორც ლონდონსა და ნიუ-იორკში; და კიდევ – იახტების ულამაზესი ნავსაყუდლებისა და სერფერებით მოფენილი ზურმუხტისფერი ზღვისგან.

თელ-ავივის არაჩვეულებრივობა იმაშიც იმალება, რომ იქ ეტვისა და შიშის გარეშე გიშვებენ, მოგზაურობის მთავარი არსი ბოლომდე რომ შეიცნო. „თეთრი ქალაქი“ (როგორც მას უწოდებენ), ბაუჰაუზის სტილის 4000-მდე შენობით, ზედმიწევნით კეთილგანწყობილი, ტოლერანტული და „ფართოპორიზმისტიანია“. უმეტესად ებრაული, თუმცა

მულტიკულტურული და ისეთივე მდიდარი, როგორც ევროპის დიდი ქალაქები.

ისრაელის ნობელიანტი პრემიერის, შიმონ პერესის აზრით, ებრაელი ხალხის ყველაზე დიდი წვლილი კაცობრიობის ისტორიაში – ეს დაუკმაყოფილებლობის გრძობაა, სურვილი, მუდამ იცვლებოდე. პატრიოტიზმისა და შეუპოვრობის ურთიერთშერწყმა, ცნობისმოყვარეობა, ისრაელელებსა და მათ ისტორიაში ღრმად ფესვგადგმული დაუდგრომლობა – ისრაელის სახელმწიფოს სწორედ ამ ადამიანურ თვისებათა ერთობლიობა აქცევს უძლიერეს მონოლითად.

მიუხედავად გამუდმებული პრობლემებისა, ამ ქვეყანას ერთი უმთავრესი უპირატესობა აქვს – საკუთარი უმაღლესი მიზნის შეგრძნება. მას აქვს ისეთი ძლიერი მოტივი, როგორცაა გაბედულების ნიჭი – ე. წ. „ქუცბა“ (chutzpah), მოულოდნელი, თითქმის დაუჯერებელი მოქმედების, კომფორტის ზონიდან გამოღწევის უნარი, რომელიც ღრმა თავდაჯერებულობას მოითხოვს.

ნიჯია – ამ ებრაულ სიტყვას არც ერთ ენაში ზუსტი შესატყვისი არ გააჩნია. „ქუცბა“ მიზნისადმი ერთგვარი არამიწიერი მიდგომა – თითქოს სინამდვილეში არაფერი არსებობს, რაც საკუთარი სურვილისამებრ მოქმედებისგან შეგაკავებდა. „ქუცბა“ რჩეულთა ნიჭია, მათი ხვედრი. აი, მაგალითად, აბრაამი ღმერთსაც კი შეესიტყვა, როცა სოდომისა და გომორას განადგურების განზრახვის შესახებ შეიტყო; მოსეც არ მორიდებია საკუთარი ხალხის გადასარჩენად ღმერთთან შეკამათებას მაშინაც კი, როცა ისრაელელები მცდარ გზაზე იდგნენ; მეფე დავითს კი ვერც წარმოედგინა, იმ გოლიათის შემინებოდა, რომელიც ებრაელ ხალხს ამცირებდა და ავიწროებდა.

თანამედროვე ისრაელი სწორედ გაცნობიერებული მიზნის თავდაჯერებულად მიღწევის მაგალითია.

თვა სხიერელი მთავარი რედაქტორი



სახლი კუს ტბის ასახვევთან

☰ ჭავჭავაძის გამზ. 80
☎ 2 90 50 50 🌐 WWW.PARKWOOD.GE



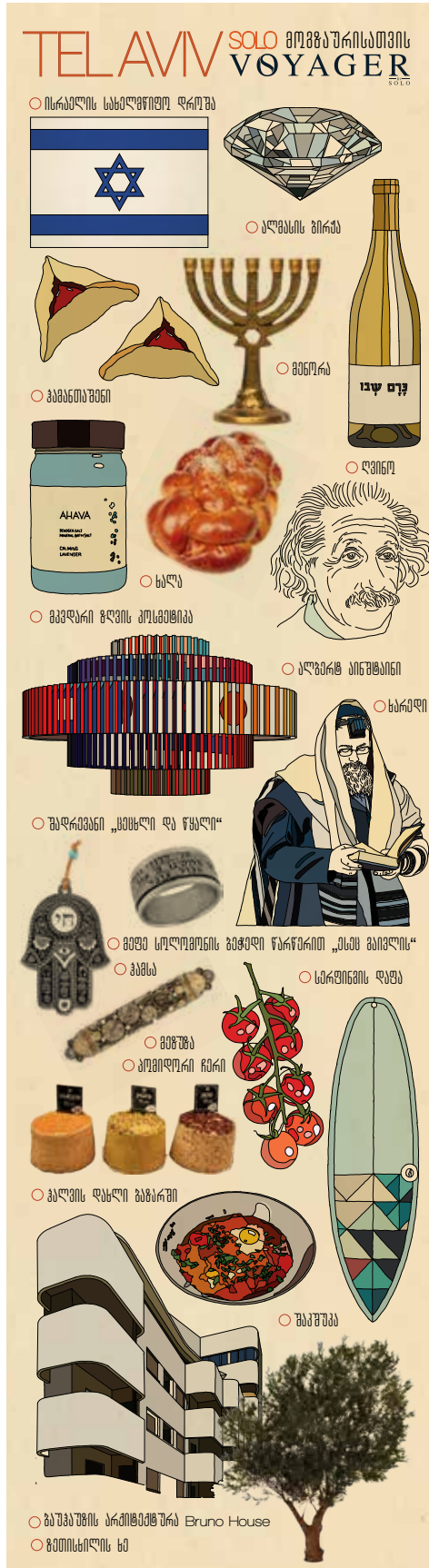

იერუსალიმი სასტუმროები / ავიაბილეთი მანქანა იკრძალვას ზაფხარი რესტორნები / კაფეები / ბარები	10 / 32
თელ-ავივი სასტუმროები / ავიაბილეთი შოპინგი / ადვანსების ზირობის კარს მიღება რესტორნები / ბარები / ღვინის კლუბები	36 / 57
ისტორია: ისრაელის „დაფუქნებელი პეიჯი“	58
ტრადიცია იუდაიზმი: ინტერკულტურული მრავალფეროვნება	66
BIS-ზე ვისწოდებთ...	72
თეთრი ქადაგი	74
ზუზინი პეიჯი და ზუზინის ვირჯინო წინადადება	77
STARTUP-ების ქვეყანა	80
უღებელი უღებო	84
ჭაბა, ღვინო, იცაქვა ისრაელის „უხანი საზაფხულო“	88
„ღახიკა“ – გაუფრტოს სიცოცხლეს!	96
სვორტი: მედიკინა, ჭადრაკი	100
ტანსაცმელი ფარული უღებინებისთვის	102
ტურიზმი ტანსაცმელის	106
უღებელი, სიღინაც ღვინო საყურად	110
ქადაგი მანქანა / ცხელი ბათონი / ნაჭრები გაღივანა / კინისარა ხაივა / ნათონი	114 / 126

LA PARIS PARIS

სილანგის ცენტრი



თბილისი, ი.ჭავჭავაძის გამზ. 35ა | გვლ: 032 2 25 26 42 / 032 2 23 25 61
E-mail: info@laparis.ge | www.facebook.com/LaParis35



VOYAGER

BY SOLO

6, 2017

მთავარი რედაქტორი
თეა სხიერელი

არტდირექტორი
ნინო დარასელი

რედაქტორი
სალომე დადუნაშვილი

ლიგანიერი
ნინო ყაველაშვილი

მხატვარი-ილუსტრატორი
მაია სუმბაძე

სტილის რედაქტორი
ნინო ლურსმანაშვილი

ავტორები:
აკა მორჩილაძე
ბიძინა ბარათაშვილი
ლაშა ბულაძე
ნიკოლოზ ჩხაიძე
ზაზა ჯილაძე
მარინა ყიფშიძე
დავით საყვარელიძე
ციკუა ყიფშიძე

ადმინისტრაციული
თანაშემწე
გიორგი ვასაძე
სარეკლამო გაყიდვების
მენეჯერი
ნაზი გოშაძე

ფოტო - Shutterstock



გამომცემელი: შპს „სოლო“
ვებგვერდი: www.solo.ge
ტელ.: +995 32 2 44 44 00
ISSN: 2346-8130

პროექტის ხელმძღვანელი / SOLO-ს დირექტორი
ეკა დუჩიძე

პროექტის კონსულტანტი
ნინო გეგეშიძე
SOLO-ს ბრენდმენეჯერი
ქეთი ნიკოლეიშვილი

დაბეჭდილია სტამბაში:
Bauer Medien Productions-&Handels GmbH
მისამართი: Baumannstrasse 3/19,
A – 1030 Vienna, Austria
e-mail: office@bauermedien.at
www.bauermedien.at

ბეჭდვის მენეჯმენტი:
Ctrl P

მისამართი: თბილისი 0162,
წყნეთის გზატკეცილი #39
ტელ.: +995 32 290 57 38

რეკლამა ჟურნალში: +995 599 330 364 / ჟურნალში გამოქვეყნებული მასალა წარმოადგენს შპს „სოლო“-ს საკუთრებას. ჟურნალში დაბეჭდილი ნებისმიერი მასალის გამოყენება კომპანიის წერილობითი ნებართვის გარეშე აკრძალულია.





ელიტარული აპარტამენტები პრემიუმ კლასის რემონტით გლვის სანაპიროს პირველ გოლში, ბათუმიდან მხოლოდ 9 კილომეტრის დაშორებით



- გარემონტებული აპარტამენტები ავეჯით და სრულად აღჭურვილი საყოფაცხოვრებო ტექნიკით;
- ბინა \$49 126-იდან;
- პირველადი შენატანი: 30%;
- თვეში: \$499;
- გარანტირებული შემოსავალი იჯარიდან;
- უფასო ინფრასტრუქტურა და სერვისები.

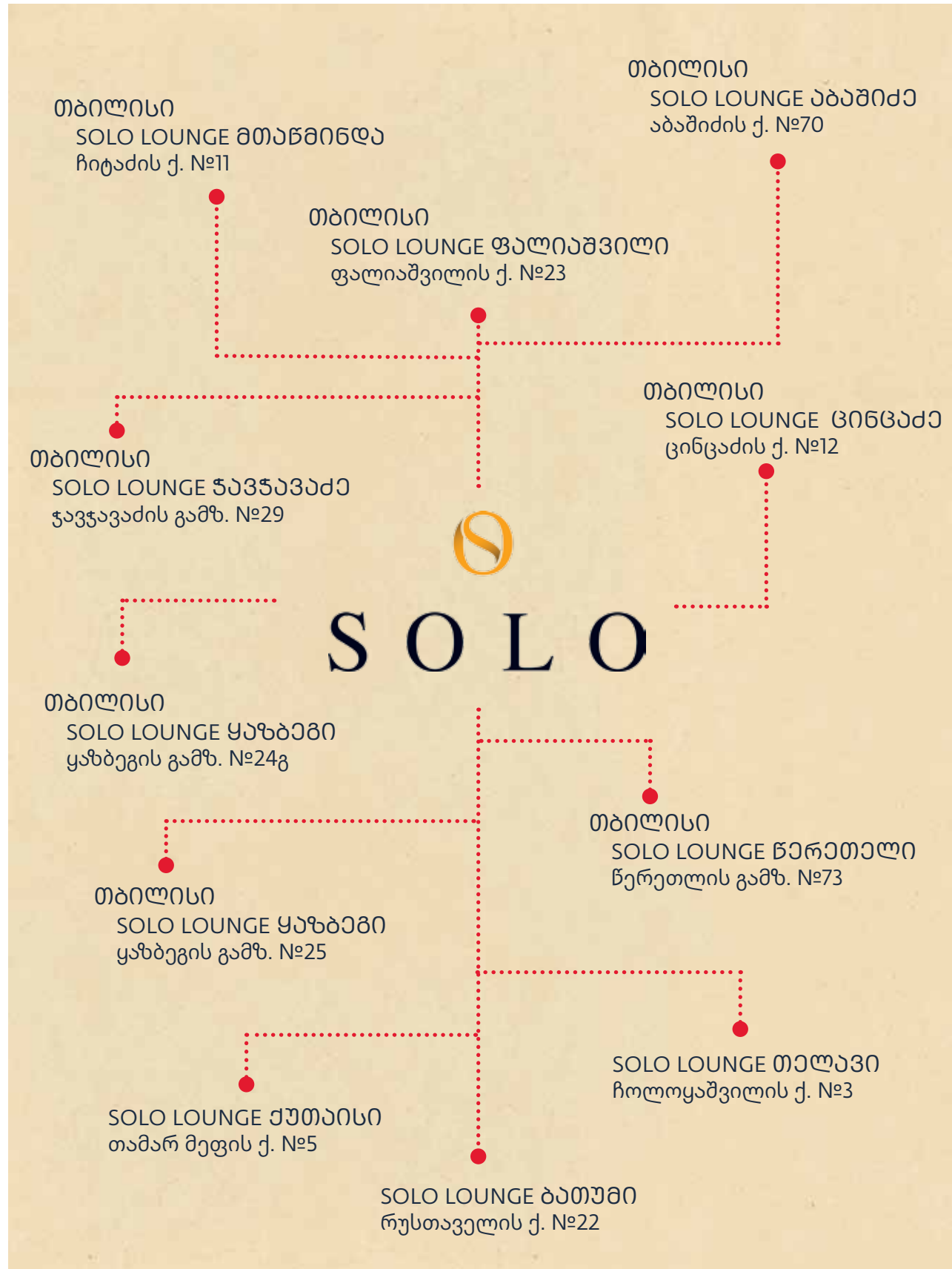

www.solo.ge

ტელ.: +995 32 2 44 44 00

+995 32 210 20 40
info@dreamland.ge | www.dreamland.ge



იერუსალიმის ხედი ბეთსხილის მთიდან

JERUSALEM

სალომე დაღუნაშვილი

ხელთაშუა ზღვიდან მოსულმა სიბნელამ მოიცილა პროკურატორის საქულაველი ქალაქი. გაქრა დაკრძალული ხიდაბი, ტაძარს რომ ანთონის საშიშ კოშკთან აკავშირებდა, ზაციდან დაეშვა წყვილი და შთანთქა ფრთოსანი ღმერთები იკოდროსზე, ჰასმონეის სასახლე თავისი ქონებად, ბაზაბი, ქარვასლები, შუაბი, ტაბი; გაქრა იერუსალიმი, დიადი ქალაქი, ისა, თითქოს არც ყოფილა ამჟამად.

მიხეილ ბულგაკოვი

გაქრა ის იერუსალიმი ისე, თითქოს არც ყოფილა ამქვეყნად. უკვე დიდი ხანია გაქრა ის ოქროსქერცლიანი, დრაკონის ტყავის მსგავსი სახურავებით დახურული ტაძრები, გაქრა სასახლეები და სპილოსფეხიანი პალატები, გაქრა დაკრძალული ხიდები და, მით უმეტეს, ტბები. დარჩა მოგონება ქალაქის შესახებ, ისეთი, როგორც გვინდა, რომ იყოს, როგორსაც ვხედავთ უცხოთა მიერ ნანადერძე მოგონებებში.

ჯაფას ტიშკარში ჩაშენებულ პატარა ოთახებში ებრაელი და მუსლიმი გიდები სხედან. ერთ კვადრატულ კილომეტრზე რატანილი ქალაქის ამ მოგონებებს საკუთარი ან მეგობრული რჯულის ხალხზე ყიდიან და თავისებურად ჰყვებიან. ჯაფას ტიშკართან, საიდანაც ოდესღაც, ლეგენდაში, ხმელთაშუა ზღვის პორტ ჯაფაში ჩამომდგარი გემებიდან ჩამოტირ-თული კედრები შეიტანეს ქალაქში ებრაელთა პირველი და მეორე ტაძრების ასაშენებლად. ტაძრებისა, რომლებიც აღარ არის უკვე, გაქრა იმ იერუსალიმთან ერთად.

და რაც გაქრა, მას შემდეგ დაეძებს ხალხი იერუსალიმს. ეფერებიან მიწიდან ამოშვერილ საუკუნოვან ლოდებსა და ნომრავენ მისი კედლების ქვებს.

ფრანცისკელი ბერებივით დაეძებენ ქრისტეს ჯვრის ნამსხვრევებს, მის ნაკვალევს ხან ჩვენი წელთაღრიცხვით I, ხან IV საუკუნის შენობებში რომ პოულობდნენ. ადვენენ მაცხოვრის

წამების სადგურებს, სულ 14-ს: 9-ს – კანონიკურსა და 5-ს – ლეგენდებზე დაფუძნებულს. ტოვებენ წერილებს გოდების კედლის ნაოჭებში, დაატარებენ ვია დოლოროზაზე ჯვრებს, ეთაყვანებიან კლდეს, სადაც ბურაქმა ჯადოსნური ფლოქეი დასცა მუშამედის ცად ასაფრენად.

ჭეშმარიტად, ყველას თავისი იერუსალიმი აქვს და ყველა იერუსალიმს დაეძებს.

იერუსალიმის ასილიუმები სავსეა წმინდა ქალაქის სინდრომით შეპყრობილი ადამიანებით, რომლებმაც მიღმიერისა და რეალობის უფაქიზეს ზღვარზე თავი ვერ შეიკავეს და „უკანა სკნელში“ განაგრძეს მოგზაურობა, სადაც ყველაფერი უკუღმა და ტინკებს ფეხის ტერფებიც შეტრიალებული აქვთ.

წმინდათა შორის წმინდა მიწაზე დასაფლავების და მეორედ მოსვლის დროს მკვდრეთით აღმდგართა შორის პირველ რიგებში ყოფნის მსურველები კი საფლავის ქვებისთვის იბრძვიან. მათთვის ამქვეყნიურს უკვე ფასი აღარ აქვს. ქალაქს კი ამ დროს, ასე მგონია, სული ეხუთება, სუნთქვა უნდა, ჰაერი... ქალაქი, რომელიც მთელი არსით ზეცისკენ მიისწრაფვის, თითქოს დაბმულია ამ ჯადოსნურ მთაზე.

ბეთსხილის მთიდან თუ დახედე, თითქოს ასაფრენადაა მომზადებული, თითქოს ცაში ლივლივებს კიდევ, მაგრამ ადამიანები თავიანთი სასაფლაოებით, დარდებითა და ბრაზით, განხეთქილებისა და სიძულვილის სიმძიმით მის კედლებს ჩაბლაუჭებულნი, ამძიმებენ, არ უშვებენ, ებრაულ საფლავის ქვებზე დაწყობილი დიდი და მცირე ქვებივით სრესენ, რომ არ გაფრინდეს. ესაა ის იერუსალიმი, რაც დარჩათ. ცისთვის არ ემეტებათ.

დგას იერუსალიმი, იერუსალიმის აჩრდილი და ელის თავისუფლებას. ელის, როდის იპოვნიან – დაკარგულს. ჰოდა, სხვა რა დაგრჩენიათ?! თქვენი იერუსალიმი უნდა იპოვოთ.

იერუსალიმში ყველა უკვე დაწერილი, საკუთარი ისტორიით ჩადის. სტერეოტიპების ძალა იმდენად დიდია, რომ მათი მსხვრევისასაც კი ადამიანები თვალის დახუჭვას ამჯობი-ნებენ. მორწმუნე ქრისტიანები ვია დოლოროზას და მაცხოვრის საფლავს მიაკითხავენ, ებრაელები – გოდების ტაძარს, მაშ-მადიანები – ტაძრის მთას, სადაც ახლა აღ აქსას მეჩეთი და კლდის გუმბათი (მავზოლეუმი) განთავსებული.

ათეისტები ისტორიას ჩაუღრმავებიან და შეიტყობენ, რომ დავითის კოშკი დავითს კი არა, ჰეროდეს აუგია, რომელსაც საოცრად უყვარდა თურმე მშენებლობა; მას მეორე ებრაული ტაძრის რეკონსტრუქციაც კი ჩაუტარებია. უბიწო ჩვილთა მოკვდინებაშიც არ მიუძღვის ბრალი, რადგან იმ დროისთვის უკვე დაუტოვებია ეს ცოდვილი მიწა.



დავითის ქალაქის ნანგრევები

რა მნიშვნელობა აქვს, საიდან შეხვალთ იერუსალიმში?! ლომების ტიშკარის გავლით ვია დოლოროზას ვერ ასდები, ოქროს ტიშკარი დალუქულია და, წინასწარმეტყველების თანახმად, მხოლოდ მეორედ მოსვლისას გაიღება. სიონის, დამასკოს, ახალი, ჰეროდეს ან ყვავილთა თუ ჯაფას კარიბჭით – მაინც მისი ქუჩების ქვის ტომრის მუცელში ჩაი-კარგებით. ბოლოს ყველა ქუჩა მაინც იმ ტაძართან მიგიყ-ვანთ, სადაც თქვენი ღმერთი გელით. ამ ქალაქში მისი სახელი ყველას პირზე აკერია და მის გარეშე ნაბიჯს ვერ გადადგამ.



ლომების კარიბჭე



ჯაფას კარიბჭე

ეს ქალაქი ისეთი ძველია, რომ დროთა სიმძიმე მსრავს. აქ ყველაფერი კაცობრიობის ყრმობით სუნთქავს, იმ დროით, როცა ჰაერიც უფრო გამჭვირვალე იყო, ადამის მოდგმაც – უფრო ნორჩი და ღმერთსაც მიატი დრო ჰქონდა თავის შვილებთან სალაპარაკოდ. მის ხმა ათასობით ქარხნის გუმბონი, კაცობრიობის ანძობის ზუზუნი და ათასობით მშინარი ადამიანით გაბანილი კონტინენტების კვნესა არ ახშობდა. კლანთაუა სინალვათი იყო, ეს საშყარო კი – ახალი, სულ ახლახან ამოღებული სანაირუქა ყთიდა.



გოდების კედელი

გოდების კედელი

უწმინდესი ადგილია ყველა ებრაელისთვის და მასთან მისვლა გარკვეულ რიტუალებს მოითხოვს. კედელთან მიახლოება აკრძალულია შინაურ ცხოველებთან ერთად, შაბათობით კი აკრძალულია მობილური ტელეფონებით სარგებლობა, მოწვევა და ფოტოს გადაღება. აუცილებელია შესაბამისი ჩაცმულობა: მხრები და ხელები დაფარული უნდა გქონდეთ, მამაკაცებისთვის კედელთან მიახლოებისას აუცილებელია თავსაბურავი. რიტუალის განუწყვეტილი ნაწილია ხელების დაბანა, რისთვისაც სპეციალური ხელსაბანებია მოწყობილი. ჩამჩაში დაგროვებული წყალი ჯერ მარჯვენა ხელზე უნდა გადაივლო სამჯერ, შემდეგ – მარცხენაზე.



როცა მეფე სოლომონი ისრაელის ყველა ტომიდან შეგროვებული ფულით ტაძრის შენებას იწყებდა, არჩევანი სწორედ მორიის მთაზე, ფაქტობრივად, კლდეზე შეჩერდა. მორიის მთას თავი წაჰკვეთეს, ამ უზარმაზარ მოედანზე პირველი ტაძარი ააგეს და იქ ალთქმის კიდობანი დაასვენეს. რას წარმოიდგენდა მეფე სოლომონი, რომ სწორედ ამ ერთი კლდისთვის ბრძოლა გახდებოდა ადამიანთა მოდემის დიდი ნაწილის მთავარი საბრუნავი.



პირველი ტაძარი ნაბუქოდონოსორმა დაანგრია, რის შედეგადაც ათი მცნების ფირფიტები და ალთქმის კიდობანი სამუდამოდ დაიკარგა. მაგრამ ტაძრის მთა დარჩა. ებრაელებმა პირველი ტაძარი გამოიტვირეს და მეორე ააგეს – ის, რომელიც ჰეროდემ შეაკეთა და რომელიც იმსხვერპლეს. 10 დღეს იწვოდა ტაძარი და, ებრაული კალენდრით, ავას მე-9 დღეს დაინგრა – იმავე დღეს, როცა საუკუნეების წინათ პირველი ტაძარი. მის ნახანძრალზე დაიბადა ებრაელთა მრავალსაუკუნოვანი დარდი. მას შემდეგ ებრაელები იძულებულნი არიან, დასავლეთის კედელთან ილოცონ, კედელთან, რომელიც ოდესღაც ტაძრის მთას გარს ეკვროდა. ილოცონ და იდარდონ გოდების კედელთან დაკარგულ სამოთხეზე.



ღმერთის პასუხს; ზოგიც ძირს ცვივა, მაგრამ ამით ფასს არ კარგავს. ძირს დაცვნილ ბარათებს ფრთხილად აგროვებენ და ქალაქის კედლებს გარეთ, განცალკევებით წვავენ.

დასავლეთის კედლის გარშემო თითქოს ჰაერი დედება, ხმები შორეული და დახშული მოკონებასავით ჩაგესმის, დრო თითქოს იწელება და ჰაერი უცნაურად ლივლივებს. ამ ფენომენს ებრაელები ერთ კვადრატულ მეტრზე ღმერთის ყველაზე მაღალი კონცენტრაციით ხსნიან, მაგრამ აქ ადამიანების სურვილების, დარდებისა და ოცნებების ყველაზე მაღალი კონცენტრაციაცაა. კედლის ქვეშ ებრაელები ლოცულობენ, კედლის ზემოთ კი – მუსლიმები.



მსოფლიოში ერთ-ერთი უძველესი მეჩეთის, ალ აქსას შავი გუმბათი გოდების კედელს დაჰყურებს. მის პირდაპირ ეგრეთ წოდებული კლდის გუმბათი ბრწყინავს მზესავით, ოქროსფრად. ეს შენობა მავზოლეუმი და იმ კლდის ნაწილის გარშემოა აშენებული, რომელზეც ბურაქმა შეისვენა, როცა ჯადოსნურ ღამეულ მოგზაურობაში გააქროლა მუჰამედი.

კლდის გუმბათისა და ალ აქსას ნახვა მარტო იმიტომაც ღირს, რომ ეს ორი შენობა ისლამური არქიტექტურის მსოფლიოში ყველაზე გამორჩეულ ნიმუშებს შორისაა.

ალ აქსას მეჩეთში, რომელიც მესამეა სიწმინდით მუსლიმთათვის მექისა და მედინის შემდეგ, აგრეთვე, მავზოლეუმში არამუსლიმთათვის შესვლა აკრძალულია, მაგრამ ტაძრის კლდეზე ასვლა შესაძლებელია ხის დაკიდებული ხიდიტ, რომელიც დასავლეთის კედელთან იღებს სათავეს. შესვლის საათები შეზღუდულია: 7.00-იდან 10.00-მდე და 13.30-იდან 14.30-მდე, პარასკევისა და შაბათის გარდა. ქალების ჩაცმულობა მოკრძალებულია და სასურველია თავშალი.

კლდის გუმბათის შენობა, რომელიც ხშირად ჩანს მედია-საშუალებებში, როგორც იერუსალიმის სიმბოლო, სინამდვილეში რელიგიური და ტერიტორიული კონფლიქტის სიმბოლოა. მოოქრული გუმბათი მიწის იმ ნაკვეთზეა აღმართული, რომელიც არაბულ-ებრაულ კონფლიქტში დაპირისპირების მიზეზად იქცა – ეს არის ე. წ. ალთქმის კლდე, საიდანაც, იუდეური ტრადიციის თანახმად, სამყაროს შექმნა დაიწყო და რომელზეც აბრაამს მსხვერპლად უნდა შეეწირა საკუთარი ვაჟი – ისაკი.

კლდის გუმბათთან ასასვლელად სასურველია, დათქმულ საათზე ცოტა ადრე მიხვიდეთ. რიგი შესაძლოა საკმაოდ გრძელი აღმოჩნდეს. პროცესს კონტროლიც ართულებს. მსგავსი შემოწმება ტრადიციულია იერუსალიმში და განსაკუთრებით ებრაულ და მუსლიმურ სიწმინდეებთან მიახლოებისას მკაცრდება. გაითვალისწინეთ, რომ ალკოჰოლის სუნის გამოც კი შესაძლოა გარეთ დარჩეთ. ასევე აკრძალულია ბასრი საგნებისა და საკულტო დანიშნულების ნივთების შეტანა (არ იგულისხმება პატარა ჯვარი).

ამ ადგილას იდგა ორი ებრაული ტაძარი: ერთი – 965 წლიდან 586 წლამდე (ჩვენს ერამდე); მეორე – ძვ. წ. 534 წლიდან ახ. წ. 70 წლამდე (604 წლის მანძილზე იმ 1000-წლიანი უწყვეტი პერიოდიდან, როცა ებრაელი ხალხი ტაძრის მთაზე ერთიან ღმერთს ეთაყვანებოდა). კლდის გუმბათის კედლები მოფენილია ციტატებით ყურანიდან, რომლებიც მუჰამედის რელიგიის უპირატესობის დამტკიცებას ემსახურება.

ლამაზი შორენკეციბი, გუმბათის კედლებს რომ ფარავს, უფრო გვიანდელ ხანაში დამატებული თურქეთის სულთნის, სულეიმან დიდების ბრძანებით.



ალ აქსა



კლდის გუმბათი

იერუსალიმში ცხოვრება ძალიან რთულია. მუდმივი განხეთქილებით დატანჯული ეს ქალაქი ზავიდან ზავამდე ცხოვრობს.

ვია დოლოროზას გაყოლებამე, თითქმის ყველა სადგურთან ავტომატური იარაღით აღჭურვილი მკაცრი ჯარისკაცები დგანან. მიუხედავად ამისა, ისე, როგორც ყველა აღმოსავლურ ქალაქში, მის ვიწრო, დახლართულ ქუჩებში სერიოზობა დიდი სიამოვნებაა.

მართალია, თითქოს წარმოუდგენელია იპოვო მშვიდი ქუჩა ამ ქალაქში, სადაც ყველა ნიმი, ყველა ღრმული

კედელში, ყველა საწყობი და ყველა სახლის პირველი სართული მალაზიააა ქცეული, მაგრამ, მიუხედავად ამისა, საკმარისია ერთი არალოგიკური ნაბიჯი მარცხნივ ან მარჯვნივ და ქვის ჭებით ქუჩების უკაცრიელ ხლართში აღმოჩნდებით.

აქ კი უკვე საჭმლის სუნსაც იგრძნობთ და მეზობლების გადალაპარაკებასაც გაიგებთ. გამოფენილი სარეცხი კი სახლში ბავშვების რაოდენობას გამცნობთ. სწორედ ამ დროს მიხვდებით, რომ სამდვიო ქალაქში ხართ და არა ისტორიულ-რელიგიურ პერფორმანსში.



„ჩემი სახლი ჩემი ციხესიმაგრეა“ – ეს სიტყვები იერუსალიმელებს პირდაპირ ესმით და გასაგებია, რატომაც: ერთი კვადრატული კილომეტრი მკაცრადაა განაწილებული და ყველა მონაკვეთში სხვა ღმერთისთვის ლოცულობენ. თუ სახლის კედლებზე წითელ-ყვითელი მთვარე და ვარსკვლავები ანათებს, პატრონი მუსლიმია და ახლახან ჰაჯიდან დაბრუნებულა, წმინდა ადგილები მოულოცია და ასე, ფერადი გრაფიკით მიახარა ყველას, რომ მისი სახლი, მისი ციხესიმაგრე, ახლა უფრო წმინდაა, ვიდრე ადრე იყო.

ყველა ებრაულ კარზე მეზუზა მიკრული – მოგრძო ყუთი, სადაც თორის ნაწყვეტებს ათავსებენ და ყოველ ჯერზე ეხებიან მათ სახლში შესვლისას. ზოგჯერ მავთულხლართებით და გისოსებით დაცული ფანჯრების ზემოთ ისრაელის დროშა ფრიალებს.

დავითის კოშკის პირდაპირ ოკრობოკრო ქვის ლაბირინთში თუ შეხვალ, შეუყვები ათჯერ დარღვეული შარფის ძაფის

გორგალივით ჩახლართულ ამ ქუჩებს, ჩაუვლი გვერდს მთვარეებით მოხატულ სახლებს – გადახურული ქუჩების ჭაში ჩაყვინთავ. თუ სწორად მიჰყვები გორგლის ძაფს, სადღაც ზემოთ, ყველაფრისგან თავისუფალი ცის ქვეშ ამოყვინთავ. ცა ადგას იერუსალიმს, როგორც კიდევ ერთი იმ გუმბათთაგანი, რომელთა ციმციმიც აქედან, მისი სახლების სახურავებიდან, უკეთ მოჩანს.

ამ ქალაქში ყოველთვის არის რამდენიმე შრე, შეგიძლია კილომეტრები იარო მიწის ქვეშ ჩაკარგულ ლაბირინთში, დაიკარგო მის დახლართულ ქუჩებში, ან ახვიდე უფრო მაღლა, სახურავებზე და ბანიდან ბანზე გადახტომით მოიარო უბანი. სახურავებზე სიცოცხლე ჩქეფს: ბავშვები ფეხბურთს თამაშობენ, მზე ანათებს, ეკლესიების გუმბათები ოქროსფერად ელავს. აქ შეიძლება დაჯდე და ცოტა ხნით დაივიწყო ის, რასაც ეს ქალაქი არ გავიწყებს. რა შეუძლია ადამიანს ღმერთის სახელით: რამდენი კარგი, ანგელოზებს რომ აამღერებს და რამდენი ავი, ღმერთსაც რომ შეადრწუნებს!



მერე გაივლი ვიღაცის აივანზე, ჩაუვლი ებრაულ სასულიერო სკოლას, სადაც ტეფილინებით თავშემკული სემინარისტები, ხელზე შვიდგზის შემოხვეული ტყავის ზონრებით, თვალდახრილნი, ცის გუმბათის ქვეშ მორიგი ლოცვისთვის ემზადებიან. ტეფილინი შავი ფერის ხარის ტყავისგან დამზადებული პატარა კვადრატული ყუთია, რომელშიც რამდენიმე პერგამენტს ათავსებენ თორის ნაწყვეტებით. ებრაელები ამ პატარა ყუთებს ერთ-ერთ ხელსა და თავზე

იკეთებენ ლოცვის დროს, რადგან ასე უფრო ახლოს არიან ღმერთთან; სემინარისტები ამ სიახლოვეს მთელ დღეს არ თმობენ. მათი ციციტის თეთრი ფორები ქარში ფრიალებს და შიგ ცისფერი ცა ექსოვება იმ ძაფის მაგივრად, რომელსაც ადრე ციციტში ჩასატანებლად იშვიათი ზღვის ლოკოკინით, ჰილაზონით ლებავდნენ. ამ ცისფერ ძაფს უნდა გაეხსენებინა ებრაელისთვის ცის სიწმინდე. აქ, სახურავებზე ცის დავიწყება მაინც შუძლებელია.



მამა. ქართველები ჯვრის მონასტრის მფლობელობას XVIII საუკუნემდე ინარჩუნებდნენ.

ჯვრის მონასტერი იერუსალიმის ელიტურ რაიონში, მალხაში, ზეთისხილის ბაღნარში მდებარეობს. მაღალი გალავნით შემოსაზღვრული მცირე ციხე-ქალაქი სამ და ოთხსართულიანი შენობების კომპლექსით 270-მდე სათავსოსა და დამხმარე ნაგებობას მოიცავს. უცხოეთის არც ერთ ქართულ სავანეში არ შემორჩენილა იმდენი ქართული წარწერა, რამდენიც ჯვრის მონასტერში.

მთავარ ტაძარში სვეტზე შემონახული იყო შოთა რუსთაველის ფრესკული პორტრეტი (XII-XIII საუკუნეების მიჯნა). „ვეფხისტყაოსნის“ ავტორი ქართველი საერო დიდბულის სამოსშია გამოსახული: ასხია ყარყუმის ბეწვის-საყელიანი მეწამული მანტია, თავზე თეთრი ბეწვის შავით გაწყობილი ქართული ქუდი ახურავს და ხელაპყრობილი დგას მაქსიმე აღმსარებლისა და იოანე დამასკელის წინაშე. წარწერის მიხედვით, მკვლევარები ფიქრობენ, რომ ეს რუსთაველის ავტობორტრეტია. ფრესკა შემონახული იყო 2004 წლამდე, ვიდრე ვანდალურად დაზიანებდნენ. ამჟამად აღდგენილია. სავარაუდოდ, აქვეა პოეტის საფლავიც.

იერუსალიმის ჯვრის მონასტერი – თქმულების მიხედვით, აქ გაიზარდა ბიბლიური ხე, რომლისგან დამზადებულ ჯვარსაც შემდგომში იესო ქრისტე აცვეს. IV საუკუნეში ბიზანტიაში ჩასულ ქართლის მეფე მირიანს ეს მიწა შეუსყიდია და სამლოცველო აუშენებია. V საუკუნეში იერუსალიმში ჯარით შესულ ვახტანგ გორგასალს ტაძარი გაუდიდებია და სოფელ მალხაში 600 ქართველი დაუტოვებია მცველებად.

მონასტერი ქართველთა სულიერების, რელიგიური და კულტურული მოღვაწეობის ცენტრად იქცა. საუკუნეების განმავლობაში ქართველი ბერ-მონაზვნები აქ მწიგნობრობა-მწერლობას და განმანათლებლობას ეწეოდნენ. აქ აღმოაჩინეს მრავალი ჰაგიოგრაფიული ძეგლი, მათ შორის, „გრიგოლ ხანძთელის ცხოვრება“. ჯვრის მონასტერში მოღვაწეობდნენ შოთა რუსთაველი, არსენ იყალთოელი, ეფრემ მცირე, ნიკოლოზ გულაბერისძე და მრავალი წმინდა





მაცხოვრის საფლავის ტაძარი ქრისტიანებისთვის იერუსალიმის მთავარი სიწმინდეა. მათ სჯერათ, რომ სწორედ ამ ადგილზე აცვეს ჯვარს და შემდეგ მკვდრებით აღდგა იესო ქრისტე. კლდე, რომელსაც ტაძრის ერთ-ერთი ფრთა ფარავს, გოლგოთად მოიაზრებენ.

ტაძარი პატარა მოედანზე გადმოსული ფასადით, ერთი შეხედვით, მცირე ზომისაა, თუმცა შიგნით შესვლისას, თითქოს ფიზიკის კანონების საწინააღმდეგოდ, უზარმაზარ და საკმაოდ არასტრუქტურირებულ სივრცეში მოხვდებით. ეს იმის გამოა, რომ ტაძრის ტერიტორიას 6 ქრისტიანული კონფესია ფლობს და თანაც ის არაერთხელ გადაკეთდა.

ტაძრის მთავარი სიწმინდე შესასვლელშივე მოთავსებული მირონცხების ქვაა, რომელზეც ჯვრიდან გარდამოსხნის შემდეგ განზანეს და ნელსაცხებლებით გააპატოსნეს მაცხოვრის ცხედარი. ქრისტეს საფლავი – კუგულკია, რომლის პირველი ვერსიაც იმპერატორ კონსტანტინე დიდის ბრძანებით 325-335 წლებში აიგო, გოლგოთის მთის ნაწილია. დღევანდელ დღეს ტაძარში ტერიტორიებს კათოლიკური, სომხური გრიგორიანული, ბერძნული, სირიული, ეთიოპური და კოპტური მართლმადიდებელი ეკლესიები ფლობენ.
ღიაა ზაფხულში: 05.00 – 20.00;
ზამთარში: 04.00 – 19.00



მირონცხების ქვის მარჯვნივ ორი კიბე გოლგოთაზე ადის. გადმოცემის თანახმად, აქ მდებარეობს ადგილი, რომელზეც ქრისტე ჯვარზე გააკრეს. იატაკზე მოთავსებულ ვერცხლისფერ დისკს მრგვალი ჭრილი აქვს – ის აღნიშნავს ადგილს, სადაც ჯვარი იყო დასმული. მის გვერდზე 2 შავი წრით აღნიშნულია ქრისტესთან ერთად დასჯილი ავაზაკების ჯვარცმის ადგილი. აქვეა მგლოვიარე ლეთისმშობლის ხატი. გოლგოთის ქვემოთ კიდევ ერთი სამრეკლოა. მის იატაკში ნაპრალია – ქრისტეს ჯვარცმის შემდეგ მომხდარი მიწისძვრის შედეგი. ქრისტიანები ნაპრალის სიგანეს ყოველწლიურად ზომავენ და მის ზრდას აპოკალიფსის მოახლოების ნიშნად მიიჩნევენ.

ქრისტეს საფლავისკენ დაბალი გასასვლელი მიემართება, ამიტომ ადამიანს ქედის მოხრა უწევს. სამარხი მეტად ვიწროა, ამიტომ ბერძენი მცველი მხოლოდ ორ-სამ მლოცველს უშვებს. სამარხს კედელზე ოთხ რიგად დამაგრებული ხანათები ანათებს.

კონფლიქტების თავიდან აცილების მიზნით, მათი რაოდენობა დადგენილია და 1852 წელს ქრისტიანულ კონფესიათა შორის დადებულ ხელშეკრულებაშია შეტანილი. 13 – კათოლიკეებს ეკუთვნით, 13 – სომხებს, ამდენივე – მართლმადიდებლებს.



მაცხოვრის საფლავის ტაძარი

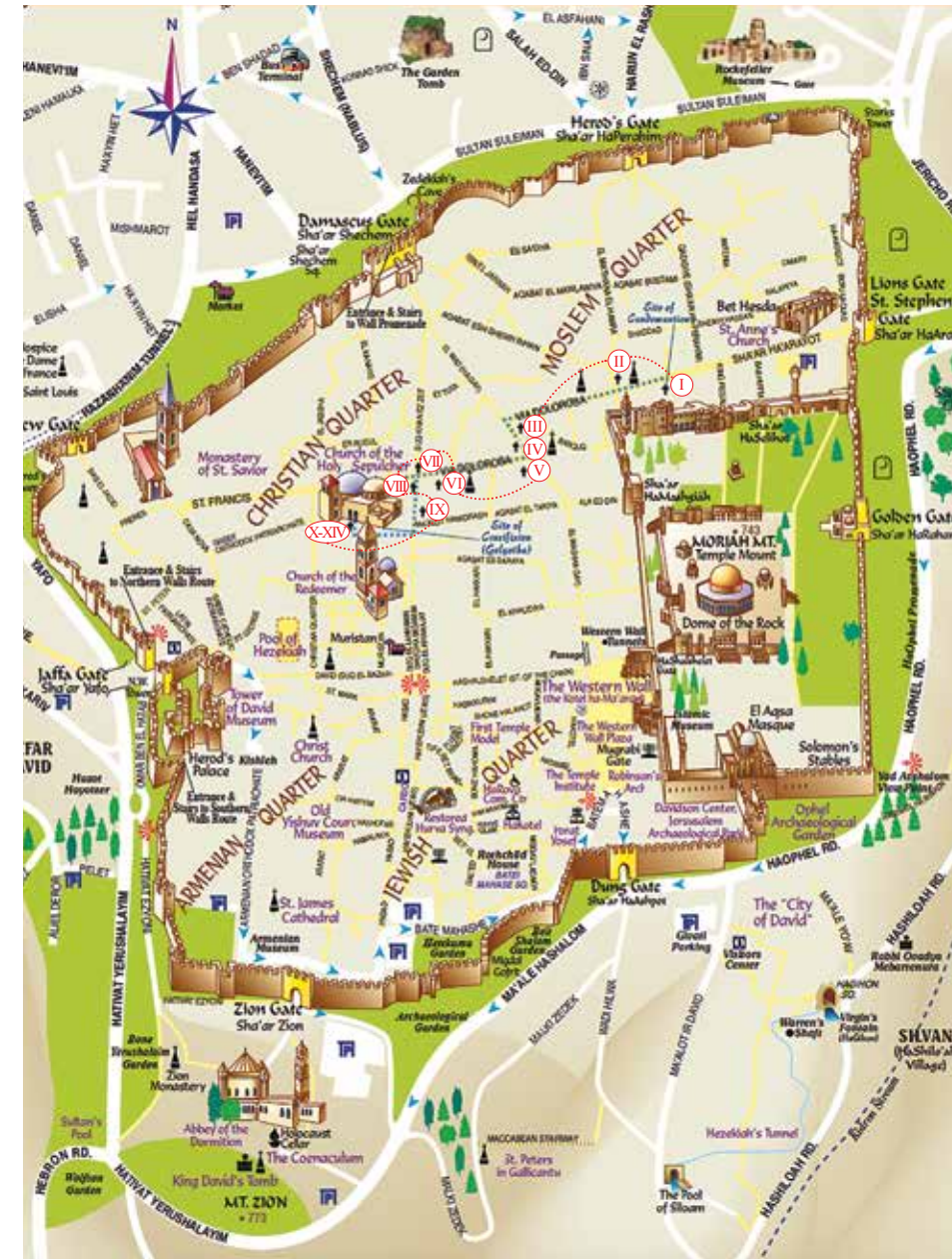

ვია დოლოროზა – ზვა გოლგოთისკენ

- გაჩერებები ჯვარცმის გზაზე:
- I. მარკ ანტონის ციხესიმაგრე – პილატე მსჯავრს სდებს იესოს;
 - II. ლითოსტროტის – იესომ ჯვარი იტვირთა;
 - III. იესო ჯვრის სიმძიმისგან ეცემა;
 - IV. ლეთისმშობელი ხედავს ჯვრისმტვირთველ იესოს; სვიმონ კვირინელს ჯვრის ტვირთვა აიძულებს;
 - V. წმ. ვერონიკა იესოს ხელსახოცს აწვდის;
 - VI. იესო ხელმეორედ ეცემა;
 - VII. იესო იერუსალიმელ ქალს ესაუბრება;
 - VIII. იესო მესამედ ეცემა;
 - IX. გოლგოთა – იესოს სამოსი განსარცვს;
 - XI. გოლგოთა – იესო ჯვარზე გააკრეს;
 - XII. გოლგოთა – იესო აღმართულ ჯვარზე სულს განუტევებს;
 - XIII. გოლგოთა – იესოს სხეული ჯვრიდან გარდამოსხნეს;
 - XIV. წმინდა აკლდამა – იოსებ არიმათიელი იესოს ჯვარცმულ სხეულს აკლდამაში ასვენებს.



ზეთისხილის მთა ყველაზე მაღალია იერუსალიმის მთებს შორის და მისი ფერდობებიდან, რომლებიც ბუენვილიების შემოღობილი ყვავილებითა და კვიპაროსების მწყობრიანხაზებითაა შემკული, იერუსალიმის დიდება ყველაზე კარგად ჩანს. ჩანს კლდის გუმბათი, მეორედ მოსვლამდე დახშული ოქროს ჭიშკარი, მუსლიმთა და ებრაელთა სასაფლაოები. ამქვეყნიური და იმქვეყნიური მუდამ გვერდიგვერდ დადიან იერუსალიმში.

ქრისტიანული რწმენის მიხედვით, სწორედ აქედან დაეშვა მაცხოვარი ტაძრის მთისკენ და სწორედ აქაა მისი ცად ამალღების ადგილიც. ზეთისხილის მთის მისტიკურ სიმშვიდეს საუკუნოვანი ხეები იცავენ, მაგრამ მათ არ ახსოვთ ქრისტე; თუმცა ზეთისხილის ხეს თვითაღდგენის უნიკალური უნარი აქვს და შესაძლოა ეს ხეები, რომლებიც ყველა ტაძარზე მეტად გვაახლოებენ რაღაც ნამდვილსა და ძლიერთან, სწორედ მათი შთამომავლები იყვნენ.



მთის ყველაზე მაღალ წერტილზე მდებარეობს **ჟრისტას ამაღლები** **კაპელა**, სადაც მაცხოვარი აღდგომის შემდეგ გამოცხადდა მოციქულებს და შემდეგ ცად ამაღლდა.

პირველი სალოცავი ამ ადგილზე რომაელმა არისტოკრატმა, ქრისტიანმა ქალმა პიმენამ 380 წელს ააგო. დღეს კაპელა უფრო მცირე ზომისაა, ვიდრე თავდაპირველად იყო და ქრისტიანებისთვის მთავარ რელიკვიას – ქვაზე აღბეჭდილ ქრისტეს ნაფეხურს იცავს. თავად სულთანმა სალადინმა (სალაჰ ად-დინ იუსუფ იბნ აიუბი) როდესაც ნახა, რაოდენ დიდი იყო ქრისტიან მომლოცველთა რაოდენობა ამ ადგილზე, ბრძანა, გვერდით მეჩეთი აეგოთ, რათა მუსლიმებსაც ჰქონოდათ საშუალება, პატივი მიეცათ მათთვისაც წმინდა ისასთვის.



ჟრისტას ცრემლების ტაძარი, დომინუს ფლევითი, იმ ადგილზეა აგებული, სადაც მაცხოვარს დარდი მოერია იერუსალიმის ბედის გამო და ცრემლები ვერ შეიკავა.

ფრანცისკელებმა ეს ტერიტორია 1891 წელს შეიძინეს. მოგვიანებით არქეოლოგიური გათხრების შედეგად აქაც ბიზანტიური ბაზილიკის ნაშთები აღმოჩნდა, რომლის შესანიშნავი, მოზაიკური იატაკის ფრაგმენტი



„მამო ჩვენო“ ტაძარი იმ მღვიმის თავზე ააშენეს, რომელშიც მაცხოვარი უხსნიდა მოციქულებს, თუ როგორ უნდა ელოცათ. ტაძრის კედლებზე მსოფლიოს ყველა ენაზე დაწერილ „მამო ჩვენო“ წაიკითხავთ. მათ შორისაა ქართული ანბანით შესრულებული წარწერაც, თუმცა ამ ტაძრის ერთ-ერთი მთავარი ღირსშესანიშნაობა მისივე ტერიტორიაზე შენარჩუნებული, იმპერატორ კონსტანტინეს დედის, ელენეს მიერ აგებული ტაძრის ნანგრევებია, რომელიც 326 წელს თავისი შვილის დავალებით ეწვია იერუსალიმს, რათა ქრისტეს არსებობის მატერიალური ნივთმტკიცებები შეეგროვებინა.

საინტერესოა, რომ კონსტანტინემ ქრისტიანობა, რომელიც სახელმწიფო რელიგიად გამოაცხადა, დედისგან განსხვავებით, თავად მხოლოდ სიკვდილის წინ მიიღო.

ბათსიმიანის ილვი კიდევ ერთი წმინდა ადგილია იერუსალიმში, რომელიც ფრანცისკელ ბერებს ეკუთვნის. ქრისტიანები მღვიმეს ეთაყვანებიან, როგორც საიდუმლო სერობის ჩატარების ადგილს. გამოქვაბულის იატაკზე შემორჩენილია მე-12 საუკუნის ბიზანტიური მოზაიკის, თაღზე კი – ფრესკების ფრაგმენტები.



დღესაც თვალისმომჭრელია. მოქმედი ტაძარი არქიტექტორმა ანტონიო ბარლუცომ 1955 წელს ააგო. ტრადიციის მიუხედავად, ბარლუცომ საკურთხეველი აღმოსავლეთის ნაცვლად დასავლეთისკენ, იერუსალიმისკენ მიმართა. საკურთხეველის უკან კედლის ნაცვლად ვიტრაჟია, რომელზე გამოსახული ჯვარცხელი საკურთხეველის წინ მუხლმოდრეკილი მორწმუნისთვის პერსპექტივაში გოლგოთის თავზე აღმოჩნდება.



ბერძნული ეკლესიის ჰეგემონიაში შედის წმინდა **მარიამის საფლავის ტაძარი**, რომელიც იმ გამოქვაბულის თავზეა აშენებული, სადაც მოციქულებმა წმინდა მარიამი დაასვენეს. პირველი ეკლესია დედოფალ ელენეს ბრძანებით 326 წელს ააგეს. მორწმუნე წმინდა ლუკას მიერ ღვთისმშობლის სიცოცხლეზე შექმნილი წმინდა მარიამის ხატის პირველად ასლს ეთაყვანებიან, რომელიც წმინდანის ყველა გამოსახულების პირველპირად მიიჩნევა.

დღეს წმინდა მარიამის ცარიელ საფლავს, რომელიც ჯერ დავიანებით მისული თომას თხოვნით 3 დღეში, შემდეგ კი, 680-81 წლებში მეექვსე მსოფლიო საეკლესიო კრების გადაწყვეტილებით გახსნეს, ქრისტიანთა ყველა კონფესიის წარმომადგენლები და მუსლიმები ერთად ეთაყვანებიან. საფლავში (რომელიც მოციქულ თომას ცარიელი დახვდა) VII ს-ში ნაპოვნი ქაშარი ათონის მონასტერში ინახება.



ვაჭრობა, რელიგიური სუვენირები და იერუსალიმი – განუყოფელი მოვლენაა. არც ერთი მომლოცველი არ ბრუნდება იერუსალიმიდან თუნდაც მცირე სუვენირის გარეშე. გეთისხილის მთის წვერზე, ქრისტეს ამაღლების კაპელის მახლობლად ერთ-ერთ საუკეთესო სუვენირების მაღაზიას იპოვით. აქ მრავალფეროვანი არჩევანი გელით. მონასტრებში ნაწერი მაღალი ხარისხის ხატები, საიუველირო ნაკეთობები, იერუსალიმის ვარსკვლავები, რომლებსაც, ტრადიციულად, ქალები ატარებენ, ჯვრები და აშუღეტები ყველა სახის მასალისგანაა შესრულებული. ძველი ქალაქის სავაჭრო ადგილებისგან განსხვავებით, აქ ყოველთვის ნაკლები მყიდველია.

MAXIM GIFT SHOP – გეთისხილის მთაზე, „მამო ჩვენო“ და ამაღლების ტაძრებს შორის მოედანზე, იერუსალიმი; **ღია:** კვირა-ხუთშაბათი – 10.00-19.00; პარასკევი – 10.00-14.00

ებრაელები საფლავის ქვაზე ყვავილების ნაცვლად ქვებს დებენ, როგორც მარადიული ხსოვნის სიმბოლოს. მოჭრილი ყვავილის ელვარე სილამაზე რამდენიმე დღეში ფერფლად იქცევა, ქვა კი მარადიული, ურღვევი სიყვარულის დარად დარჩება. როცა მთიდან ქედრონის ველისკენ დაშვებას იწყებ, სწორედ ქვებით დამშობულ ერთ-ერთ უძველეს ებრაულ სასაფლაოს ჩაუვლი გვერდით. ამ სასაფლაოს ზოგიერთი აკლამა ებრაელთა პირველი ტაძრის პერიოდს განეკუთვნება. მას **ნანასწარმეტყველთა სასაფლაოს**აც უწოდებენ, რადგან აქ არის წინასწარმეტყველების – მალაქიასა და ზაქარიას უკანასკნელი განსახვეწებელი. ქედრონის ველამდე გაწვლილი ეს მკვდართა ქალაქი, გადმოცემის მიხედვით, პირველი გაიგებს იეზეკიელის საყვირის ხმას და მკვდრეთით აღდგება. არსად მომჩვენებია ქვები ასე მსუბუქად.



არქიტექტორმა ანტონიო ბარლუცომ ბევრი ილვაწა იერუსალიმში, მის სახელს უკავშირდება არაერთი ტაძრის აგება თუ რეკონსტრუქცია, მათ შორის, ქრისტეს საფლავის ტაძრის გოლგოთის ნაწილისაც. 1924 წელს ბარლუცომ **ბათსიმიანის ბაღში** ააგო ტაძარი, რომელიც მსოფლიო კათოლიკეთა შემოწირულობებით დაფინანსდა და სახელიც შესაბამისი მიიღო – **ყვალა ნაციის ტაძარი**. ეს ტაძარი იერუსალიმის არაერთგვაროვანი და მრავალშრიანი არსის შესანიშნავი სიმბოლოა, გარკვეულწილად ის თავადაა იერუსალიმი. ტაძარი ჯვაროსნების მიერ აგებული, 1345 წელს მიტოვებული სალოცავის ნანგრევებზეა აღმართული. მშენებლობის დროს აღმოჩნდა ბიზანტიური პერიოდის კიდევ ერთი შრე. გაირკვა, რომ ჯვაროსნებმა სალოცავი ჩვ. წ. IV საუკუნის ბიზანტიური ბაზილიკის ნანგრევებზე ააგეს, რომელსაც შესანიშნავი მოზაიკური იატაკი ამშვენებდა.



ბაზილიკა 746 წელს მიწისძვრამ იმსხვერპლა. ბარლუცომ მოზაიკის გადარჩენილი ნაწილები შეინარჩუნა, ტაძრის საკურთხეველზე კილოდიმოთავსა, რომელთანაც, გადმოცემის თანახმად, ლოცულობდა ქრისტე. ტაძარი მუდმივად ნახევრად ჩაბნელებულია – გეთსიმიანის ბაღში მოქმედება ხომ ღამით ხდებოდა.

ეს ტაძარი სიმბოლოა მაცხოვრის ყველაზე ადამიანური აქტისა. ბაღს, სადაც მოახლოებული ღალატისა და წამების მოლოდინში ადამიანი მაცხოვარში ღმერთს ხვედრის შემსუბუქებას ავედრებდა, სადაც იუდამ ქრისტეს აკოცა, ბაღს, რომელიც ტაძარზე წმინდაა, რკინის გალავანი აქვს შემოვლებული. გულმოწყალე გეთისხილის ხეები არ ცნობენ მათსავე დასაცავად აგებულ ბარიერებს და გულთბილად უწვდიან ათიათასჯერ დალოცვილ ტოტებს მორწმუნეებს მოსაფერებლად.

ისრაელთან უვიზო მიმოსვლის წესები:

- უვიზო მიმოსვლის რეჟიმი შესაძლებლობას აძლევს საქართველოს მოქალაქეებს, ვიზის გარეშე მოკლევადიანი ვიზიტები განახორციელონ ისრაელში სხვადასხვა მიზნით: ტურისტული, საქმიანი, მოკლევადიანი სასწავლო გაცვლითი პროგრამები/ტრენინგები, სასწავლო კურსები, კულტურულ-სამეცნიერო ღონისძიებებში მონაწილეობა, მკურნალობა და ა.შ.
- მოკლევადიანი ვიზიტი გულისხმობს, რომ საქართველოს მოქალაქეებს უფლება აქვთ, დაყონ ისრაელის ტერიტორიაზე 1-იდან 90 დღემდე ვადით 6 თვის განმავლობაში. შესაბამისად, ისრაელში ლეგალურად ყოფნის ვადის ამოწურვის შემდეგ საქართველოს მოქალაქემ უნდა დატოვოს ამ ქვეყნის ტერიტორია. ისრაელის ტერიტორიაზე მომდევნო შესვლა შესაძლებელია ბოლო შესვლიდან 90-დღიანი (3-თვიანი) პერიოდის გასვლის შემდეგ. ისრაელში უვიზო შესვლა არ იძლევა ისრაელში მუშაობის ან დასაქმების უფლებას!

რა პროცედურების გავლა უნდა ვიქონიებოდე, რომ ისრაელში მოხლოდეთ?

საქართველოს ნებისმიერ მოქალაქეს ისრაელის სასაზღვრო პუნქტთან სასაზღვრო კონტროლის სამსახურის წარმომადგენელმა შესაძლოა მოსთხოვოს შემდეგი დოკუმენტების წარდგენა:

- მგზავრობის მიზნის დამადასტურებელი დოკუმენტები (მოწვევა ან იმ პირის ბინადრობის ნებართვის ასლი, რომლის მოსანახულებლადაც მიემგზავრებით; სასტუმროს ჯავშანი ან იმის დამადასტურებელი საბუთი, რომ იცხოვრებთ თქვენს მეგობართან ან ახლობელთან; იმ სამედიცინო დაწესებულების დასტური, რომელშიც მკურნალობას გეგმავთ, სამოგზაურო ან სამედიცინო დაზღვევა და სხვა);
- მგზავრობის სრული პერიოდისათვის საარსებოდ და სამშობლოში დაბრუნებისათვის საკმარისი თანხის ფლობის დამადასტურებელი საბუთი (ნაღდი ფული, სამგზავრო ჩეკები ან მოქმედი საბანკო ბარათები და ა.შ.);
- უკან დაბრუნების გარანტია: სამგზავრო ბილეთი ორივე მიმართულებით (ავიაბილეთი, ქვეყნის შიგნით ავტობუსის ან მგზავრობის სხვა საშუალების ბილეთი და ა.შ.).

ზოგჯერ საზღვრის დაცვის სამსახური მოქალაქეთა ვიზიტის მიზნის დასადასტურებლად ახორციელებს დამატებით გასაუბრებას მგზავრობისას. საზღვრის გადაკვეთის პროცედურა გასაუბრების ჩათვლით შესაძლოა 3-4 საათს გაგრძელდეს, რაც დამოკიდებულია იმ მომენტი-სათვის არსებულ მგზავრობა ნაკადსა და საიმიგრაციო სამსახურის ადამიანურ რესურსებზე.

წყარო: www.israel.mfa.gov.il



ისრაელში შესვლა-გამოსვლის დამატებითი პროცესი

ბენ გურიონის აეროპორტში რიგში დგომა თავიდან რომ აიცილოთ, აეროპორტის VIP სერვისები ჩამოფრენისა და გაფრენის პროცესის დაჩქარებას გთავაზობთ. VIP კლუბის წარმომადგენელი სტუმრებს აეროპორტში ხვდება და ზრუნავს ბარგის მიღებაზე, უსაფრთხოების სკრინინგზე, ბარგის გამოკვლევაზე, პასპორტის კონტროლზე იმ მომენტიდანვე, როცა თვითმფრინავი დაჯდება, ან სერვისების დარბაზში შეაბიჯებთ (იმის მიხედვით, თუ რა შედის თქვენს VIP პაკეტში).

ფასი: 1-4 პერსონაზე – 125 \$; 5-19 პერსონაზე – კაცზე დამატებითი 16 \$.

VIP კლუბის სერვისი – ჩასვლა ისრაელში

სერვისი მოიცავს თვითმფრინავიდან გასასვლელ დარბაზამდე ესკორტს და სწრაფ პროცედურას საჭაერო ხიდთან შეხვედრის შემდეგ. მგზავრები პერსონალური მინიავტომობილით გადაჰყავთ ბილიკზე, სადაც უზრუნველყოფილია უსაფრთხოების სკრინინგი და პასპორტის კონტროლი. სტიუარდები და სტიუარდესები მგზავრებს გასასვლელი დარბაზიდან მანქანაში მომლოდინე მძღოლისკენ გაუძღვებიან.

ფასი: 1-4 პერსონაზე – 139 \$; 5-10 პერსონაზე – კაცზე დამატებითი 20 \$.

გაფრენისას რა უნდა იცოდეთ, რომ არ დაგვიანდეთ, აეროპორტში ჩასვლის დასრულებამდე საიმიგრაციო ადრე გამოსვლით, რადგან აქ ბარგსაც და დოკუმენტებსაც მკაცრად დასაშვალად ამოწმებენ.



Ben Gurion Airport Express & VIP Service
დაჯავშნეთ ვებგვერდზე: www.israelwelcome.com/vipservicereservation

თქვენი მგზავრობა ბენ გურიონის აეროპორტიდან:
იერუსალიმში – 250 NIS (შაბათს – 300 NIS)
თელ-ავივის ცენტრში – 250 NIS





ALEGRA BOUTIQUE HOTEL

სტუდიოს ტიპის ხუთი სუიტი რომანტიზმითა და იერუსალიმის კულტურული კონტექსტითაა გაჯღენითილი – ეინ კერემის დიზაინი აღმოსავლური მოტივებისა და თანამედროვე დახვეწილობის სიმბოლიზია. სამი ელევანტური სუიტი ნამდვილად წარჩინებული ადამიანის გემოვნებაზეა მორგებული, აქ იერუსალიმური სახლებისათვის დამახასიათებელი ინტერიერი, უნიკალური საცხოვრებელი პირობები და ფართო საწოლებია მაქსიმალური რელაქსაციისა და ნებეზრობისთვის.

ახალგაზომცხვარი პურის მადისაღმძვრელი სურნელი თუ გაგაღვიძებთ, იცოდეთ, ეს იერუსალიმის კულინარიული სამყაროს ამომავალი ვარსკვლავის, შეფ-მზარეულ ამირის ნახელავია. „ალეგრაში“ ქალაქში საუკეთესო საუზმე და სხვა კერძები გელით, რომლებიც ქორფა სეზონური პროდუქტით,



კლასიკური და თანამედროვე მეთოდების შეზავებითა და იერუსალიმური შტრიხებითაა დამზადებული. ღვინის ფართო არჩევანი კი საშუალებას გაძლევთ, ჭიქით ხელში დატკბეთ 150-წლოვანი ბაღის ხედებით.

სტანდარტული ნომრის ფასი: 180 \$-იდან

Derech Hahachaiot 13, Jerusalem; www.hotelalegra.com



THE AMERICAN COLONY

იერუსალიმის აღმოსავლეთ და დასავლეთ ნაწილებს შორის მდებარე ეს სასტუმრო საუკუნეზე მეტია არსებობს. აქ ბინავდებოდნენ ინგრიდ ბერგმანი, მარკ შაგალი, უინსტონ ჩერჩილი, ბობ დილანი, ლორენს არაბი (თომას ედვარდ ლორენსი), უმა თურმანი. 95 ნომერი განთავსებულია ოთხ ისტორიულ შენობაში: Main House, East House, Palm House და Cow Byre. The East House თაღოვანი ჭერითა და ძველი, ელევანტური ოთახებით გამოირჩევა, ხოლო ბოლო სართულზე პენტჰაუსის ტიპის ნომრებია. პენტჰაუსის სუიტებს სპა-სააბაზანოები ამშვენებს, ხოლო ზოგიერთ ნომერს საკუთარი ტერასა და შიდა ეზო აქვს.

იდილიური შიდა ბაღი საუკეთესო ადგილია ქალაქის ქაოსისაგან გასაქცევად. რომანტიკული საზაფხულო ბარი უნიკალურ გამაგრებულ კოქტეილებს შემოგთავაზებთ, ხოლო აღმოსავლური სტილის რესტორანი ყველაზე მეტად ცნობილია განუმეორებელი საშაბათო მენიუთი.

ფასი: 300 \$-იდან

Louis Vincent st 1, Jerusalem; www.americancolony.com



MAMILLA

ისრაელში არც ერთი ნაგებობა ისე არ გამოხატავს თანამედროვე დიზაინისადმი ერთგულებას, როგორც სასტუმრო „მამილა“, რომელიც 2009 წელს გაიხსნა. ქალაქის საქმიან ნაწილთან ახლოს მდებარე შენობა პირდაპირ გადაჭყურებს ძველი ქალაქის გალავანს. 194-ოთახიანი სასტუმრო ადგილობრივი ღია ფერის კირქვითაა მოპირკეთებული.

ფასი: 350 \$-იდან

King Solomon st 11, Jerusalem www.mamillahotel.com



AKASHA WELLBEING CENTER – ისრაელის საუკეთესო სპა-ცენტრი კლიენტებს მასაჟთან ერთად სთავაზობს იოგას, ფილატესს, საცურაო აუზს, „ჯანსაღ ბარს“ ხილითა და მცენებით.



KING DAVID

1920-იან წლებში აშენებული ეს უნიკალური ისტორიული დაწესებულება, რომელშიც ხშირად ბინავდებიან სხვადასხვა ქვეყნის ლიდერები და ცნობილი ხელოვანები, მსოფლიოს ლეგენდარულ სასტუმროთა რიცხვშია. სასტუმროს კიდევ ერთი ღირსება საუკეთესო მდებარეობაა – ძველი და ახალი ქალაქის გადაკვეთის ადგილი; სასტუმროს მფლობელობაშია მწვანემდელოებიანი ბაღები, ჩოგბურთის კორტები, აუზი და სათამაშო მოედანი პატარებისთვის; სტუმრების განკარგულებაშია იერუსალიმის ყველაზე დიდებულ ბაღში მდებარე ღია საცურაო აუზი პანორამული ხედით. სასტუმროში 233 ნომერია, ყველა მათგანში ფუფუნება და ელევანტურობა ერთმანეთს ერწყმის. სპა და ახალი ფიტნეს-ცენტრი ვარჯიშისა და გამაჯანსაღებელი პროცედურების მაღალი ხარისხის უპირობო გარანტიას იძლევა. ის უნიკალურად ჰარმონიულ გარემოს ჰპირდება სტუმრებს.



სასტუმროს ტერიტორიაზე 4 რესტორანი მუშაობს, რომელთა შორის განსაკუთრებით პოპულარულია ღია ცის ქვეშ მდებარე King’s Garden-ი – ამ შესანიშნავ გარემოში ისრაელის ტრადიციული სამზარეულოს უგემრიელეს კერძებს შემოგთავაზებენ. ფასი: 400 \$-იდან

King David 23, Jerusalem; www.danhotels.com



DAVID CITADEL

David Citadel-იდან ძველი ქალაქის საუკეთესო ხედი მოჩანს. დიზაინში ურთიერთშერწყმულია ტრადიციული იერუსალიმური და აღმოსავლური არქიტექტურის ელემენტები. ცნობილი არქიტექტორ-დიზაინერის, პიერო ლისონის განსაცვიფრებელი დიზაინი ამშვენებს ვრცელ ლობი-ლაუნჯს, კლასიკური მუქი მწვანისა და ჟოლოსფრის გამა მზის შუქზე მარჯნისფრად და ღია მწვანედ გარდაქმნება. ყოველდღიურ მენიუშია ცხელი კერძების ფართო არჩევანი, ცივი სალათები, სენდვიჩები და სასმელები, რომლებიც სასტუმროს შეფ-მზარეულის, ავი ტურგემანის ზედამხედველობით მზადდება.

The Seasons Restaurant-ში შემოგთავაზებენ არაჩვეულებრივ საუზმეულს, რომელთა შორისაა ადგილობრივი წარმოების ყველის სახეობები, შებოლილი თევზი და ქაშაყის ფილე, ახალთახალი სალათები და სხვა ჯანსაღი პროდუქტები.



ზაფხულში ამ მსუყე კერძებს ულამაზეს ტერასაზე დააგემოვნებთ. თუ David Citadel-ში არ ცხოვრობთ, გირჩევთ, საუკეთესო საუზმის მისართმევად ერთხელ მიინც ეწვიოთ ამ რესტორანს. ფასი: 350 \$-იდან; ტრადიციული ორადგილიანი ნომრის ფასი: 500 \$-იდან

King David st 7, Jerusalem; www.thedavidcitadel.com

DAN JERUSALEM

Dan Jerusalem-ი შესანიშნავი სასტარტო წერტილია უდაბნოსაკენ, მკვდარი ზღვისა თუ მასადისკენ მოგზაურობის დასაწყებად. სასტუმროში 500 ნომერი და სუიტი, რამდენიმე რესტორანი, ბარები და ღია აუზია. თანამედროვედ აღჭურვილ სპა-ცენტრში კეთილგანწყობილი პერსონალი დაგხვდებათ, რომელიც მრავალნაირ გამაჯანსაღებელ თუ კოსმეტიკურ პროგრამასა და თბილ დახურულ აუზს შემოგთავაზებთ. თუ სასტუმროს მისივე ვებგვერდიდან დაჯავშნით, 5 პროცენტით ნაკლებს გადაიხდით.

ფასი: 150 \$-იდან

Lehi st 32, Jerusalem; www.danhotels.com



ISRAEL MUSEUM

ქვეყნის უდიდესი მუზეუმი გივრტ რამის მთაზე მდებარეობს. ეს კომპლექსი მოიცავს განყოფილებებს, სადაც დამთვალიერებელი ნახავს არქეოლოგიის, მე-20 საუკუნის ხელოვნების, სამხრეთამერიკული ხელოვნების ნიმუშებს, იმპრესიონისტების ნამუშევრებს და ა. შ. აქვეა ქანდაკების ბაღიც.

მუზეუმი 1965 წელს დაარსდა და ენციკლოპედიური კოლექციის მფლობელია - პრეისტორიული ეპოქით დაწყებული, თანამედროვე ხელოვნებით დამთავრებული. მუზეუმი ამჟამად 500 000 ექსპონატს ფლობს. იგი მსოფლიოში აღიარებულ, კულტურულ ფასეულობათა უმრეტ საგანძურს წარმოადგენს არა მხოლოდ ისრაელისა და ახლო აღმოსავლეთის, არამედ მთელი პლანეტის მასშტაბით.

ნიმნის ტაძარი

წიგნის ტაძარი თანამედროვე არქიტექტურის შედეგია, რომელშიც გამოფენილია მკვდარი ზღვის გრაგნილი ხელნაწერები - უკანასკნელი ასწლეულის ერთ-ერთი უმნიშვნელოვანესი არქეოლოგიური აღმოჩენა - ისრაელის სახელმწიფოსა და ებრაელი ხალხის ეროვნული საგანძური. ექსპონატთა შორისაა X საუკუნის „ალეპოს კოდექსი“ - ყველაზე ძველი და სრული (გრანგილების აღმოჩენამდე) ებრაული ბიბლიური კოდექსი.



ბანსაკუთრებით საინტერესოა ებრაელი ხალხის ისტორიისა და ყოფილი კულტურის ამსახველი გამოფენები, სადაც მთელი მსოფლიოდან უნიკალური თავმოყრილი.



„სამყარო თავდაყირა“. ანიშ კაპური

მორე ტაძრის ეპოქის იერუსალიმის მაცაბი

მაკეტი დამთვალიერებელს წარმოუდგენს ახ. წ. 66 წლამდე არსებული იერუსალიმის არქიტექტურასა და ტოპოგრაფიას. სწორედ ამ დროს იფეთქა აჯანყებამ რომაელების წინააღმდეგ, რომლის დროსაც დაიქცა ქალაქიცა და ტაძარიც.

ეს მაკეტი თავდაპირველად სასტუმრო „გოლილენდის“ ტერიტორიაზე ააგეს; ამჟამად კი, წიგნის ტაძართან ერთად, სამუზეუმო კომპლექსის საკუთრებაა. იგი შესრულებულია მასშტაბში 1:50 და 1000 კვ. მ-ზეა განფენილი.

დამთვალიერებელს საშუალება ეძლევა, უკეთესად აღიქვას II ტაძრის ეპოქის ისტორიული კონტექსტი, მკვდარი ზღვის ეტრატების ისტორია და ყველაფერი, რაც ქრისტეს უკავშირდება.



ქანდაკების ბაღი

ბაღის უნიკალურ კონცეფციას იაპონური წარმოშობის ამერიკელი მოქანდაკის, ისამო ნოგუჩის იდეა დაედო საფუძვლად. სივრცე აერთიანებს ისრაელის ლანდშაფტის თავისებურებებსა და იაპონური ძენ-ბაღების სილამაზეს. ევროპელი, ამერიკელი და ისრაელიელი მოქანდაკეების 50 ნამუშევარი ისეა განლაგებული, რომ მნახველმა თვალი გააღვივოს თანამედროვე ქანდაკების განვითარებას XIX საუკუნის ბოლოდან მოყოლებული, დღევანდელი დამდეგის სკულპტურულ ნამუშევრებს შორისაა ჰენრი მურის ცნობილი „ხერხემლის მალეები“, ოგიუსტ როდენის „ადამი“, რობერტ ინდიანის „სიყვარული“. მუზეუმის ხელოვნების განყოფილების მოდერნისტული და თანამედროვე ხელოვნების მრავალფეროვან კოლექციებში ვან გოგის, პაბლო პიკასოს, ჰენრი მურის, ფრენსის ბეკონის, ალბერტო ჯაკომეტის, ხუან მიროს, ვასილი კანდინსკის, ფერნანდ ლეჟეს ნამუშევრებია დაცული.

ისრაელის მუზეუმის ყველა განყოფილება ღიაა: კვირიდან ოთხშაბათის ჩათვლით - 10.00-17.00; ხუთშაბათს - 10.00-14.00; გამოსასვლელ დღეებსა და დღესასწაულებზე - 10.00-17.00. ბილეთის ფასი: 54 NIS (Israeli new shekel)

Derech Ruppin 11; www.imj.org.il



YAD VASHEM

იად ვაშემის ჰოლოკოსტის მემორიალში 2005 წელს ხელახლა გაიხსნა ისტორიის მუზეუმი. კომპლექსის არქიტექტურა მოშე საფდის ეკუთვნის, რომელმაც ახალი სიცოცხლე შთაბერა 53 წლის წინ აგებულ დაწესებულებას. 4200 კვ. მ-ზე განფენილი კომპლექსი უძველეს სოფელ ეინ კერემს გადაჰყურებს. 180 მეტრის სიგრძის ბეტონის თალი შეჭრილია გორაკის წვეროში და გიგანტური შემინული ჭერიდან რბილად ნათდება. ნაგებობის შუაში მიმოფანტულია

JERUSALEM MUSEUM FOR ISLAMIC ART

ისლამური ხელოვნების იერუსალიმის მუზეუმის ნაკრები, რომელიც მოიცავს უნიკალურ ნივთებსა და იშვიათ კოლექციებს, წარმოგვიდგენს ექსპონატებს ეგვიპტიდან, სირიიდან, ერაყიდან, თურქეთიდან, ავღანეთიდან, ინდოეთიდან, ირანიდან და ესპანეთიდან, აგრეთვე, იმეგრობულ მხატვართა ნამუშევრებს, რომლებმაც თავიანთი ნაწარმოებები აღმოსავლეთს, მის ბუნებას, ადამიანებსა და წეს-ჩვეულებებს მიუძღვნეს.

მუდმივი თუ დროებითი გამოფენების დროს წარმოდგენილია კერამიკის, მინის, ლითონის ნაკეთობების, სარიტუალო ნივთების, ხელოვნების ნიმუშების, საიუველირო ნაწარმისა და ორნამენტების ხალიჩების მდიდარი კოლექციები, რომლებიც ისლამური კულტურის სხვადასხვა მიმართულებას წარმოაჩენს.

ღიაა: ორშაბათიდან ოთხშაბათის ჩათვლით - 10.00-15.00; ხუთშაბათი - 10.00-19.00; პარასკევი და ორშაბათი - 10.00-14.00; კვირადღეს დაკეტილია. ბილეთის ფასი: 40 NIS

Hapalmach st 2, Jerusalem www.islamicart.co.il



სხვადასხვა საგამოფენო სივრცე, ხოლო ერთ მხარეს, გორაკის დასასრულს, შენობა ორ ფლანგად იყოფა. აქედან დაინახავთ ქვემოთ გადაჭიმული ველის თვალისმომჭრელ ხედს. „სახელების დერეფანი“ ათი მეტრის სიმაღლის კონუსისებური დარბაზია, რომელიც ჰოლოკოსტის მსხვერპლი სამი მილიონი ადამიანის ხსოვნას უკვდავყოფს.



Har hazikaron, Ein Kerem; www.yadvashem.org

ROCKEFELLER ARCHAEOLOGICAL MUSEUM

როკფელერის მუზეუმში არქეოლოგიური აღმოჩენების კოლექციაა წარმოდგენილი, თუმცა მხოლოდ ვერნისაჟის სანახავად აქ ცოტა ადამიანი თუ მოდის, რადგან თავად შენობა არქიტექტურის ნამდვილი მარგალიტია. ნაგებობა XVII საუკუნეში აშენდა და სხვადასხვა დროს, მონაცვლეობით, ხან ზეითუნის ზეთის სახდელი იყო, ხანაც საცხოვრებელი სახლი.

არქეოლოგიური მუზეუმის ექსპოზიცია მოიცავს 1000-ზე მეტ არტეფაქტს ქრონოლოგიის მიხედვით, წინარე ისტორიული ეპოქიდან ოტომანების იმპერიის პერიოდის ჩათვლით; აქ ნახავთ 9000 წლის ასაკის სტატუს იერიქონიდან, ბრინჯაოს ხანის ოქროს სამკაულებს და ა. შ. მუზეუმი აღმოსავლეთ და დასავლეთ იერუსალიმის საზღვარზე მდებარეობს, ძველი ქალაქის კედლების პირდაპირ, რაც მას ერთგვარ სიმბოლოურებას ანიჭებს.

ღიაა: კვირიდან ოთხშაბათის ჩათვლით - 10.00-15.00; ხუთშაბათი - 10.00-14.00; დღესასწაულებზე დაკეტილია. შესვლა უფასოა.

Sultan Suleiman st (Herod's Gate) 27 www.imjnet.org.il



BIBLE LANDS

ბიბლიის ქვეყნების მუზეუმი ახლო აღმოსავლეთის სიძველეების უმდიდრეს კოლექციას ინახავს, ძველი კულტურების ფენომენის აღსაქმელად დამთვალიერებელს სარკმლებს უღებს და მათ შორის არსებული ურთიერთგავლენების არსებობას წარმოაჩენს.

გამოფენებს თან ახლავს რუკები, სქემები და ციტატები ძველი აღთქმიდან, რომლებიც ძველი ხალხების ყოფას, რელიგიურ კულტებს, სოციალური ურთიერთობის წესებსა და ხელოვნებას გვაცნობს. აქვეა დიდი ბაღიც, რომელშიც ძველ აღთქმაში მოხსენიებული მცენარეები ხარობს. ეს მსოფლიოში ერთადერთი მუზეუმი, რომელიც ბიბლიურ პერიოდს ეძღვნება და ცივილიზაციის გარიჟრაჟზე არსებულ ისტორიულ-კულტურულ პროცესებს იკვლევს.



ბიბლიური მიწების მუზეუმი - ეს ერთგვარი დროის მანქანაა, რომლის მეშვეობით დამთვალიერებლები, ახლო აღმოსავლეთის ისტორიის ფურცლების მიხედვით, სულისშემძვრელ მოგზაურობაში გაემართებიან.

ღიაა კვირის შვიდივე დღეს: კვირიდან ოთხშაბათის ჩათვლით - 09.30-17.30; პარასკევიდან კვირის ჩათვლით, ასევე დღესასწაულებზე - 10.00-14.00; დაკეტილია მხოლოდ ებრაული დღესასწაულების დროს. ფასი: 44 NIS

Shmuel stefan Wise st 21, Museum Row, Jerusalem www.blmj.org

მაჰანა იეჰუდას ბაზარი

ამბობენ, რომ აღმოსავლეთში ყველა შუა ბაზარი მიდის. შესაძლოა ყველა შუა არა, მაგრამ ყველა მოგზაურის გზა აუცილებლად ბაზარზე მიივლის, რადგან რთული მოსაძებნია ადგილი, რომელიც ასე ზუსტად, სწრაფად და საინტერესოდ დამკვანახება იმ ქალაქის რეალურს, სადაც მოხვდებით. გამოცდილმა მოგზაურებმა ეს კარგად იციან და აუცილებლად უთმობენ ერთ დღეს ბაზარში მასპინძლობას.

იერუსალიმის ბაზარი ქალაქის ცნობილი ფენომენია და არა მხოლოდ სიძველის, არამედ კულტურათა შერწყმის, პროდუქტის მრავალფეროვნებისა და ფერადოვნების გამოც.

გათვითცნობიერებული ადამიანები ამბობენ, რომ მაჰანა იეჰუდას ბაზარი ახალი იერუსალიმის სიმბოლოა. ეს ადგილი მართლაც შესანიშნავია ადგილობრივი პროდუქტების და მცირე სუვენირების შესაძენად. გარდა ამისა, აქ ფასებიც გაცილებით უფრო მისაღებია და შევარებაც ჩვეულებრივი ამბავია.

მაჰანა იეჰუდას ბაზარი (Macahne Yehuda market) იერუსალიმისთვის ისეთივე სიმბოლოა, როგორც დავითის კოშკი ან დასავლეთის კედელი. ამ უზარმაზარ სივრცეში რელიგიური კონფლიქტით და ზეციურზე მსჯელობით გადაღლილი იერუსალიმი ყოველდღიურობით ისვენებს.

აქ ჩვეულებრივი ცხოვრება დულს – ცხოვრება, რომელიც ყველა მრწამსისა და სოციალური სტატუსის ადამიანს აერთიანებს.

საინტერესოა, რომ სწორედ ეს ადგილი იქცა თანამედროვე იერუსალიმის სახედ; ცოცხალ და მოძლიერ სახედ, რომელიც გახსნილია ყველა სიახლისათვის.



ჯერ კიდევ მ წლის წინათ ბაზარი ღამით იკეტებოდა. უზარმაზარი, გამოცარელებული სივრცე და დახურული დახლები ამ ადგილის რეპუტაციაზე კარგად არ მოქმედებდა. სწორედ ამ დროს ერთ-ერთ მხატვარს – სოლომონ სუზას გაუჩნდა იდეა, ჩაკეტილი მაღაზიისგან ნებართვაც მიიღო. რამდენიმე თვეში ბაზარი, ფაქტობრივად, მხატვართა ნამუშევრების გალერეად იქცა. გამრდილი ინტერესით ბაზრის მოვარება ისარგებლეს და რამდენიმე ბარი გახსნეს, სადაც, ძირითადად, ადგილობრივი წარმოების ლუდს ყიდდნენ.

მაღაზიების დაკეტვის შემდეგ ბაზარი ღამის ცხოვრებას იწყებდა. ასე და ამგვარად, ბაზარმა მოახერხა თითქმის შეუძლებელი – მან გააერთიანა იერუსალიმის წარსული და მომავალი, მისიმრავალრიცხოვანი კონფსიების ინტერესები, ახალგაზრდების იდეები და დღეს ერთ-ერთ ყველაზე საინტერესო და ცოცხალ ორგანიზმს წარმოადგენს ამ უძველეს ქალაქში.



WWW.MACHNE.CO.IL
მაჰანა იეჰუდას ოფიციალური საიტის მისამართია.
აქ შეგიძლიათ დაუკვეთოთ სხვადასხვა სახის ტურები და ბაზრის ტერიტორია ან მისი კაფე-ბარები პროფესიონალთან ერთად შემოიაროთ. სასურველი ტურის ფასს მეილზე გამოგიგზავნიან.

მაჰანა იეჰუდას ბაზარში იერუსალიმის რამდენიმე საუკეთესო რესტორანი და ათობით ბარი თავმოყრილი, სადაც დიდი კოკულარობით სარგებლობს ადგილობრივი პროდუქტისგან დაზადაებული საკვები და სასმელი.

FRUITS OF THE JUNGLE
ერთ-ერთი პირველი მაღაზია, რომელიც მთელი წლის განმავლობაში ყიდის ეგზოტიკურ ხილს. აქ არა მხოლოდ უოლოს და ლეღვს, არამედ ლიჩისაც აღმოაჩენთ.

PILAS – ამ საოჯახო საცხობს დიდი ისტორია აქვს. აქ ნამცხვრების, ორცხობილებისა და ტრადიციული ტკბილეულის დიდი მრავალფეროვნება დაგხვდებათ.

PEREG SPICES – ამ მაღაზიაში ჩვეულებრივი და იშვიათი სუნელების ფართო არჩევანი გელით. აქ არა მხოლოდ ცალკეულ სუნელებს, არამედ მათ სპეციფიკურ მიქსებსაც შემოგთავაზებენ სხვადასხვა კერძისთვის და რეცეპტებსაც კი ჩავაწერინებენ.

AZOURA კიდევ ერთი ოჯახური ბიზნესია, რომელსაც უკვე მესამე თაობა მართავს. მაღაზია 1920 წელს გაიხსნა და საოჯახო ახლად დაწერილ წველებს სთავაზობს კლიენტებს. ბროწეული, მანდარინი და გარგარი მისი საფირმო ნიშანია.

CRAVE ქოშერული ახალი კონცეფციის მქონე ობიექტია. აქ ისეთი კერძებიც კი, როგორც ბურბოტა, ქოშერულადაა მომზადებული. Crave-ში გასინჯავთ კიმ ჩისა და პასტრამის საინტერესო ვერსიებსაც.

CHATZOT შუალამეს ნიშნავს. სწორედ აქ, აგრიპას ქუჩაზე გვიან ღამემდე შეგიძლიათ ხორციანი კერძების დაგემოვნება. ამ ადგილას თავიდან მხოლოდ გარემოვარების პატარა ფარდული იყო, ახლა გაფართოვდა და იერუსალიმელების საყვარელ სივრცედ იქცა. Chatzot-ში საფირმო შემწვარი ქათმის გასინჯვას გირჩევენ.

AROMA ESPRESSO ბარი ყველა სახის უმაღლესი ხარისხის ყავას გთავაზობთ. ეს ქსელი 125 კაფეს ფლობს მთელი ისრაელში.



სწორედ ეს ადგილი იქცა თანამედროვე იერუსალიმის სახედ; ცოცხალ და მოძლიერ სახედ, რომელიც გახსნილია ყველა სიახლისათვის.



CAFÉ MIZRAHI ბაზრის გულია, რადგან სწორედ აქედან დაიწყო მაჰანა იეჰუდას გადაქცევა პროდუქტების ტრივიალური ბაზრიდან იერუსალიმის ღამის ცხოვრების ცენტრად. 2001 წლამდე აქ საწყობი იყო, 2002 წელს ელი მიზრაჰიმ, რომლის ოჯახიც რამდენიმე დახლს ფლობდა ბაზარში, ადგილი გამოისყიდა და მორიგი დახლის მაგივრად ესპრესო ბარი გახსნა.

მოგვიანებით ეს კაფე ყველაზე პოპულარულ ადგილად იქცა ბაზარში. მაშინ, მეორე ინტერფადის შემდეგ, ბაზარი მოუვლელი და არაპრესტიჟული ადგილი იყო. მიუხედავად ამისა, კაფეს იმდენად რეზონანსული გამოხმაურება მოჰყვა, რომ სხვა ბიზნესმენებსაც გაუჩნდათ სურვილი, ბაზრის ტერიტორიაზე კაფე-ბარები გახსნათ. ეს ადგილი მუდამ დარჩება იმის მაგალითად, რომ ერთ მერცხალსაც შეუძლია გამაფხულის მოყვანა.



BASHER FROMAGERIE
ელი ბაშერმა თავისი პატარა საოჯახო ბიზნესი ყველის იმპერიად აქცია და ახლა მისი მაღაზია მთელი იერუსალიმში ცნობილი ყველისა და რძის პროდუქტების მოყვარულთა შორის.

HAMOTZI – 3 წლის წინ კულინარიულ შოუ “Master Chef”-ში გამარჯვების შემდეგ ალი ლევიმ ოცნება აისრულა და აგრიპას ქუჩაზე რესტორანი გახსნა. ალი ლევი ერთ-ერთი ყველაზე ცნობილი შეფია ისრაელში და მისი რესტორანი ჩრდილოაფრიკული კერძების მისულ ინტერპრეტაციებს გთავაზობთ.



BEER BAZAAR
ეტს შაიმიხა და ჯაფას ქუჩების კუთხეში „ლუდის ბაზარს“ აღმოაჩენთ, სადაც ადგილობრივი წარმოების ლუდის 70-მდე სახეობის შექმნა შესაძლებელია. ღამით „ლუდის ბაზარში“ მაგიდებს პირდაპირ ქუჩაში აწყობენ და მთელი ბაზარი ერთ დიდ ბარადაა ხოლმე ქვეული. იერუსალიმის ღამის ცხოვრების ცენტრი სწორედ ეს ადგილია.

FISHENCHIPS
შლომი და აგრიპაში მოგზაურობიდან ბიზნეს იდეით დაბრუნდნენ და ახალი თევზით (მამის თევზის მაღაზიიდან) და ბაზარში ნაყიდი კარტოფილით „ფიშ ენდ ჩიპსს“ ამზადებენ. საქმეს შეფ-მზარეულ მარიო გაინის სოუსები აგვირგვინებს.

ისრაელში მომზარებისას მუშაობისთვის ყველაზე სინკრონიზაციის კულინარიული შთაბეჭდილება საავტორო სახარაულს დაგვიტოვებია. იმ რესტორნებში, სადაც ორიგინალური საავტორო მენიუა, ოთხშაბათსა და მან-საკუთრებით ხუთშაბათს საღამოს ძალიან გავრცელებულია. ამიტომ გირჩევთ, წინასწარ დაავაშთოთ აღნიშნული – თუნდაც სასურველ თარიღამდე ორი კვირით ადრე.

ბევრ ცნობილ რესტორანში ე. წ. „ღია სამზარეულო“ დაგვხვდება. შესაბამისად, ისინი უფრო საინტერესო და „ცოცხალ“ ადგილებად მიიჩნევა. აქ სამზარეულო მხოლოდ დახლითაა გამოყოფილი დარბაზისგან და შეგიძლიათ თავად შეფი ან ბარმენი გაიცინოთ, ან სამზარეულოში გაჩაღებული სამუშაოს ცქერით გაერთოთ.

ჯობს, საავტორო რესტორნებში აირჩიოთ შეფის მენიუ, რომელიც რამდენიმე ნიშანდობლივი კერძისგან შედგება. ეს საშუალებას მოგცემთ, უკეთესად გაიაზროთ მზარეულის კონცეფცია და დააგეგმოთ ის კერძები, რომლებსაც სხვაგან ვერ მიირთმევთ. შეკვეთისას შეგიძლიათ მიუთითოთ ის საკვები, რომელიც პირადად თქვენთვის მიუღებელია. შეფი ამას აუცილებლად გაითვალისწინებს.

ისრაელში რესტორნების უმეტესობა, ტრადიციულად, კვირიდან ხუთშაბათის ჩათვლით მუშაობს. პარასკეობით ძირითადად ლანჩის შემდეგ (15.00-ზე) იხურებიან;

კვირათა და ხუთშაბათის იხსნებიან (19.30-20.00-იდან). რესტორნებსა და კაფეებში მიღებულია ფეხის ქირის დატოვება 10-15%-ის ოდენობით.



ADOM

ეს რესტორანი იერუსალიმის კულინარიულ სცენაზე უკვე დიდი ხანია ლიდერობს. სხვადასხვა დროს აქ უმუშავია თანამედროვე სამზარეულოს რამდენიმე ვარსკვლავი შეფი. დღეს რესტორანს უძღვებიან გამოჩენილი ასაფ და ნაომ რიციები, რომლებმაც შეიმუშავეს ფრანგულ-ისრაელური „ფიუჟენი“ თევზულითა და ხორციით. სტუმრებზე დაუვიწყარ შთაბეჭდილებას ახდენს სხვადასხვაგვარი თევზის ტარტარი, რიზოტო ცისფერი კიბორჩხალათი და უგემრიელესი საფირმო კოქტეილები. **ღია:** 12.00-02.00; **ფასი:** 152 NIS (2 კერძი და ჭიქა ალკოჰოლი)

First station (იერუსალიმის ყოფილი პირველი რკინიგზის სადგურის კომპლექსი)

David Ramez st 4; Tel. +972 2 624 6242



MACHNEYUDA

ამ რესტორანს აუცილებლად უნდა ესტუმროთ, რადგან დაუვიწყარი, ცოცხალი, პროგრესული და მრავალეთნიკურ ტრადიციებზე დაფუძნებული დაწესებულება სამაგამორჩეულად ნიჭიერმა შეფმა შექმნა: ასაფ გრანიტმა, ური ნავონმა და იოსი ელადმა. თანამედროვე ისრაელური კულინარიული აღმშენებლისა და პოპულარობის მიზეზების გააზრება ამ რესტორნის კერძების დაგეგმვების გარეშე შეუძლებელია.

გირჩევთ, ენდოთ მიმტანს (შეფს) – აქ თავად შეგიჩვენებენ რაიმე განსაკუთრებულ საოცრებას თავიანთი მენიუდან, რომელიც სეზონურად მუდმივად იცვლება (აუცილებლად გასინჯეთ სოკოს პოლენტა). წინასწარი დაჯავშნისას ჯობს, აირჩიოთ რესტორნის პირველი სართული; ყველაზე პოპულარული დღე კი ხუთშაბათია (21.00-იდან).

ღია: კვირა-ხუთშაბათი – 12.30-16.00, 18.30-იდან (ბოლო კლიენტის წასვლამდე); პარასკეობით – 11.30-იდან და შაბათის დაწყებამდე საათ-ნახევრით ადრე იკეტება. შაბათის დამთავრებიდან საათ-ნახევრის შემდეგ იხსნება. **ფასი:** შეფის მენიუერთ პერსონაზე 265 NIS ან 188 NIS (2 კერძი და ჭიქა ალკოჰოლი)

Beit Ya’Akov st 10; Tel. + 972 2 533 3442



TALBIYE

Machneyuda-ს ჯგუფს ეკუთვნის, აგრეთვე, რამდენიმე მშვენიერი რესტორანი ლონდონსა და იერუსალიმში, მათ შორისაა იერუსალიმის თეატრის ქვეშ განთავსებული სამზარეულო და ღვინის ბარი, რომელიც დილაობით გთავაზობთ სახელგანთქმულ განუმეორებელ ისრაელურ საუზმეებს Machneyuda-ს ჯგუფის ყველა შეფის მიერ შემოთავაზებული განსხვავებული ვარიანტებით.

ფასი: საუზმე – 55 NIS; სადილი – 142 NIS (2 კერძი და ჭიქა ალკოჰოლი)

Chopin st 5; Tel. +972 2 5811927



ROOFTOP

ეს რესტორანი განთქმულია თავისი ადგილმდებარეობით: ის ლუქსის კლასის სასტუმრო „მამილას“ ტერასაზეა განთავსებული, საიდანაც იშლება ქალაქის თვალწარმტაცი ხედი, რომელიც მზის ჩასვლისას შეუდარებელია. აუცილებლად დააგეგმეთ თიხის ლუმელ „ტაბუნში“ მომზადებული კერძები. რესტორანი გთავაზობთ მაღალი ხარისხის ბოსტნეულის, თევზებისა და ხორცის ევროპულ კერძებს, თუმცა გემრიელი ქორჭილას შაურმაც დიდ სიამოვნებას მოგანიჭებთ. **ღია:** კვირა-ხუთშაბათი – 18.00-23.00; პარასკევი – 12.00-14.30; შაბათი – 19.30-23.00; **ფასი:** 224 NIS (2 კერძი და ჭიქა ალკოჰოლი)

Hotel Mamila; Shlomo ha-Melekh st 11; Tel. + 972 2 5482230



CHAKRA

2000 წლიდან ერან პერესა და როჯერ მურის პრესტიჟული რესტორანი ადგილობრივების თავშეყრის ერთ-ერთი ყველაზე საყვარელი ადგილია. შეფების კონცეფციით, აქ წარმოდგენილია იტალიური მენიუ იერუსალიმური აქცენტებით, მაგალითად, შემწვარი ტარხალი მოცარელათი; კალმარები ლიმონის მარინადითა და ქორფა ქინძით; ღია ცეცხლზე შემწვარი ბადრიჯანი ტაპინის სოუსით. **ღია:** კვირა-პარასკევი – 18.00-იდან; შაბათი – 12.30-იდან ბოლო კლიენტამდე; **ფასი:** 225 NIS (2 კერძი და ჭიქა ალკოჰოლი)

King George st 41
Tel. + 972 2 625 2733



MONA

ნიჭიერი შეფები – მოშე გამლიელი და იტამარ ნავონი გთავაზობენ თანამედროვე, ევროპულ-იერუსალიმურ მიქსს. მენიუს ინსპირაცია მაჰანე იეჰუდას ბაზრის სეზონურად ცვლადი პროდუქტებიდან მოდის.

გირჩევთ, გასინჯოთ ტულუმ ყველის რავიოლი, თევზის ტარტარი ლემონგრასის სოუსით და ჰანგარ სტიკი.

ღია: კვირა-ხუთშაბათი 18.30 – ბოლო კლიენტამდე; პარასკევი: 12.30-16.30 და 18.00-იდან; შაბათი: 12.30-იდან – ბოლო კლიენტამდე; **ფასი:** 211 NIS (2 კერძი და ჭიქა ალკოჰოლი)

Hmuel Hanagid st 12
Tel. +972 2 622 2283



JACKO'S

იერუსალიმის ბაზრის, მაჰანე იეჰუდას მიმდებარე ტერიტორიაზე ბევრი საინტერესო პატარა რესტორანი მდებარეობს. მათ შორის აუცილებლად უნდა ეწვიოთ შეფ-მზარეულ მაკაი ჰუჯას მხიარულ დაწესებულებას, რომლის ნებისმიერი კერძი – ორაგულის სევიჩეს, სიმინდზე გაზრდილი ხბოს ასადოსა თუ ჩვეულებრივი ჰამბურგერის გემო დიდხანს გემახსოვრებათ.

ღია: ორშაბათი-ხუთშაბათი – 18.00-01.00; შაბათი – 21.00-01.00; კვირა – 18.00-01.00; პარასკეობით დაკეტილია. **ფასი:** 177 NIS (2 კერძი და ჭიქა ალკოჰოლი)

Hashikma st 6; Tel. + 972 2 581 7178



SATYA

ეს შეფ-მზარეულ ილან გარუსის საავტორო რესტორანია, რომელიც მედიტერანული სამზარეულოს ზეგავლენით შეიქმნა. კერძები სათუთად, სეზონურად პროდუქტების თავისებურებათა მკაცრი გათვალისწინებითაა შერჩეული. გირჩევთ, მიირთვათ ქათმის ღვიძლის სალათა, ზღვის პროდუქტების უგემრიელესი კერძი (ტაფაზე შემწვარი კალმარები და კრევეტები) და იაპონურ სოუსში 8 საათის განმავლობაში დამარინადებული ნეკნები.

ღია: 13.00-17.00; 19.00-01.00; **ფასი:** 194 NIS (2 კერძი და ჭიქა ალკოჰოლი)

Keren HaYesod st 31
Tel. +972 2 650 6808



HaKETAZAVIM

ხორცის კერძების რესტორანი შუა აღმოსავლეთის კულინარიული ტრადიციების მიმდევარია. მისი ძვლობელები პროფესიონალი ყასებების მრავალწლიანი დინასტიის წარმომადგენლები არიან.

აქ მხოლოდ საუკეთესო ხარისხის, გრილზე ოსტატურად მომზადებულ ხორცის კერძებს, განსაკუთრებით ქაბაბებს შემოგთავაზებენ. ეს ადგილი ხორცის მოყვარულთათვის ნამდვილი ოაზისია.

ღია: კვირა-ხუთშაბათი – 12.00-01.00; **ფასი:** 155 NIS (2 კერძი და ჭიქა ალკოჰოლი)

Agripas st 34
Tel. +972 2 328 1891



AUSTRIAN HOSPICE

ვია დოლოროზასა და ალ ვადის ქუჩების კუთხეში მდებარეობს ავსტრიული ჰოსპისის ისტორიული შენობა. აქ 150 წლის წინათ ავსტრიელი კათოლიკე პილიგრიმების ცენტრი დაარსდა. დღეს ეს ტრადიცია ნაწილობრივ შენარჩუნდა და ჰოსპისი იქცა სასტუმროდ, რომელიც ღიაა როგორც მომლოცველებისთვის, ისე ჩვეულებრივი მოგზაურებისათვისაც. ეწვიეთ ამ ტერიტორიაზე მდებარე განთქმულ ვენურ კაფეს, სადაც შეძლებთ მიირთვათ Julius Meinl-ის ფირმის ნამდვილი ვენური ყავა და განთქმული შტრუდელი, ვენური შნიცელი და ავსტრიული სამზარეულოს სხვა კერძები. ჰოსპისის ხის კარი, ჩვეულებრივ, დაკეტილია, ამიტომ აუცილებლად ზარი უნდა დარეკოთ. **ღიაა:** ყოველდღე – 10.00-23.00; **ფასი:** 140 NIS (2 კერძი და ჭიქა ალკოჰოლი)

Via Dolorosa 37; Tel. +972 2 6265800

NAFOURA JERUSALEM

ქრისტიანულ უბანში, ჯაფას კარიბჭესთან ახლოს, მდებარეობს რესტორანი, რომელშიც ტრადიციულ კერძებს შემოვთავაზებენ. აქ შეგიძლიათ შესანიშნავ ინტერიერში ან ძალიან მყუდრო, სასამოვლო შიდა ეზოში ისაიდლოთ. **ღიაა:** ყოველდღე კვირის გარდა – 12.00-24.00 **ფასი:** 143 NIS (2 კერძი და ჭიქა ალკოჰოლი)

Latin Patriarchate Road 26; Tel. +972 2 6260034



JAFFA GATE FALAFEL RESTAURANT & CAFE

ეს ფალაფელის მოყვარულთათვის საუკეთესო ადგილია. ძველ ქალაქში ყველაზე გემრიელი ფალაფელი სწორედ ჯაფას კარიბჭესთან შეგიძლიათ მიირთვათ. Jaffa Gate Falafel მოგზაურებისთვის აუცილებლად მოსანახულებელ ობიექტია სიაშია. **ღიაა:** 24 საათის განმავლობაში.

Corner of the Latin Patriarch Road

BANDORA

თუ ძველ ქალაქში სეირნობისას შემთხვევით აღმოჩნდებით რეზოვ ტიფერეტის ქუჩაზე, იცოდეთ, რომ აქ, ადგილობრივების აზრით, ქალაქის საუკეთესო შაურმას ამზადებენ.

Rehov Tiferet 17; Tel. +972 50 4205649

ETZ CAFÉ და SHRAGA

ეს ორი კაფე გვერდიგვერდ მდებარეობს. Etz Café ცნობილია თავისი უგემრიელესი მრავალფეროვანი კერძებით, თუმცა ამ ადგილის პოპულარობა კიდევ იმითმ გაიზარდა, რომ ყოველდღიური შემოსავალი თითქმის მთლიანად მიუსაფარ ბავშვთა ფონდში ირიცხება. Shraga პატარა არტისტული კაფეა, სადაც შეგიძლიათ მიირთვათ კარგი ყავა და უგემრიელესი, სახელდახელოდ მომზადებული სენდვიჩები. **ღიაა:** კვირა-პარასკევი – 08.00-16.00; შაბათს დაკეტილია. **ფასი:** 75 NIS (სალათა ან საუბმე / ყავა და წვენი)

Yanai 3; Tel. +972 542489178



CAFÉ KADOSH

ეს კაფე, რომელმაც პოპულარობა დამსახურებულად მოიპოვა, 41 წლის წინ გაიხსნა და დღესაც დამფუძნებელთა ოჯახის საკუთრებაა. უგემრიელესი პურ-ფუნთუშეული და თევზის მარინადი იქვე, ადგილზე მზადდება. კაფე ცნობილია თავისი ნაირ-ნაირი საუბმეულითაც. ამიტომაც გირჩევთ, ადგილი წინასწარ დაჯავშნოთ.

Shlomotzion HaMalka 6; Tel. +972 53 8094518

MAMILLA CAFÉ

სასტუმრო „მამილასთან“ არსებულ კაფეს იდეალური ტერასა ამშვენებს და შესანიშნავ ადგილას მდებარეობს – სამოპინგო ქუჩის თავზე. გარდა ამისა, 12.00-იდან 18.00-მდე ყოველ შეკვეთილ მთავარ კერძთან ერთად კაფე თავის კლიენტებს საჩუქრად ჭიქა ღვინოს სთავაზობს. **ღიაა:** ყოველდღე, პარასკევ საღამოსა და შაბათ დილის გარდა; **ფასი:** 150 NIS (2 კერძი და ჭიქა ალკოჰოლი)

King Solomon st 11; Tel. +972 2 548 2230



Expo Georgia

Since 1958

International Exhibition & Events

გამოფენების კალენდარი 2017

16-17 თებერვალი **IEFG – განათლების საერთაშორისო გამოფენა**
უმაღლესი და პროფესიული განათლების, საზღვარგარეთ სწავლისა და სტუდენტური სერვისების მე-7 საერთაშორისო გამოფენა

www.educationfair.ge

27-29 აპრილი **CTF'17 – CAUCASUS TOURISM FAIR**
მე-19 საერთაშორისო ტურისტული გამოფენა

www.tourismexpo.ge

16-19 მაისი **CAUCASUS BUILD 2017**
მშენებლობისა და ინტერიერის 22-ე საერთაშორისო გამოფენა

www.buildexpo.ge

9-11 ივნისი **WINEXPO GEORGIA'17**
ღვინისა და ალკოჰოლური სასმელების მე-10 საერთაშორისო გამოფენა

www.winexpo.ge

11-13 ოქტომბერი **ELCOMM CAUCASUS 2017**
ენერჯეტიკის, ელექტროტექნიკისა და ტელეკომუნიკაციის მე-4 საერთაშორისო გამოფენა

www.elcommexpo.ge

AQUATHERM TBILISI 2017
გათობის, წყალმომარაგების, სანტექნიკის, კონდიციონერების, ვენტილაციისა და აუზის მონყობილობების მე-4 საერთაშორისო გამოფენა

www.aquatherm.ge

26-28 ოქტომბერი **THF'17 – TBILISI HEALTH FORUM**
– **სამედიცინო აღჭურვილობა**
ტექნოლოგიისა და ალტერნატიული საერთაშორისო გამოფენა
– **ესთეტიკური მედიცინა**
ესთეტიკური მედიცინის საერთაშორისო გამოფენა
– **სტომატოლოგია**
სტომატოლოგიისა და სტომატოლოგიური აღჭურვილობის საერთაშორისო გამოფენა

www.thfxpo.ge

20-22 ნოემბერი **AGRO / FOOD / DRINK / TECH EXPO GEORGIA**
სოფლის მეურნეობის, კვების მრეწველობის, გადამამუშავებელი და შემფუთვითი ტექნოლოგიების მე-17 საერთაშორისო გამოფენა

www.agroexpo.ge

დეკემბერი **თბილისის წიგნის დღეები 2017**

www.bookexpo.ge





GATSBY

ამ ბარში მოხვედრამდე მთელი თავგადასავალი გელოდებთ – ულიმლაძის შესასვლელის გავლის შემდეგ წიგნების თაროებით გაწყობილ, XX საუკუნის დასაწყისის ინტერიერში მოხვდებით. თუ ადგილი დაჯავშნილი გაქვთ, კედელი იხსნება. ამგვარად, ამერიკის „შრალი კანონის“ ეპოქის ჯამისა და სვინგის ჰანგებში გახვეულ, ჯადოსნური კოქტეილების სამყაროში აღმოჩნდებით.



ღიაა: შაბათი-პარასკევი – 18.00-03.00; კვირა – 18.00-24.00;
ფასი: 38 NIS-იდან ("La Punta" – ჩილის წიწკით გაჯერებული ტეკილას კოქტეილი)
Hillel st 18; Tel. +972 54 8147143

ZUTA

იანკალე ტურჯემანის ცნობილ რესტორან „1868“-სთან არსებული ბარი გამორჩეულია საუკეთესო სასმელებისგან მომზადებული კლასიკური კოქტეილებით. აუცილებლად გირჩევთ, მიირთვათ Knob Creek Rye ბურბონით შეზავებული კლასიკური კოქტეილი Old Fashion. **ღიაა:** კვირა-ხუთშაბათი – 18.00-იდან; **ფასი:** კოქტეილი 38 NIS-იდან

10, King David street; Tel. +972 072 328 1977



YUDALE

ეს გახლავთ თავისუფალი ატმოსფეროთი გამორჩეული ბარი, სადაც შეგიძლიათ „ტაპასის“ სტილის უგემრიელები აპეტაიზერები და შესანიშნავი კოქტეილები მიირთვათ. ეს დაწესებულება „მაჰნეიუდა ჯგუფის“ საკუთრებაა და მათი მთავარი რესტორნის მოპირდაპირე მხარეს მდებარეობს. **ღიაა:** კვირა-ხუთშაბათი – 18.30-იდან ბოლო კლიენტის წასვლამდე; პარასკევი – 11.30-იდან 03.00-მდე და შაბათის დამთავრების შემდეგ. **ფასი:** კოქტეილი – 38 NIS

Beit Ya'akov st 11; Tel. + 972 2 5333442

VOYAGER რაკომანდაცია

რკინიგზის ძველი სადგური

XIX საუკუნეში იერუსალიმში, როგორც ურბანულმა სივრცემ, კედლების გარეთაც დაიწყო განვითარება, თუმცა ჯაფადან იერუსალიმში მოხვედრა არც თუ ადვილი იყო. გზას 10 საათი სჭირდებოდა და გადაადგილება, ძირითადად, აქლემებით ხდებოდა. ახალი ტექნოლოგიების განვითარებასთან ერთად იერუსალიმში პირველი სარკინიგზო სადგურის მშენებლობაც გადაწყდა. ეს ჯერ კიდევ ოსმალეთის იმპერიის დროს მოხდა.



ჯაფა-იერუსალიმის სარკინიგზო ხაზის მშენებლობის ამბავი ისტორიულ რომანს ჰგავს, მაგრამ მთავარი ის არის, რომ ისტორიას ბედნიერი დასასრული აქვს. 1892 წლის 26 სექტემბერს იერუსალიმის სადგურში პირველი მატარებელი ჩამოდგა და ხალხის სიხარულს საზღვარი არ ჰქონდა. საზეიმო განწყობა კარგახანს ვაგრძელდა, რადგან სადგურში, ოსმალეთის იმპერიის მბრძანებლობის დროს აშენებულ ერთადერთ საჯარო შენობაში, მუდამ სიცოცხლე დულდა.

მას შემდეგ, რაც სადგურმა ფუნქცია დაკარგა, მისი კონსერვაცია გადაწყდა. მის აღდგენას მნიშვნელოვანი ისტორიული ძეგლის შესაბამისად მიუდგნენ და დღეს პირველი სადგურის ტერიტორია ისევ ხალხითაა სავსე. აქ ისევ სიცოცხლე დულს, ოღონდ კაფეებში, ბარებსა და რესტორნებში.

იქ, სადაც ადრე მატარებელი დგებოდა, გარემოვაჭრების დახლება ჩამწყვირებული, რომლებიც შესანიშნავი ბლინებითა და ტკბილეულებით ვაჭრობენ. აქვეა ბევრი საინტერესო მაღაზია, სადაც სუვენირები იყიდება. სადგურში ბევრი სივრცეა ბავშვებისთვის, ამიტომაც ოჯახები სრული შემადგენლობით მოდიან; თანაც აქ ისრაელში ერთ-ერთი საუკეთესო ნაყინის, Vaniglia-ს მაღაზიაა. აღსანიშნავია, რომ სადგური შაბათსაც მუშაობს.



მწვანე ალმასი
შპს

ყოველთვიური
შეთავაზება

MAQRO
CONSTRUCTION

\$838
და

როცა ბუნება
შენი ყველაზე ახლო
მეგობელია

- 10% პირველადი შენობა
- 30% ყოველთვიური შენობა
- 60% შენობა ჩაბარებისას

მაქრო ქონსტრუქციის გთავაზობთ
ყოველთვიურ შეთავაზებას.
დეტალური ინფორმაციისთვის გთხოვთ
დაუკავშირდეთ გაყიდვების ოფისს.

GREENDIAMOND.GE
TEL: 200 · 10 · 10

KING DAVID

ბავჯანით ახალ შეთავზებებს
200 18 18



**EUROPEAN
PROPERTY
AWARDS
DEVELOPMENT**

in association with
The Telegraph

★ ★ ★ ★ ★

BEST MIXED-USE
DEVELOPMENT GEORGIA

King David
by Rezid Holding GmbH

2016-2017



EUROPEAN PROPERTY AWARDS

ბამარჯვებული პროექტი ნომინაციაში

საუკეთესო მრავალფუნქციური კომპლექსი საქართველოში

მერაზ ალაქსიძის 12. 0171 თბილისი, საქართველო

WWW.KDR.GE

SALES@KDR.GE



TEL AVIV

თელ-ავივი

ულამაზესი 14-კილომეტრიანი სანაპიროზოლითა და ენერჯული ადგილობრივი მაცხოვრებლებით, რომელთაც სხეულიდან რუჯი და სახიდან ღიმილი მთელი წლის განმავლობაში არ შორდებათ, თელ-ავივი კეთილგანწყობილი, ტოლერანტული, არაბული და ლევანტური ტრადიციების საკმაოდ მდიანი ევროპული პროგრესულობით გამოირჩევა.

ერთი შეხედვით ისე ჩანს, რომ თელ-ავივი ინდიფერენტულობის საბურველშია გახვეული, თითქოს აქ ხალხი მხოლოდ კულინარიულ ავანსცენებს, სახელოვნებო გამოფენებსა და ახალგაზრდა დიზაინერების ამბებს განიხილავს.

სინამდვილეში, ამ ქალაქს პირველს უწევს ისრაელში და მის გარშემო არსებულ კონფლიქტთან გამკლავება. უმეტესად ებრაული, თუმცა მულტიკულტურული და ისეთივე მდი-

დარი, როგორც ევროპის დიდი ქალაქები – თელ-ავივი სწრაფი ტემპით ფეთქავს. მისი სტუმრებისთვის კი უამრავი გონივრული მიზეზი არსებობს, რომ აქ სვლა შეიძლება და უნიკალური გასტრონომიული და კულტურული თავგადასავლებით დატკბენ.

შესაშური ურბანული ღირსებები ალბათ ერთ-ერთი მთავარი ფენომენია, რომელიც თელ-ავივზე ფიქრისას მოგზაურთა უმეტესობას ახსენდება, როგორც ისრაელის ზღვისპირა გემარების, სეკულარულობის, გასტრონომიული აღმოჩენების, კომერციული ხედვისა და კულტურული აღქმის მონაპოვარი. ეს მოდერნისტული ქალაქი მსოფლიო რუკაზე ერთ-ერთი ყველაზე დახვეწილი „დანიშნულების ადგილია“.

თელ-ავივის ჩრდილოეთ ნაწილში მდებარე კვარტლები, ტრადიციულად, ალიბის ნარმოვადგენ-ლაბითა და სახლბაული, სამხრეთი რაიონები კი აკლამბიკურებით გამოირჩევა. რობოტიკის ბულვართან მდებარე უბნები სწორად ის აღიქვია, სადაც პირველად დასახლდნენ ემიგრანტები და სადაც დღეს სახელგანთქმულ რასტორნებში, კაფეებსა და ლაზის კლუბებში დრო არასდროს ჩრდობა.



Fire and Water Fountain

ჰააკოვ აბაის „ცაცხლისა და წყლის შადრავანი“, რომელიც დიზაინერის სკვარის ცენტრში მდებარეობს, მოძრავი კინეტიკური სკულპტურა, მაყურებლის ხედვის პერსპექტივის შესაბამისად იცვლება და ოპტიკურ თავისაბურებას იძენს; ბრუნავს და მუსიკალური წყლის შხაფავს ისვრის 11.00, 13.00, 19.00 და 21.00 სთ-ზე, ღამით კი ინთება.

JAFFA / YAFO

თელ-ავივის ისტორია ჯაფადან იწყება. 3000 წლის წინათ დაარსებული ჯაფა ძველი ისრაელის ერთ-ერთი მთავარი პორტი იყო. ის მსოფლიოს ერთ-ერთი ყველაზე ძველი უწყვეტად დასახლებული ქალაქია. ეს უბანი თელ-ავივში უძველესი დასახლებაა, რომლისთვისაც საუკუნეების მანძილზე ბრძოლა იყო განაღებული.



1909 წელს ჯაფაში მცხოვრებმა 66-მა ებრაულმა ოჯახმა მომავალი თელ-ავივის ერთ-ერთი რაიონი – „ახუზათ ბაითი“ („მშობლიური სახლი“) დააარსა. 1910 წლამდე ის ჯაფას რაიონი იყო, შემდეგ კი თელ-ავივი ეწოდა. თელ-ავივი სწრაფად გაიზარდა და იეშვას (მაშინდელი პალესტინის ებრაული მოსახლეობა) ცენტრად იქცა.

ჯაფაში განლაგებულია 11 ცნობილი ეკლესია, მონასტერი და მეჩეთი, რომელთა შორის გამოირჩეულია წმინდა პეტრეს ეკლესია და ფრანცისკელთა მონასტერი.

ესტუმრეთ მის ფლიმარკეტს (Yefet), ისტორიულ დასახლებასა და მუზეუმს Ilana Goor (Mazel Dagim 4), რომელიც ისრაელი მოქანდაკისა და ავჯის ოსტატის სახლ-მუზეუმია, ხოლო კაფე Dr Shakshuka-ში ლანჩის მირთმევა სავალდებულოა.

გირჩევთ, ჯაფას მთელ მსოფლიოში სახელგანთქმული ფოტოხალისე დააგემოვნოთ, რომლის გემური თვისებებით გამოირჩეული ჯიში მე-19 საუკუნეში პალესტინელმა ფერმერებმა გამოიყვანეს.



NOGA/NEVEH TZEDEK

ცენტრალურ თელ-ავივსა და ჯაფას შორის მდებარე ნოვა ქალაქის კრეატიული კვანძია. „სამართლიანობის ოაზისი“ – პირველი ებრაული კვარტალი ნევე ცედეკში 1887 წელს აარონ შლუშმა დააარსა. ის მალევე გადაიქცა ფემინისტურ ადგილად. აქ დღემდე ისრაელის შემოქმედებითი ელიტა სახლობს; ყოველ ფეხის ნაბიჯზე გვხვდება სახლ-მუზეუმები, მაღალი მოდის ბუტიკები, დიზაინერთა საავტორო ნამუშევრები და ანტიკვარიატის დასახლები.





Cymbalista Synagogue
 თელ-ავივის უნივერსიტეტის ტერიტორიაზე მარია ბოტას მიერ 1998 წელს აგებული სინაგოგის ნაგებობის შემოთორქი 13-მეტრიანი წრიული კოშკურაა, რომელიც სივრცეს ორ ნაწილად ყოფს და სხვადასხვა ფუნქციას ანიჭებს – ერთგან ლოცვის ადგილია, ხოლო მეორე ადგილას სეკულარული სალექციო აუდიტორიაა, რაც კარგად გამოხატავს ცხოვრების სხვადასხვა სფეროს სიმბოლოსა და ტოლერანტობას. ტაძარში ბიბლიური სცენების სადა ილუსტრაციებია.



First International Bank Tower – ფეი ქობ ფრიდის დიზაინით შექმნილი 132 მ სიმაღლის ცათამბვნი ერთ-ერთი მაღალი შენობაა ქვეყანაში და პირველ სერტიფიცირებულ „მწვანე“ ნაგებობას წარმოადგენს. ხუთი მინის პრიზმა ტერასულ, ასიმეტრიულ ცათამბვნი ქმნის.
 Rothschild Boulevard 40



ROTHSCHILD BOULEVARD
 როტშილდის ბულვარი ერთ-ერთი ყველაზე დიდი ქუჩაა თელ-ავივის ცენტრში. ის ნევე ცედეკიდან

FLORENTIN

ფლორენტინს ხშირად თელ-ავივის სოჭოს უწოდებენ. მოსახლეობა ეკლექტიკურია; ტრადიციულად, მათი უმეტესობა ლარბი იყო, ახლა კი აქაურობა თანდათანობით ახალგაზრდა და მიზანსწრაფული კარიერისტების საცხოვრებელი ადგილი გახდა. 90-იან წლებში ფლორენტინის ძველი ნაგებობები არტიტებმა ცოცხალ და მოდურ სამუშაო სივრცეებად აქციეს. მას შემდეგ აქ უამრავი ბარი, რესტორანი და მაღაზიაა, ხოლო ღამის კლუბებმა და ცოცხალი მუსიკის საკონცერტო დარბაზებმა მიტოვებულ საწყობებსა და სარდაფებში დაიღო ბინა. ფლორენტინის სახასიათო შტრიხებს სილარობისა და სიმდიდრის, მძიმე შრომისა და მხიარულების, წარმავლობისა და მუდმივობის კონტრასტული, თუმცა, ამავედროულად, ჰარმონიული ერთობა ქმნის.



ფლორენტინი ალტერნატიული კულტურის ცენტრი ხდება, სადაც სწრაფად ვითარდება ღამის ცხოვრება. ღამლამობით ის კიდევ უფრო გამოცოცხლდება ხოლმე და ერთი შეხედვით ჩვეულებრივი ადგილები გასართობ სივრცეებად გარდაიქმნება, ბარები იაფ სასმელებს ყიდნიან; ტროტუარები პიცისა და ფალაფელის მომლოდინე ხალხის ნაკადით ივსება. ფლორენტინი თელ-ავივის ერთ-ერთი ყველაზე პოპულარული რაიონია.



იწყება, ქალაქის სამხრეთ-დასვლეთი გარეუბნიდან. ქუჩის თითქმის შუაში აღმართულია თელ-ავივის დამაარსებელთა ძეგლი, მის პირდაპირ კი დგას სახლი, რომელშიც ისრაელის სახელმწიფოს შექმნა გამოცხადდა. აქ ცხოვრობდა თელ-ავივის პირველი მერი მერ დიზენგოფი. როტშილდის ბულვარი ცნობილია, როგორც ფინანსური დაწესებულებების კონცენტრაციის ადგილი.



Asia House
 „აზიის სახლი“ ურბანული სივრცის დახვეწილი ნაწილია – ამორფული გზავნილი გეომეტრიული ბრუტალიზმის გარემოში. მისი შემქმნელი არქიტექტორ მორდეხაი ბენ ჩოზინის განცხადებით, ნაგებობის ფორმები მას ტალღებმა შთააგონა. ბენჩოზინმა სკულპტურული, „მოზიბინე“ ფასადი შექმნა, რომლის შვიდი საერთოლიც თითქოს გადმოკიდებულია და ღია დერეფნების ტერის ფუნქციას ასრულებს.
 Weizmann 4



YOOW TOWERS
 ფილიპ სტარკის მიერ აგებული ტყუპი ცათამბვნი ქალაქში პირველი საცხოვრებელი კომპლექსი იყო, რომელიც ვარსკვლავად ქცეული არქიტექტორის დიზაინით შეიქმნა.
 Mordechai Namir



Tel Aviv Port
 1930-იან წლებში აშენებული თელ-ავივის მთავარი ნავსადგური უკანასკნელ წლებში სრულიად გადასხვაფერდა. არქიტექტორ ცადიკ ელიაკიმის ალღოსა და რამდენიმე მილიონად შეფასებული რებრენდინგის წყალობით, თელ-ავივის პორტი 2002 წელს ღრმა ძილიდან გამოერკვა და ახალი ცხოვრება დაიწყო. მის მოედნებზე ბინა დაიღო მაღალი კლასის რესტორნებმა ბრენდულმა მაღაზიებმა და ღამის კლუბებმა. უფასო ჯამ-კონცერტები, ანტიკვარიატისა და ორგანული პროდუქტის მაღაზიები კი პორტის პოპულარობას კიდევ უფრო ზრდის.

Azrieli Center
 სამკუთხედისა და კვადრატის ფორმის ცათამბვნი 1998 წელს გაიხსნა. 2007 წელს მათ წრის ფორმის ნაგებობა დაემატა, რომელიც თელ-ავივში ყველაზე მაღალი შენობაა. სამივე მათგანი ერთმანეთთან სავაჭრო ცენტრითა დაკავშირებული. 2022 წლისთვის მათ გვერდს დაუმშვენებს მოში ცურის მიერ დაპროექტებული ცათამბვნი, რომელიც „თანამომეებს“ სიმაღლეში ორჯერ გაუსწრებს.
 Menachem Begin 132



TAYELET

ეს ექვსკილომეტრიანი ზღვისპირა სასეირნო ზოლი ქალაქის დასავლეთ ნაწილს შემოსაზღვრავს. მისი განიერი ქვაფენილი, რომელიც პალმის ხეებით, დაბურული ხეივანებითა და წასახემსებელი ჯიხურებითა და მშვენიერი, მორბენლების, ძაღლის გასასეირნებლად გამოსული ადამიანებისა და, უბრალოდ, მოხეტიალეების საყვარელი ადგილია. ჩათვალეთ, რომ ეს ხმელთაშუა ზღვის მაიაშია.



SHEINKIN – უფრო ცხოვრების სტილია, ვიდრე ქუჩა. აქ უამრავი რესტორანი და ისრაელელი დიზაინერების პროდუქციით მოვაჭრე ბუტიკია; შაბათობით ამ ადგილას განსაკუთრებული ხალხმრავლობაა. Hamedina-ს მოედანზე, რომელიც ქალაქის სიღრმეში მდებარეობს, განლაგებულია ბრენდების – Gucci, Louis Vuitton, Versace, Escada, Armani და Furla – საფლაგმანო მაღაზიები, მათ მეზობლად კი – დემოკრატიული Gap და Tommy Hilfiger.



Hakirya
 ეს შენობა თელ-ავივის ცენტრალური სამხედრო შტაბ-ბინაა, რომელიც თავისი „კომუნიკაციების კომპლექსის“ ორიგინალური ფორმითაა ცნობილი.
 Shaul Hamelech Boulevard



Weizmann House
 არქიტექტორი ერიკ მენდელსონი ცნობილია თავისი ექსპრესიონისტული „ინშტაინის ცათამბვნი“ პოტენციალი და მოდერნისტული „დე ლა ვარ პავილიონით“ ბექსჰილში. მან შექმნა ქვეყნის პირველი პრეზიდენტის, დოქტორ ჰაიმ ვაისმანის 25-ოთახიანი რეზიდენცია, რომელიც კლასიკური პროპორციებითა და სიმეტრიით გამოირჩევა. მის ცენტრში კი ნახევარცილინდრული ფორმის კიბეა. შემოთასვლასა მშვენიერი ბაღების ხედი გადაგვმლვებათ თვალწინ.
 Herzl 234



აუცილებლად მოძებნეთ სახლი, ე. წ. „სამიწათი“ (Hayarkon st 181). მაუდის არქიტექტურული შაბდავრების ეს სახუმარო ასლი ისრაელშია არქიტექტორმა მასული საუპუნის 80-იან წლებში შექმნა.



THE NORMAN

2014 წელს, გახსნისთანავე, ეს სასტუმრო ქალაქის სტუმრების ყველაზე „ამოჩენებულ“ ადგილად იქცა. ნორმანის ორ, პასტელის ფერებში გადაწყვეტილ ნაგებობას არქიტექტორ იოავ მესერის ხელი დაეტყო – მან 1920 წელს აშენებული სახლები ზედმიწევნით განაახლა და დაუმატა პენტჰაუსის სართული ტერასითა და აბანოთი. ინტერიერის დიზაინი დევიდ დალმადას ეკუთვნის და 1920-იანი წლების გლამურული სულისკვეთების გამოძახილია. 1940-იანი წლების სტილში შესრულებული ბიბლიოთეკა-ბარი კი ყოველგვარ მოლოდინს აჭარბებს. აქ არის 50 ოთახი, ლაუნჯები, აუზი სახურავზე, სოლარიუმი, რესტორანი და კაფე. **ორადგილიანი სტანდარტული ნომრის ფასი:** 510 \$-იდან

Nachmani 23/25; www.thenorman.com



CARLTON TEL-AVIV

„კარლტონ თელ-ავივის“ 268-ვე ნომერი და ფართო სუიტი უნიკალური, დახვეწილი დიზაინითა და კომფორტული ავეჯით გამოირჩევა. მის სტუმრებს გარანტირებული აქვთ სრულფასოვანი ძილი, გემრიელი კვება, კარგი დასვენება-განტვირთვა და გართობა.

სასტუმროს სახურავზე, მე-15 სართულზე მდებარე აუზიდან დიდებული ხედები იშლება. ხმაურიანი თელ-ავივის გულში მდებარე ამ მშვიდ ოაზისში შეგიძლიათ ნამდვილი იდილია იპოვოთ და სრულად განიტვირთოთ. Carlton Tel Aviv-ის განახლებული სპა და სპორტული დარბაზი დიდებულ შეგრძნებებს განგაცდევინებთ.



სასტუმრო 2 რესტორანს ფლობს, რომელსაც მსოფლიოში ცნობილი შეფ-მზარეული მეირა ადონი უძღვება. ერთ-ერთი მათგანი – BLUE SKY სასტუმროს სახურავზეა. აქ შეგიძლიათ დააგემოვნოთ კერძები მდიდარი ვეგეტარიანული თუ თევზის მენიუდან, თან ქვემოთ გადაშლილი ქალაქის ხედით დატკბეთ.

რესტორნის დარბაზი დახვეწილი თანამედროვე ინტერიერით გამოირჩევა, რომელიც ფუფუნების და რომანტიკის განცდას ქმნის. შეგიძლიათ ვერანდაზე გახვიდეთ და, ბარის დახლოვან მდგარი, ზღვისა და მჩქეფარე თელ-ავივის ხედების მშვერიტ გაერთოთ. აქ უფრო მსუბუქ კერძებს შემოგთავაზებენ ახალი, ხარისხიანი ადგილობრივი და სეზონური ინგრედიენტებისგან.



BROWN BEACH HOUSE

სასტუმრო 2015 წელს გაიხსნა და მაშინვე გახდა სანაპირო ზოლის ღირსშესანიშნაობა, V studio-ს არქიტექტორებმა მას რეტრო-გლამურის სტილი მორგეს და იდეალურ ადგილად აქციეს. 40 ფართო ოთახი ყვითელი ფერის აქცენტებით თავალს მოგტაცებთ და ოდნავ თავბრუსაც დაგახვევთ თავისი ზიგზაგისებური ხალიჩებით. მემობლად მდებარე Imperial Bar-ში საუკეთესო კოქტეილებსაც დააგემოვნებთ. **ორადგილიანი სტანდარტული ნომრის ფასი:** 170 \$-იდან

Hayarkon 64; brownhotels.com/beach/

HOTEL MONTEFIORE

1920-იანი წლების შენობაში განთავსებული პატარა სასტუმრო, რომლის ფასადიც ევროპული ტრადიციისა და ლევიანტური ორნამენტების ნაზავია, ნამდვილი საგანძურია. თორმეტი ოთახიდან თითოეული სხვადასხვა ისრაელელი არტისტისადმი მიძღვნილი. რესტორანში სხვა კერძებთან ერთად ვიეტნამურ სამზარეულოსაც დააგემოვნებთ. აქ საუკეთესო ღვინოები და სხვა სასმელები შეგიძლიათ მიირთვათ, საღამოობით კი ისეთი წვეულებები იმართება, რომ ცეკვაზე უარს ვერ იტყვით. **ორადგილიანი სტანდარტული ნომრის ფასი:** 400 \$-იდან

Montefiore 36; www.hotelmontefiore.co.il



ცნობილი თანამედროვე სკულპტორის, დავიდ გერშტეინის ნამუშევრების გარემოცვაში ვარჯიში, თან პლაჟის და ზღვის მიმოქცევის ყურება 9 დიდ მონიტორზე, რეალურ დროში, ნამდვილად შთამბეჭდავია.



ღია: კვირიდან ხუთშაბათის ჩათვლით – 18.00 -23.00, პარასკევი – 10.00-14.00; **სტანდარტული ნომრის ფასი:** 340\$

Eliezer Peri st 10; www.carlton.co.il

NEVE TZEDEK HOTEL

ორი ძმის მიერ დაარსებულმა ამ ხუთსუიტიანმა სასტუმრომ რესტავრირებულ საცხოვრებელ სახლში დაიდო ბინა. თეთრად შეღებილი ინტერიერი დახვეწილი ავეჯითა და ექსცენტრიკული კიჩის ელემენტებით გამოირჩევა. აქვეა სამდონიანი ბადის სუიტი, რომელსაც შიდა ეზო აქვს, აგრეთვე, სახურავის სუიტი, რომლის ბოლოშიც ტერასასა და ჯაკუზის აღმოაჩენთ.

საუზმეს იქვე ახლოს, ფრანგული ბისტროს სტილში გადაწყვეტილ Lulu Kitchen-ში მიირთმევენ. სასტუმრო ქალაქის ყველაზე მომხიბვლელ, თუმცა ხალხმრავალ და მოგზაურებით სავსე ნაწილში მდებარეობს. ამ რაიონში უამრავ მაღალი კლასის რესტორანსა და ბარს იპოვით თავშესაქცევად.



ორადგილიანი სტანდარტული ნომრის ფასი: 150 \$-იდან

Deganya 4; www.mendelisthotel.com



TEL AVIV MUSEUM OF ART

პრესტონ სკოტ კოენის მიერ შექმნილი უნიკალური ფასადი გეომეტრიული ფორმის ფილების განლაგების შესანიშნავი ნიმუშია და ის თელ-ავივის ხელოვნების მუზეუმს განსაკუთრებულ მომხიბვლელობას სძენს. 457 ფილა იდეალურადაა მორგებული 27-მეტრიან სპირალისებურ გალერეაზე, რომელიც ისრაელური თანამედროვე და კონცეპტუალური ხელოვნების ყველაზე დიდი კოლექციაა გამოფენილი.

კოლექცია უკანასკნელი ასწლეულის განმავლობაშია შეკრებილი და აერთიანებს ებრაული ხელოვნების მრავალფეროვან პალიტრას, ასევე, ევროპელ მხატვართა შემოქმედებას რენესანსიდან თანამედროვეობამდე; მათ შორისაა იმპრესიონიზმის გამორჩეულად საინტერესო ნიმუშები და თანამედროვე ამერიკელ ავტორთა ნამუშევრები, 20 ათასზე მეტი გრაფიკა და ნახატი. მუზეუმის შენობის წინ ფართო მოედანს კი მონუმენტური ქანდაკებები ამშვენებს.

ღიაა: ორშაბათი, ოთხშაბათი და შაბათი – 10.00–18.00; სამშაბათი და ხუთშაბათი – 10.00–21.00, პარასკევი – 10.00–14.00; დაკეტილია კვირადღეს. **ბილეთის ფასი:** 20 NIS

Shaul Hamelech Blvd 27; www.tamuseum.org.il



HELENA RUBINSTEIN PAVILION FOR CONTEMPORARY ART

ქალაქის ცენტრში, თეატრ „გამიბისა“ და კულტურის სასახლის, „გეიშალ ა-თარბუთის“ გვერდით მდებარეობს თელ-ავივის ხელოვნების მუზეუმის ფილიალი – ელენა რუბინშტეინის პავილიონი. ელენა რუბინშტეინის მინიატურების კოლექციის ვერნისაჟის გვერდით თანამედროვე ხელოვნების ნაწარმოებების გამოფენები იმართება.

სხვათა შორის, შენობის ეს ნაწილი მნახველთა არანაკლებ ინტერესს იწვევს, ვიდრე მასში წარმოდგენილი გამოფენები. არქიტექტორმა პრესტონ სკოტ კოენმა შექმნა უნიკალური სტრუქტურა ფუტურისტულ სტილში, არნახული საგამოფენო შესაძლებლობებით, რომლებიც შეიძლება გამოიყენონ როგორც ერთ, ისე მრავალდონიან სივრცეებში.

ზოგადად, მუზეუმის ინტერიერს კომპოზიციურად კრავს 26-მეტრიანი ვერტიკალური „სინათლის დაცემის ხაზი“, რომელიც სპირალის მსგავსად ეხვევა და ერთი დონიდან მომდევნომდე ეშვება. ბუნებრივი შუქი ჭერიდან, ატრიუმიდან იღვრება. დონეები ერთმანეთს უკავშირდება კიბეებითა და პანდუსებით, რომლებიც ასევე სპირალურად მიემართება და გუგენჰაიმის მუზეუმის ინტერიერს მოგვაგონებს. შენობის გარეგნული მხარე კუთხიან მოედანებს წარმოადგენს, რომლებიც ცემენტის 430 გაპრიალებული პანელისგანაა შექმნილი და ერთგვარი ნაკეცებისგან აწყობილს წააგავს.

ღიაა: ორშაბათი, ოთხშაბათი და შაბათი – 10.00–18.00; სამშაბათი და ხუთშაბათი – 10.00–21.00; პარასკევი – 10.00–14.00; დაკეტილია კვირადღეს. **ბილეთის ფასი:** 20 NIS; **ავტობუსი:** N5, N26

Tarsat Blvd 6; Tel. +972 0 3 5287196



DESIGN MUSEUM HOLON

ქალაქ ჰოლონში, რომელიც თელ-ავივიდან 20 წუთის სავალზეა, ანგლო-ისრაელელი არქიტექტორის, რონ არადის მიერ დაპროექტებული პირველი მასშტაბური კომპლექსი მდებარეობს. ის 2010 წელს გაიხსნა და დიზაინერული, საი-უველირო, ტექსტილისა და ავეჯის ნამუშევრების საგამოფენო ცენტრია. აქ ადგილობრივი და უცხოელი არტისტების შემოქმედებას იხილავთ. კომპლექსის დიზაინი მაშინვე თვალს მოგვრით – უზარმაზარი ნაგებობის სკულპტურული



ფასადი რვიანის ფორმას ქმნის და მას მოწითალო ფოლადის უზარმაზარი „ლენტები“ გასდევს.

კომპლექსი სახელოვან კვარტალში მდებარეობს, რომელიც ასევე სახელგანთქმულია კარიკატურისა და კომიქსების მუზეუმითა და ჰოლონის მედიათეკით.

Pinhas Eilon 8; www.dmh.org.il

ERETZ MUSEUM

სახელწოდება „ისრაელის მიწა“ ზუსტად აღწერს ამ მუზეუმის არსს – წარმოაჩინოს მთელი ქვეყანა, რომელიც სავსეა ისტორიული და კულტურული სიმდიდრით. სამუზეუმო კომპლექსის უზარმაზარ ტერიტორიაზე, რომელზეც გახსნილია გასართობი ობიექტები და პარკები, ისრაელისთვის დამახასიათებელი ლანდშაფტებია შექმნილი.

თელ კასილის არქეოლოგიურ გათხრებზე შეგიძლიათ დაათვალიეროთ XII საუკუნის ფილისტიმელთა ქალაქის ნაშთები, პლანეტარიუმში მოსინჯოთ საკუთარი შესაძლებლობები, როგორც ახალბედა ასტრონომმა და თავი კოსმოსური ხომალდის მგზავრად შეიგრძნოთ. მოხუციცა და ახალგაზრდაც სიამოვნებით დაათვალიერებენ ნიუ-იორკიდან ჩამოტანილ სახანძრო მანქანას, რომელიც 80 წლისაა და ისრაელის პირველი სახანძრო რაზმის კუთვნილება იყო.

აქ შეძლებთ მოინახულოთ მოედანი, რომლის ზედაპირსაც ძველი მოზაიკა ამშვენებს, აგრეთვე, დაათვალიეროთ ზეითუნის ზეთის უძველესი სახდელი მოწყობილობა, მზის საათის მოედანი და ა. შ.



ღიაა: კვირიდან ოთხშაბათის ჩათვლით და შაბათი – 10.00–16.00; ხუთშაბათი – 10.00–20.00; პარასკევი – 10.00–14.00 **ბილეთის ფასი:** 52 NIS

Haim Levanon st 2, Ramat Aviv; www.ereztmuseum.org.il



ALON SEGEV GALLERY

1880-იანი წლების ბოლოს ნევე ცედევი მწერლებისა და არტისტების უბანი იყო. მას შემდეგ, რაც ქალაქმა ზრდა დაიწყო, ამ უბნის პატარა სახლები და ვიწრო ქუჩები ღრმა ძილს მიეცა. ზუსტად ერთი საუკუნის შემდეგ ნევე ცედევი კვლავ გამოცოცხლდა და ისევ მოგვევლინა ქალაქის უმნიშვნელოვანეს კულტურულ, კულინარიულ და საშოპინგო სივრცედ. 2009 წლიდან აქ ალონ სეგევის გალერეაც გადმოვიდა და ცემენტის პირქუში ფასადის მქონე ყუთისმაგვარ შენობაში დაიდო ბინა. ინტერიერი სრულ კონტრასტშია ექსტერიერთან – იდეალურად თეთრ კედლებზე ისრაელის წამყვანი არტისტების საუკეთესო ნამუშევრებს იხილავთ.

Rothschild Boulevard 6; www.alonsegevgallery.com

შოპინგი თელ-ავივიში ღირსშესანიშნო მომზადების სასაბუნების „ბონუსია“ და თუ მოინდობთ, ხმაელთაშუა ზღვის ნავიკას მდებარე ამ კეთილდღეობის ოაზისიდან ნაშთად კარგი შენაძინების ნაშთად შეგიძლიათ შინ; უბრალოდ, უნდა იცოდეთ, სად წახვიდეთ საშოპინგოდ.



KIKAR HAMEDINA

თელ-ავივის ცნობილი Kikar Hamedina („სახელმწიფო მოედანი“) ქალაქის ყველაზე დიდი მოედანი და ისრაელის ექსკლუზიური საშოპინგო სივრცეა. ის თელ-ავივის ჩრდილოეთ ნაწილში მდებარეობს, შუაში მოქცეული დიდი პარკით, ხოლო მის ტერიტორიაზე განფენილი ელვგანტური შენობები სახელგანთქმული ბრაზილიელი არქიტექტორის, ოსკარ ნიმიერის შექმნილია.

მდიდრული ბუტიკები საცხოვრებელი შენობების პირველ სართულზეა ჩამოყრილებული. მათ ქალაქის ყველაზე ხალხმრავალ ქუჩაზე, He Be'lyar-ზე მიაგნებთ, სადაც მსოფლიოს მაღალი მოდის ისეთი საუკეთესო დიზაინერებისა და ბრენდების ტანსაცმლის, ფეხსაცმლისა და აქსესუარების შექმნა შესაძლებელია, როგორცაა: Escada, Miu Miu, P.A.R.O.S.H, Saint Laurent, Alexander Wang, Balmain, Prada, Minna Parikka, Rene Caovilla, Chiara Ferragni, Ancient Greek Sandals, Oscar Tiye, Kenzo, Escada, Gianvito Rossi, Aquazzura, Sophia Webster, Jimmy Choo, Lanvin, Baldinini – ეს მხოლოდ მცირე ჩამონათვალია.

აქვე ნახავთ სილამაზის სალონებს, მყუდრო კაფეებსა და ხელოვნების გალერეას. Kikar Hamedina კლასიკური ელვგანტურობისა და თანამედროვე ფუფუნების ნაზავია, რაც თქვენს შოპინგს თელ-ავივიში დაუვიწყარ შთაბეჭდილებად აქცევს.

ODED KASHI

ოდედ კაშის ნამუშევრების თვითმყოფადობას მისი ოჯახის მდიდარი წარსული განაპირობებს – აზერბაიჯანში მცხოვრები იუველიერების ისტორია Kikar Hamedina-ზე, სამკაულების გალერეაში გრძელდება.

ეგზოტიკური, შთამაგონებელი, ყოველგვარი წესებისა და საზღვრების დამრღვევი – ამგვარად შეიძლება აღიწეროს კაშის შემოქმედება.

Heh B'lyar 28

DAJ DARYA

ექსკლუზიურად Daj Darya-სთვის შექმნილი ლიატ ტოპელის სამკაულები გარდამავალ ფერთა პალიტრით გამოირჩევა. დიზაინერი აღმოსავლეთ ევროპისა და შუა აღმოსავლეთის მოტივების ერთმანეთთან მისადაგებით უნიკალურ შეხამებას ქმნის.

ღიაა: კვირა-ხუთშაბათი – 10.00-19.00; პარასკევი – 10.00-15.00 Daj Darya მდებარეობს Jabotinsky-სა და Weizman-ის ქუჩების გადაკვეთაზე.

www.dajdarya.com



RAMAT AVIV

ამ ქსელში ისეთი ბრენდების ბუტიკებს შეგიძლიათ ეწვიოთ, როგორცაა: Louis Vuitton, Carolina Herrera, H.Stern, Steve Madden, American Eagle. ასევე შეიძენთ ადგილობრივი ბრენდების, Dana Ashkenazi-ს, Castro-ს, Fox-ისა და Factory 54-ის ნაწარმს. ეს შოპინგ-ცენტრი არც ისე დიდია და მის ტერიტორიაზე გემრიელი ყავისა და საკონდიტრო ნაწარმის დაგემოვნებაც შეგიძლიათ.

ღიაა: კვირა-ხუთშაბათი – 09.30-21.30; პარასკევი – 08.00-16.00; შაბათის დამთავრებიდან 1 სთ-ის შემდეგ 23.00 სთ-მდე

Einstein st 40; www.ramat-aviv-mall.co.il

SHARON BRUNSHER

მას შემდეგ, რაც შარონ ბრუნშერმა 2005 წელს საკუთარი ბრენდი შექმნა, მის სამოსს თელ-ავივის სტილის საუკეთესო გამოვლინებად მიიჩნევენ.

მას ქალაქში საკუთარი ოთხი კონცეპტუალური მაღაზია აქვს და საოცრად ინდივიდუალურ, მარტივად, თითქოს დაუდევრად დამზადებულ და უპრეტენზიო ტანსაცმელს გთავაზობთ: ტრიკოტაჟის მაისურებს, ზომამდე დიდნაქსოვსვიტერებსა და კარდიგანებს, ასევე, საწოლის შავ, თეთრ და ნაცრისფერ „თეთრეულს“.

ღიაა: კვირა-ხუთშაბათი – 10.00-19.30; პარასკევი – 10.00-15.30

Amihad st 13; www.brunsher.com



FACTORY 54

ყოფილი პორტის სასაწყობე შენობები მოდურ რესტორნებად, გალერეებად და მაღაზიებად არის გადაკეთებული: „საყოველთაო“ Castro-დან დაწყებული, სოლიდურ მულტიბრენდ Factory 54-მდე, სადაც Marc Jacobs-ის, Paul Smith-ის, Diesel-ისა თუ Neil Barrett-ის ნივთების შექმნაც შეგიძლიათ – როგორც ევროპულ დედაქალაქებში, თუმცა ოდნავ უფრო ძვირად.

Old Port Hangar 9, Tel Aviv Old Port



HaTACHANA

ძველი სარკინიგზო სადგურის კომპლექსი თელ-ავივის ინოვაციურ და არტ-მოედნად იქცა. აქ ნახავთ ისრაელური მარკის – Sketch-ის საფლაგმანო ბუტიკს; დიზაინერული ნივთების მაღაზია Soho-ში ყოველთვის იპოვით რამე საინტერესოს, გრავიურების ალბომებიდან დაწყებული, აკრილის რგოლებით (ხელსახოცებისთვის) დამთავრებული. შენობის უკან თელავიველი დიზაინერების – Ronen Chen-ის, Naama Bezalel-ისა და Ido Recanati-ს ბუტიკებია.



HaTachana-ში თავბრუს დაგახვევთ კაფეების, რესტორნებისა და საინტერესო ბუტიკების არჩევანი, მით უმეტეს, რომ ეს ყველაფერი ისტორიულ გარემოშია.

ყოველ ხუთშაბათს, საღამოს შვიდი საათიდან შუალამემდე Unique-ის ღამეა – ისრაელელი დიზაინერები, არტისტები და კონცეპტუალური შემოქმედები ღია ცის ქვეშ ჩვენებს მართავენ. გამოფენებს თან ახლავს ცოცხალი მუსიკა და DJ-ების აკომპანიმენტი. ხუთშაბათი ამით არ მთავრდება და შუალამის შემდეგ Urbanic-ის ბაზრობა იწყება – ეს სახელწოდება „ურბანულისა“ და „ორგანულის“ სინთეზია.

ღიაა: ყოველდღე – 10.00-22.00

www.hatachana.co.il



აუცილებლად ესტუმრეთ „აზროვნების ხელოვნების“ ცენტრ GAYA-ს. აქ საოცარ ასაწყობ სათამაშოებს და დააწყებთ და რთული გამოწვევის დამკვიდრების სინარუსსა და უნიკალური საჩუქრების შექმნას შეგიძლიათ.

SKETCH

ბრენდი Sketch ნამდვილი აღმოჩენაა. მისმა წამყვანმა დიზაინერმა იოსი კაცავმა საკუთარი მარკა ვერ კიდევ ისრაელურ Castro-ში მუშაობისას შექმნა, შემდეგ ნიუ-იორკში DKNY-ს მამაკაცის სამოსის დიზაინერთა გუნდს შეუერთდა; სამშობლოში დაბრუნებულმა კი Sketch-ი დააარსა. აქ მამაკაცებს შეუძლიათ თავიდან ფეხებამდე შეიმოსონ; ბოლოხანს კი ქალთა ტანსაცმლის ხაზმა Sketch-ი მრავალფეროვან, სრულყოფილ ბრენდად აქცია.

Koifman 2; www.ysketch.com



ღიაა: კვირა-ხუთშაბათი – 10.00-20.00; პარასკევი – 10.00-16.00; შაბათი – 10.00-21.00

TALI'S WELL BEING

ეს ეკლექტიკური კონცეპტუალური მაღაზია თელ-ავივის შუაგულშია. აქ ნახავთ ინტერიერის დიზაინის ნივთებს, სუნამოებს, სააბაზანო და ტანის მოვლის საშუალებებს, სამკაულებს, ვეგანურ დელიკატესებს, ყავასა და ნაირ-ნაირ წვენებს. ამ ყველაფერს კი ემატება გაფართოებული სექცია, რომელიც ჯანსაღი კვების მოყვარულთათვის ნამდვილი სამოთხეა.

Ehad Ha'am 8
www.talisebbag.com



SETI BOUTIQUE

ეს ბუტიკი სახლის დეკორის სფეროში სპეციალიზდება და ინტერიერისათვის ევროპიდან თუ ჩრდილოეთ ამერიკიდან ზედმიწევნით დახვეწილ, მუდმივად განახლებად კოლექციებს გთავაზობთ. SETI საერთაშორისო ბაზარზე უკომპრომისო ხარისხის სიმბოლოდ იქცა. აქ შეგიძლიათ შეიძინოთ ავეჯი, დეკორატიული საგნები, სანათები, თეთრეული, არომატული სანთლები, წიგნები ტექსტილისა და ხელოვნების შესახებ და ეს ყველაფერი ისეთი ექსკლუზიური ცენტრებიდან, როგორცაა: Hamilton Conte, Pacific Connections, SKLO, Cire Trudon, L'Artisan და სხვა.



ღიაა: კვირა-ხუთშაბათი – 10.00-20.00; პარასკევი და უქმეები – 9.30-16.00

Shabazi 25; www.seti.co.il

აღმასახლის ბირჟის კარს მიღვა

აქ არჩევან ბრილიანტებს საუკეთესო ევროპული საიუველირო სახლებისთვის, ავსტრიის დაუშუშავებელ ალმასებს და მრავალმილიონიანი ბარიშებს დახან, მათ შორის, კარძო კლიენტებთანაც, რომლებსაც ანონიმობა და რჩენა სურთ.

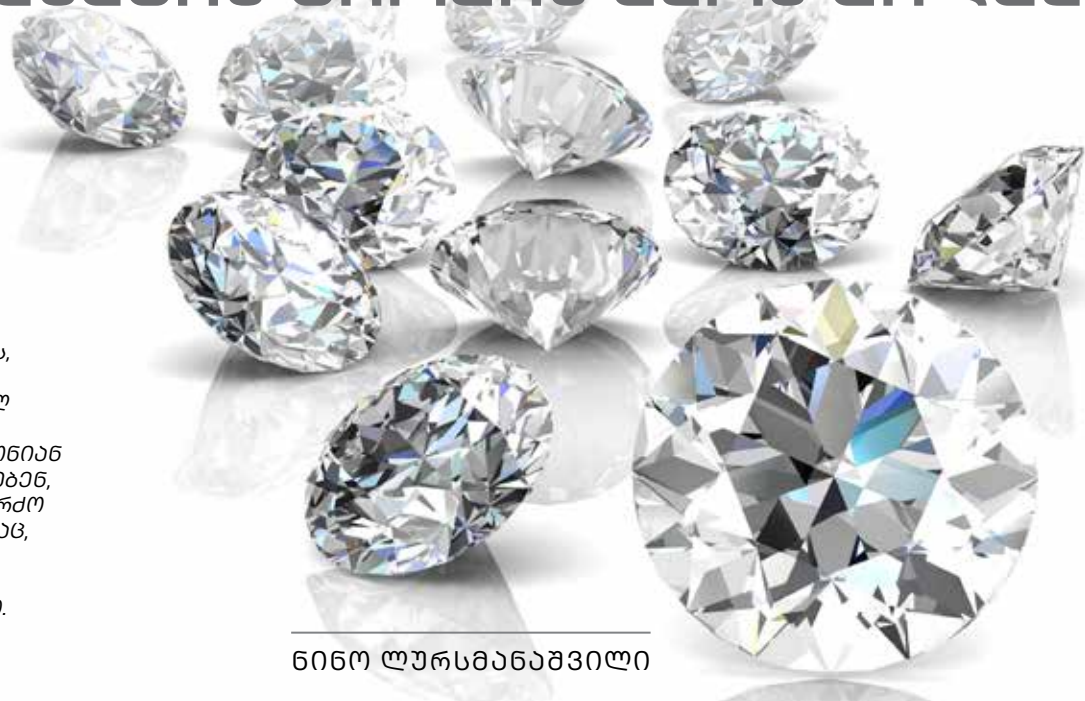

ნიმო ლუსმანაშვილი

ისრაელის ალმასების ბირჟა (ინგლ. Israel Diamond Exchange) მსოფლიოს ერთ-ერთი ყველაზე მსხვილი და მოწინავე ცენტრია ალმასების დამუშავებისა და ბრილიანტებით ვაჭრობის სფეროში. ბირჟა განთავსებულია 4 მეტრის კომპლექსში, რამათ განში (ისრაელი).

ისრაელი ალმასებით ვაჭრობის და ბრილიანტების წარმოების ერთ-ერთი წამყვანი მსოფლიო ცენტრია. ისრაელის ალმასების კომპანიები ძვირფასი ხარისხის ალმასის ნედლეულის მსოფლიო მოცულობის მნიშვნელოვან წილს ამუშავებენ. ამ ძვირფასი ქვის დაწახნავებისა და გაპირალების აქაურ საწარმოებში, რომლებიც მსოფლიოში მოწინავეებად მიიჩნევა, ალმასის დამუშავების ურთულეს ტექნოლოგიებს იყენებენ, რომელთა დიდი ნაწილი სწორედ ისრაელშია შექმნილი. ისრაელელი დიამანტერების ტექნოლოგიური მიღწევები,

როგორცაა: დაწახნავების ლაზერული და-ნადგარები, გაპირალების ავტომატიზებული მოწყობილობები, ავტომატიზებული პროექტირების კომპიუტერული სისტემები და მრავალი სხვა – დღეისათვის ყველაზე გამოიყენება მსოფლიოში.

ისრაელის ალმასების ბირჟა (IDE) 1937 წელს დაარსდა და ამჟამად 3000-მდე წევრს ითვლის, რომლებიც ალმასის ნედლეულის და ბრილიანტების წარმოებას, იმპორტს, ექსპორტს და ვაჭრობას მისდევენ. ბირჟა თავისი წევრებისთვის ქმნის საქმიანობის ისეთ პირობებს, რომ გამოიყენებულა და მყიდველებსაც საშუალება ჰქონდეთ, მაქსიმალურად კომფორტულ და უსაფრთხო გარემოში განახორციელონ გარიგებები; ეს ეხება როგორც სავაჭრო დარბაზებს, ისე ბირჟის წევრების კერძო ოფისებს.

თუ ალმასის შაქანი მსურთ IDE-ს მუშაობით, აუცილებლად დაზირდაბათ ახსალის ერთ-ერთი კომპანიის მოხვავა, სხვანაირად ბირჟაზე ვერ მოხვდებით. უცხოელს ისრაელში ალმასების ყიდვა დაბაჟვის ბარბაშა შეუძლია. იმის მიუხედავად, ძვირფასი ქვა თან მიბაჟთ თუ IDE-ს კომპლექსში მომუშავე რომელიც საბრანსკორო ფირმის მუშაობით მზავნით, ნაბისიერი ისრაელური კომპანია ვალდაბულია, ბაიაროს ესკორობის პროცედურა კომპლექსის შიგნით დაბაჟო საბაჟო სამართავლოში. ახ პროცედურის გავლის შემდეგ თქვენი შენაქანი ისრაელის საბაჟოს შიგნით დარბაზილი კომპანიათ, რათა უკრობლოდ და შეუფარხაბლად შექლოთ ქვეყნის დაბოვება შენაქანითურთ.

ალმასების ინდუსტრიიდან ისრაელის ბიუჯეტი მაქსიმალურ შემოსავალს იღებს. ისრაელის ბრილიანტების ბირჟის წლიური ბრუნვა 10 მილიარდ დოლარს აღწავს. ამ დარბი ისრაელი ერთ-ერთი მსოფლიო ლიდარია და ბარიშების წლიური რაოდენობა მანუხრალად იზრდაბა.



„მაზალ უბრაზა“

ალმასების ყიდვა-გაყიდვის გარიგება მთელ მსოფლიოში მთავრდება ხელის ჩამორთმევით და ორი სიტყვით ივრითზე: „მაზალ უბრაზა“. ამ სიტყვებით გარიგების მონაწილეები ერთმანეთს ლოცავენ და წარმატებას უსურვებენ. ეს თავისებური კოდი ალმასების დილერების წრეში გამოიყენება არა მარტო ისრაელში, არამედ აშშ-ში, ჩინეთში, ინდოეთსა და არაბულ ქვეყნებშიც კი.



IDE-ს უზარმაზარი სავაჭრო მოედანი 2 დარბაზისგან შედგება (ერთი – ალმასებისთვის, მეორე – ბრილიანტებისთვის). მისი საერთო ფართობი 2,5 ათას კვ. მეტრს უტოლდება. სავაჭრო დარბაზებში ყოველდღიურად ასობით დიამანტერი დებს გარიგებებს ურიცხვ უცხოელ მყიდველთან, რომლებიც ალმასებისა და ბრილიანტების შესაქენად მსოფლიოს ყველა კუთხიდან ჩამოდიან ისრაელში.

აქ შესაძლებელია ნებისმიერი ზომის, ფორმისა და ხარისხის ბრილიანტის შექენა, იქნება ეს წვრილი, საშუალო, მსხვილი, მრგვალი, ექსტრავაგანტურად ორიგინალური ფორმის თუ სპეციალური დაწახნავების, ისრაელელი თუ სხვა დიამანტერების დამუშავებული; ნებისმიერი ჯგუფის თეთრი ბრილიანტები თუ ბუნებრივი წარმოშობის ფერადი ბრილიანტები სხვადასხვა ელფერიით. ისრაელი იუველირებისთვის იმითაა მიმზიდველი, რომ ნებისმიერი ტიპის ამ ძვირფასი ქვების შექენა შეუძლიათ შეუფერხებლად, ნებისმიერ დროს.

ბრილიანტები ისრაელის ერთ-ერთი წამყვანი საქსპორტო პროდუქტია. დღეს ეს ქვეყანა არა მარტო ბრილიანტების ერთ-ერთი უმსხვილესი ექსპორტიორია მსოფლიოში, არამედ ალმასის ნედლეულით ვაჭრობის ერთ-ერთი უდიდესი ცენტრიც. ისრაელში დამუშავებული ალმასე-

ბის მსოფლიო მოცულობის დაახლოებით მე-სამედი შედის იმპორტის სახით და ალმასების ბირჟაზე ხვდება, საიდანაც შემდეგ მსოფლიო ბაზრებზე გადის. ისრაელი ბრილიანტების მთავარი ექსპორტიორია აშშ-ში, ბრილიანტების მოხმარების მსოფლიოში უდიდეს ბაზარზე. ისრაელის ალმასის მრეწველობის წილი ქვეყნის სავადახლო ბალანსში წელიწადში 800 მლნ დოლარამდება. 20 ათას ოჯახზე მეტი შემოსავალს სწორედ ალმასების სფეროში საქმიანობით იღებს. ისრაელის ალმასების ბირჟის (IDE) კომპლექსით ყოველწლიურად 330 ათასამდე ადამიანი, მათ შორის, უცხოელი მყიდველი სარგებლობს.

ისრაელის ბრილიანტების ბირჟა თავის კლიენტებს ყველანაირ გარანტიას აძლევს ძვირფასი ქვების გაყიდვასა თუ ყიდვასთან დაკავშირებით; მოქმედებს მნიშვნელოვანი ფასდაკლებებიც კომპანიების მხრიდან პოტენციური კლიენტების მოსაზიდად. ის, რომ პროდუქტია გარანტირებულად უმაღლესი ხარისხისა, თანაც სერტიფიცირებული და ლეგალური – დიდი პლუსია ისრაელის ბრილიანტების ბირჟის სასარგებლოდ. ბირჟის ტერიტორიაზე დიდი თუ მცირე ზომის რამდენიმე ასეული საიუველირო მაღაზიაა განთავსებული.

Zabutinsky st 1, Ramat Gan

ჰარი ოქვენაიბარის ალმასების და ბრილიანტების მუზეუმი

მუზეუმმა, რომელიც ისრაელის ალმასების ცენტრში მდებარეობს რამათ განში, 2007 წელს თავისი 70 წლის იუბილე აღნიშნა. მუზეუმში დამთვალიერებელს სთავაზობენ მომზადობებელ ვირტუალურ მოგზაურობას ალმასების სამყაროში: გამოფენებით, ინტერაქტიული სტენდებით, ვიდეო და მულტიმედიური საშუალებებით უამბობენ, ზოგადად, ალმასებისა და, კონკრეტულად, ისრაელის ალმასის მრეწველობის ისტორიას; აცნობენ, როგორია ალმასის „გზა“ მიწის სიღრმიდან ძვირფასეულობასა და აქსესუარებამდე...



DC – ისრაელის ერთ-ერთი ყველაზე მსხვილი საიუველირო კომპანიაა, რომელიც არა მარტო მზა სამკაულს ყიდის, არამედ მომხმარებელს დაუმუშავებელ ალმასებსაც სთავაზობს; IDC რამდენიმე დამწახნავებელ საიუველირო სახელოსნოსთანაც თანამშრომლობს.

EDIAMONDS –

კომპანია ერთმანეთს უთავსებს მზა სამკაულსა და ძვირფასი ქვების გაყიდვას და ალმასის დაწახნავების და დამუშავებელი ქვისგან უნიკალური შედეგის შექმნის დემონსტრაციას მომხმარებლის თვალწინ – კლიენტს შესაძლებლობა აქვს, მონაწილეობა მიიღოს საიუველირო სამკაულის შექმნაში, რომელიც თავადვე აირჩია; შეუძლია თვითონვე განსაზღვროს ალმასის ფორმა და ზომა, შეიტანოს კორექტივები მზა ნაკეთობის დიზაინსა და ფერში.

D&A JEWELRY-ს

პროდუქტები ხელოვნების სრულიად განსაკუთრებული ნიმუშებია. D&A Jewelry, ისრაელის ერთ-ერთი ყველაზე ძველი საიუველირო ფირმა, ევროპულ სახელმწიფოთა უმრავლესობასა და აშშ-სთან მუშაობს. კომპანიის ყველა კლიენტს ნებისმიერ დროს შეუძლია შევალოს და განახლოს ნაკეთობა, რომელიც აქ ოდესმე შეუქენია; ამასთან, აქვს საშუალოდ გარანტია და ხარისხის დამადასტურებელი სერტიფიკატი.

SHUK HaNAMAL

„შუკ ჰანამალი“ ისრაელის მთავარი გადახურული ბაზრობაა და თელ-ავივის უმშვენიერეს პორტში მდებარეობს. აქ ყოველდღიურად შეგიძლიათ შეიძინოთ ახალი და სეზონური პროდუქტი, როგორც ადგილობრივი, ისე მსოფლიოს სხვადასხვა კუთხის საუკეთესო ინგრედიენტები; სპეციალურ მაღაზიებში და დახლებზე შემოგთავაზებენ სეზონურ ხილსა და ბოსტნულს Good, clean & fair-ის მცირე და საშუალო მეწარმეებისგან.

აქ განლაგებულია ხილ-ბოსტნეულის, საყავსბო, თევზების, ქოშერული ხორცპროდუქტების, ღვინის, იტალიური ყავისა და ნაყინის, ახლად გამოწურული წვენი, ყველისა და American style deli-ს პროდუქტების მაღაზიები; შეძლებთ შეიძინოთ ახალგამომცხვარი ფუნთუშეული, ახალდამზადებული პასტა, იტალიური და ესპანური კონსერვირებული პროდუქტები, ზეთისხილის ნაირსახეობები, ადგილობრივი ზეთის ხეტი, თაფლი, ჰალვა და ტაჰინი.

აქვეა პროფესიონალი მზარეულებისთვის განკუთვნილი სამზარეულოს აღჭურვილობების მაღაზია, რესტორანისადმონსტრაციის სამზარეულოთი და კულინარიული ვორქშოპის ცენტრი.

ზღვის მომზადებელი ხედის ფონზე, მაღაზიები და დახლები გთავაზობენ უამრავ სასაძილო სივრცეს, ბარებსა და რესტორნებს, სადაც მსუბუქად წახემსებას შეძლებთ და სადილსაც მიირთმევთ.

ყოველ პარასკევს დილით და საშაბათს შუადღეს აქ კულინარიული დღესასწაული იმართება.

Hangar 12, Tel Aviv Port
www.shukhanamal.co.il



SARONA MARKET

91 მაღაზიით, დახლითა და სხვადასხვა კატეგორიის რესტორნით „სარონას“ ცენტრმა ისრაელის ყველაზე გამორჩეული კულინარიული კომპლექსის სახელი დაიმკვიდრა. თანამედროვე და ინოვაციურ ურბანულ გარემოში წარმოდგენილია მსოფლიოს მრავალი ქვეყნის სხვადასხვა სახეობის ყველი, უმაღლესი ხარისხის ბალზამიკოები იტალიიდან, ახალი ზღვის პროდუქტები ატლანტის ოკეანიდან, ფრანგული შამპანური და აღმოსავლური სუნელები ადგილობრივ პროდუქტთან ერთად – ხილი და ბოსტნეული ემეკ ჰეფრიდან და არაფრიდან, ცხვარი და ხბო გოლანის მაღლობებიდან, ხმელთაშუა ზღვის თევზეული, ადგილობრივი და უცხოური ღვინოები, ლუდი, შოკოლადი, უგემრიელესი საკონდიტრო ნაწარმი და სხვა მრავალი.

კულინარიულ ცენტრში გურმანები ცნობილი ისრაელელი შეფ-მზარეულების ისეთი კერძების დამზადებას შეძლებენ, რომლებიც უკვე კარგა ხანია აქ მცხოვრებთათვის ლეგენდად იქცა; ასევე გასინჯავენ ადგილობრივი წარმოების საუკეთესო მონაპოვარს, როგორცაა Fauchon Paris-ს პროდუქცია, Bashar Fromagerie-ს ყველი და Halva Kingdom-ის ჰალვა. ადგილობრივისა და საერ-



ღიაა: კვირა-ხუთშაბათი – 09.00-23.00;
პარასკევი – 08.00-18.00; შაბათი – 09.00-23.00
Kalman Magen 3; www.saronamarket.co.il



თაშორისოს, კლასიკურისა და თანამედროვის, ურბანული და პასტორალური შეხამება „სარონას“ კომპლექსში იშვიათ გარემოს ქმნის.

აქ შეიძენთ საუკეთესო ინგრედიენტებს კერძების დასამზადებლად, სამკერძიან სადილსაც მიირთმევთ, სახალისო შოპინგით და-კავდებით, უგემრიელეს ფრანგულ სასუსნავს მიაგნებთ, იტალიურ ესპრესოს მიაყოლებთ და წიგნს გადაფურცლავთ, ანდა ჭიქა ღვინოს მოიმარჯვებთ საუკეთესო ძეგველის ასორტიმენტთან ერთად; ახალდამზადებულ ზეთის ნაირსახეობას, ყველის ნაირსახეობას და აგე-მოვლებს; ორგანული პომიდვრის სახეობებს შორის განსხვავების შესახებ თავად ფერმერებისგან შეიტყობთ. გემრიელ კარგი სერვისის, მისაღები ფასებისა და მრავალფეროვნების გამო „სარონაში“ შოპინგი მუდამ გემასსოვრებათ.



KITCHEN MARKET

იოსი შიტრიტის რესტორანი იდეალურ ადგილას მდებარეობს – თანამედროვე ფერმერული მარკეტის თავზე. შესაბამისად, პროდუქტებიც უმაღლესი ხარისხისაა. საღამოს ზღვის სანაპიროზე მზის ჩასვლის ცქერით დატკბებით და ძალიან ნიჭიერი შეფის კლასიკური „ფიუჟენის“ უგემრიელეს და ლამაზად გაფორმებულ კერძებს დააგემოვნებთ. ერთი სიტყვით, აქ საღამოს იდეალურად გაატარებთ.



ფასი: 221 NIS (2 კერძი და ჭიქა ალკოჰოლი)

Hangar st 12, TLV Port; Tel. + 972 3 5566774



MESSA

აქ შეფ-მზარეულ მოშე ავივის ღირსშესანიშნავი, მაღალი დონის, ხმელთაშუაზღვისპირეთის კერძებით შთაგონებული სამზარეულო და შთამბეჭდავი ინტერიერი დაგზვდებათ. როგორც თევზების, ისევე ხორცის მოყვარულთათვის საინტერესო იქნება შემწვარი კალმარები ლიმონის სოუსით, ზღვის ქორჭილა ხახვის რავიოლითა და ღია ცეცხლზე შემწვარი ურბილესი სტეიკი. **ღია:** 12.00- 15.30 / 19.00-23.00; **ფასი:** 260 NIS (2 კერძი და ჭიქა ალკოჰოლი)

Ha'Arba st 19; Tel. + 972 3 6856859



CAFE EUROPA / ROTHSCHILD 12 / SOCIAL CLUB

თელ-ავივის ერთ-ერთ მთავარ ქუჩაზე, როტშილდის ბულვარზე მდებარეობს სამი საკულტო, ძალზე პოპულარული კაფე-რესტორანი, რომლებიც შესანიშნავია არა მხოლოდ იმისათვის, რომ თბილ ამინდში, უბრალოდ, ჩამოვდეთ და ერთ-ერთი სასიამოვნო საქმიანობით – საინტერესო, ექსტრავაგანტური ხალხის თვალყურით გავერთოთ, არამედ ისინი ცნობილია ევროპული ბისტროს ტიპის, საოცრად გემრიელი სამზარეულოთი, ჩინებული ბარებითა და კოქტეილების მენიუთი.

სამივე მათგანი ძალზე ხალხმრავალი ადგილია და თუ გსურთ, ტერასაზე მიირთვათ, უმოზესია, ადგილები წინასწარ დაჯავშნოთ.



ფასი: 130 NIS (2 კერძი და ჭიქა ალკოჰოლი)

CAFE EUROPA Rothschild Blvd 9b + 972 3 5259987	ROTHSCHILD 12 Rothschild Blvd 12 + 972 3 5106430	SOCIAL CLUB Rothschild Blvd 45 + 972 3 5601114
--	--	--

SHILA

სასტუმრო „ჰილტონთან“ ახლოს მდებარე თევზის რესტორანი შეფმა შარონ კონმა 10 წლის წინ გახსნა და ის დღემდე დიდი პოპულარობით სარგებლობს. ეს რესტორანი რეკომენდებულია მათთვის, ვისაც უყვარს უმაღლესი ხარისხის სხვადასხვა თევზისგან მომზადებული ტარტარი, კარპაჩო, კალმარები, გრილზე შემწვარი კიბორჩხალები და ასთაკვები.

ღია: კვირა-ორშაბათი – 12.30-24.00; ხუთშაბათი – 12.30-01.00

ფასი: 230 NIS (2 კერძი და ჭიქა ალკოჰოლი)

Ben Yehuda 182; Tel. +972 3 5221224



BOTANIKA

სკანდინავიური დიზაინით დამშვენებულ ინტერიერში დახვეწილ, მაღალხარისხოვან ალკოჰოლურ სასმელებს შემოგთავაზებენ. დამარსებლების მსოფლმხედველობა დაფუნებულა კონცეფციაზე, რომ კოქტეილში მთავარი ალკოჰოლია, ხოლო დანარჩენი გემოები – მხოლოდ დამხმარე ელემენტები. აქვეა რესტორანი, რომლის შეფიც იოსი ასრაფია. მისი აზრით, ნებისმიერი კერძის (ბოსტნეული, თევზი თუ ხორცი) მაღალხარისხოვან მთავარ ინგრედიენტს ზედმეტი მომზადება არსტორდება – ეს ჭეშმარიტად სკანდინავიური მინიმალიზმია.

ღია: 18.00-02.00; **ფასი:** 100 NIS (ერთი კერძი და ჭიქა ალკოჰოლი)

Botanika hotel; Hayarkon st 78; Tel. + 972 3 9330339



SPICEHOUSE

ფასადზე წარწერაა: "The East Jaffa Perfume Compny". ამ ბარის უნიკალური კონცეფცია ფარმაცევტული თემის „გათამაშებაზე“ აგებული, რაც ინტერიერის დეტალებშიც ჩანს. ბარმენები თეთრ ხალათებში გამოწყობილან, სასმელს კოლბებით გთავაზობენ და, რაც მთავარია, სამედიცინო თემა მათი კოქტეილების სრულიად დაუვიწყარ რეცეპტებში გამოიხატება. გასიხვეთ Okinawa Vesper და Istanbul-Louisville Express. ფასდაკლების საათებში (18.00-20.00) ერთი კოქტეილის ფასად მეორეს გრუქნიან.

ღია: 18.00-03.00; **ფასი:** 100 NIS (ერთი კერძი და ჭიქა ალკოჰოლი)

Dizengoff st 117
Tel. + 972 54 2286200



BELLBOY BAR

ეს შესანიშნავი კრეატიული ბარი, რომელიც სასტუმრო „ბერდიჩევსკის“ ტერიტორიაზე მდებარეობს, უჩვეულო მცენარეული ინგრედიენტების არმატებზე დამზადებული კოქტეილების დიდ არჩევანს გთავაზობთ. შინდისფერი ხავერდის ფარდები, ტყავის დივნები, მარმარილოსა და სპილენძის დახლი, მოყვითალო ნათურები – ეს ბარი ადგილობრივმა მედიამ შეაფასა, როგორც „ისრაელში საუკეთესო და ყველაზე ორიგინალური“.

ფასი: 100 NIS (ერთი კერძი და ჭიქა ალკოჰოლი)

Berdichevsky 14;
Tel. + 972 3 7289213



ARIA

თელ-ავივის წარმატებული ადამიანების თავშეყრის საყვარელი სივრცე ორ სართულს მოიცავს. შენობის პირველ სართულზე მდებარე პოპულარულ ბარში ფასები მაღალია, მაგრამ კერძებისა და კოქტეილების განსაკუთრებული გემო ამ „უსიამოვნებას“ აბათილებს. აუცილებლად გასიხვეთ ლეგენდარული სასმელები: Aria Sour #4, Plague Water Collins და Tropical Smoke. შეფმა გაი გამზუმ საინტერესო მენიუ შექმნა, რომელიც ინსპირირებულია სირიის, ეგვიპტის, იტალიის, ესპანეთისა და იაპონიის სამზარეულოთა ელემენტებით. გირჩევთ, გასიხვეთ თევზის სხვადასხვაგვარი სევიჩი და ნაირ-ნაირი ხორცის სტეიკი.

ფასი: 115 NIS (ერთი კერძი და ჭიქა ალკოჰოლი)

Nahalat Binyamin 66; Tel. + 972 3 5296054



IMPERIAL CRAFT COCKTAIL BAR

The Imperial Hotel-ის ბარი საუკეთესო ბარების მსოფლიო რეიტინგში მე-17 ადგილზეა. აქ თელ-ავივის ყველაზე ცნობილი ბარის-მატებზე დამზადებული კოქტეილების დიდ არჩევანს გთავაზობთ. შინდისფერი ხავერდის ფარდები, ტყავის დივნები, მარმარილოსა და სპილენძის დახლი, მოყვითალო ნათურები – ეს ბარი ადგილობრივმა მედიამ შეაფასა, როგორც „ისრაელში საუკეთესო და ყველაზე ორიგინალური“.

ფასი: 105 NIS (ერთი კერძი და ჭიქა ალკოჰოლი)

Ha'Yarkon st 66;
Tel. + 972 3 2649464



DOUBLE STANDARD

ეს კომპანია Spicehouse-ის კუთვნილი კიდევ ერთი, ძალიან მყუდრო ბარია სასიამოვნო ტერასით, სადაც შეგიძლიათ არა მარტო დააგემოვნოთ დაუვიწყარი კოქტეილები, არამედ საგანგებოდ შექმნილი ბოთლებით წასაღებადაც შეიძინოთ. გარდა ამისა, აქ იყიდება პროფესიონალი ბარმენის აქსესუარებიც.

ბარი ასევე განთქმულია თავისი დახვეწილი აპეტაიზერებით. ფასდაკლების საათებში (18.00-20.00) მოქმედებს პრინციპი 1+1.

ფასი: 142 NIS (ერთი კერძი და ჭიქა ალკოჰოლი)

Dizengoff st 247;
Tel. + 972 3 5550966

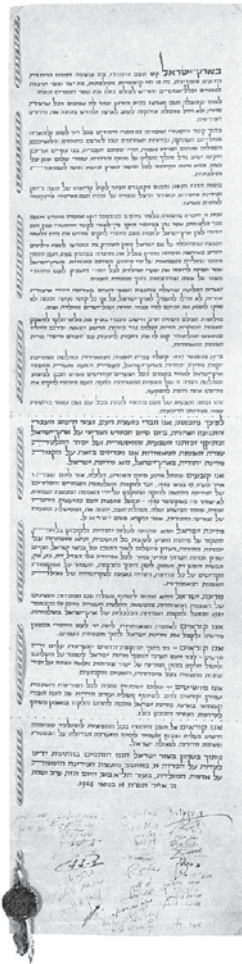

- 1. ისრაელის დამოუკიდებლობის დეკლარაცია;
- 2. დავიდ ბენ გურიონი აცხადებს ისრაელის სახელმწიფოს დამოუკიდებლობას; თელ-ავივი, 14 მაისი, 1948 წელი.



ისტორიის „დაფუძნებელი კამეჩი“

ბიძინა ბარათაშვილი

კაცობრიობის ისტორიაში ციფრი **3** ოდითგანვე **საკრალური** მნიშვნელობისაა. ზოგიერთი ხალხის ფოლკლორში დედამიწა **3 ვეშაპზე** დგას, ზოგან – ამდენივე **სპილოს ზურგზე**. ჩვენში სამეულს, საკუთრივ ქრისტიანული სამების გარდა, ფართო **იდეოლოგიური** დატვირთვაც მიენიჭა: **მამული, ენა, სარწმუნოება!** ისრაელის თანამედროვე **ისტორიაც** სამი „დამფუძნებელი მამის“ – **თეოდორ ჰერცლის, ელიეზერ ბენ იეჰუდასა** და **დავიდ ბენ გურიონის** შექმნილია.

დავიწყით იდეოლოგიით. პოლიტიკური სიონიზმის ფუძემდებლად ავსტრიაში დაბადებული ებრაელი ჟურნალისტი, დრამატურგი, რომანისტი და საზოგადო მოღვაწე თეოდორ ჰერცლი (ბინიამინ ზევე ჰერცლი, 1860-1904) ითვლება. ბევრი ებრაელი დღემდე აღნიშნავს მის მესიანისტურ როლს, თავადაცამავეაზრსპროპაგანდირებდა.ამაშისულაცარაფერია ცული – თუ არავინ მონიდომებს მესიობას, ვერც ვერავინ გახდება! ამის გარეშე კი დიდი საქმეების კეთება შეუძლებელია.

შედეგიც თვალსაჩინოა – ისრაელის სახელმწიფო არსებობს და წარმატებითაც ვითარდება!

ჰერცლი არც განსაკუთრებული ლიტერატურული ტალანტით იყო დაგილდობული და არც გამორჩეული მოაზროვნე ყოფილა. ყველაზე მეტს ჟურნალისტიკაში მიაღწია – თანამედროვენიაციონიზმისაგან, რომისინარკვევების კითხვაერთი სიამოვნება იყო. ალბათ ამიტომაც არ ჰგავდა ის იმჟამინდელ

იდეოლოგებს და უმეტესობისათვის გაუგებარი იდეების ქადაგებასაც ერიდებოდა. სამაგიეროდ, ბავშვობიდანვე რაიმე განსაკუთრებულის შექმნის იდეით იყო შეპყრობილი და მიზნის მისაღწევად უკან არაფერზე იხევდა.

ჰერცლის წარმატებას ბევრმა ფაქტორმა შეუწყო ხელი – პირველ რიგში, მისი ოჯახის მყარმა ფინანსურმა მდგომარეობამ. მას არ სჭირდებოდა ლუკმაპურის მოპოვებაზე ყოველდღიური მზუნვა, ჰქონდა ბევრი თავისუფალი დრო, მუდმივად შეეძლო ემოგზაურა და შეესწავლა ებრაელთა წინაშე სხვადასხვა ქვეყანაში მდგარი პრობლემების საერთო ნიშნები.

ახალგაზრდა ჰერცლი ვენური ბოჰემის ტიპური წარმომადგენელი იყო. მისი ბიოგრაფი იულიუს შეპსი იხსენებს: „ის იყო დენდი, უყვარდა ვაგნერის ოპერები, მოდურად ჩაცმა და კაფეებში ყიადლი“. თავად „სიონიზმის მამაც“ არ უარყოფდა, რომ ლენინის, ლაუბესა და სხვა შემდგომში სოლიდური მოღვაწეების მსგავსად ხშირად ეტანებოდა ბანქოს, მიზნებად კი დაგროვილი ენერჯისა და ემოციების დახარჯვის აუცილებლობას ასახელებდა!

ცხოვრების რადიკალური ცვლილების მთავარ სტიმულად ჰერცლისთვის დრეიფუსის განმაურებული საქმე იქცა, რომლის განხილვაც პარიზში ანტიებრაული ისტერიის ფონზე მიმდინარეობდა. ამას დამატა საკუთარი წარუმატებელი ლიტერატურული მცდელობები...

მატერიალური კეთილდღეობა განაპირობებდა მის შეუბღალავ იმიჯს, ხოლო ჟურნალისტიკის პროფესიამ ორგანიზატორული და აგიტატორული გამოცდილება შესძინა. დაუშვებლად ამას წარმოსადეგი გარეგნობა და მიზნებით, რატომ იწვევდა ეს ახალგაზრდა კაცი მისდამი პატივისცემასა და უსაზღვრო ნდობას. მართალია, ჰერცლს ზემოწამოთვლილ პროფესიებში განსაკუთრებული არაფერი შეუქმნია, მაგრამ დიდი ცხოვრებისეული გამოცდილება შეიძინა და შესანიშნავად გამოიყურებოდა პრეზიდენტობა და ტრიბუნებზე; თანაც ჰერცლმა დროულად მიაგნო წარმატებულ ფორმულას – დრეიფუსის საქმის გამოახილად, გამოაცხადა: „ჩვენ არსად დაგვედგომება, საკუთარი ქვეყანა გვჭირდება! არ აქვს მნიშვნელობა – სად, მთავარია, არსებობდეს ებრაული სახელმწიფო!“

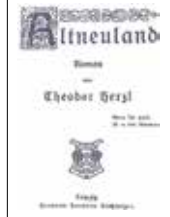

1. თეოდორ ჰერცლი; 2. ნაშრომი „Altneuland“ („ძველი ახალი მიწა“); 3. ჰერცლის მიერ შესრულებული დროშის ესკიზი

ასე ჩამოყალიბდა სიონიზმის მთავარი იდეა, რომელიც თეოდორმა დახვეწა თავის ფუნდამენტურ ნაშრომში „ებრაელების სახელმწიფო“ (1896).

ჰერცლმა პირველმა ახსენა ებრაული სახელმწიფოს უსწრაფესი აღორძინების იდეა, მაშინვე დაიწყო მისი ჩანერგვა როგორც ებრაული, ისე არაებრაული საზოგადოების მასობრივ ცნობიერებაში და თავისი იდეის განსახორციელებლად ორგანიზაციულად გააფორმა ის, როგორც საზოგადოებრივი მოძრაობა. პარალელურად, იგი მოეცლინა ებრაელობას მოწამეობრივი განსაკუთრებულობის იდეოლოგიად და დაამკვიდრა ანტისემიტების ემოციურ-ზედაპირული ახსნა.

სიონიზმის მარტივად აღსაქმელი ბუნება ზემოთ უკვე ვახსენეთ, თუმცა იყო მისი სწრაფი გავრცელების არაერთი სხვა მიზეზიც. დავიწყოთ იმით, რომ სიონიზმი იმხანადად არც ერთ სახელმწიფოს არ უშლიდა ხელს. უფრო მეტიც, XIX საუკუნის ბოლო პერიოდის ევროპული პოლიტიკის ტრილში, სიონიზმი, როგორც კოლონიზაციის ახალი ფორმა, სრულიად



ერთი ვერსიით, ჰერცლს უკავშირდება ისრაელის დაბადალათისთვის თელ-ავივის სახალის დარჩენა. საქმე ისაა, რომ 1902 წელს ჰერცლმა ბერლინში დაწერა ნახევრად ფანტასტიკური ნაშრომი „ALTNEULAND“ („ძველი ახალი მიწა“; ჰერცლი დაწვინებული იყო, რომ ისრაელშიც, ძირითადად, ბერლინში ისაუბრებდნენ), სადაც აღწერილია ახალგადა მომავალი – 50 წლის შემდგომი ბადენიანი შვეიცარია. „ძველი ახალი მიწა“ ივრითუა კოიბურად ითარგმნა, რომოც „თელ“ (ძველი – ყოდანი – რაც იყო და აღარ არის), „ავივ“ (ახალი – გაუაფხალი)!)

თელ-ავივის პიონერებმა, 60-მა ოჯახმა ქვიშაში დაიწყო ახალი ქალაქის მშენებლობა.

ბუნებრივად აღიქმებოდა. ის არ ეწინააღმდეგებოდა ებრაულ საზოგადოებაში უკვე არსებულ იდეოლოგიურ კანონებს და, ამავე დროს, ებრაული ოცნების ასრულებას ჰპირდებოდა მათ. კიდევ ერთ ხელშემწყობ ფაქტორად უნდა დავასახელოთ მსოფლიოში მზარდი ანტისემიტებიც.

თეოდორ ჰერცლი ვერ მოესწრო თავისი იდეის რეალიზაციას. ის ისრაელის სახელმწიფოს შექმნამდე დიდი ხნით ადრე, 1904 წელს გარდაიცვალა გულის ავადმყოფობით. თანამედროვე ისრაელში არსებობს მისი სახელობის ქალაქი – ჰერცელია, თვითონ კი იერუსალიმში, ჰერცლის მთაზე გადმოსვენეს ვენიდან 1949 წლის აგვისტოში. იქვე მახლობლადაა ჰერცლის მუზეუმი, მისი გარდაცვალების თარიღი კი ჰერცლის ხსენების ეროვნულ დღედაა გამოცხადებული.

თეოდორ ჰერცლის პირადი ნაწიანსარ-აქცევალაჰი მოვლავი თითქმის პათეტიკური სიზუსტით აღსრულდა. 1948 წლის 14 მაისს დავიდ ბენ გურიონმა ისრაელის სახელმწიფოს შექმნა გამოაცხადა!

საპატიო ცერემონიალის ბოლოს იქვე მყოფმა დროებითი სახელმწიფო საბჭოს 37-მა წევრმა ხელი მოაწერა დამოუკიდებლობის დეკლარაციას. ბევრმა არ იცის, რომ დეკლარაციის საბოლოო ტექსტი ხელმოწერამდე მხოლოდ ერთი საათით ადრე დამტკიცდა; კანცელარიისკენ მალაღი სინქარით მიმავალი კურიერის მანქანა გზად პოლიციამ გააჩერა და... ამ აყალ-მაცალში ხელმოწერის მომენტისთვის ვერ მოესწრო მისი ქალაქში გადატანა, შესაბამისად, სახელმწიფო მოღვაწეებმა ფაქსიმილე ცარიელ ფურცელზე დატოვეს! 14 მაისი ებრაელებისათვის წმინდა დღეს, შაბათს ემთხვეოდა, რაც კარგად გათვალა ათეისტმა ბენ გურიონმა; ამ დღეს მთავრდებოდა



დავიდ ბენ გურიონი, ისრაელის პირველი პრემიერ-მინისტრი

ბოდა პალესტინაში ბრიტანეთის მანდატის მოქმედების ვადა. ყველაფერი იმდენად ნაჩქარევად მოხდა, რომ სკამები სახელდახელოდ მეზობლად მდებარე ბარებიდან, მიკროფონი კი – მაღაზიიდან მოიტანეს.

ბენ გურიონი დავიდ გრინის (1886-1973) ფსევდონიმია, რომელიც მან ებრაელი მხედართმთავრის, იოსებ ბენ გორიონის პატივსაცემად დაირქვა.

მისი ბიოგრაფიიდან და პოლიტიკური წონიდან გამომდინარე, ძნელი წარმოსადგენია, მაგრამ ფაქტია: ისრაელის პირველი პრემიერ-მინისტრი, რომელიც ამ პოსტზე კიდევ ორჯერ დაბრუნდა, 150 სმ სიმაღლისა იყო! მწერალი ამოს ოზი შოკში ჩავარდა, როდესაც პირველად პირადად შეხვდა ქვეყნის მეთაურს. „კაბინეტში შესულს, დამხვდა გამორჩეულად დაბალი ტანის მამაკაცი, რომელიც არაფრით შეიძლებოდა ყოფილიყო ბენ გურიონი! „ერის მამა“ ხომ გიგანტია, რომელიც, ატლანტის მსგავსად, ცას ებჯინება!“ ბავშვობის წლები დავიდმა უკიდურეს გაჭირვებაში

ორიგინალური აზროვნება პრემიერმა ახრიალა გამოავლინა, როდესაც 1952 წელს ისრაელის პრეზიდენტობა აღზარდა ანტონის პოსტაჰმა! სამხუაროდ, აღიანსი არ გამოვიდა – აქცენიარა აპოლიტიკური და აღაღიანავთან ურთიერთობის პრობლემა მოიხიზა.



დავიდ ბენ გურიონი და ალბერტ აინშტაინი

რიტარიზმის გამო უსაყვედურა, პრემიერი თანაგუნდელ ნაფტალი პერესს მიუბრუნდა და ჰკითხა: – მითხარი, მეგობარო, ნუთუ შენც ფიქრობ, რომ მე პარტიის სხდომებს არადემოკრატიულად ვუძღვები? ინტელექტითა და ენამოსწრებულობით ცნობილი მინისტრი არ დაიბნა: – პირადად მე, დავიდ, დარწმუნებული ვარ, რომ პარტია, დემოკრატიის ყველა პრინციპის დაცვით, ცდილობს, ისე უყაროს კენჭი ნებისმიერ საკითხს, როგორც შენ გესიამოვნება!

სიცილი ძლივს შევიკავეთ, პრემიერი კი ძალიან კმაყოფილი დარჩა“.

დღეს მის სახელს არა მარტო მსოფლიოს ერთ-ერთი ყველაზე უსაფრთხო აეროპორტი და ნეგევის უნივერსიტეტი ატარებს, არამედ იერუსალიმის რაიონი – კირიათ ბენ გურიონი, სადაც ყველა დიდი სამინისტროა თავმოყრილი.

ბენ გურიონი არ იყო დიდად რელიგიური კაცი, მაგრამ, სახელმწიფო ინტერესებიდან გამომდინარე, რაბინატს ქორწინების ინსტიტუტის მართვა დაუტოვა, ორთოდოქსები ჯარიდან გაათავისუფლა და შაბათი დასვენების დღედ გამოაცხადა.

„აღ არ დავდივარ სინაგოგაში, აბრაჰა სინაგოგა, როგორც აგ არ დავდივარ – ორთოდოქსული!“ – ბენ გურიონის ან სიტყვაება ინგლისად ვუბლიცის ხაია გარანატს ენაბოსწავლად ათქავინა: „აართალია, ბენ გურიონს არ სწავლა დართის, აბრაჰა, ვფიქრობ, დართს სწავლა ბენ გურიონის!“

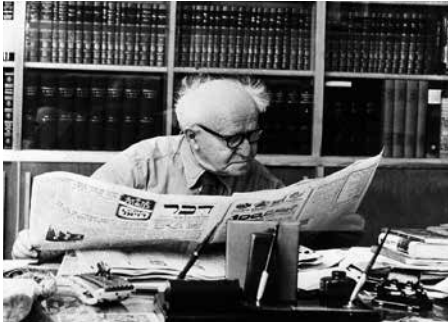

საქაჰი – განსაკუთრებით აჰინ, როდესაც სახელმწიფო პნიშვნალოგის საკითხები წყდებოდა – ეს რია კაცის პართლაც გოლიათად გარღიქვენოდა! ასე იყო „6-დღიანი ომის“ დროსაც და ყოვანი პაღგოში უოლიტიკური კრიზისის პერიოდშიც.

გაატარა. ერთი ხანობა ისტორიულ სამშობლოში გადახვეწილი ახალგაზრდა, 1908 წელს პალესტინიდან რუსეთში მხოლოდ იმისთვის დაბრუნდა, რომ მამისთვის 300 მანეთის ჯარიმის გადახდა აეცილებინა. ამით დავიდმა თანხმობა განაცხადა იმპერიის ჯარში მსახურებაზე, თუმცა მალევე გაიქცა ქვეყნიდან და მეფის რუსეთში ბოლომდე დებერტირად ითვლებოდა.

კარგი განათლების მიღება უმცროსმა გრინმა ვერ მოახერხა, მაგრამ უკვე ბენ გურიონად გახდომის შემდეგ, დაუოკებელი ცნობისმოყვარეობის გამო, შეძლო ჯერ ძველი ბერძნულის შესწავლა, რათა პლატონის ნაწერებს ორიგინალში გასცნობოდა, მერე კი, სპინოზას ხათრით, ლათინურიც დაძლია!

50-იანი წლების ბოლოსკენ ისრაელის პირველი პოლიტიკოსი ულტრარადიკალურულ მმართველად ჩამოყალიბდა, თუმცა თავად ამ ფაქტს არაფრით აღიარებდა.

მისი ხასიათის კიდევ ერთი უცნაურობა ის იყო, რომ თანამემამულეთა დიდი უმრავლესობისაგან განსხვავებით ბენ გურიონს აბსოლუტურად არ გააჩნდა იუმორის გრძნობა. ქვეყნის მომავალი პრეზიდენტი (1969-1974) გოლდა მეიერი თავის მემუარებში ასეთ ეპიზოდს იხსენებს: „ერთხელ, როდესაც ვიღაცამ პარტიულ შეკრებაზე დავიდს ავტო-



დაბოლოს, ერის უმთავრესი განმასხვავებელი ნიშანი – ენა. დღეს ისრაელში ივრითზე საუბრობენ. ეს სიონიზმის კიდევ ერთი მამამთავრის, ელიებერ ბენ იეჰუდას პირადი დამსახურებაა.

3 ათასი წლის ისტორიის მქონე ენამ, რომელიც თავდაპირველად ბრძენთა ურთიერთობის საშუალებად და ძველი ალექსის ენად მოიხსენიებოდა, შემდგომში სასაუბრო-საკომუნიკაციო ფორმა მიიღო, მაგრამ 135 წელს რომაელთა წინააღმდეგ ამბოხის ჩახშობამ ჯერ იერუსალიმიდან ებრაელთა მასიური გასახლება გამოიწვია, მერე კი – ივრითის მნიშვნელობის დაქვეითება-გაქრობა.

ასე გაგრძელდა XIX საუკუნის დასაწყისამდე, როცა ივრითი მხოლოდ სამეცნიერო ტრექტატების, მედიცინისა და იურისპრუდენციისთვის გამოიყენებოდა. ებრაული საგანმანათლებლო ეპოქა – ჰასქალა შემობრუნების წერტილად იქცა. აღმოსავლეთ ივრითზე ევროპაში ერთდროულად რამდენიმე გაზეთი გამოიცა, 1858 წელს კი რუსეთის იმპერიის კიდევ ერთ კუთხეში – ვილენის გუბერნიაში მცხოვრებისას იდახში „თანამედროვე ივრითის მამა“ – ელიებერ ბენ იეჰუდა დაიბადა.

მამის სურვილის საწინააღმდეგოდ პარიზში საერო განათლების მიღების შემდეგ ბენ იეჰუდა პალესტინაში გადაბარგების იდეით აენთო, რაც კიდევ უფრო დააჩქარა ჭლექით დაავადებამ. 1881 წელს იგი უკვე ისტორიულ სამშობლოში და პერელმანის გვარს ბენ იეჰუდაზე ცვლის.

80-იანი წლებიდან მოყოლებული, განმანათლებელმა უზარმაზარი სამუშაო ჩაატარა. ერთი მხრივ, ივრითი იქცა ებრაულ ენაზე სწავლების ოფიციალურ ენად, მეორე მხრივ, ბენ იეჰუდამ გაამდიდრა ის ნეოლოგიზმებით და მაქსიმალურად მზარდო თანამედროვე მოთხოვნებს.

პროცესებს მნიშვნელოვნად შეუწყო ხელი მსოფლიოში სიონიზმის იდეის პოპულარიზაციამ. პირველი სიონისტური კონგრესის ჩატარებამ და ჰერცლის იდეოლოგიის საყოველთაო პროპაგანდამ მსოფლიოს ყველა კუთხიდან ებრაელთა პალესტინაში მიგრაციას დაუდო სათავე. პირველ ტალღაში აღმოჩნდა დავიდ ბენ გურიონიც, რომელიც პირადი მაგალითით ცდილობდა თანამემამულეთა აყოლებას და ისრაელის ერთიანი სახელმწიფოს იდეის მსახურებას. ებრაელები ჩამოდიოდნენ ყველა მხრიდან: იემენიდან, რუმინეთიდან, პოლონეთიდან, რუსეთიდან, რათა საკუთარი კერა ეპოვნათ. საცხოვრებელსაც თავისებურად აშენებდნენ და წეს-ჩვეულებებიც განსხვავებული ჰქონდათ.

საჭირო იყო რაღაც გამაერთიანებელი ნიშნის მოძებნა, რაც გაუცხოების პროცესს შეაჩერებდა. ერის გამაერთიანებელი



ჯან იეჰუდა ივრითის 18-ტომიანი ლექსიკონი შექმნა.

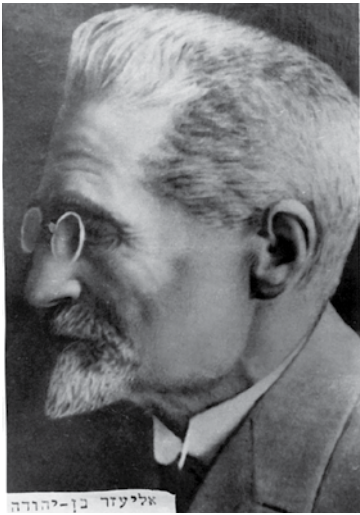

ასეთ ფაქტორად ბენ იეჰუდამ ივრითი მიიჩნია და მის პროპაგანდას შეუდგა.

საინტერესოა, რომ თეოდორ ჰერცლმა ივრითი საერთოდ არ იცოდა და ენის შესახებ სრულიად განსხვავებულ პოზიციამ იღვა: „ყველა შეინარჩუნებს იმ ენას, რომელიც საკუთარ სამშობლოში შეისწავლა. გავისხენოთ თუნდაც შვეიცარია, სადაც არ არსებობს დომინანტი ენა და ეს სულაც არ უშლის ხელს მის სახელმწიფოებრიობას!“

საპირისპიროდ ამისა, ბენ იეჰუდამ მთელი სიცოცხლე ივრითის დამკვიდრებას დაუთმო და 1920 წელს ივრითის ენის აკადემიაც დააარსა, რომელსაც თავადვე ხელმძღვანელობდა სიკვდილამდე.

ბენ იეჰუდას უმთავრესი დამსახურებაა, აგრეთვე, მანდატურ პალესტინაში ივრითის ერთ-ერთ სახელმწიფო ენად გამოცხადება (ინგლისურისა და არაბურის მსგავსად), რასაც მან ბრიტანეთის უმაღლეს კომისარ ჰერბერტ სემუელთან მძიმე მოლაპარაკების შედეგად მიაღწია.

2012 წელს ისრაელის მთავრობამ ბენ იეჰუდას დაბადების დღე ივრითის ეროვნულ დღედ გამოაცხადა.

ივრითი თანამედროვე ებრაული ენა. ის გაცოცხლებული გიზილის ენა, რომელიც 1948 წელს ისრაელის სახელმწიფოს ოფიციალურ ენად გამოცხადდა. იღიპი ებრაული და სხვა ენების ენა, რომელიც დღემდე იყენებენ ებრაულ ლაგერებში.

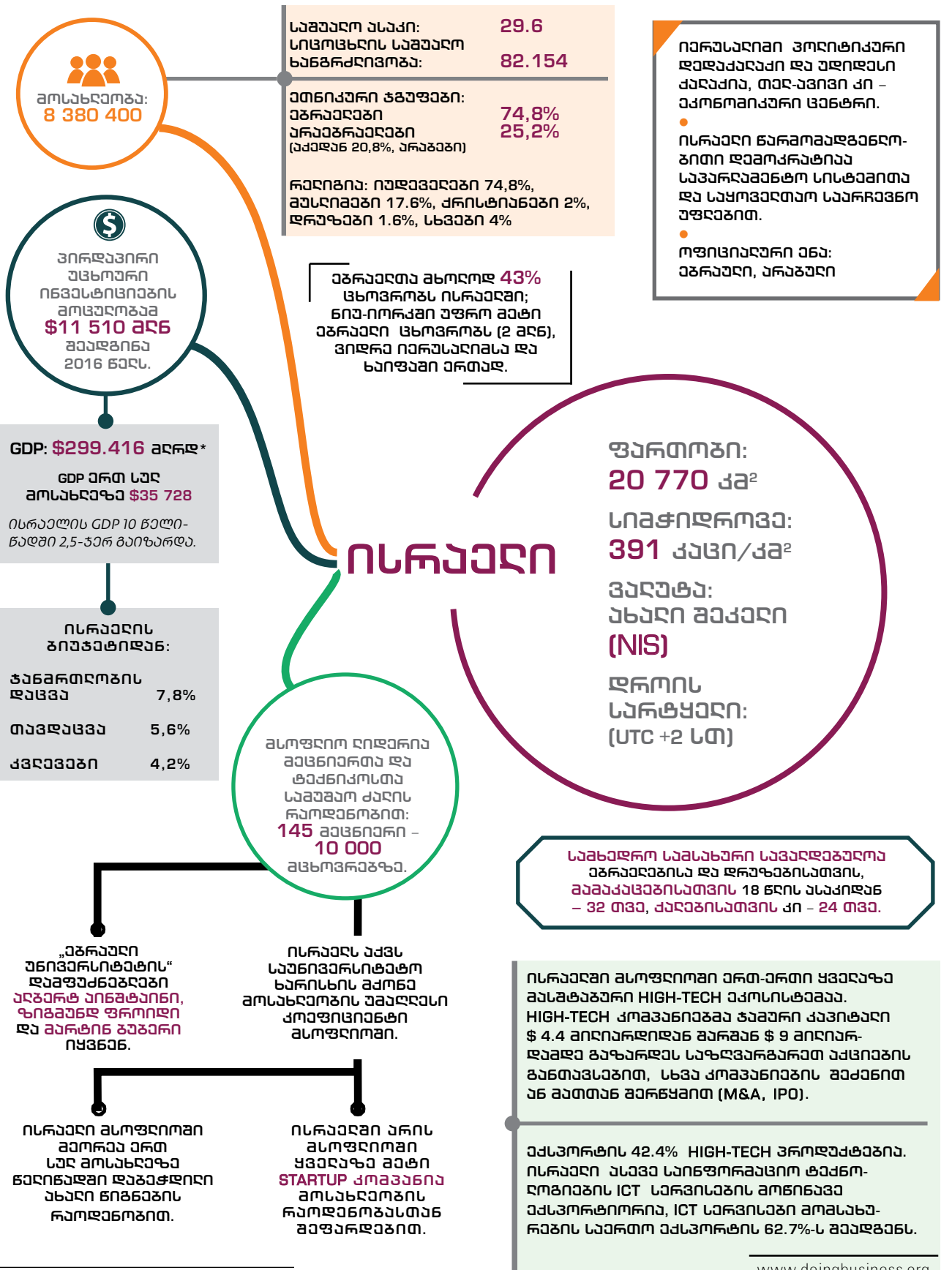

* www.data.worldbank.org/country/israel



My life. My card.

მიიღეთ AMERICAN EXPRESS-ისგან
სასურველი სარეკლამო

ავეჯი და სახლის
აქსესუარები



550 000
5 000 ლ
სასარეკლამო ბარათი

pensarecasa.it

მოგზაურობა

VIP BTC



895 000
ეგვიპტური ტური
სამხრეთ უჩიანში.
მალიზია,
კუნძული ლანკაუნი,
ინდონეზია,
ბალი,
სინგაპური

CROWNE PLAZA
BORJOMI



53 000
ერთი ღამე ორი
აღამიანი სტუმრის
საუზმით

Villeroy & Boch
1748



53 000
500 ლ
სასარეკლამო
ბარათი

აქსესუარები



320 000
3 000 ლ
სასარეკლამო
ბარათი

Chronograph
watches & jewellery

თანსაფეხლი და
ფეხსაფეხლი

NEW TREND



115 000
1 000 ლ
სასარეკლამო
ბარათი



55 000
500 ლ
სასარეკლამო
ბარათი

WEEKEND
MaxMara



119 000
1 000 ლ
სასარეკლამო
ბარათი

Ermenegildo Zegna

იუდაიზმი

ინტერპრეტაციის პრაქტიკა

იუდაიზმის მრწამსით, არსებობს მარადიული, არარაობისგან სამყაროს შემთხვევითი ღმერთი, რომელიც ხელისუფლება ადამიანის საქმეებს; იგი სახელით ცნობს თითოეულ ადამიანს, სხვაობს კეთილთა და სჯის უკეთესთა; არსებობს უკანასკნელი სამსჯავრო; მოვა მესია და მკვდრები აღდგებიან.



მარინა ყიფშიძე, ნინო ლუსმაანაშვილი

ებრაელთა რაოდენობა მსოფლიოში 14 მილიონამდეა. იუდაისტური ორგანიზებული თემები 80-ზე მეტ ქვეყანაშია. იუდაიზმში ამჟამად რამდენიმე ძირითადი მიმდინარეობაა: ორთოდოქსული, კონსერვატიული, რეფორმისტული, ხასიდობი და ე. წ. ნეტურეი კართა („ქალაქის მცველები“).

არ არსებობს იუდაიზმის ერთიანი და საყოველთაოდ გაზიარებული დოგმატიკა. იუდაიზმის მიმდინარეობები მერყეობენ მკაცრ რელიგიურობასა და სეკულარობას შორის.

ორთოდოქსული მიმდინარეობა თავის თავს მიიჩნევს იუდაიზმის არსის ერთადერთ მატარებლად. ჯერ კიდევ XIX ს-ის დასაწყისში ორთოდოქსული მიმდინარეობა დაუპირისპირდა რეფორმატორულს, ის ეწინააღმდეგებოდა სეკულარიზაციას, ებრაელთათვის სოციალური, პოლიტიკური და ეკონომიკური უფლებების გაფართოებას და, საერთოდ, არა მხოლოდ ევროპულ, არამედ ებრაულ განმანათლებლობას (ჰას-ქალა). მათი აზრით, გეტოს გაუქმება გამოიწვევდა ებრაელთა სწრაფ ასიმილაციას და, საბოლოოდ, დაე-

მუქრებოდა იუდაიზმს, როგორც მოძღვრებასა და ცხოვრების წესს. ამიტომაც მათი მესვეურნი იქამდეც მიდიოდნენ, რომ ადგილობრივი სახელმწიფო ენის შესწავლასა და გამოყენებაზეც კი უარს ამბობდნენ.

XIX საუკუნეში ევროპასა და აშშ-ში კონსერვატიული იუდაიზმი წარმოიშვა, რომელიც მიიჩნევდა, რომ ებრაელობა უნდა ზიარებოდა დასავლურ კულტურას, ჩართულიყო სამოქალაქო ცხოვრებაში, თუნდაც ამას ებრაელთა რელიგიური ყოფაში ცვლილებები მოჰყოლოდა. კონსერვატორები ტრადიციისა და რეფორმების სინთეზს ცდილობდნენ, თუმცა ცვლილებები არ უნდა შეხებოდა ფუძემდებლურ პრინციპებსა და ებრაული ენის ლიტურგიულ სტატუსს, დაცული ყოფილიყო წმიდარაწმინდას კატეგორია, შაბათის სიწმიდე და იუდაიზმის მარადიული არსი.

ახალი დროის პირველი რეფორმისტთა შეხედულებით, აუცილებელია რწმენა-წარმოდგენების (რიტუალის) მისადაგება დროებსა; ებრაელების სტატუსის შეცვლა. პირველი ნაბიჯი ამსტერდამში განხორციელებული ლიტურ-

გიის რეფორმა იყო – ქადაგება ჰოლანდიურ ენაზე, ყავლაგასული ლოცვების ამოღება. რეფორმის მიმდინარეობის გერმანია იქცა. ლოცვიდან ამოიღეს ფრაზები მესიის მოლოდინზე, ებრაელთა ღვთიერეული და სხვა. რეფორმისტული მოძრაობა ევროპასა და ბრიტანეთში გავრცელდა. რეფორმისტები სოლიდარობას იჩენენ ისრაელის სახელმწიფოს მიმართ და ევროპიანი თორის ფუძემდებლურ ჭეშმარიტებას, რომ ადამიანი შექმნილია ღვთის ხატად, ამიტომაც თითოეულის ცხოვრება, განუხრევლად აღმსარებლობისა, კურთხეულია.

XVIII საუკუნის მეორე ნახევარში აღმოსავლეთ ევროპაში წარმოიშობოდა მისტიკურმა რეფორმისტულმა მოძრაობამ – ხასიდობამ ისრაელში გადაინაცვლა და დღეს არსებობს, როგორც ეზოთერული ფენომენი. თავდაპირველად ხასიდობა მდებარეობდა ჰარა-კითხვის უცოდინარი ხალხის რეაქცია იყო თალმუდის წიგნიერი სიბრძნის წინააღმდეგ. მისი დამაარსებელი ისრაელ ბენ ელიაზარი (1700-1760) არ უარყოფდა თალმუდს, ათასწლოვან კულტურულ ტრადიციებს,

მაგრამ ამბობდა, რომ შესაძლებელია მათ გარეშეც აღმოვაჩინოთ საკუთარ თავში ღვთის ნაპერწკალი: „უფალს სურს, რომ ადამიანმა თავისი წმიდა საქმეებით გამოაფრქვიოს ეს ნაპერწკლები... რასაც მივალწიე, მხოლოდ ლოცვით და არა თალმუდის შესწავლით“.

ხასიდურმა მისტიკამ პიროვნების განუმეორებლობა და უნიკალურობა აღმოაჩინა. თუ თალმუდი კედელივით იცავდა იუდეველობას, რომ იგი სხვა ხალხებში არ გათქვეფილიყო, ხასიდობას თითოეული პიროვნების თავის-თავადობა უნდა დაეცვა; ის მოუწოდებდა ადამიანს, თავი შეეცნო, რათა ღვთის სამსახურში სრულყოფილად გამოეყენებინა საკუთარი შესაძლებლობები, ღვთისკენ ინდივიდუალური გზა მოენახა და უფლის წინაშე პასუხისმგებელი ყოფილიყო საკუთარი პიროვნებისა და მთელი სამყაროს მაგიერ – ყველგან გაფანტული „ღვთიური ნაპერწკლები“ ადამიანმა უნდა გაათავისუფლოს და მალალ საფეხურებზე აიყვანოს, სანამ საბოლოოდ არ მიალწვეს სრულ ერთიანობას შემოქმედსა და მის ქმნილებას შორის.

ხასიდი ღვთისადმი სრულყოფილი მსახურებით მესიის მოსვლის ჟამს აახლოებს. პიროვნული ხსნა ებრაელი ხალხის და შესაძლოა მთელი კაცობრიობის ხსნისკენ გადადგმული აუცილებელი ნაბიჯია.

ნეტურეი კართა („ქალაქის მცველი“ – ასე იწოდებოდა თალმუდში თორის მცოდნენი და მცნებების დამცველნი) ხასიდობის განაყოფი ულტრაორთოდოქსული თემია – სულ რამდენიმე ათეული ოჯახი; იუდაიზმის რელიგიური ექსტრემისტები უპირატესად იერუსალიმისა და თავიანთ დაარსებულ ქალაქ ქანიერაკში ცხოვრობენ. ნეტურეი კართას ღვთის მემოხდელ ქმე-



ხარედული იუდაიზმი რამდენიმე ულტრაორთოდოქსულ ჯგუფს აერთიანებს: ხასიდებს, აშკენაზ და სეფარდ ხარედებს და ხარდალებს. ისინი ადამიანის მოვალეობად მხოლოდ ღმერთის მსახურებას მიიჩნევენ. მამაკაცების უმეტესობა არ მუშაობს – დროს თორის შესწავლას უთმობს. ოჯახის შემოსავალი სახელმწიფო დახმარება ან ცოლის ხელფასია; სარგებლობენ შეღავათებითა და სამედიცინო დახვეწებით. მათ სახელმწიფო ეხმარება. ოჯახში საშუალოდ 7-8 ბავშვია. შვილებისთვის მუდმივად მშობლები არჩევენ. ქორწინებამდე სექსი დაუშვებელია.

ხარედები ისრაელის სახელმწიფოს შექმნის დროიდან არმიაში სამსახურისაგან თავისუფლდებოდნენ. თემი მცირერიცხოვანი იყო, მაგრამ დღეს უკვე მოსახლეობის 10 პროცენტია. ახალი კანონით, 2017 წლიდან მათ 16-თვიანი სამხედრო სავალდებულო ან ალტერნატიული სამსახური უნდა გაიარონ.



ვის შიდახედა ივლიაიხის რიფელერი გახვან?

იუდეველად გახდომა ადამიანს ორი გზით შეუძლია: პირველი – თუ ებრაელი დედა ჰყავს, მეორე – გიურის (ერთგვარი რელიგიური ნათლობა) შესრულებით, რაც საკმაოდ ძნელია: ტრადიციისამებრ, დიდხანს ცდილობენ, პოტენციურ პრობელის (ადამიანს, რომელიც ახალ რელიგიას ეზიარება) ამ ნაბიჯის გადადგმა გადააფიქრებინონ, რათა მისი ნების სიმტკიცე დადასტურდეს. „მიძიებელი“, რომელიც სათანადო სიმტკიცეს გამოიჩენს, სპეციალურ რელიგიურ წესებს ასრულებს – გიურის დროს ხდება რიტუალური განბანა აუზში, რომელსაც მიქვა ეწოდება.

რას არის ზრით შიდა, ზარ შიფა და ზაპ შიფა?

წინადაცვეთის იუდეური რიტუალი – ბრით შილა, ბიბლიის თანახმად, პირველი ებრაელისგან, აბრაამისგან მოდის – მან შეასრულა პირველად ბრით შილა ღმერთთან დადებული აღთქმის ნიშნად. ებრაელები ბიჭებს წინადაცვეთას დაბადებიდან მე-8 დღეს უტარებენ. ბარ მიცვა (სიტყვასიტყვით: „მცნების ვაჟიშვილი“) – ბიჭი 13 წლის ასაკში პირველად კითხულობს საჯაროდ თავს თორიდან. გოგონების მიერ ბატ მიცვის („მცნების ქალიშვილი“) შესრულება მხოლოდ XIX-XX საუკუნეების მიჯნაზე დაიწყო ლიბერალურ რელიგიურ წრეებში, დღეს კი ებრაული რელიგიური ოჯახების უმრავლესობაში ტარდება.

რამდენი მცნება უნდა დაიცვას დაიცვას ივლიაიხის რიფელერი?

იუდეველებმა 613 მცნება უნდა დაიცვან, რომელთაგანაც 365-ს (წელიწადში დღეების რიცხვი) აკრძალვითი ხასიათი აქვს, დანარჩენი 248 კი (ადამიანის სხეულის ორგანოების რაოდენობის მიხედვით) – მითითებაა. ნოეს არაებრაელმა შთამომავლებმა (ეს კი მთელი



კაცობრიობა), იუდაიზმის თანახმად, 7 მცნება უნდა დაიცვან: იკრძალება კერპთაყვანისმცემლობა, ღვთის გმობა, სისხლისღვრა, ქურდობა, სისხლის აღრევა და საკვებში ცოცხალი ცხოველისგან ათლილი ხორცის გამოყენება; აგრეთვე, სავალდებულოა სამართლიანი საკანონმდებლო სისტემის შექმნა.

რის გაქათვა იქრძალება ზაპატოს?

ბიბლიის თანახმად, ღმერთმა სამყარო შექმნა 6 დღეში, მეშვიდე დღეს კი დაისვენა. შაბათს არ შეიძლება ცეცხლის დათება, კარვის გამლა, ცხვრების გაკრეჭა, ელექტრობის ჩართვა, ქოლგის გამლა (რადგან კარავს ჰგავს), წვერის გაპარსვა და ა. შ. შაბათს იკრძალება, აგრეთვე, მიცვალეზღვის დამარხვა, თუმცა უმოქმედობის დარღვევა შეიძლება საკუთარი ან სხვისი სიცოცხლის გადასარჩენად.

რა არის თორა და თარადა?

იუდეველთა ბიბლია ქრისტიანული იდენტური არ არის. ქრისტიანული ბიბლია ორი ნაწილისგან შედგება –

ძველი და ახალი აღთქმისგან. ძველი აღთქმა (39 წიგნი) იუდეური ბიბლიის იდენტურია, თუმცა წიგნები მასში სხვა თანმიმდევრობითაა და ზოგიერთი მათგანი სხვა რედაქციითაა მოცემული. თანახ – ასე უწოდებენ თავად იუდეველები თავიანთ წმინდა წერილს.

იუდაიზმში წმინდა წერილს თორასაც (კანონი) უწოდებენ. სიტყვა „თორა“ სხვადასხვა მნიშვნელობით გამოიყენება: ასე იწოდება მოსეს ხუთწიგნიანი, ზოგჯერ – მთელი ბიბლია და, აგრეთვე, იუდეური კანონების ერთობლიობა.

თალმუდი (ივრ. „სწავლება“) – შუასაუკუნეების ებრაული აზროვნების ძეგლია, იუდაიზმის იურიდიული, ეთიკური და რიტუალური ნორმათა კრებული. თალმუდის ტექსტები ავტორიტეტულ ბრძენთა დისკუსიების სხვადასხვა საკითხზე. მოცულობით ის ბიბლიაზე გაცილებით დიდია. თორა მოსეს უფალმა მისცა სინაის მთაზე წერილობითი ფორმით, ხოლო თალმუდი – გეპირისახით და დროთა განმავლობაში ჩაიწერა.

რით განსხვავდება სინაგოგა ტარისგან?

სინაგოგა (ბერძ. „შეკრება“) კოლეგტიური ლოცვისა და შეკრებისთვის, რელიგიური ცერემონიებისთვის განკუთვნილი შენობაა. სინაგოგა ბევრია, ხოლო იუდაისტური ტაძარი მხოლოდ ერთი შეიძლება იყოს (ამჟამად არც ერთი ტაძარი აღარ არსებობს, რადგან მეორე, ბოლო ტაძარი ჩვ. წ. 70 წელს დაანგრიეს რომაელებმა დიდი იუდეური აჯანყების ჩახშობისას). ივრითზე სინაგოგას ეწოდება „ბეთ ქნესეთ“ („შეკრებათა სახლი“), ხოლო ტაძარს უწოდებდნენ „ბეთ ელოში“ („ღვთის სახლი“)

ანუ „სინაგოგა ადამიანებისთვისაა“, „ტაძარი – ღვთისთვის“. ოცნება რომაელთა მიერ დანგრეული ტაძრის აღდგენაზე – უმნიშვნელოვანესი იდეა იუდაიზმში; სწორედ ტაძარს დასტირიან გოდების კედელთან (ტაძრის კომპლექსის ერთადერთი ჩვენამდე მოღწეული ნაწილი). ტაძრის აშენება შეიძლება მხოლოდ იმავე ადგილას, სადაც ძველი იყო აღმართული – ტაძრის გორაზე, იქ კი ამჟამად მუსლიმთა სიწმინდეებია. იუდეველების რწმენით, მესიის მოსვლის შემდეგ ტაძარი კვლავ აღდგება.

ივლიაიხი დღესასწაულები

იუდაიზმის მთავარი დღესასწაულები ორგვარ ხასიათს ატარებს: ისინი აღნიშნავენ როგორც წელიწადის სეზონების ცვლილებას, ისე ისტორიულ მოვლენებს. ებრაული წელიწადის სამი მთავარი დღესასწაულია პესახი, შავუოთი და სუქოთი. მოსეს რჯული ამ დღესასწაულებზე ყოველ ისრაელიანს ავალდებდა იერუსალიმის მოლოცვას და ტაძარში მსხვერპლის შეწირვას.

პესახი (პასეჟი) ებრაული ხალხის ეგვიპტიდან გამოსვლის სსოვნას ეძღვნება, მას გაზაფხულზე, ერთი კვირის განმავლობაში აღნიშნავენ. პირველი და მეშვიდე დღეები უქმეა. პესახის ძირითადი რიტუალური წესია 7 დღის განმავლობაში უსაფუვრო პურის – მაცის ტაშა (ეგვიპტური მონობის მოსავლიდან).

შავუოთი (კვირული) პასეჟიდან შვიდი კვირის თავზე აღინიშნება სივანის თვეში (მაისი-ივნისი) და პურის მკის დასაწყისს ეძღვნება. ამავ დროს, შავუოთი უკავშირდება რჯულის (თორის) მიღებას სინაის მთის ძირას.

სუქოთის (კარგობის) ასევე შვიდ-დღიანი დღესასწაულს, რომელიც ებრაული ახალი წლის მე-15 დღეს იწყება, ორმაგი დატვირთვა აქვს: ამ დროს აღინიშნება მოსავლის აღება



და ისხენებენ უდაბნოში მოხეტიალე ისრაელიანების კარვებში ცხოვრებას.

„შენდობის დღე“, როცა შესაძლებელია ახალი წლის დღეს გამოტანილი განაჩენის შეცვლა.

ახალი წელი – როშ ჰაშანა (წლის სათავე) იდღესასწაულება ებრაული კალენდრის პირველი თვის, თიშრის (სექტემბერი-ოქტომბერი) პირველ ორ დღეს. ამ დღეებში ღმერთი განსჯის ადამიანს გასული წლის ქმედებებისთვის, ჩაწერს ან არ ჩაწერს მის სახელს სიცოცხლის წიგნში და განსაზღვრავს მისი ხეცდამდევოწლისთვის.

ახალი წლის დღეებს მოსდევს მარხვისა და მონანიების ათი დღე, რომლის კულმინაცია არის იომ ქიფური ანუ



ივლიაიხი კალენდარი

ებრაული კალენდარი ყოველწლიურ ოფიციალური კალენდარია ისრაელში (გრიგორიანულთან ერთად) და ებრაული მნიშვნელოვანი თარიღების განსაზღვრად გამოიყენება. იუდეური ერა ძვ. წ. 3761 წლის 6/7 ოქტომბერს იწყება: ებრაული გამოთვლით, ამ დროს იყო პირველი ახალმთვარეობა (სამყაროს შექმნის ახალმთვარეობა).

ებრაული კალენდარი ერთ-ერთი ყველაზე რთულია მსოფლიოში. ამ

დღესასწაულები „მოძრავი“ კი არის, მაგრამ ყოველთვის ერთსა და იმავე სეზონზე, უფრო მეტიც, მთვარის ერთსა და იმავე ფაზაზე მოდის. მაგალითად, პესახი ყოველთვის გაზაფხულის პირველი სავსემთვარეობისას არის: იწყება ნისანის თვის მე-15 დღეს და ისრაელში 7 დღეს გრძელდება, მის ფარგლებს გარეთ კი – 8 დღეს.

2017 წელს პესახი 11-17 აპრილს აღინიშნება.



ებრაელი სამოსის მახასიათებლები

საუკუნეების განმავლობაში სხვადასხვა ევრაელთა მცხოვრები აბრაელი იტალიაში იყვნენ, ჩააცვთ ან ჰყოლოდათ რაიმე აქსესუარი, რომელიც მათ მოსახლეობის დანარჩენი ნაწილისაგან გამოარჩევდა.

ჩაცმის თაობაზე თავად ებრაელების მიერ შექმნილ ნორმებს ჰალახის კოდექსი და „ცნიუძის“ წავი არაგულირება. თანდათან სავაჭრო, სიძრძე, ჯარის ადგილი, თმის საბურავი მამაკაცებისა და ქალებისთვის, სხულის კანის დაფარვა გარკვეულ ადგილებში, ნაკლები სამკაული და ა. შ. - ეს ყველაფერი მოკრძალებულობა და სისადავეს უსვამს ხაზს და განუყოფელია საქონისა, ამ წავს ყველა ორთოდოსი ებრაელი იცავს.

ჰიტალი ამ თეთრ სამოსს, იგივე ხალათს, ტრადიციის მიმდევარი მამაკაცები იცვამენ ქორწილებში, რომ ჰამანისა და იომ ქიფურის ლოცვების დროს და პასეჟის ნადიმში.



რაკალი

რეკელი პალტოა, რომელსაც ხასიდი ებრაელი კაცები საშუალო დღეებში ატარებენ. მისი ნაირსახეობა კი შავი ან ლურჯი მატყლისგან დამზადებული რეკელირია, რომელიც შესაფერის შარვალსა და ქამართან ერთად იყიდება.



გარტალი

ეს ქამარი ებრაელი მამაკაცების აქსესუარია და მას ხშირად ლოცვის დროს იკეთებენ. ტრადიციის მიხედვით, გარტელი ინსტინქტების კონტროლის სიმბოლოა. გარტელი სისადავით გამოირჩევა – შავი ან თეთრი ფერისაა.

გაკივა

აბრეშუმის გრძელ პალტოს – ბეკიშეს ხასიდი ებრაელები ატარებენ. ძირითადად, მას შაბათობით, ებრაულ დღესასწაულებზე, ქორწილებზე და ბარ მიცვის დროს იცვამენ.

ტალიტი

შალის ამ მოსახამს დილის ლოცვებისას, თორის კითხვისას და ებრაულ დღესასწაულებზე ატარებენ დაქორწინებული მამაკაცები. ტალიტის მახასიათებელი შტრიხია მოქსოვილი და დაწნული ფოჩები, რომლებიც მის ოთხივე კუთხეზე მიმაგრებული; ხოლო ლურჯი ზოლი ებრაელის მოვალეობების სიმბოლოა.

ციციტი

ერთგვარი ფოჩებია, რომელსაც რელიგიური წეს-ჩვეულებების დამცველი ებრაელების ოთხკუთხეოვანი მოსახამებებზე შეხვდებით, მათ შორის, ტალიტზეც.

ტაფილინი



ტეფილინი ორი ტყავის ყუთისაგან და მათი შემყრთელები ზონრებისგან შედგება. ერთი მათგანი კუნთზე მაგრდება, ზონარი შვიდჯერ იხვევა მკლავსა და ხელზე, წესისამებრ, მარცხენაზე, თუმცა ცაციები მას მარჯვენა ხელზე იკეთებენ. მეორე ყუთი შუბლზე მაგრდება. ზონრებზე წერია ოთხი ნაწილი თორიდან, ყუთებში კი მოთავსებულია ხელნაწერი პერგამენტები რელიგიური ტექსტებით. მას დილის ლოცვებზე ატარებენ.

კივა

კივა მამაკაცის ტრადიციული ქუდია, თუმცა მას თანამედროვე, კონსერვატიული იუდაიზმის მიმდევარი ქალებიც ატარებენ. კივა რელიგიური რიტუალების თანამდევნი კომპონენტია. ის შეიქმნება იყოს ნაქსოვი ან ხავერდის.



სკოლიჩი

ეს ბეწვის მაღალი ქუდია, რომელიც შტრეიმელს ჰგავს, თუმცა მისგან ზომით განსხვავდება. მას პოლონური ფესვების მქონე ხასიდი ებრაელი მამაკაცები იხურავენ.



ჰოპარპი

მას შემდეგ, რაც XX საუკუნეში ბეწვი მოდიდან გადავიდა, თხვის ტყავის ქუდმა სახეცვლილება განიცადა და ჰომბურგად გადაკეთდა, რაც იმას ნიშნავს, რომ მას ბეწვის საბურველი აღარ ჰქონდა. ჰომბურგის ქვეშ ტრადიციული ებრაელები კულულებს ატარებენ.



თავსაურავი

ებრაული წესის – ჰალახის მიხედვით, დაქორწინებულმა ქალმა თმა უნდა დაიფაროს, რათა გარემომყოფმა მამაკაცებმა იგოდნენ, რომ მას ქმარი ჰყავს. ტრადიციის მიმდევარი დაქორწინებული ქალები ატარებენ ქუდებს, ბერეტებსა და პარიკებს განსხვავებული ორნამენტებითა და ფერებით.

ჭირაი

ამ თავსაურავს ებრაელი ქალები ატარებენ, როცა „ცნიუტის“, მოკრძალებულობის კოდექსის წესებს იცავენ. ტინელის უამრავი ნაირსახეობა არსებობს, ძალიან სადა ფაქტურით დაწვებული, გამორჩეული დიზაინითა და ქსოვილებით დამთავრებული.

გაიტალი

შაიტელი ერთგვარი პარიკია, რომელსაც ებრაელი ქალები ქორწინების შემდეგ ატარებენ. ის ტრადიციის გამოძახილია, რომლის მიხედვითაც, ქალმა მოკრძალებულობა უნდა შეინარჩუნოს და თმა დაიფაროს.

ფანსაცხალი

ტრადიციული ებრაელების უმეტესობა არ ატარებს ღია ფეხსაცმელს, სანდალში კი წინდას იცვამს.

ღვვინარი

ღვვინარი თხვის ტყავის ქუდისა და ფედორას შთამომავალია. ის ყველაზე თანამედროვე ტრადიციულ ებრაულ ქუდებს შორის.

გტრეიმელი

ქუდი ბეწვითაა შემოქობილი. კაცები მას, ძირითადად, ქორწინების შემდეგ ატარებენ, თუმცა ზოგიერთ თემში შტრეიმელი ბარ მიცვის ასაკს გადაცილებული ბიჭების თავსაბურავიცაა. ჰალახის მიხედვით, კაცებს აკრძალული აქვთ თმის პარსვა ან შეჭრა საფეთქლებთან.

სწორედ ამ წესის გამო ატარებენ ორთოდოსები

ქალღელვსი (PAYOT)

იმავე ტრადიციის თანახმად, ასევე დაუშვებელია წვერის გაპარსვა სამართებით, თმისა და წვერის მოწესრიგებისას მხოლოდ მაკრატელსა და ელექტროსაპარსს იყენებენ.

სამოსი

ქალები იცვამენ ზედა სამოსს, რომლის მკლავებიც იდაყვის ქვემოთ მთავრდება. ეს სამოსი ტანზე მომდგარი არ უნდა იყოს და მას ქამარიც ხალვათად უნდა ერტყას. სისადავის კანონი ფერებზეც ვრცელდება. კაბები და ქვედატანები, რომლებსაც ტრადიციის დამცველი ქალები იცვამენ, მუხლს ქვემოთ სიგრძისაა. ზოგიერთი ქალი მამაკაცების სამოგადოებაში შარვალს არ ატარებს.

რელიგიური დღესასწაულების სამოსი

შაბათობით ტრადიციის მიმდევარი ქალები თეთრ წინსაფარს ატარებენ (რეპროდუქციული ორგანოების სიწმინდის დასაცავად), სინაგოგაში კი კონსერვატიულად აცვიათ.

BIS-ზე ვისრულება...

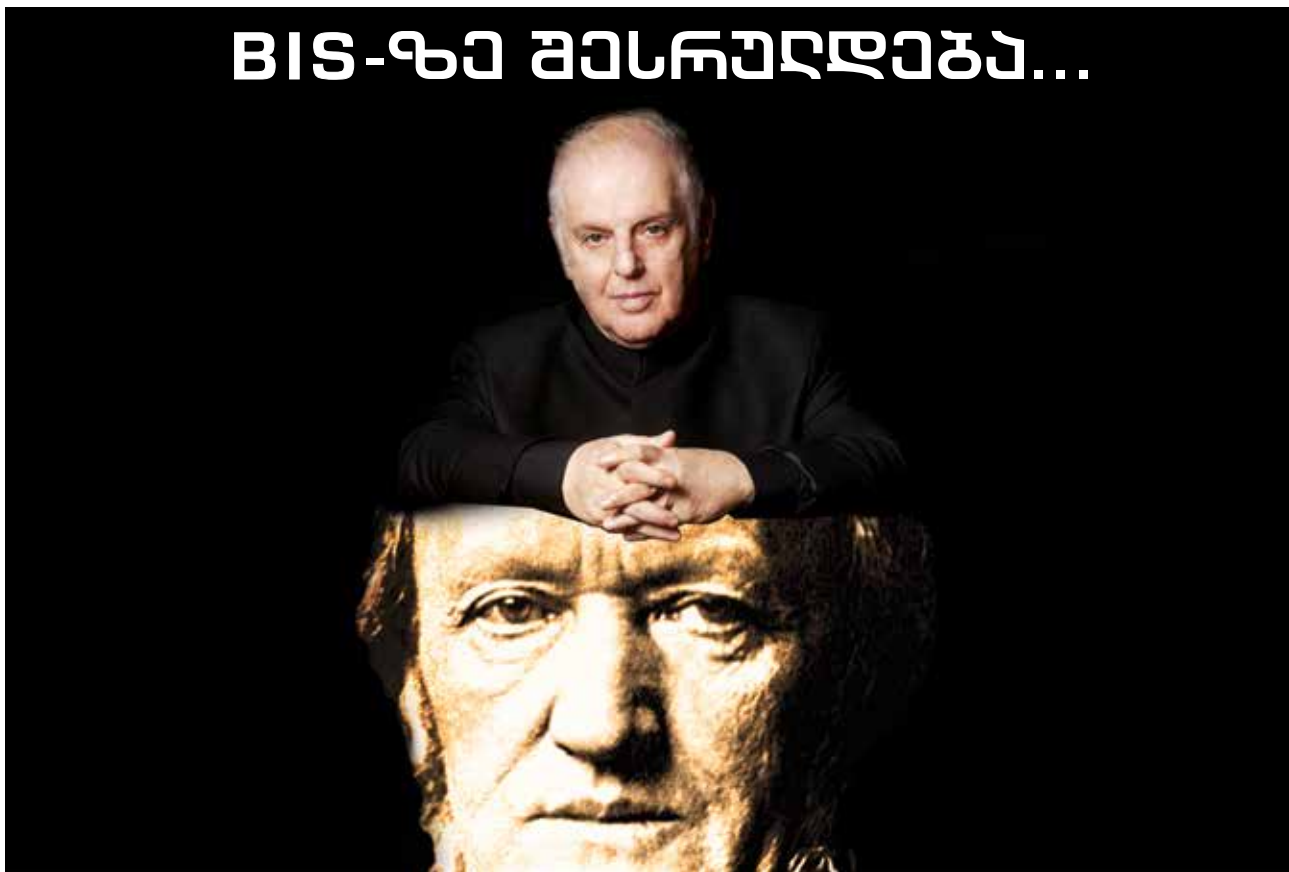

ლაშა ბუღაძე

ალბათ ერთ-ერთი ბოლო, ვინც **ისრაელზე** წერის დროს უნდა გაგახსენდეს, **რიჰარდ ვაგნერი**, მაგრამ ამ შემთხვევაში ჩემთვის არა იმდენად **დიდი გერმანელი** კომპოზიტორი, არამედ მუსიკის **თავგანწირული** პატრიოტი **დანიელ ბარენბოიმი** და მისი **პრინციპულობაა** საინტერესო, რომელმაც პირველად შეასრულა **ისრაელში** ვაგნერის **მუსიკა**.

ვაგნერის სამარცხვინო ანტისემიტობის დასადასტურებლად მისი ბრიყვული სტატიაც კმარა – „იუდაიზმი მუსიკაში“, თუმცა მხოლოდ ეს არაა იმის მიზეზი, თუ რატომ არ ითვლება „მიზანშეწონილად“ ისრაელში ვაგნერის მუსიკის შესრულება; ამ არაპირდაპირი აკრძალვის მიზეზი მისი იდეოლოგიური ფალსიფიკატორი ადოლფ ჰიტლერია, რომელმაც ნაცისტების ხმოდან ფონად აქცია ვაგნერის შემოქმედება.

რიჰარდ ვაგნერი აქ მართლაც არაფერ შუაშია – ის ნაცისტების მოსვლამდე ნახევარი საუკუნით ადრე გარდაიცვალა, მაგრამ რადგან ვაგნერის ზეკაცების კოლექცია – მთელი თავისი ზიგმუნდობითა და ზიგფრიდობით – ძძლავრ პროპაგანდისტულ იარაღად აქცია მესამე რაიხმა, ბევრს ეს მუსიკა დღემდე ისტორიულ ტრავმად ახსენდება ისრაელში.

ვაგნერის იდეოლოგიურობის ტრაგიკომიკურობის ერთ-ერთი გამოვლინება იყო მოსკოვში დადგმული „ვალკირიები“ მეორე მსოფლიო ომის წინ, როცა ჰიტლერი და სტალინი დროებით იქცნენ მეგობრებად. სტალინს ბევრი

უფიქრია, მოლოტოვ-რიბენტროპის საიდუმლო პაქტის პუნქტების გარდა კიდევ რა სიამოვნება მიენიჭებინა „თანამოაზრე ადისთვის“ და ბოლოს ვაგნერის „ნიბელუნგების“ ციკლის მეორეოპერაზე შეუჩერებია არჩევანი. „ვალკირიები“ მოსკოვის დიდ თეატრში დაუდგამს სტალინის იდეოლოგიურ რეჟისორად ჩამოქვეითებულ სერგეი ეიზენშტეინს და ისტორიაში შესულა, როგორც ერთ-ერთი ყველაზე გრანდიოზული საოპერო ჩაფლაგება.

თავად ვაგნერის ანტისემიტობიც დიდი გაუგებრობაა და, ერთი მხრივ, XIX საუკუნის გერმანული ნაციონალიზმის ტენდენციის ნაწილად უნდა მივიჩნიოთ, მეორე მხრივ კი, ახალგაზრდა თავქარიანი და ამბიციური კომპოზიტორის წყენის გამოვლინებად, რომელიც „ტანჰოიზერის“ პარიზული ფიასკოს შემდეგ ვერ მოინელა: ვაგნერი სრულიად უსამართლოდ მიიჩნევდა, რომ მისი ოპერის წარუმატებლობაში დიდი გავლენის მქონე ფრანგი კომპოზიტორი, წარმოშობით ებრაელი მეიერბერი იყო დამნაშავე (ვაგნერის აზრით, „მისი სალიერი“). წლების მერე, როცა ბისმარკმა

პარიზი აიღო 1871 წელს, ვაგნერის ცოლმა კომიამ ირონიულად ჩაწერა თავის დღიურში: „ეს დღევ დადგა: გერმანელებმა შური იძიეს „ტანჰოიზერის“ პარიზული მარცხის გამო!“ თუმცა კომიამდე ვაგნერს თავად შარლ ბოდლერმა მიუძღვნა წერილები, სადაც ის ბოდის იხდიდა ფრანგების „სიყრუს“ გამო, რომელთაც გენიალური „ტანჰოიზერის“ აღქმა ვერ შეძლეს.

ჰოდა, რამდენიმე წლის წინათ დანიელ ბარენბოიმმა სწორედ „ტანჰოიზერის“ ვეება უვერტიურის შესრულება სცადა ისრაელში, რის შემდეგაც ვაგნერს „ებრაული ჯადო“ უნდა ახსნოდა...

ბარენბოიმი პირველი არ ყოფილა წარმოშობით ებრაელ მუსიკოსთა შორის, რომელსაც მისთვის ნაცისტური „სტიგმის“ მოცილება ეწადა; ბარენბოიმამდე ეს მეტ-ნაკლები წარმატებით სცადა იუპუდი მენუჰინმა, რომელიც მეორე მსოფლიო ომის დასასრულს არა მხოლოდ ვაგნერის მუსიკის, არამედ ჰებელსის საყვარელი დირიჟორის – XX საუკუნის მუსიკალური გენოსის, ვილჰელმ ფურტვენგლერის მორალურ რეაბილიტაციას ლამობდა, თუმცა ბარენბოიმი პირველი იყო, ვინც თავის მკაცრ თანატომელებს არ შეუშინდა და ვაგნერის აუღერება სცადა ისრაელის მიწაზე.

თუკი ვინმეს ეკუთვნის მშვიდობის ნობელის პრემია, ეს ალბათ სწორედ დანიელ ბარენბოიმია, რადგან მის მიერ ჩამოყალიბებული ორკესტრი – „დასავლურ-აღმოსავლური დივანი“ პრაქტიკული მშვიდობის მუსიკალურ-პროფესიული დადასტურებაა: ბარენბოიმმა მოახერხა და ორკესტრი პალესტინელი და ებრაელი მუსიკოსებით დააკომპლექტა, არაბებს და ებრაელებს მის ორკესტრში მაინც შეუძლიათ მშვიდობიანი და ჰარმონიული ერთობის შექმნა.

ეს კაცი რომ აქაური ყოფილიყო, ეჭვი არ მეპარება, კონფლიქტებისა და ურთიერთგაღიზიანებისგან დაცლილ კავკასიურ ორკესტრს ჩამოაყალიბებდა, სადაც ერთმანეთზე განაწყენებულ ხალხებს გახსნილობისა და უკომპლექსობის მუსიკალურ გაკვეთილს ააუღერებინებდა...

ვაგნერის სკანდალური „ისრაელური დებიუტის“ შესახებ ბევრს წერდნენ და ჰყვებოდნენ, მაგრამ უმეტესად ან ძალიან მოკლედ, ან ძალიან გაუგებრად, ისე რომ, ვერც გაიგებდი, ბოლოს და ბოლოს, შესრულდა თუ არა „ტაბუდადებული“ მუსიკა!

ერთი ჭორიკანა და მუსიკალურ ამბებში გათვითნობიერებული კაცია – ნორმან ლებრეხტი, რომელსაც უაღრესად საინტერესო წიგნები აქვს დაწერილი მუსიკოსების პრაგმატულ სიგუეებზე (მაგალითად, კარაიანზე – „ვინ მოკლა კლასიკური მუსიკა?“), ჰოდა ამ კაცის ბლოგიდანაც ვერ შევიტყვე, შეძლო თუ არა ბარენბოიმმა არაპირდაპირი ცენზურის დაძლევა? სხვების არ იყოს, ლებრეხტიც ბუნდოვანად იმეორებდა, შეძლო, მაგრამ ბოლომდე მაინც ვერაო...

და აი შარშან, გავიცანი იოსი ტალგანი, ადამიანი, რომელიც ოდესღაც სწორედ იმ ფესტივალის დირექტორი ყოფილა ისრაელში, სადაც ვაგნერის შესრულება უცდია რისკიან დირიჟორს. ამ შესანიშნავი ბატონისგან დეტალურად მოვისმინე, როგორ გაუმხილა ბარენბოიმმა, რომ bis-ზე, არც მეტი, არც ნაკლები, ვაგნერის შესრულებას აპირებდა; როგორ ჩავარდნილა ეს უკანასკნელი საგონებელში, როგორ „გაუთონავს“ მედიაში ამ ინფორმაციას, როგორ აუტეხიათ სკანდალი მემარჯვენე პოლიტიკოსებს, როგორ მოსწონებიათ ბარენბოიმის გადაწყვეტილება ლიბერალებს, როგორ დამფრთხალან ორკესტრანტები (პარადოქსი:

ბარენბოიმი ისრაელში ბერლინის Staatskapelle-ს ორკესტრით ჩასულა), როგორ გამოუცხადებია ერთ-ერთ მინისტრს: ჩვენ დემოკრატიულ ქვეყანაში ვცხოვრობთ, ცენზურას ოფიციალურად ვერ დაგიწესებთ, მაგრამ მაგ ბარენბოიმს გადაეცით, ცეცხლს ნუ შეთამაშებთ, აქარავის უნდა ისტორიულად გამაღიზიანებელი მუსიკით ტკბობაო...

ამის შემდეგ ბარენბოიმს კიდევ ერთი ავტორიტეტი ჩაურევია ვაგნერის ებრაული რეაბილიტაციის პროცესში – პლასიდო დომინგო, რომელსაც, თავის მხრივ, დაუდასტურებია, რომ თუკი ბარენბოიმი ვაგნერს შეასრულებდა, ამ კონცერტში ისიც დაუფიქრებლად მიიღებდა მონაწილეობას; დაბოლოს, რაკი ლაპარაკი bis-ზე ყოფილა და არა ოფიციალურ პროგრამაზე (რომელშიც ვაგნერის სახელი არ ჩაიწერებოდა), ფესტივალის დირექტორი მხოლოდ იმის იმედად დარჩენილა, რომ ეგებ ორკესტრს არც ისე კარგად დაეკრა პროგრამით გათვალისწინებული ნაწარმოები და ხალხს bis-ზე არ გამოეცხადებინა დირიჟორი.

მაგრამ Staatskapelle-ს ისე დაუკრავს, ისეთი გზებით, რომ პუბლიკას ფეხების ბაკუნი დაუწყია, კიდევ რამე დაუკარიოთ (ცხადია, იმ იმედით და ცოდნით მედიდნან, რომ ბარენბოიმს სკანდალური სიურპრიზი ექნებოდა გადანახული). და მიუხედავად იმისა, რომ გარეთ ნაციონალისტები მდგარან პლაკატებით: „სირცხვილი მოლალატე ბარენბოიმს! არა ვაგნერს!“ – ჯიუტ დირიჟორს დარბაზისთვის მიუმართავს, რომ ახლა სწორედ ვაგნერს დაუკრავდნენ, რომლის აკრძალვის ვნებაც საზოგადოების რეგრესს უწყობდა ხელს.

„კომპლექსებისგან უნდა გავთავისუფლდეთ!“ – უთქვამს დირიჟორს და გაფითრებული მუსიკოსებისკენ შებრუნებულია, რათა ოდნავ მოგუდულ სასულებს „ტანჰოიზერის“ მთავარი მელიოღია აეუღერებინათ (სხვათა შორის, ერთ-ერთი პირველი, ვინც პუბლიკისგან ზურვით შებრუნდა ორკესტრის დირიჟორობის დროს, სწორედ ვაგნერი იყო, რადგან მანამდე დირიჟორები ან გვერდულად დგებოდნენ, ან სახით პარტერისკენ). მაგრამ სასულებების შესვლა და დარბაზის აფეთქება ერთი ყოფილა: ზოგი მაშინვე წამოხტარა და ლანძღვა-გინებით გავარდნილა გასასვლელისკენ, ზოგი სავარძელზე ასულა და იქიდან დაუწყია ყვირილი, ზოგსაც ბარენბოიმის გამამხნევებელი ტაში შემოუკრავს; ერთ ქალ-ბატონს ფეხსაცმელი გაუხდია და სცენისკენ უსვრია, სხვა ქალბატონს ორკესტრანტებისთვის შეუძახებია, არ გაჩერდეთ, ბოლომდე დაუკარიოთ – და მთელი ეს უშველებელი უვერტიურა ყვირილსა და ბრაგა-ბრუგში გავრძელებულია, მუსიკა მხოლოდ დირიჟორს თულა ესმოდაო...

კულისებში ჩამუხლულ ფესტივალის დირექტორს თავზე შემოეწყო ხელები და ერთსა და იმავეს იმეორებდა: „განა არ ჯობდა, ამ კაცს ვინმე პატიოსანი რესპუბლიკელის მუსიკა დაეკრა – ვთქვათ, ბეთჰოვენის – და ეს ვაგნერი სადმე სხვაგან, სხვა ფესტივალზე, სხვა ქვეყანაში შეესრულებინა?!“

დირიჟორმა ჟი ანინც ზოდო ნოტაჰდა უაქთბულა თურმა ვაგნერს და, რაც მთავარია, თავისუფალვის აისაულ იღაუღს, აირა ჟი ნახახარო დაზგაჟის ოვაჰვიის ფონება, ცოცხალ-აქჰვარო განსულა აჰლინავი და აანსა არანაჰდაჰ გათანებული ფანტიგანის დირაჰტორისთვის ხანდაზღა, თამსა აიღწაული აიჩონოთ ანაჰოჯიღს უთქვავს: „ისა, BIS-ზე დაჰვრა ყვიღაჰა აიტად რიჰარდ ვაგნერს აჰიჩოღავოდ“.

თეთრი ქაღაჩი



ნიკა ჩხაიძე

თელ-ავივის, როგორც მთელი ისრაელის ისტორია, არის ბრძოლის, შრომისა და გამბედაობის ისტორია, განსაკუთრებით კი – იმ პიონერთა, რომლებიც ისტორიულ სამშობლოში პირველნი ჩავიდნენ ევროპიდან. მათი მიზანი იყო დამოუკიდებელი, თანასწორი სოციალისტური საზოგადოების შექმნა. ამ ემიგრანტებს შორის იყო 200-მდე გულანთებული ახალგაზრდა არქიტექტორი, რომლებიც გერმანიიდან გადმოსახლდნენ.

საერთაშორისო მოდერნიზმის იდეებით გამსჭვალული ამ ახალგაზრდების დიდი ნაწილი ბაუჰაუზის სკოლის კურსდამთავრებული იყო. რამდენიმეწლიანი დაულალავი შრომით მათ შეძლეს, შეექმნათ ე. წ. „თეთრი ქაღაჩი“ – 4000-მდე შენობა, რომელიც დღეს თელ-ავივის ისტორიულ ცენტრს წარმოადგენს და იუნესკოს მიერ არის დაცული.

შენობები ბაუჰაუზის, ლე კორბუზიეს, ერის მენდელსონის სტილების გავლენით არის შექმნილი.

გამოწვევას კიდევ უფრო ართულებდა ის, რომ ქაღაჩი მთლიანად ქვიშაზე უნდა აშენებულიყო. იდიის „სიგიუს“ და მასშტაბს მაშინ ხვდები, როდესაც თელ-ავივში ხარ და ამ ქაღაჩს აკვირდები: გგონია, რომ ლოს-ანჯელესში ან ბიარისში თუ მონტე-კარლოში მოხვდი; ხოლო როდესაც დაფიქრდები, თუ რა გეოგრაფიულ და პოლიტიკურ სივრცეში იმყოფები, ენით აუწერელი გაცემა გიპყრობს.

დავუბრუნდეთ თელ-ავივის მშენებლობას: პროცესის პარალელურად არ წყდებოდა ემიგრანტების და ახალმოსახლეების ნაკადი. „აქ არაფერი გამოვა“, – თქვა ბრიტანეთის კოლონიალურმა კონსულმა, ვინმე უინსტონ ჩერჩილმა.

ბაუჰაუზის სკოლა ვაიხარში, რომელიც 1919-1933 წლებში მოქმედებდა, უოლტარ გროპიუსსა დაუარსა. მოგვიანებით ბაუჰაუზის სტილი თანამედროვე დიზაინის, მოდერნისტული არქიტექტურისა და ხელოვნების ერთ-ერთ ყველაზე პნივნივლოვან მიმართულებად იქცა.

ბასუა სპაპოლ დიდი გავლენა მოახდინა ინგლისურა და დიზაინერმა უილიამ მორისმა, რომლის აზრითაც, ხელოვნება საზოგადოების საჭიროებებს უნდა ითვალისწინებდეს, ფორმა კი ფუნქციის ექვივალენტ-რეპრეზენტაცია.

ბაუჰაუზის სტილისთვის დამახასიათებელია მორთული ნივთების უარყოფა, დიზაინის მარტივება, ნაგებობის არქიტექტურულ დანიშნულებასთან, რადიკალურად გამარტივებული ფორმები და მინიმალისტური დეკორაციული გააზრება.

ის 1920 წელს ურბანული დაგეგმარების კომისიაში იყო, რომელიც ქაღაჩის რეგლამენტაციაზე მუშაობდა.

მაგრამ ჩერჩილი შეცდა: მშენებლობა 1910 წლიდან არ შეჩერებულა და თელ-ავივი ყველაზე მიმზიდველ წერტილად გადაიქცა მაშინდელი ებრაული ემიგრაციისათვის. ქაღაჩის მოსახლეობა 2000-იდან 35 ათასამდე გაიზარდა.

1925 წელს თელ-ავივის პირველ მერს მერი დიზენგოფს დასჭირდა შოტლანდიელი ცნობილი ურბანისტის, პატრიკ გედესის დაქირავება, რათა ქაღაჩის განვითარების გენერალური გეგმა შეექმნა.

„გარდენ-სიტი“ მოძრაობის მიმდევარმა გედესმა მისთვის ჩვეული მეთოდით შეიმუშავა „განვითარების გეგმა“ და თელ-ავივი მრავალი ლამაზი ბულვარით, სკვერითა თუ მწვანე სივრცით დამშვენდა. ეს ყველაფერი შენობების



Derech Begin 35, 1935. Arch. Schlomo Liasowski & Jacob Orenstein



Nahalat Binyamin st 1, Poli House, 1933. Arch. Schlomo Liasowski

ბეტონ „გაერთიანდა“ და შეიქმნა „თეთრი ქაღაჩი“. ქაღაჩში სეირნობა სტუმარმა ალბათ სწორედ დიზენგოფის მოედნიდან უნდა დაიწყოს. თელ-ავივში ყოფნისას დასაბინავებლად ხშირად Hotel Cinema-ს ვირჩევ. პატარა ნომერების და ხმაურიანი ადგილის მიუხე-

დავად სასტუმრო მიმზიდველია იმიტომ, რომ ნამდვილი არქიტექტურული ლეგენდაა. მისი ელევანტური „მრუდები“ და არ-დეკოს ინტერიერი განსხვავებულ „პუბლიკას“ იზიდავს. სასტუმრო 1939 წელს ძმებმა მაგილოვიჩებმა დააპროექტეს.



Dizengoff Square

ძალიან ლამაზია ორიგინალურად გადაწყვეტილი, ფეხით მოსიარულეთათვის განკუთვნილი დიზენგოფის მოედანიც, რომელიც მიწის დონიდან მაღლა აწეული და სამანქანო მოძრაობისგან დაცულია.

დაახლოებით 100 მეტრში, თუ Hovevi Zion street-ს აუყვებით, შეამჩნევთ უზადოდ თეთრ საცხოვრებელ ბლოკს. მენდელსონის „მრუდებითა“ და ლე კორბუზიეს გეომეტრიით ინსპირირებული ეს შენობა 1935 წელს აავი პინას შექმნა. გერმანელი ფენომენალური არქიტექტორის, ერის მენდელსონის გავლენა აქაც იკითხება. შენობა მთელ კვარტალს იკავებს.



Idelson st 25, 1931. Arch. Richard Kauffmann



Emile Zola st 17, 1935. Arch. H.Sima & A. Glick

თუკი დიზენგოფის ქუჩას აუყვებით, მრავალ კაფეს, ბარსა თუ მაღაზიას დაინახავთ. ეს ქუჩა ადგილობრივთა საყვარელ განტვირთვის ადგილს წარმოადგენს. როგორც ისრაელში ამბობენ: „იერუსალიმი – სალოცავად, ხაიფა – სამუშაოდ და თელ-ავივი – საცხოვრებლად“.

გენგემის შოტლანდიელი ავტორის ახდენილი ოცნება – როტშილდის ბულვარია. ეს სამშოლიანი ბულვარი გედესის მიერ შექმნილი გენერალური გეგმის მთავარ ღერძს წარმოადგენს. თელ-ავივის პულის სწორედ აქ ცემს.



Lilienblum st 12, 1933. Avraham Soskin House, Arch. Zeev Rechter

ჩვენი მარშრუტის შემდეგი სამიზნეა Bruno House, რომელიც როტშილდის ბულვარის სიახლოვეს, შტრიეს ქუჩაზე მდებარეობს. 1935 წელს ზევ შალერის მიერ აგებულ შენობას უდავოდ სკულპტურული თვისებები აქვს; დიზაინი დახვეწილი და დეტალებამდე გათვლილია როგორც თვალისათვის სასიამოვნოდ, ისე კლიმატური თავისებურების გათვალისწინებით.

შემდეგ March street-ზე შეუხვით. აქ, მენაჰემ ბეგინ როუდის კუთხეში ლეონ რეკანატის სახლს შეამჩნევთ. შლომო ლიასოვსკისა და იაკობ ორენშტეინის

მიერ 1936 წელს აშენებული ეს თეთრი სახლი სწორკუთხა გრაფიკით გამოირჩევა, რის გამოც დღის სხვადასხვა მონაკვეთში შექ-ჩრდილის საოცარი ტრანსფორმაცია ხდება და ძაღზე საინტერესო სანახავია.

მიუხედავად იმისა, რომ იმ წლებიდან დღემდე აქ ბევრი რამ გადაკეთდა და დაემატა, ანსამბლი მაინც ინარჩუნებს თვითმყოფადობას. ფუნქციონალური შენობები, ახალი უდეკორო ესთეტიკით, გარემოს კლიმატურ პირობებთან ადაპტირებულია. და ამ ყველაფრით ანსამბლი უნიკალურია მსოფლიოში.



Strauss st 3, 1933. Bruno House, Arch. Ze'ev Haller



Levanda st 56, 1934. Ship House, Arch. Shimeon Levy

BAUHAUS FOUNDATION MUSEUM

ამ მუზეუმის მონახულებას დაბეჯითებით გირჩევთ. ეს სივრცე ბიალიკის პარკში საუკეთესოდ წარმოგვიდგენს თელავივურ ბაუჰაუსს. მუზეუმის მაღაზიაში ნახავთ საუკეთესო პოსტერებს, წიგნებს არქიტექტურაზე და ორიგინალურ სუვენირებს. ასევე გირჩევთ, ცენტრის ლიცენზირებული გიდის დახმარებით „თეთრი ქალაქის“ ტური შეიძინოთ თელ-ავივის ყველაზე მომხიბვლელი და ეგზოტიკური ადგილების მოსანახულებლად. შეგიძლიათ აუდიოგაიდი შეიძინოთ და მარტოც გაემართოთ ქალაქის დასათვალიერებლად.

ღიაა: კვირა-ხუთშაბათი – 10.00-19.30; პარასკევი – 10.00-14.30; შაბათი – 10.00-19.30; **ფასი:** 60 NIS

Bialik 21; www.bauhaus-center.com
Dizengoff st 77, Tel Aviv; Tel. +972 3 522 0249

ზუბინ პიტა და ჰუბარანის ვიოლინო ჩინადადები

დავით საყვარელიძე

პირველად 1996 წლის 25 დეკემბერს ჩავფრინდი თელ-ავივში. უნდა შევხვედროდი დრამატურგ ხანოხ ლევიანს, რომლის პიესის დადგმა რუსთაველის თეატრმა დამავალა. ეს დიდ სცენაზე ჩემი პირველი დადგმა იყო და მსურდა, საფუძვლიანად მოვზამდეულიყავი. ხანოხ ლევიანს ლიტერატორები და თეატრმცოდნეები „ცოცხალ გენიოსს“ უწოდებდნენ. მისი პიესები მართლაც შესანიშნავია. მან შეხვედრა მეორე დღეს დამინიშნა „კამერი თეატრში“.

ხანოხ ლევიანი კომპოზიტორობდა კიდევ, თავისი სპექტაკლებისთვის თხზავდა მუსიკას. მან ერთ მნიშვნელოვან კონცერტზე წასვლა მირჩია. უდიდესი მუსიკოსები – იცხაკ პერლმანი, დანიელ ბარენბოიმი, იეჟიმ ბროფმანი, შლომო მინცი და კიდევ რამდენიმე ვარსკვლავი ისრაელის ფილარმონიული ორკესტრის 60 წლის იუბილესთან დაკავშირებით გალა კონცერტს მართავდნენ. ამ კონცერტს დირიჟორობდა ზუბინ მეტა, ორკესტრის მუსიკალური ხელმძღვანელი. მასაც 60 წელი შეუსრულდა და ესეც კარგი დამთხვევა იყო.

საინტერესო აზრები ორკესტრის დახარისხების შესახებ:

ადლოფ ჰიტლერის ხელისუფლებაში მოსვლის შემდეგ ძალიან სწრაფად დაიწყო ებრაელი მუსიკოსების ორკესტრებიდან დათხოვნა. ბერლინის ფილარმონიული ორკესტრი ამის ძალიან კარგი მაგალითი იყო. მუსიკოსების სამსახურებიდან გათავისუფლების გამო ბრონისლავ ჰუბერმანს იდეა დაეებადა, შეეკრიბა დათხოვნილი მუსიკოსები და, ახლად დაწყებული სიონისტური იდეებით გამსჭვალულს, დაეფუნდებინა ორკესტრი, რომელიც აღთქმულ მიწაზე შეძლებდა მოღვაწეობას.

ჰუბერმანი უდიდესი მუსიკოსი იყო, შეიძლება მას კლასიკური მუსიკის „წმინდანი“ ვუწოდო. იგი პოლონეთში, ქალაქ ჩესტახოვში დაიბადა და ძალიან პატარამ დაიწყო ვიოლინოზე დაკვრა. ნამდვილი ვუნდერკინდი, ვირტუოზი, პატარა ბრონისლავი იმდენად ღვთიური მოვლენა იყო, რომ როდესაც გრაფმა ვლადისლავ ზამოისკიმ მოუსმინა, გაოგნდა და თავისი საგვარეულო დინასტიის მუზეუმიდან სტრადივარიუსის შექმნილი უძვირფასესი ვიოლინო აჩუქა.

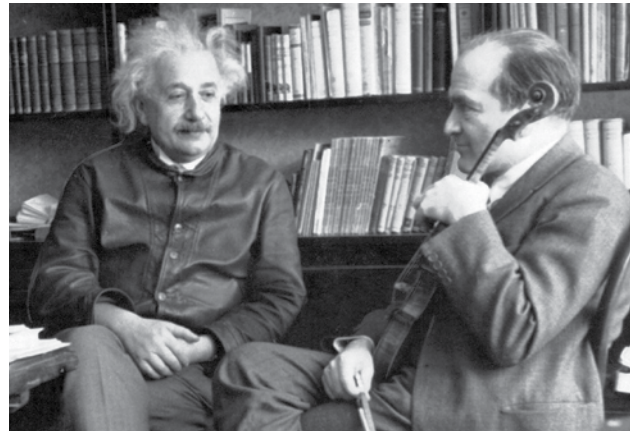

ალბერტ აინშტაინი და ბრონისლავ ჰუბერმანი



ჰუბერმანი არტურო ტოსკანინისთან და პალესტინის ფილარმონიის ორკესტრთან ერთად



ბრონისლავ ჰუბერმანი

ბრონისლავ ჰუბერმანი პალესტინის ორკესტრის შექმნამ ისე გაიტაცა, რომ მთელ მსოფლიოში ეძებდა თანამოაზრეებს. მან ფულის შესაგროვებლად 42 კონცერტი გამართა ამერიკაში. ამტურნესდროს ნიუ-იორკში „კარნეგი ჰოლში“ მუსიკოსს სტრადივარის ვიოლინო მოჰპარეს – სწორედ ის ვიოლინო, რომელიც ვლადისლავ ზამოისკიმ აჩუქა.

შემდეგ ჰუბერმანმა ალბერტ აინშტაინსაც სთხოვა დახმარება. აინშტაინმა ფულის შეგროვების მიზნით სასტუმრო „ვალდორფ ასტორიაში“ წვეულება გამართა და \$80 000 შეუგროვა ჰუბერმანს. ეს თანხა საკმარისი იყო ორკესტრის მუშაობის დასაწყებად.

კიდევ ერთ კურომს ჰქონდა ადგილი: ორკესტრმა ისრაელში პერმანენტული საიმვირაციო დოკუმენტებისთვის დავიდ ბენ გურიონს, ისრაელის სახელმწიფოს დამაარსებელს და „ისრაელის სააგენტოს“ მაშინდელ ხელმძღვანელს მიმართა. ბენ გურიონმა უარით გაისტუმრა ორკესტრანტები – მას სურდა, მუსიკოსები კი არა, უფრო მეტი მუშა ჩასულიყო ისრაელში.

ჰუბერმანმა შაიმ ვაიცმანის, „მსოფლიო სიონისტური კონფერენციის“ პრეზიდენტის დახმარებით, ბრიტანელებისგან მაინც მიიღო დოკუმენტები და მაშინდელ პალესტინაში ჩაიყვანა ორკესტრი – 73 მუსიკოსი ევროპიდან. მათი გემი ქალაქ ჯაფას პორტში ჩამოდგა.

ორკესტრში ჩასარიცხად მუსიკოსებს მოსმენებით ირჩევდნენ. ჰუბერმანი ბურჯით იჭდა და ისე უსმენდა მათ, რათა მხოლოდ მუსიკალური ხარისხით აერჩია ადამიანები. ორკესტრის სიის მიღმა დარჩენილები საშინლად განიცდიდნენ, რადგან ბედის ამარა რჩებოდნენ ფაშისტური გერმანიის წინაშე. ასეთი რთული შერჩევის შემდეგ ჰუბერმანმა 800 ადამიანი იხსნა ნაცისტური გერმანიის კლანჭებიდან. მან ისინი ყველა პალესტინაში ჩაიყვანა.

ამ დროს კი გერმანიაში ადოლფ ჰიტლერმა, ვაგნერების ოჯახის თხოვნით, წერილი მისწერა არტურო ტოსკანინის, რომელშიც სთხოვდა დიდ მესტროს, ჩასულიყო ბაიროთში ვაგნერის ფესტივალზე და რამდენიმე ოპერისთვის ედირიჟორა. ამ ოფიციალურ წერილს არტურო ტოსკანინიმ სასტიკი უარით უპასუხა. დიდმა მესტრომ

დაგმო ჰიტლერი, მისი პოლიტიკა ებრაელთა მიმართ. ბრონისლავ ჰუბერმანმა სწორედ მას შესთავაზა პალესტინის ორკესტრის დირიჟორობა. ტოსკანინი სიამოვნებით დათანხმდა. პირველი კონცერტი 1936 წლის 26 დეკემბერს ჩატარდა. პირველი 10 წლის განმავლობაში ორკესტრმა მთელ ახლო აღმოსავლეთში იმოგზაურა. ბრონისლავ ჰუბერმანი ავიაკატასტროფაში მოყვა სუმატრაში (ინდონეზია), გადარჩა, მაგრამ თითები დაიზიანა და დაკვრის გაგრძელება ვეღარ შეძლო, ორკესტრმა კი მოღვაწეობა გააგრძელა. ჰუბერმანი 1947 წელს გარდაიცვალა.

პალესტინის ორკესტრს ისრაელის სახელმწიფოს გამოცხადების შემდეგ ბენ გურიონმა „ისრაელის ფილარმონიული ორკესტრი უწოდა“ და მას სათავეში ჩაუდგა 29 წლის დირიჟორი, მესტრო ლეონარდ ბერნსტაინი.

ზუზინ მეთა

1968 წელს ორკესტრმა ხელმძღვანელად მიიწვია ინდოელი წარმოშობის დირიჟორი ბომბეიდან ზუზინ მეთა. იგი ამჟამად ყველაზე ტიტულოვანი დირიჟორია.

ზუზინ მეთა მუსიკალურ ოჯახში აღიზარდა, მამამისი ბომბეის სიმფონიური ორკესტრის დამფუძნებელი იყო. ზუზინ მეთა ხელმძღვანელობდა მსოფლიოში ყველაზე სახელგანთქმულ ორკესტრებს და საოპერო თეატრებს. მათ შორისაა მონრეალის, ლოს ანჯელესის, ნიუ-იორკის, ვენის, მიუნხენის ფილარმონიული ორკესტრები. ამჟამად იგი არის ფლორენციის ოპერის, „მაკო მუსიკალე ფიორენტინოს“, ნეაპოლის „სან კარლოს ოპერისა“ და ისრაელის ფილარმონიული ორკესტრის ხელმძღვანელი.



ზუზინ მეთა და არტურ რუბინშტეინი

დედამიწაზე არსებობს ზუზინ მეთაზე ცნობილი დირიჟორი. მათ, ვისაც ნაკლებად უყვარს კლასიკური მუსიკა, ზუზინ მეთა შეიძლება ახსოვდეთ რომში 1990 წელს ჩატარებული „სამი ტენორის“ კონცერტით. სწორედ ზუზინ მეთამ უდირიჟორა პლასიდო დომინგოს, ლუჩიანო პავაროტის და ხოსე კარერასს იმ დაუვიწყარ საღამომზე.

ამ საიუბილეო კონცერტზე დასწრებას მთავაზობდა ხანოზ ლევინი. მეც გავქანდი. ბილეთები, რა თქმა უნდა, აღარ იყო. გადაწყვიდედვლებში რომც ყოფილიყო, მაინც ვერ შევიძენდი – მაშინ 26 წლის ვიყავი და ამხელა თანხა არ მქონდა. ვიდექი საკონცერტო დარბაზის წინ და ვუყურებდი, როგორ შედიოდა მსმენელი დარბაზში. გარეთ ციოდა. ვიდექი და ნერვები მემლებოდა, რომ ამ ისტორიულ მომენტს ხელიდან ვუშვებდი. მოკლედ, ვერ შევედი.

2017 წლის საქართველოში ისრაელის ფილარმონიული ორკესტრი და მესტრო ზუზინ მეთა საქართველოში ჩამოვიდა.

გავიდა ხანი. იმ პიესის დადგმა ჩემთვის წარმატებული აღმოჩნდა. სამწუხაროდ, რამდენიმე წლის შემდეგ ხანოზ ლევინი გარდაიცვალა.

შარშან კი ისრაელის ფილარმონიულ ორკესტრს და მესტრო ზუზინ მეთას 80 წელი შეუსრულდა. იუბილე ისევ პომპეზურად აღნიშნეს. გალა კონცერტზე მესტრომ სოლისტად ხატია ბუნიათიშვილი მიიწვია. ამასობაში მეც დავმეგობრდი ორკესტრის ხელმძღვანელობასთან. ხატია ბილეთები გამომიგზავნა და 2016 წლის აპრილში ჩავფრინდი თელ-ავივში.

კონცერტმა გრანდიოზული წარმატებით ჩაიარა. შემდეგ საზეიმო წვეულებაზე მივიპატიჟე. თავი რომ არ შეგაწყინოთ, შედეგებს მოკლედ გეტყვი: 2017 წლის სექტემბერში ისრაელის ფილარმონიული ორკესტრი და მესტრო ზუზინ მეთა საქართველოში ჩამოვიყვანე – კონცერტს გამართავენ წინანდალში, ჭავჭავაძეების სახლ-მუზეუმის ბაღში, სადაც ორკესტრის გენერალურ დირექტორთან ერთად დავაფუძნეთ ფესტივალი და მუსიკალური აკადემია.

წინანდალის ფესტივალს უკვე სტუმრობდნენ გიდონ კრემერი, ლიზა ბათიაშვილი, ბაროკოს ანსამბლი „დიდერო“, ელისო ვირსალაძე, კამერული ორკესტრი „კრემერაბა ბალტიკა“, უგო დესმანი, ალისა სარა ოტი, ხატია ბუნიათიშვილი და კიდევ უამრავი საინტერესო მუსიკოსი.

შარშან ცნობილმა მევიოლინემ ჯოშუა ბელმა წინანდალში კონცერტის შემდეგ პუბლიკას უამბო ისტორია ბრონისლავ ჰუბერმანის დაკარგული სტრადივარის ვიოლინოს შესახებ: 1987 წელს ამერიკის ერთ-ერთ ციხეში გარდაიცვალა მსჯავრდებულმა, რომელმაც სიკვდილის წინ თავის ცოლს საიდუმლო გაუხილა: თურმე სწორედ მან მოჰპარა ჰუბერმანს „კარნეგი ჰოლში“ ვიოლინო – მაშინ იგი ახალგაზრდა უიღბლო მუსიკოსი იყო, კაფეებსა და ბარებში უკრავდა. მისმა მეუღლემ ამის შესახებ პოლიციაში განა-



ზუზინ მეთა ისრაელის ფილარმონიის ორკესტრთან ერთად

ცხადა. ვიოლინო აუქციონზე გაყიდეს ერთ მილიონ დოლარად. მსჯავრდებულის ცოლს ამ თანხიდან 250 ათასი შეხვდა – ასეთი კანონიყოფილა. ვიოლინო ერთმაცნობილმა მუსიკოსმა იყიდა, რომელიც კვარტეტში უკრავდა, თუმცა შემდეგ მანაც გაყიდა.

ჯოშუა ბელი 2014 წელს ლონდონის „ალბერტ ჰოლში“ მართავდა კონცერტს. კონცერტის წინ იგი სიმების საყიდლად ვიოლინოების ცნობილ მაღაზიაში შევიდა, სადაც გამყიდველმა უთხრა, რომ ჰუბერმანის ვიოლინოს ყიდდნენ. „ხელი მოვიკიდე თუ არა, მაშინვე ვიგრძენი, რომ ეს ჩემი ვიოლინო იყო“. ჯოშუა ბელმა ინსტრუმენტი 4 მილიონად შეიძინა... და სწორედ ამ ვიოლინოზე დაუკრა წინანდალში, ჭავჭავაძეების სახლ-მუზეუმში.

ზუზინ მეთა და სამი ტენორი



ზუზინ მეთა და დავით საყვარელიძე





ნიმო ლურსმანაშვილი

თუ ადრე **ისრაელელი მეწარმეების** ოცნება იყო, ყველა ჩინელისთვის თითო ველოსიპედი მიეყიდათ, დღევანდელ დღეს მათი ოცნებაა – შექმნან **სტარტაპი** და **ამერიკელებს** მიჰყიდონ. მთლიანობაში ისრაელის პროდუქციის ექსპორტის **42,4%** „ჰაიტექზე“ მოდის.

„ყველა ბუნებრივი რასუსიდან ჩვენ გვაქვს მხოლოდ ებრაული ტვინები, მამრამ ეს ერთადერთი რასუსი უაშუაარესად ამოუხერხებია“.

დავიდ ბენ გურიონი, ისრაელის პირველი პრეზიდენტი

მეცნიერება უნივერსალური ენაა, რომელიც ერებსა და კულტურებს ერთმანეთთან აკავშირებს. ისრაელის ტექნოლოგიური მიღწევები მას საერთაშორისო არენაზე განსაკუთრებულ სტატუსს სძენს, ხოლო აქაურმა მეცნიერებმა მსოფლიოში უმაგალითო აღიარება მოიპოვეს. მათ მიღწევებზე ნობელისა და ტურინგის პრემიები, ფილდსის მედალი და სხვა პრესტიჟული ჯილდოები მერყვევებს.

სიონისტური მოძრაობის ლიდერები, მათ შორის, ისრაელის პირველი პრემიერ-მინისტრი დავიდ ბენ გურიონი, პირველი პრეზიდენტი, დოქტორი ჰაიმ ვაიცმანი და ისრაელის მოსახლეობა მეცნიერულ კვლევებს თავიანთი მოღვაწეობის უმნიშვნელოვანეს ნაწილად და ისრაელის სახელმწიფოს უმთავრეს ქვაკუთხედად მიიჩნევენ. ისრაელის სახელმწიფოდ გამოცხადებამდეც ებრაელი მეცნიერები – ალბერტ აინშტაინი, მარტინ ბუბერი, ზიგმუნდ ფროიდი, აარონ არონსონი და სხვანი სამეცნიერო ინსტიტუტებისა და კვლევითი ცენტრების დაარსებას სასიცოცხლოდ აუცილებელ ნაციონალურ და ეკონომიკურ პროორიტეტად სახავენ.

ისრაელში 9 უნივერსიტეტი და 66 უმაღლესი განათლების ინსტიტუტია. ხაიფის „ტექნიონი“ და იერუსალიმის „ებრაული უნივერსიტეტი“ მსოფლიოს ყველაზე პრესტიჟული უმაღლესი სასწავლებლების სიაშია.

ისრაელი ერთ-ერთია იმ ათი სახელმწიფოდან, რომლებიც პრესტიჟულ „კოსმოსურ კლუბში“ (Space Club) შედიან; ამ დაწესებულების საქმიანობა მოიცავს სატელიტების განვითარებას, წარმოებას, კოსმოსში გაშვებასა და მართვას. ისრაელი მსოფლიოს იმ 8 ქვეყანას შორისაა, რომლებსაც დამოუკიდებლად შეუძლიათ კოსმოსში თანამგზავრის გაშვება.

ქვეყანას საპსნიარო ხარისხის აფორმატო ყველაზე მაღალი მაჩვენებელი აქვს ასოფლიომი: თითქმის 1,7-ჯარ მეტი, ვიდრე მეორე უმაღლესი აფორმატო აქვს ახლა. და 2-ჯარ მეტი, ვიდრე მესამე უმაღლესი აფორმატო აქვს იაპონიას.

ახლავე ისრაელს საპსნიარო მაჩვენებელი აქვს თანამედროვე HIGH-TECH ფირმების 10 241 ან 60-ზე მეტი. ლიკვიდაციის პროცენტია 5,1-ზე ნაკლები, რაც ისრაელის ათბინი აქსორის 42,4%-ია.

ისრაელის „ჰაიტექის“ ისტორია 50-იანი წლებიდან დაიწყო – მაშინდელი პატარა ფირმები აპარატურას და სამოქალაქო კავშირგაბმულობის საშუალებებს აწარმოებდნენ.

სხვა ქვეყნების მსგავსად, ტექნოლოგიების განვითარებას ისრაელშიც ომმა მისცა ძლიერი ბიძგი. სულ რამდენიმე წელიწადში აქ 2 ტექნოლოგიური რევოლუცია მოხდა: პირველი – 1967 წლის 6-დღიანი ომის შემდეგ, მეორე – 1973 წლის „სამსჯავროს დღის“ ომის შემდეგ. სწორედ ამ წლებში განვითარდა სამხედრო მრეწველობის სახელმწიფო კონცერნები: „ისრაელის საავიაციო წარმოება“ (IAI), შეიარაღების სისტემების შემუშავების სამმართველო („რაფელი“) და სხვა.

მათ საწარმოებსა და ლაბორატორიებში განხორციელდა ისეთი მასშტაბური პროექტები, როგორც: სარაკეტო კომპლექსები, ტელეკომუნიკაციის სისტემები, საბრძოლო თვითმფრინავები, ტანკი „მერკაჟა“, რაკეტები ხომალდები... 70-იანი წლებიდან ისრაელში ერთმანეთის მიყოლებით იხსნება ისეთი მსოფლიო გიგანტების განყოფილებები, როგორც: Motorola, IBM, Intel, Microsoft, Cisco, Texas Instruments და სხვა.

ფიჭური ტელეფონი სწორედ „მოტოროლას“ ისრაელურ ფილიალში შეიქმნა, ხოლო ოპერაციული სისტემა Windows NT და XP – Microsoft-ის ისრაელის განყოფილებაში.

Intel-მაც შტატებს ფარგლებს გარეთ პირველად ხაიფაში გახსნა თავისი კვლევითი ცენტრი 1974 წელს. მაშინ იქ 5 თანამშრომელი მუშაობდა, ახლა კი ისრაელში ამ ფირმის 8 სამეცნიეროდასაწარმოო ცენტრია, სადაც შეიქმნა და იწარმოა არაერთი მაღალტექნოლოგიური პროდუქტი: Pentium MMX, Pentium 4, Celeron, Itanium და სხვადასხვა დანიშნულების ჩიპები. ისრაელის „ინტელის“ დაწესებულებებში დღეს საერთო ჯამში 6000 ადამიანი მუშაობს, მათ მიერ შექმნილი პროდუქციის ექსპორტის მოცულობა კი წელიწადში 2 მლრდ დოლარს უტოლდება.

მესამე ტექნოლოგიური რევოლუცია ისრაელში 90-იან წლებში მოხდა და მსოფლიო საინფორმაციო ტექნოლოგიების ბუმს დაემთხვა.

ისრაელის საინვესტიციო მიზიდველობას კვალიფიციური კადრებიც განაპირობებენ, რომლებსაც ამ ქვეყნის მაღალი დონის სასწავლებლები ამზადებენ. ამ ფაქტორების გამო ისრაელის მეცნიერებასა და მრეწველობაში

მრავალმილიარდიანი ინვესტიციების მოზიდვა გახდა შესაძლებელი.

რამდენიმე წელიწადში დაარსდა ათასობით ახალი ფირმა, რომლებიც მსოფლიო ლიდერებად იქცნენ ყველაზე მაღალტექნოლოგიურ დარგებში. ცხადია, წარმოუდგენელია დღევანდელი მსოფლიო ბევრი ისეთი რამის გარეშე, რაც ისრაელში შეიქმნა ისრაელელი მეცნიერების, პროგრამისტების, მკვლევრების ძალისხმევით: იქნება ეს IP-ტელეფონი, ფაილების შეკუმშვის ტექნოლოგია – ZIP, USB-მატარებლები ან ICQ – ინტერნეტის მეშვეობით მყისიერი კავშირის ახალი ტექნოლოგია, რომელიც სწრაფადვე გახდა პოპულარული მთელ მსოფლიოში და მის შემქმნელებს, 4 ახალგაზრდა პროგრამისტს 100-ობით მილიონი დოლარი მოუტანა.

ათასობით მცირე და საშუალო ფირმასთან ერთად ისრაელში შეიქმნა მძლავრი მრავალდარგოვანი ტრანსნაციონალური High-Tech კომპანიებიც, როგორც: Check Point, Commerce, Amdocs და ბევრი სხვა, რომელთა განყოფილებები არაერთ ქვეყანაშია.

ისრაელში აღმოცენდა იქაური „სილიკონის ველი“, რომელიც ხაიფიდან ბეერ-შევაში გადაჭიმულია; ამ სივრცეში შეიქმნა ახალი ქალაქები სამეცნიერო და სამრეწველო ფირმებით, სადაც ათიათასობით სპეციალისტი მუშაობს.

ისრაელი აქონოლოგიის მაღალტექნოლოგიურ სფერო-ებზე დღეს ფსონს. ახგვარი სტრატეგია საპსნიარო განვითარებისთვის.

ისრაელის კომპიუტერული ინდუსტრია ერთ-ერთი მოწინავეა მსოფლიოში. High-Tech ცენტრები, რომლებიც განლაგებულია რაანანში, ნეთანიაში, პეტახ-ტიკვაში, ჰერცლიაში, ხაიფაში, რიშონ ლეციონში, ყოველწლიურად ჩუქნიან მსოფლიოს ახალ ოპერაციულ პროგრამებს; ისრაელის ვაიცმანის ინსტიტუტი კომპიუტერული მეცნიერებებისა და ტექნოლოგიების მსოფლიო უმაღლესი სასწავლებლების პირველ 20-ეულშია და ახალ-ახალ კომპიუტერულ გენიოსებს ამზადებს.

სასარგებლო წიაღისეულის სიმწირის, მცირე ტერიტორიისა და რთული საგარეო პოლიტიკური ვითარების გამო ისრაელი ყოველთვის ეძებდა არასტანდარტულ შემოქმედებით გადაწყვეტებს, ამიტომ გასაკვირიც არ არის, რომ ისრაელის სამეცნიერო-კვლევითი ინსტიტუტების ნაწილი – „ტექნიონი“, „ებრაული უნივერსიტეტი“ იერუსალიმში, სამეცნიერო ინსტიტუტი რეჰოვოტში – ჯერ კიდევ კიბუცებში (სასოფლო-სამეურნეო კომუნებში) შეიქმნა.



2002 წელს რეჰოვოტში ვაიცმანის ინსტიტუტის მკვლევარებმა წარადგინეს პროგრამული მოლეკულური გამოთვლელი მანქანა, რომელიც დნმ-ის ფერმენტებისა და მოლეკულებისგან შედგებოდა (ნაცვლად სილიციუმის მიკროჩიპებისა, რომელსაც ჩვეულებრივ იყენებენ). მსოფლიოში ყველაზე პატარა დნმ-კომპიუტერს შექმნა ავოვისებთან სიმსივნეების დიაგნოსტიკა უჯრედულ დონეზე.

SanDisk

მსოფლიოში პირველი USB ფლეშ-მეხსიერება M-Systems-ის თანამშრომლებმა გამოიგონეს. 1999 წელს აშშ-ში მასზე პატენტი გაფორმდა, 2000 წლის სექტემბერში კი თავად USB-ც გამოჩნდა, რომელსაც უწოდეს DiskOnKey. პირველ USB-ს ჰქონდა 8 მმ მესხიერება და 50\$ ღირდა. 2006 წელს M-Systems-ი კორპორაცია SanDisk-მა შეიერთა, რისთვისაც ამ უკანასკნელმა 1,55 მლრდ დოლარი გადაიხადა.



eVigilo-ს გადარჩენის მობილური სამსახური საგანგებო სიტუაციებში მოსახლეობის მასობრივ გაფრთხილებას უზრუნველყოფს. eVigilo-ს სისტემა საშუალებას იძლევა, SMS-ები მასობრივად გაიგზავნოს იმ მობილურ ტელეფონებზე, რომლებიც ფიჭური კავშირის ანტენების დაფარვის ზონაში იმყოფება (ნომრების ბაზა საჭირო არ არის). ამას გარდა, სისტემას შეუძლია ამოქმედოს ტელევიზია, რადიო, სტაციონარული ტელეფონები და სირენები მოსახლეობის გასაფრთხილებლად.



აღთქმური უდაბნო

თქა სხიერალი

ისრაელი დედამიწაზე ერთადერთი ქვეყანაა, სადაც ადამიანმა უდაბნო დაამარცხა; სადაც XXI საუკუნეში უფრო მეტი ტყეა, ვიდრე XX-ში იყო. თუ მსოფლიოსთვის სოფლის მეურნეობა ადამიანთა გამოკვების საშუალებაა, ისრაელში ის იდეოლოგიური მოძრაობაა.



სოფლის მეურნეობა მალალაყოფიერად მიიჩნევა, თუ ერთ ფარმარს შუახლია 30-50 კაცი გამოკვებოს. ისრაელში ეს მაჩვენებელი 95-ია. დარგი ქვეყანას საჯირო პროდუქტების 92%-ს აწვდის, არადა, მიწების მხოლოდ მახუთადი ნაწილია სოფლის მეურნეობისათვის ვარდისი.

1890 წელს ქალაქ ჯაფაში ბრიტანელი ფილანთროპის, მოშე მონტეფიორეს შემოწირულობით ხილის ბაღი გააშენეს სიონისტმა ებრაელებმა, რომლებსაც მიაჩნდათ, რომ ერთა დაკარგულ სამშობლოში უნდა იცხოვროს და იშრომოს. იმხანად ისრაელი არ არსებობდა. პალესტინა ბრიტანეთის მანდატს ექვემდებარებოდა. გადმოსახლებული ებრაელები ყიდულობდნენ მიწებს, რომლებსაც ნელ-ნელა სასოფლო-სამეურნეო სავარგულებად აქცევდნენ.

ჩრდილოეთის ტაობებისა და სამხრეთის უდაბნოების „მორ-ჯულებას“ უმაგალითო შრომა სჭირდებოდა. ადამიანები დაულაღავად ირჯებოდნენ – მიწაც „დანებდა“ და პირველი მოსავალი აჩუქა მათ, თუმცა ნიადაგს რაღაც რევოლუციისმაგვარი სჭირდებოდა. ეს ბოტანიკოს-აგრონომმა აარონ აარონსონმა, გრინიონის პრესტიჟული სასოფლო უნივერსიტეტის კურსდამთავრებულმა გააკეთა. მან ზემო გალილეაში მარცვლეული იპოვა, რომელშიც ველური ხორბლის უძველესი ჯიში ამოიგნეს.

მდიდარი ამერიკელების დახმარებით ებრაელთა ეროვნულმა ფონდმა შეიძინა მიწები ატლიტში, სადაც აარონსონი ნიადა-



ისრაელი ლიდერია მზის ენერჯიტიკის მანვითარების დარგში და ერთ სულ მოსახლეზე მზის ენერჯის გამოყენების მაჩვენებლით. მეურნეობების 85%-ზე მეტი მზის ბატარეებია დამონტაჟებული.

მიწა, წყალი და მზა - ახათბან ისრაელს მხოლოდ მესამე ჯამონდა. XIX საუკუნეიდან მოყოლებული, ქვეყანა ცდილობდა, შეეძინა ზენეფრივი ჰიროგებისგან დამოუკიდებელი სოფლის მეურნეობა და ანე ეს დიდი მოწინავერის ფასად შექმნო.

გების რუკისა და თესვის გეგმის შედგენას შეუდგა. უნაყოფო მიწებზე მოსავალი გამოიჩნდა. 1948 წელს, როცა ისრაელის სახელმწიფო დაარსდა, ორგანიზაცია, რომელმაც ოდესღაც გროშებით წამოიწყო საქმიანობა, პალესტინაში უზარმაზარ მიწებს ფლობდა – ისრაელის მთელი ტერიტორიის 54%-ს. ეს არა მხოლოდ სასოფლო-სამეურნეო, არამედ პოლიტიკური ამოცანა იყო – დასახლებებმა, ტყეებმა, დამუშავებულმა მინდვრებმა განსაზღვრა ისრაელის სახელმწიფოს საზღვრები.

შექმნა პირველი კიბუცი (დგანია), პირველი უნივერსიტეტი (იერუსალიმში), პირველი ქალაქი (თელ-ავივი), პირველი ტყე (გერცლი). ფონდმა სავარგულები სახელმწიფოს გადასცა და მასშტაბური სამუშაოების განხორციელებას შეუდგა – კონკურენტუნარიანი სოფლის მეურნეობის შექმნას; მზარდი მოსახლეობის უზრუნველყოფას წყლითა და ადგილობრივი სურსათით; ადამიანთა დაცვას უდაბნოს შემოტევისაგან.

XIX საუკუნის ბოლოს პირველი „ალია“ – 25 ათასი კაცი – ქმნის პირველსასოფლო-სამეურნეო დასახლებებს – მოშავეს, რომლებიც შემდგომში ქალაქებად იქცა. მეორე „ალიამ“ (1904-1914 წწ.) კი შექმნა კიბუცი, ისრაელის აგრარული პოლიტიკის ფენომენი – მეურნეობა, რომელშიც მიწაცა და სამუშაო იარაღებიც კოლექტიური საკუთრება იყო. კიბუციებიდან სასწავლებლად გზავნიდნენ ახალგაზრდებს



პილწევი

- ერთ ჰექტარზე ისრაელში 30-ჯერ მეტ მოსავალს (500 ტ) იღებენ, ვიდრე ხმელთაშუა ზღვის ქვეყნებში.
- 1980 წელს ისრაელში 24 ახალი პროდუქტი მოიყვანეს, 1986-ში – 98, დღეს ეს რიცხვი 300-ს შეადგენს.
- ევროპული ბაზრის 60-70 პროცენტს სანელებლებით ისრაელი ამარაგებს, ექსპორტზე გადის 32 დასახელების მწვანილი (ამ სფეროში მას კონკურენტი არ ჰყავს), 200 დასახელების ყვავილი (მსოფლიოში მესამეა); პომიდვრის თესლი, რომლის 2 მ სიმაღლის ბუჩქი 400 მ სიგრძეზე იტოტება.

ისრაელის სოფლის მეურნეობის პროდუქტების 76 პროცენტი ევროკავშირში იყიდება, რაც მის მაღალხარისხიანობაზე მიუთითებს.

- ისრაელი მანგოსა და ავოკადოს მსხვილი ექსპორტიორია – აქ 40-მდე ჯიშის მანგო მოჰყავთ (ერთი დუნამი 3 ტონას იხსამს). ფორთოხალმა კი ასწლოვანი ლიდერობა ლაიმს, თურინჯსა და კუმკატს (ჩინური ფორთოხალი) დაუთმო.
- სელექციონერებმა გამოიყვანეს უთესლო და შავი საზამთროები, თევზის ფორმის ყაბაყი, წითელი ბანანი, სიცივემძლე ავოკადო, ადრეული ყურ-ძენი, საზამთროსა და გოგრის ხეები, დაკიდებული ნესვი და სხვა.
- პომიდორი „ჩერი“ ისრაელი პროფესორების ქმნილებაა. მის თესლს მხოლოდ ისრაელი აწარმოებს.
- ისრაელი მეცნიერების სელექციონერებია ევროპაში პოპულარული ნესვი „გალია“, არასებოწური ყურძენი და ხილი.
- მარწყვის „დაკიდებული ბაღები“ ავტომატიზებულ საამქროს ჰგავს (კლიმატის კონტროლითა და წვეთოვანი სარწყავი სისტემით).

სოფლის მეურნეობის ნაწარმი აშშ-ის 5%-სა და ექსპორტის 5,6%-ს შეადგენს. ამ სფეროში 50 ათასი ადამიანი დასაქმებული (უცხოელთა და სოფლის მეურნეობის რეგულირების დეპარტამენტი), რაც ძველად აღიარებულია 2%-ით.

ევროპაში, ნერგავდნენ მოწინავე ტექნოლოგიებს; იგონებდნენ უნიკალურ იარაღებსა და მეთოდებს, რომლებსაც ახლა მთელ მსოფლიოში ყიდობან.

ისრაელში მოსავალს წელიწადში ორ-სამჯერ იღებენ. ქვეყანა ქორთა სანოვარისა და სამეურნეო ტექნოლოგიების ექსპორტით მსოფლიო ლიდერია. დარგი მთლიანად კომპიუტერიზებულია.

შენდება სასათბურე კომპლექსები, ხოლო უზარმაზარი წყალსაცავი მშრალ რეგიონებს ამარაგებს. ძირითადი პროდუქტების ნუსხაშია: ყაბაყი, პომიდორი, კიტრი, წიწაკა, ყურძენი, მარწყვი, ბანანი, ავოკადო, კივი, მანგო, ციტრუსები, ატამი, მარცვლეული, ყვავილები, ბამბა.

1948 წლიდან 17-ჯერ გაიზარდა პომიდვრის მოსავალი, 8-ჯერ – კიტრის, 20-ჯერ – კარტოფილის, 60-ჯერ – მსხვილფეხა რქოსანი საქონლის ხორცის, 16-ჯერ – რძის პროდუქტების რაოდენობა.

ისრაელის სოფლის მეურნეობა განუმეორებელი ფენომენია. მან ტრადიციული მეთოდები უარყო, არასაკმარის ბუნებრივ პოტენციალს კი მეცნიერული ინოვაციები დაუპირისპირა.

- მცენარეების თავზე გადაჭიმული მზისგან დამცავი ბადის ფერი ნაყოფის მოცულობას ზრდის. სხვადასხვა კულტურა სხვადასხვა ფერის ბადეზე რეაგირებს. ეს აღმოჩენა უკვე ბევრ ქვეყანაში დაინერგა.
- მსოფლიო პრობლემა – მოსავლის გამძლეობის შენარჩუნება მავნე ქიმიკატების გარეშე – ისრაელში ინოვაციურად გადაწყვიტეს. ევროკავშირმა პროდუქტის საჭაერო ტრანსპორტირებაზე უარი განაცხადა, რადგან ეს ძვირადღირებული გზაა. ისრაელელმა მეცნიერებმა შექმნეს ისეთი ჯიშები, რომლებიც დიდხანს ინახება და პესტიციდების გარეშე ინარჩუნებს ტენიანობას.



„წყალს სიყვარულით ვიპოვეთ ბუნებას“

ისრაელის აგრარული სასწავლო – წვეთოვანი მორწყვა, წყლის გაწმენდა და მეორადი გამოყენება – ინტელექტუალურმა მოახდინეს. ქვეყანა ჩამდინარე წყლების სამ მეოთხედს ასუფთავებს და მიწების 40 პროცენტის სარწყავად ხმარობს. 1987 წელს აშენდა მსოფლიოში უდიდესი წყლის გაწმენდი ფაბრიკა „შაფრანი“.

აქედან წყალი ნეგევის უდაბნოს ველებამდე აღწევს. ბოლო 30 წლის განმავლობაში მოსავლის რაოდენობა 5-ჯერ გაიზარდა, წყლის მოხმარების მაჩვენებელი, ნიადაგქვეშა წვეთოვანი მორწყვის წყალობით, არ შეცვლილა. წყლის მოხმარების ეფექტიანობის მაჩვენებელი 85 პროცენტია. ინფრასტრუქტურის სპეციალისტები ამბობენ: „წყალს სიყვარულით ვუბრუნებთ ბუნებას“. ამჟამად ისრაელელი მეცნიერები სასმელი წყლის რაოდენობის გაზრდას ცდილობენ – სურთ, ნაკლები დანახარჯით მეტი მტკნარი წყალი მიიღონ.



თავზარა უდაბნოში – ამ ტექნოლოგიის ბაცნობისას 5 კურსი და 2 თავზის სახარაბისეული ამბავი მახსენდება. ისრაელური კომპანიის, GFA-ს მბოძებით, თავზის მოშენება ყველგან შეიძლება, უდაბნოშიც კი. სისტემა არ არის დამოკიდებული ელექტროენერჯიაზე და არც წყლის ხალხისაწვდომობაზე. სპეციალურად გამოყვანილი ბაქტერიები წყალს ასუფთავებენ, რის შედეგადაც რაზარზარში წყლის შეცვლა საჯირო აღარ არის.



ძროხებს ცივ წყალს ავლავებენ. „შხაკი“ კირბუცვის მადას აუმჯობესებს და წველადობას ზრდის. ერთი ძროხა ისრაელში 12,5 ტონას ინჰალის წელიწადში (ბერმანიაში – 8,5-9 ტ, აშშ-ში – 10 ტ).



ფაქტები

- ისრაელელ ფერმერებს შეუძლიათ, შეცვალონ ხილ-ბოსტნეულის გემო – გააძლიერონ ან გაანეიტრალონ ჰიბრიდაციით, ბუნებრივი დამცობით და არა გენმოდიფიცირებით.
- პროდუქტი ფოტოტექნიკისა და კომპიუტერის დახმარებით ხარისხდება. კონვეიერზე ნაყოფს 32 ფოტოს უღებენ, კომპიუტერი კი განსაზღვრავს ზომას, სიმწიფეს, დაზიანების ხარისხს და ა. შ.
- ნუშსა და ფინიკს სპეციალური კომბინით კრეფენ.
- სახელმწიფო ფერმერებს შესყიდული პროდუქტის 40%-ის სუბსიდირებას უწევს – მორწყვის სისტემები, კრეფის ტექნიკა, პროგრამული უზრუნველყოფა მათ საკმაოდ იაფი უჯდებათ.
- ყურძენს სპეციალური კომბინით კრეფენ; დანაკარგი მხოლოდ 1-1,5 პროცენტია (ხელით კრეფისას – 10 პროცენტი).
- ქათმების კვერცხისმდებლობას ფერადი სათამაშოებით აუმჯობესებენ – საქათმეებში თოჯინა-ქათმებს კიდებენ, რომ ერთმანეთის მაგიერ ფრინველებმა სათამაშოს ჩაუნისკარტონ. ქათმები ნაკლებად იხოცებიან და ბევრ კვერცხსაც დებენ.



კარტოფილის ვარმისინად შენახვის ვადას ლივების ეთარხეთებით დაშუშავებით ზრდის.

- მწერებთან ბრძოლა შერჩევით მეთოდებსა და კონტროლს ეფუძნება. ებრძვიან მხოლოდ მავნე მწერებსა და მიკროორგანიზმებს, სასარგებლოებს კი ამრავლებენ. ამისათვის ეთერზეთებს იყენებენ.



კომილორ „ჩარის“ სახეობა TOMACCIO 1973 წელს მამოიყვანეს „აბრალ უნივერსიტეტში“. მცენიარების მიზანი იყო სწრაფი მნიშვნის შენახვა ცხელი კლიმატის პირობებში. მათ მანსაზღვრას მენეტიკური კომბინაცია, რომელიც დამნიშავის შენახვას უწყობს ხელს.

ჭაბა, ღაღია, იცაქვა



სალომე დაღუნაშვილი

რესტორანი „მაჰნეუდა“ (Machneyuda) იერუსალიმში 7 წლის წინ გაიხსნა თითქმის ამავე სახელწოდების Mahane Yehuda-ს ბაზრის მახლობლად. მისი დამფუძნებლები, დღეს უკვე ვარსკვლავებად ქცეული 3 შეფი, მაშინ დიდ რისკზე მიდიოდნენ. ეს ადგილი, ეგზოტიკურობის მიუხედავად, მაღალი კლასის რესტორნისთვის ინვესტორებს შეუფერებლად მიაჩნდათ. მაჰანე იეჰუდას ბაზარი, თავისი მოვაჭრეებით, საღამოს დაცარიელებული დახლებითა და ძირს მიმოფანტული უვარგისი ბოსტნეულით, სანდობას არ იწვევდა. მიუხედავად ამისა, **ასაფ გრანტმა, იოსი ელადმა და ური ნაჟონმა** თავისი გაიტანეს და „მაჰნეუდა“ გახსნეს.

რესტორნის წარმატება ფენომენალური იყო.

ადამიანები დღემდე, 7 წლის შემდეგაც, მზად არიან, გარეთ საათობით იდგნენ რიგში, რომ შემთხვევით გათავისუფლებული მაგიდა „ჩაიგდონ ხელში“. არც თუ დემოკრატიული ფასების მიუხედავად რესტორანი ლანჩზეც და ვახშამზეც მუდამ სასესა.

აქ მოხვედრა თუ გსურთ, აუცილებლად 2 კვირით ადრე მაინც უნდა დაიჭიროთ თადარიგი, ან ქუჩაში მომლოდინეთა ბედი გაიზიაროთ.

ადამიანები აქ სპეციალურად თელ-ავივიდანაც ჩამოდიან სავახშმოდ. 7 წლის განმავლობაში რესტორანმა მოახერხა დამატებით 4 დაწესებულების გახსნა იერუსალიმში, ორი რესტორნის აწყობა ლონდონში და საკუთარი კეიტერინგული კომპანიის ჩამოყალიბება.

ამ შეფების გახსნილ ყველა რესტორანს თავისი ხელწერა აქვს, მაგრამ „მაჰნეუდა“ მაინც უმნიშვნელოვანესია უნიკალური გარემოთი, ცოცხალი და საინტერესო ატმოსფეროთი.



ღიბონის ის ტარტი, რომლის იერუსალიმის ბაზრის კუთხეში უკვე ყველაფერი გასინჯე, მოაქვთ დესერტის თეფში. რავთქვა?! ლიბონის ის ტარტი, რომელიც იერუსალიმის ბაზრის კუთხეში ბამბორის იმ ცივ, მზიან დღეს გავსინჯე, არის საუკეთესო, რაც კი ოდესმე შეუქმნია ადამიანისა და ლიბონის ათასწლოვან ურთიერთობას. აღარაფერს ვამბობ ჩიზქეიქზე, რომლის დატოვებული, ბოლო ლუკმის დარდიც სიცოცხლის ბოლომდე გამაწვალებს.



ემი უაინშაუსის მსგავსმა გოგონამ რესტორნის შესასვლელში კრიტიკულად აათვალიერა-ჩაათვალიერა ჩემი ვედრებით დამანტული სახე. შეფთან ინტერვიუ სხვა და მაგიდა „მაჰნეუდაში“ სამ კაცზე, დაჯავშნის გარეშე – წმიდათაწმიდა. არ ვიცი, რამ გაჭრა, ალბათ ჩემმა გრიპით გატანჯულმა ცხვირმა, მაგრამ მისი გამომეტყველება მოლბა და „ემი“ ყურადღებით დაიწყო კირკიტი თავის დავთრებში. საბოლოო ვერდიქტი ასეთი იყო: „ბართან ვერ დაგსვამთ, მაგიდა მხოლოდ 2 საათით, ახლა კი დაელოდეთ“.

„მაჰნეუდაში“ საოცარი სივიწროვება. ეს გარკვეულწილად კარგიცაა: ასეთ რესტორნებში ყოველთვის საინტერესოა, რას ჭამს მეზობელი. ბართან დასხდომამზე არც კი გვიოცნებია, რადგან იქიდან შესანიშნავად ჩანს, როგორ ჯადოქრობს **იოსი ელადი** – რესტორნის შეფი, რომელთანაც მოგვიანებით ინტერვიუ მაქვს. სამაგიეროდ ძალიან ახლოს მოვხვდი შესანიშნავ ბოსტნეულთან, პაწია სტაფილოებთან და კარტოფილთან, რომელიც დილის ბაზრიდან აღმოჩნდა რესტორანში და რომლის შესწავლაც გადასარევი გასართობია, სანამ კერძს ელი.

რესტორანი გახსნისთანავე გაივსო და ახმაურდა. საყოველთაო აღტაცებას, რომელიც უგემრიელესი საკვების მოლოდინს მოაქვს, მომსახურე პერსონალის მხიარული გადაძახილი და ბაზრიდან შემოტანილი, ახალი პროდუქტებით სავსე ხის ყუთების სურნელი ამძაფრებს. ყუთები მოაქვთ და მოაქვთ... ასე მგონია, მალე საერთოდ არ დარჩება ადგილი ადამიანებისთვის, მაგრამ ეს არავის აწუხებს: ოფიცინტები ცეკვავენ, მზარეულები ცეკვავენ. სტუმრები კმაყოფილი სახეებით ემზადებიან იმისთვის, რომ მალე თავადაც აცეკვდებიან.

შედეგი 2 საათი განუყოფელია რაიი სავაშვანო რაიი სავაშვანო რაიი სავაშვანო, რომლის აცაქვანე ყველა ოფიცინტთან, პარადაღთან, სტაპართან ერთად. საკვავს ისაიი გავო აქვს, რომ თავჯავა გავვავა. ცდილოვ, გავო გავოიწვო, გავვავა სავლავ თითქოს უავა ნავრავოვ სარნავ, გავრავა სიავოვავა იავლავა დილია, რომ ტვინი უარს ავავოვს დოვიკავრავ ავაროვავავა.

საოცარი სალოათაპინით და იხვის მკერდით, განუმეორებელი თევზი, „მაჰნეუდას“ სახელგანთქმული პოლენტა ტრიუფელით ამ გემოთა ზემის კულმინაციაა. და მაშინ, როცა გვონია, რომ უკვე ყველაფერი გასინჯე, მოაქვთ დესერტის თეფში. რავთქვა?! ლიბონის ის ტარტი, რომელიც იერუსალიმის ბაზრის კუთხეში ბამბორის იმ ცივ, მზიან დღეს გავსინჯე, არის საუკეთესო, რაც კი ოდესმე შეუქმნია ადამიანისა და ლიბონის ათასწლოვან ურთიერთობას. აღარაფერს ვამბობ ჩიზქეიქზე, რომლის დატოვებული, ბოლო ლუკმის დარდიც სიცოცხლის ბოლომდე გამაწვალებს. სრულიად გასაგებია, რატომ არიან მზად ადამიანები, „მაჰნეუდაში“ ვახშმის გამო იდგნენ რიგში, გაატარონ ერთი საათი მანქანაში ან 5 საათი თვითმფრინავში. ეს ნამდვილი სასწაულია, რომელსაც ყოველდღე და თითქოს ადვილად, ცეკვა-სიმღერით ქმნიან მხიარული ადამიანები.

იოსი ელადი დიდი, კეთილი და მოწყვნილი საავდრო ღრუბელივით ჩამოწვა ჩემს მაგიდასთან. ჩემი კომპლიმენტებიც ჩვეული ღიმილით მოისმინა, თუმცა სახეზე კმაყოფილებაც დაეტყო.

რატომ გადაწყვიტეთ რესტორნის აქ გახსნა, მაშინ ხომ ეს ბაზარი ასეთი პოპულარული ადგილი არ იყო იერუსალიმში?

მართალია. გვინდოდა რამე ნამდვილის, პროდუქტებთან ახლოს მყოფი რესტორნის გახსნა. გვინდოდა, ყოველ დილას იმ პროდუქტებით მოგვემზადებინა კერძები, რომლებსაც ბაზარში ვიპოვიდით. ძალიან გავიჭირდა ამ იდეის გატანა. ეს ახლავს ამ ბაზარში ყოველი მეორე დახლის მერე რესტორანი, სადაც ხალხი დილამდე ცეკვავს; მაშინ არაფერი იყო, გარდა ჩვეულებრივი მოვაჭრეებისა. ძალიან ბევრი ვიპოვეთ იმისთვის, რომ ჩვენი იდეა გავგეტანა და ამან გაამართლა კიდევ ერთმანეთი გავზარდეთ: ბაზარმა – ჩვენ, ჩვენ – ბაზარი.

საკვები, რომელსაც თქვენ ამზადებთ... რა დავარქვით მას? საიდან იღებთ სათავსს თქვენი ინსპირაცია?

ეს ყველა იმ ქვეყნის კრებითი სამზარეულოა, საიდანაც აქ, ისრაელში ჩამოვიდა ხალხი. დედაჩემი ებრაელია, მამა – ქურთი, ბავშვობიდან ებრაულ, ქურთულ, ლიბანურ, არაბულ, თურქულ საკვებს ვჭამ. ეს კერძები გვაერთიანებს. ჰუმუსის



ისრაელის „ახალი სამზარეულო“

ბოლო რამდენიმე წლის განმავლობაში ისრაელელმა შეფ-მზარეულებმა მოახერხეს დამოუკიდებელი ფენომენის შექმნა, რომელსაც „ისრაელის ახალი სამზარეულო“ ჰქვია.

ახალი სამზარეულო არც ერთი რელიგიური მრწამსის შეზღუდვებს არ ითვალისწინებს, ამიტომ აქ ნებისმიერი პროდუქტისგან მომზადებულ საკვებს იგემებთ. **მენიუ არ არის ქოშერული, თუმცა ყველაზე პოპულარული მინც ბოსტნეულისგან მომზადებული კერძებია;** ეს საქმე ხელოვნების დონემდეა აყვანილი და არ უნდა გაგიკვირდეთ, თუ ჩვეულებრივი, ტრივიალური ყვავილოვანი კომბოსტო უცებ ნამდვილ კულინარიულ აღმოჩენად გექცევით.

„ისრაელის ახალი სამზარეულო“ ისეთივე მრავალფეროვანია, როგორც კულტურები, რომლებმაც ამ მიწაზე მოიყარა თავი. მსოფლიოს ყველა კუთხიდან ისრაელში ჩამოსულმა ადამიანებმა თან ჩამოიტანეს თავიანთი ქვეყნების საკვების ტრადიციებიც და ახლო აღმოსავლეთის სთვის დამახასიათებელ კულინარიულ მრავალფეროვნებას შეურის.



დიბლომატიკაზე არ გსმენიათ? ხალხებს, რომლებიც აქ ცხოვრობენ, უფრო მეტი აქვთ საერთო, ვიდრე გასაყოფი. ჩვენ ყველაფერს ვაერთიანებთ და ახალს ვქმნით. აქ ყოველდღე ხალხი 2 საათამდე ცეკვავს არა მხოლოდ იმიტომ, რომ კარგად ჭამეს. ჩვენ ატმოსფეროს ვქმნით, რომელიც აერთიანებს ადამიანებს.

მართლაც ყველა ძალიან კმაყოფილი ჩანს...

კი, ასეა. აქ რობერტ დე ნირო, მადონა, „U2“ და ვინ არ ყოფილა! ყველა ერთნაირად სივიწროვეში მის, გვერდზე ყველას ბაზრიდან მოტანილი პროდუქტი უდევს და ბოლოს ყველა ერთად ცეკვავს. ესა ჩვენი კონცეფცია.

იერუსალიმში უფრო მეტი რელიგიური შეზღუდვაა, ვიდრე თელ-ავივში. თქვენი რესტორანი არ ითვალისწინებს რელიგიურ წესებს?

ჰო, ასეა. ჩვენ გვინდა, თავისუფლები ვიყოთ ყველა რელიგიისგან. აქ ყველა რჯულის ადამიანი ერთად მუშაობს. გარდა ამისა, უპირველეს ყოვლისა, ჩვენ შეფები, მზარეულები ვართ და ახალი კერძების გამოგონება ჩვენი ცხოვრებაა. ვერაფრით ვიტყვით უარს რაღაც პროდუქტებზე, ეს ჩვენს არეალს ავიწროებს.

ყვანას აქვს არჩევანის თავისუფლება. ჩვენ ასევე ვართ ანტი-სემინარიანი - ყვანა კარგი, ყვანა სამზარეულო გვინტერესებს. მაგალითად, აქვს, მხოლოდ არის ძალიან პოპულარული ხაჭაპური. ის ხომ თქვენი ნაციონალური კერძია. ძალიან მოაზროვნე. სხვა კერძებიც გაინტერესებს და არ გამოვრიცხავ, რომ ერთ დღესაც ქართული გამოვრჩივართ იმდენი რაღაც. ასოფლიო დიდი და არაპოპულარულია.



რეგიონისთვის ესოდენ ჩვეული კერძების ნაკრები – მეზე, რომელსაც ნებისმიერ ტრადიციულ რესტორანში შემოგთავაზებენ, ასეთივე ჭრელი და საინტერესოა. მეზეს გასინჯვა აუცილებლად ღირს, რადგან შემდეგ შეფების მიერ ინტერპრეტირებული ვერსიების დაფასება შეძლოთ. ტრადიციულად, სუფრასთან ერთდროულად უამრავი პატარა კერძი მოაქვთ, ფალაფელსა და პიტასთან ერთად. ყველა ინგრედიენტი, იქნება ეს იოგურტის და კიტრის სალათა, პომიდვრით მომზადებული ბადრიჯანი, შებოლილი ბადრიჯნის კრემოვანი პასტა თუ სახელოვანთქმული ჰუმუსი, იდეალურად ერწყმის და შესანიშნავ კომბინაციას წარმოადგენს პიტასა და ფალაფელთან ერთად.

შეფ-მზარეულების ახალი თაობა ისრაელიდან საკვებისადმი სრულიად ახალ მიდგომას სთავაზობს მსოფლიოს და, როგორც ჩანს, მსოფლიო კმაყოფილია. ეს არის ახალი პროდუქტებისგან მომზადებული, თითქოსდა უმარტივესი, მაგრამ, ამავე დროს, საოცრად დახვეწილი კერძები, სადაც ბოსტნეულს უდიდესი მნიშვნელობა ენიჭება. უფრო და უფრო მეტი ტურისტო ჩადის ისრაელში არა მხოლოდ ისტორიული ადგილების, არამედ ახალი და საკვამდოდ ცნობილი რესტორნების მოსაინახულებლად.



იან შანი

ცნობილი შეფი იან შანი ისრაელში ახალი სამზარეულოს პიონერად შეიძლება მივიჩნიოთ. მას თელ-ავივში რამდენიმე რესტორანი აქვს, სადაც მოხვედრისთვის წინასწარ უნდა დაიჭიროთ თაღარიგი. რესტორნები – „ჰა სალონი“, „ცვონ აბრაქსას“ და უფრო დემოკრატიული „მიქნონი“ ყოველთვის სასვია.

იან შანის სტილი თავისუფალი და შემოქმედებითია. მის ყველა რესტორანში ღია სამზარეულოა, სადაც საოცრებები ხდება. შეფი თავად არ თაკილობს ბარზე ჩამოწყობილი ბოსტნეულის დაჭრას და თან კლიენტებსაც ესაუბრება. მისი საფირმო ნიშანია ყვავილოვანი კომბოსტოს მთლიანად გამომცხვარი და ნაკვერჩხლებზე შებრაწული თავი, რომელსაც ყავისფერ შესაფუთ ქაღალდზე მოგართმევენ. იან შანის რესტორნებში, საერთოდ, ძალიან უყვართ კერძების, ვითომ სახელდახელოდ, ქაღალდზე მორთმევა – თითქოს ქუჩის მოვაჭრემ თავისი დახლიდან მოგაწოდათ ახლად მომზადებული კერძი; თუმცა ის ხარისხი, რომელსაც ამ რესტორნებში შემოგთავაზებენ, ნამდვილად ექსკლუზიურია.

ისრაელში კარგად იციან სისოცხლის გამო და აუხსნავენ მას. ახალი რესტორნები და ზარები თავიანთი დიდი ატმოსფეროთი ან თავისუფალი, ახალი სისოცხლის შესანიშნავი სიძოროა. ახილოა, რათვად, რომ ისრაელში რესტორნები ნასვია კვადრითი საშუალო ან კვადრის უკეთესი შესაძროვალად.



იოთხა ოტოლენგი

ერთ-ერთი პირველი, ვინც ისრაელის ახალ სამზარეულოს გაუთქვა სახელი, იოთამ ოტოლენგია. იერუსალიმში, პედაგოგების ოჯახში დაბადებულმა ოტოლენგიმ ლიტერატურის შესწავლას ცხოვრების დიდი ნაწილი დაუთმო და მხოლოდ მას შემდეგ დაინტერესდა კულინარიით, რაც ჯერ ამსტერდამში და შემდეგ ლონდონში გადავიდა სასწავლებლად.

ლონდონის პრესტიჟულ კულინარიულ სკოლაში – Le Cordon Bleu-ში გატარებული 6 თვის შემდეგ მან სხვადასხვა რესტორანში დაიწყო მუშაობა და მალე თავის პარტნიორებს, სამი ტამისა და ნოამ ბარს შეხვდა. მეგობრებმა ლონდონში რამდენიმე „გურმე“ მაღაზია გახსნეს, რომლებიც საოცარი პოპულარობით სარგებლობდა.

დღეს ოტოლენგი რამდენიმე წიგნის ავტორი და ტელე-გადაცემების წამყვანია, მის რესტორანში მოხვედრა კომპლექსურად კარგა ხნით ადრე წინასწარ ჩაწერილ შესაძლებელი. იოთამ ოტოლენგის და ბოსტნეულს დიდი სიყვარულის ისტორია აკავშირებთ; მისი კერძები მომხიბვლელია, საინტერესო, თამამი და ახლო აღმოსავლეთის ყველა სურნელითაა გაჯერებული.

მიუხედავად ვეგეტარიანელთა გურუდ აღიარებისა, მას უყვარს ხორციანი და თევზიანი მუშაობა, რის გამოც ხანდახან მათ გულისწყრომას იწვევს და თავის მართლებაც უწევს. დღეს მისი რესტორანი „ნოპი“ ლონდონში ერთ-ერთი ყველაზე პოპულარული ადგილია.

ტანსაცმელი ფარადი აღაშიანავისთვის

მაია გაში – დიზაინერი, რომელმაც იცის, რას ნიშნავს „სიყვარული“

სალომე დადუნაშვილი

მაია ხშირად იყენებს ქართულ შრიფტს. სიტყვა „სიყვარული“ მის მაისურებზე ნიკა მაჩაიძისა და ტუსია ბარიძის წყალობით მოხვდა. მათ ერთმანეთი ფილმის გადაღებაზე გაიცნეს და დამატებდნენ. მას შემდეგ მაიას საქართვლოსადმი განსაკუთრებული დამოკიდებულება აქვს. ერთ მშვიდნარ დღეს, როცა მაია თავისი სარკალაშო კამკანიისთვის ფოტოგრაფს ეძებდა, ნიკა მაჩაიძემ დავით მახსის ნამუშევრები არჩენა. მას შემდეგ მაიას ყველა ახალ კოლექციას დავით მახსი იღებს.



ზამთრის თელ-ავივში მშვენიერი ამინდი იცის, მაგრამ ხანდახან ქალაქი წვიმის ფარდას მოისხამს და ქარი უმოწყალოდ შოლტავს პალმების ფოთლებს. მაია ბაშის მალაზია-სალონს სწორედ ასეთ ქარიშხლიან საღამოს მივადექი. მალაზიის სიღრმეში, მაგიდასთან კობტად მოკალათებული, ლამამ კომბინეზონში გამოწყობილი გოგონა კომპიუტერის ეკრანს დაჰყურებდა. მაიას პეპიგრძელი წინდას ლიმილმა, აცქვეტილმა ცხვირმა და მხიარულმა თვალებმა ქარის ზუზუნს და წვიმა უცებ დამავიწყა.

მაია ბაში ერთ-ერთი ყველაზე წარმატებული ახალგაზრდა დიზაინერია ისრაელში. როცა მან დამისმარამდენიმე კოლექციამ თელ-ავივის ერთ-ერთი ცენტრალური უბნის ქუჩა აირჩიეს რეზიდენციად, ერთმანეთს და ადგილობრივ უსახლკაროებს უწევდნენ მეზობლობას. დღეს ეს უბანი ერთ-ერთი ყველაზე პრესტიჟულია თელ-ავივში და გარშემო არაერთ დიზაინერულ მალაზიას ნახავთ.



მა საბჭოთა ემიგრანტების შვილი ვარ და ბავშვობიდან მივაჩვიე, რომ ძალიან ბავშვი უნდა ვიქნებო და ვიბრძოლო ჩემი ადგილისთვის მზის ქვეშ. ისრაელში 10 წლის ასაკში ჩამოვადი და სკოლაში ყოველთვის სხვაგვარ ვცადა მეცვა. ჩემმა მშობლებმა ვერასოდეს დაიწყეს საკუთარი პროფესიით მუშაობა, ვინაიდან ჩვენ ყველდით სარჩენი.

აქ გადმოსვლა ჩემს დას უფრო გაუადვილდა – ის 18 წლის იყო მაშინ და ვირდავირ დამოუკიდებელი ცხოვრება დაიწყო. მა კი მეგონა, რომ არასოდეს მიხილავდნენ ამ ახალ სკოლაში, ახალ მარაგოში, ამიტომაც არც მანსაკუთრებულად კარგი ყოფაქცევით გამოვიჩრდი. არ მიღებდნენ და არც მა მინდოდა მათთან. ზარმა ყველაფერი შეცვალა. იქ ყველა ერთნაირები ვიყავით. ეს ძალიან დამეხმარა.



მაიას ტანსაცმელი საინტერესო და პრაქტიკულია; იაპონური ქსოვილებისა და უჩვეულო თარგის კომბინაციის წყალობით, მაიას შექმნილი სამოსი ინტელექტუალებს, არტისტებსა და, უბრალოდ, თელ-ავივის ფერად ადამიანებს ერთნაირად იზიდავს.

დიზაინერობა როგორ გადაწყვიტეთ?

ჩემი მშობლები, რომლებსაც არსებობის მძიმე ტვირთი აწვათ მხრებზე, სულ იმას მეუბნებოდნენ თავიდანვე, რომ აუცილებლად ისეთი პროფესია უნდა შევარჩიო, რომელიც გარანტირებულად მომცემს კარგ შემოსავალს. მაშინ ყველაზე დიდი მოთხოვნილება პროგრამისტებზე იყო და მეც ვწავლობდი, ვცდილობდი, მათემატიკა ამომექაჩა, მაგრამ

არაფერი გამომდიოდა... ახლა ვხვდები, რომ ეს იმდენად არ იყო ჩემი, რომ შინაგანად ვეწინააღმდეგებოდი და იმიტომ ვერ ვსწავლობდი.

მერე ისე მოხდა, რომ ჩემი ბოიფრენდი, რომელიც კარგი პროგრამისტი იყო, მალაზიის ბაზარებზე საშხაურში მიიღეს. მან მოთხრა: „რატომ წვალვ, იქნებ სხვა რამე სცადო... სინამდვილეში რის გაკეთება გინდა?“ ეს იყო ყველაზე კარგი კითხვა.

დავფიქრდი და მივხვდი, რომ ძალიან მინდოდა რაღაც, რაც ხატვასთან იყო დაკავშირებული. სულ მომწონდა ხატვა, მაგრამ ამას განსაკუთრებულ ყურადღებას არ ვაქცევდი. სასწრაფოდ შევიტანე საბუთები რამდენიმე სასწავლებელში და, ჩემდა გასაკვირად, მიმიღეს, დიდი კონკურსის მიუხედავად. ეს იყო საოცარი სიხარული და ბედნიერება. როგორც იქნა, ვიპოვე ის, რის კეთებაც მინდოდა.

რამდენად ადვილია საკუთარი ბრენდის მართვა ისრაელში და ვინ არიან თქვენი კლიენტები?

ისრაელში ქსოვილების წარმოება დაიხურა – სამწუხაროდ, აქარცერთი ქსოვილების ფაბრიკა აღარ მუშაობს, ამიტომ ყველაფერი იაპონიიდან შემომავსებს. მოდის ინდუსტრია არ არის ძალიან განვითარებული – მოდის კვირეული ეწყობა, მაგრამ სპონსორების მოძიება უჭირთ. ჩვენს ქვეყანას სხვა პრიორიტეტები აქვს. პროდუქტის წარმოება საკმაოდ ძვირი ჯდება, მსყიდველობითი უნარი კი ყველას მაღალი არ აქვს, ამიტომ ვცდილობ, გარკვეულ ფასობრივ კატეგორიაში დავრჩე (მაიას მალაზიაში ტანსაცმელი 300-იდან 1500 დოლარამდე ღირს).

ჩემთან ყველა ასაკის კლიენტები მოდიან: ესენი არიან 50-ს მიღწეული ქალები, რომლებიც ძალიან მიყვარს, ვინაიდან ამ დროს ქალები ყველაზე უკეთ იცნობენ საკუთარ თავს, საკუთარ სხეულს და კომფორტში არიან საკუთარ „მე“-სთან; თუ ერთ შარვალს მიაგნებენ, რომელიც უხდებათ,

ჩემი ტანსაცმელი, უპირველეს ყოვლისა, კომფორტულია და თან საკუთარ თავში დარწმუნებული ადამიანებისთვისაა შექმნილი.





ისრაელში ძალიან კარგი დიზაინის სკოლები გვაქვს და, შესაბამისად, მშვენიერი მანათლების მიღებაა შესაძლებელი.



ამ ქვეყანაში ბევრია ასეთი ადამიანი, რომელიც საკუთარ თავში რამდენიმე ენას, რამდენიმე ქვეყნის კულტურას ატარებს. ახალი თაობა კი, რომელიც ისრაელში დაიბადა და გაიზარდა, სულ სხვანაირად ხედავს სამყაროს.



სასწრაფოდ ხუთს იყიდებიან სხვადასხვა ფერში (იციან). ასევე საინტერესოები არიან ახალგაზრდა მამაკაცები, რომლებიც თავიანთი როლერებით მოგორდებიან ხოლმე და უცებ იღებენ გადაწყვეტილებას. ჩემი ტანსაცმელი, უპირველეს ყოვლისა, კომფორტულია და თან საკუთარ თავში დარწმუნებული ადამიანებისთვისაა შექმნილი.

თელ-ავივი ძალიან საინტერესო ადამიანები ცხოვრობენ. ხშირად ამბობენ, რომ არის თელ-ავივი და დანარჩენი ისრაელი. მაგალითად, იერუსალიმი კიდევ ცალკე ქვეყანაა, სადაც ყველაფერი რწმენასა და რელიგიურ კონფესიებზეა აწყობილი, აქ კი ყველა ისე ცხოვრობს, თითქოს რელიგია საერთოდ არ არსებობდეს. ეს ცოტა უტოპიურია, მაგრამ სწორედ ეს მომწონს თელ-ავივიში.

თქვენი ბრენდი როგორ შექმენით?

როცა სწავლა დავამთავრე, ერთ დიდ კომპანიაში მოვხვდი გასაუბრებამე. ბრიტანული ფირმა იყო, რომელიც სტამბოლში კერავდა ტანსაცმელს და მერე მთელ მსოფლიოში გზავნიდა. სხარტი გონება და ბევრი მუშაობა იყო საჭირო. მიმიღეს და მეც, ბედნიერი, სტამბოლში გავემგზავრე. ძალიან

მომწონდა ეს საქმე. იქ აღმოვაჩინე, რომ დღეში 100 იდეის ჩახატვა ჩემი უპირატესობაა. ფულსაც კარგად მიხდიდნენ და გარკვეული პერიოდი მეგონა, რომ ეს არის, რის კეთებაც მინდა, მაგრამ როცა დრო მოვიდა და მუდმივი კონტრაქტი შემომთავაზეს, ხელი არ მოვაწერე და ისრაელში დავბრუნდი.

ეს ძალიან სპონტანური გადაწყვეტილება იყო, მაგრამ ვიცოდი, რომ რაღაც გამომივიდოდა. ჩამოვედი, დავჯექი და რამდენიმე მაისური შევკერე. ყველაფერი ჩემი ხელით გავაკეთე, თავიდან ბოლომდე. ჩავიცვი ეს ჩემი მაისური და ერთ თელავივურ ცნობილ კაფეში წავედი, სადაც ყველა იკრიბებოდა და კარგი მაღაზიის ბაიერებიც დადიოდნენ. იმ საღამოსვე შემიკვეთეს მაისურები. გახარებული გამოვვარდი და კერვა დავიწყე, შეკვეთები კი მოდიოდა და მოდიოდა... ასე დავიწყე ჩემი საკუთარი ბრენდის შექმნა. დღეს მ თანამშრომელი მყავს და ერთ-ერთი დედაჩემია, რომელიც ქსოვს და ძალიან მეხმარება.

საერთოდ, ისრაელში რა დამოკიდებულება აქვთ მოდასთან?

ისრაელში ძალიან კარგი დიზაინის სკოლები გვაქვს და, შესაბამისად, მშვენიერი განათლების მიღებაა შესაძლებელი. უბრალოდ, რა თქმა უნდა, ჩვენს პატარა ქვეყანაში ბიზნესის კეთება არც ისე ადვილია, თუმცა არიან დიზაინერები, რომლებიც არ ცხოვრობენ ისრაელში და დიდ წარმატებას მიაღწიეს. ბევრი ასეთი დიზაინერია საიუველირო სფეროში.

ძალიან მიხარია, რომ ორი კულტურის მატარებელი ვარ: საბჭოთა ბავშვობა, რომელიც აქ ჩამოსვლისას ასე მიმწარებდა სიცოცხლეს, ახლა მეხმარება. ამ ქვეყანაში ბევრია ასეთი ადამიანი, რომელიც საკუთარ თავში რამდენიმე ენას, რამდენიმე ქვეყნის კულტურას ატარებს. ახალი თაობა კი, რომელიც ისრაელში დაიბადა და გაიზარდა, სულ სხვანაირად ხედავს სამყაროს. ყველაფერი იცვლება. ჩვენი უბანიც ისეთი ძვირი გახდა, რომ ბევრმა პატარა მაღაზიმ დატოვა აქაურობა, მაგრამ ჩვენ ჯერჯერობით აქ ვართ და ვმუშაობთ. მუშაობის და ბრძოლის გარეშე არაფერი გამოდის.

Barzilai st 5, Tel Aviv-Yafo; www.mayabash.com



თელ-ავივი ძალიან საინტერესო ადამიანები ცხოვრობენ. ხშირად ამბობენ, რომ არის თელ-ავივი და დანარჩენი ისრაელი. მაგალითად, იერუსალიმი კიდევ ცალკე ქვეყანაა, სადაც ყველაფერი რწმენასა და რელიგიურ კონფესიებზეა აწყობილი, აქ კი ყველა ისე ცხოვრობს, თითქოს რელიგია საერთოდ არ არსებობდეს. ეს ცოტა უტოპიურია, მაგრამ სწორედ ეს მომწონს თელ-ავივიში.

ჯანმრთელობის ტურიზმი



სალომე დადუნაშვილი

ისრაელი ერთ-ერთი ყველაზე პოპულარული მიმართულებაა სამედიცინო ტურიზმი თვალსაზრისით. ამის შესახებ არაერთი სტატისტიკური მონაცემი არსებობს და ისრაელის სამედიცინო დაწესებულებებიც, ტრადიციულად, საუკეთესოთა შორისაა მოხსენიებული.

ყოვადელიზად გამოქვეყნებულ კვლევებში ისრაელი, საპალიციონო ტურიზმით ცნობილ ტოპ 25 ქვეყანას შორის, ახ პირველ დროს იწინასწარმეტყველებს. განსაკუთრებული პოპულარობით სარგებლობს ონკოლოგიური დაავადებების დიაგნოსტიკა და აკურნალობა.

ახ ფაქტს, უახლესი ტექნოლოგიებისა და მაღალი ხარისხის საპალიციონო სერვისის გარდა, ისიც განაპირობებს, რომ ისრაელი ონკოლოგიური დაავადების მკურნალების მკაცრად დაფინანსებული ქვეყანაა და აქამდე სათანადო ყურადღება არ ექცეოდა. ამ საკითხებზე მედიცინის დოქტორთან, ბენ გურიონის უნივერსიტეტის პროფესორ რონ აფტესთან ვისაუბრეთ:

ისრაელის ჯანმრთელობის დაცვის სამინისტროს მონაცემებით, კიბოთი დაავადებული 100 პაციენტი მამაკაციდან 61 და 100 პაციენტი ქალიდან 67 განკურნებიდან 5 წლის გასვლის შემდეგაც აგრძელებენ სრულფასოვან სიცოცხლეს.

ამ სტატისტიკური მონაცემების მთავარი პირობა ადრეულ სტადიაზე დაავადების გამოვლენა და უახლესი ტექნოლოგიებით მკურნალობის ხელმისაწვდომობაა.

მეცნიერი **რონ აფტე** ონკოლოგიურ დაავადებებზე მიმდინარე კვლევების ერთ-ერთი წამყვანი სპეციალისტია ისრაელში. მისმა კვლევებმა ადამიანის იმუნური სისტემისა და კიბოს უჯრედების ინტერაქციაზე ონკოლოგიურ დაავადებებთან ბრძოლის ახალ მიმართულებას ჩაუყარა საფუძველი. კვლევა გრძელდება, მაგრამ უკვე გაირკვა არაერთი ფაქტი კიბოს უჯრედის ქვეყნის შესახებ ადამიანის ორგანიზმში, რომელსაც შესაძლოა გადაწყვეტი როლი ჰქონდეს დაავადებასთან ბრძოლისას და აქამდე სათანადო ყურადღება არ ექცეოდა. ამ საკითხებზე მედიცინის დოქტორთან, ბენ გურიონის უნივერსიტეტის პროფესორ რონ აფტესთან ვისაუბრეთ:

ბატონო რონ, ისრაელი ძალიან ახალგაზრდა სახელმწიფოა, მაგრამ სამედიცინო მომსახურებისთვის აქ ადამიანები მთელი მსოფლიოდან ჩამოდიან. რით აიხსნება ის, რომ თქვენს ქვეყანაში მედიცინის ესოდენ მაღალი დონეა?

ისრაელიმედიცინამრამდენჯერმეგადააარჩინა, მოგეხსენებათ, რომ ჩვენს ქვეყანაში იმიგრაციის რამდენიმე ტალღა იყო. პირველ ტალღას, ძირითადად, ინტელიგენცია წარმოადგენდა. მათ შორის ძალიან ბევრი ექიმი იყო, ამიტომაც პირველ ეტაპზე ქვეყანას ძალიან მნიშვნელოვანი სამედიცინო ბაზა ჰქონდა.

შემდეგ და შემდეგ, ცხადია, გაცილებით მეტი ადამიანი ჩამოვიდა ისრაელში და ექიმების რაოდენობა, რაღაც ეტაპზე, საკმარისი აღარ აღმოჩნდა. დიდი როლი ითამაშეს საბჭოთა კავშირიდან ჩამოსულმა ექიმებმა. ეს იმიგრაციის ერთ-ერთი ბოლო ტალღა იყო და მაშინ მას ძალიან ბევრი კარგი ექიმი ჩამოჰყვა. ისინი საბჭოთა სკოლის წარმომადგენლები იყვნენ, რომელიც თავად გერმანულ სკოლას ეფუძნებოდა. ისრაელში კი ბრიტანული სისტემა გვაქვს და ყველას მოუხდა საკვალიფიკაციო გამოცდების ჩაბარება, რაც ადვილი არ არის.

ახლა უამრავი ადამიანი ჩამოდის მთელი მსოფლიოდან ისრაელში სამკურნალოდ, მათ შორის ძალიან ბევრი ებრაელიც არის. ალბათ იცით, რომ იმ წუთიდან, რაც ებრაელი ისრაელის მიწაზე დადგამს ფეხს, ის ისრაელის მოქალაქის უფლებებით სარგებლობს, მათთვის კი სამედიცინო მომსახურება თითქმის უფასოა, ამიტომ ამით ბევრი სარგებლობს. გარდა ამისა, ისრაელში არაერთი ძალიან მაღალი დონის კლინიკაა, სადაც საუკეთესო ხარისხის მომსახურებას გიწვევენ. ეს სერვისი გაცილებით უფრო იაფია, ვიდრე გერმანიაში ან ამერიკის შეერთებულ შტატებში მიღებული სამედიცინო სერვისი.

ისრაელი უახლეს სამედიცინო ტექნოლოგიას საზღვარგარეთ ყიდულობს. მოგეხსენებათ, ეს არ არის იაფი, ამიტომ ბევრი ქვეყანა, თავისი ეკონომიკური მდგომარეობის გამო, ამას ვერ ახერხებს. ისრაელიც არ არის ძალიან მდიდარი ქვეყანა, მაგრამ ჩვენ აქ პრიორიტეტები გვაქვს და ჯანდაცვის სფეროც პრიორიტეტულია.

თქვენ ერთ-ერთი წამყვანი სპეციალისტი ხართ ონკოლოგიური დაავადებების სფეროში, თქვენი კვლევები ძალზე ინოვაციურია. გვიამბეთ მათ შესახებ.

ემს გამოკვლევებს ბენ გურიონის უნივერსიტეტში ვაწარმოებ. მათი მთავარი თემაა ადამიანის იმუნური სისტემისა და კიბოს უჯრედების ინტერაქცია. ეს კვლევა, თავისთავად, სიახლე იყო. ყველა სწავლობდა ონკოლოგიურ დაავადებებს მხოლოდ დაავადებული უჯრედის განადგურების მხრივ.

ჩვენ დავსვით კითხვა, რომელიც მანამდე არ დასმულა: რატომ არ ებრძვის ჩვენი იმუნური სისტემა კიბოს უჯრედს? ცნობილია, რომ იმუნური სისტემა ებრძვის უცხო სხეულებს, ვირუსებს, ბაქტერიებს. მიუხედავად იმისა, რომ კიბოს უჯრედები თავად სხეულშივე არიან წარმოქმნილნი, ისინი გენეტიკურ სახეცვლილებას განიცდიან და, ლოგიკურად, იმუნურმა სისტემამ ისინი უნდა ამოიცნოს, როგორც უცხო სხეული, თუმცა ასე არ ხდება.

ამ კვლევამ უამრავ აღმოჩენასთან მიგვიყვანა. გაირკვა, რომ კიბოს უჯრედი, რომელიც ისედაც აღიარებულია „ყველაზე ჭკვიან“ უჯრედად, ქიმიური რეაქციების მეშვეობით „ატყუებს“, შეცდომაში შეჰყავს იმუნური სისტემა. ის უჯრედები, რომლებიც დაავადებულ უჯრედს უნდა ებრძოდ-

ნენ, მას ემსახურებიან და კვებავენ კიდევ. მთავარი ამოცანა იმუნური სისტემის ამ „შეცდომის“ გამოსწორება გახდა.

დღეს არსებული ყველა თერაპია დაავადებულ უჯრედს ებრძვის; იქნება ეს დასხივება თუ ქიმიოთერაპია, მისი მიზანი დაავადებული უჯრედის მოსპობა ან ლოკალიზაციაა. დღეისათვის ყველა ჩვენს გამოკვლევას ამერიკული მხარე აფინანსებს და მიღწეული შედეგებითაც ის სარგებლობს. უკვე საკმაოდ დიდ წარმატებებს მივაღწიეთ ადამიანის იმუნური სისტემის „გამოღვიძების“ მცდელობაში.

გარდა ამისა, მნიშვნელოვანია იმის ხაზგასმაც, რომ ონკოლოგიური დაავადებები ერთგვაროვანი არ არის, კიბოს უამრავი სახეობა არსებობს. თავისთავად, ეს სიმკვრივე წარმონაქმნია, რომელიც რომელიმე ორგანოზე ვითარდება. საქმე ისაა, რომ დაავადებული უჯრედები ჯანმრთელ ქსოვილებში ვითარდებიან და ყველა პრივილეგიით სარგებლობენ, იღებენ უანგადასა და საკვებ ნივთიერებებს. მათ ეს ზრდისა და პროლიფერაციისთვის (გამრავლებისთვის) სტირდებათ.

ვინაიდან, როგორც მოგახსენეთ, ყველა ონკოლოგიური დაავადება ერთმანეთისგან განსხვავდება, მათი მკურნალობის მეთოდები და მიღწეული ეფექტებიც სხვადასხვაა. შეიძლება ერთი სახეობის ონკოლოგიური დაავადების მკურნალობაში დიდ წარმატებას მივაღწიოთ გარკვეული მეთოდით და ამ მეთოდმა იგივე შედეგი სხვა მიმართულებით არ მოგვცეს, ამიტომ იმუნური სისტემის ჩართვა დაავადებულ უჯრედებთან ბრძოლაში უმნიშვნელოვანესი საკითხია. ისრაელში ონკოლოგიური დაავადებების საკმაოდ მაღალი რიცხვი ფიქსირდება, თუმცა ასევე მაღალია განკურნებულთა და სრულიად გამოჯანმრთელებულთა რიცხვიც.

აქ, ისრაელში ყველაზე დიდი მტერი მზეა. არავინ გადის სახლიდან დამცავი კრემის გარეშე. მზის აქტიურობა კანის კიბოს მაღალ სტატისტიკურ მაჩვენებელს განაპირობებს ისრაელში, მაგრამ დროული გამოვლენა და პროფილაქტიკური კვლევები გვეხმარება, რომ დაავადება დასაწყისშივე აღმოვაჩინოთ. ეს ამ დაავადების დროს ერთ-ერთი გადამწყვეტი მომენტი.

რა სახის სერვისებს სთავაზობს ისრაელის მედიცინა აქ მკურნალობის მსურველებს?

ქრინციპში, არ არსებობს დაავადება, რომლის გამოკვლევა და მკურნალობაც არ არის შესაძლებელი ისრაელში. ცხადია, ინტერესის ერთ-ერთი მთავარი სფერო ონკოლოგიური დაავადებებია, ამ მხრივ უკვე დიდი გამოცდილება დაგვიგროვდა. ისრაელში არაერთი უმაღლესი დონის კლინიკა მოქმედებს, რომელიც ყველა სახის მომსახურებას სთავაზობს პაციენტებს. მკურნალობა არამოქალაქეებისთვის, ცხადია, ფასიანია, მაგრამ სერვისიც ძალიან მაღალი დონისაა. გარდა ამისა, არის ახალი ტექნოლოგიების და ინოვაციების გზით წასვლის საშუალებებიც.

ბევრი აქ მხოლოდ დიაგნოსტიკისთვის ჩამოდის და მკურნალობას სამშობლოში განაგრძობს. უმაღლესი დონის აპარატურა და სამედიცინო პერსონალი მათ განკარგულებაშია. ისრაელში სამედიცინო საქმე დიდი ბიზნესია და, მოგეხსენებათ, როცა საქმე დიდძალ ფულს ეხება, ყველაფერი საუკეთესო ხარისხის უნდა იყოს – ექიმიც, აპარატურაც და მომსახურებაც. ეს ასეცაა, ხშირად ფასიან კლინიკებში ხელმისაწვდომია ისეთი სერვისები, რომლებიც სხვა საავადმყოფოებში არ არის.

მკვდარი ზღვა



წყალი ძალიან მარილიანია (33.7%) და, ფაქტობრივად, მთელ მანძილზე სისტიმას შეიცავს, რაც უამრავ სამკურნალო თვისებას ანიჭებს მას. კლდინი და გაუდაბნოებადი ზღვის სანაპიროს მასწავრობის სახელით და სამკურნალო ტალახით მდიდარი თერმული წყაროები.



მკვდარი ზღვა ბუნების უნიკალური ქმნილებაა. მის წყლებში არანაირი სულიერი არსება არ ბინადრობს, ამიტომაც ჰქვია მას მკვდარი: მაღალმა ტემპერატურამ და დაბალმა ტენიანობამ წყალში მარილის მაღალი კონცენტრაცია გამოიწვია და სიცოცხლისათვის გამოუსადეგარი პირობები შექმნა.

მკვდარი ზღვა წარმოადგენს ხმელეთის ყველაზე დრმა ადგილს დედამიწაზე, რომლის წყლის დონე ზღვის დონიდან 405 მ-ზე დაბლა მდებარეობს. ამ ადგილების სამკურნალო თვისებები ადამიანებისთვის მრავალი ათასწლეულის მანძილზე იყო ცნობილი და, გადმოცემის თანახმად, თვით დედოფალი კლეოპატრაც კი სარგებლობდა მათი სიკეთით. ზღვის სანაპირო თავად წარმოადგენს არქეოლოგიურ მუზეუმს ღია ცის ქვეშ. ბიბლიის თანახმად, აქ გარკვეული დრო დაყვეს ლეგენდარულმა მეფე დავითმა და თავად იესო ქრისტემაც. აქ მდებარეობდა სოდომი და გომორაც.



მკვდარ ზღვაზე ათზე მეტი პლაჟია და მათი უმეტესობა საზოგადოებრივია. ძირითადად, ისინი თავმოყრილია ეინ ბოკეკის და ჰამეი-ზოჰარის რაიონებში. ის, ვინც აქტიურად ისვენებს, ეინ გედის ოაზისს ირჩევს.

მზის სხივებს აქ, პრაქტიკულად, გამოცლილი აქვს უარყოფითი კომპონენტი და მშვიდად შეგიძლიათ მზეზე დღეში 8 საათი გაატაროთ; ზღვაში ცურვა კი 2, მაქსიმუმ 3 საათის განმავლობაშია რეკომენდებული, თანაც ერთ ჩასვლაზე წყალში 20 წუთზე მეტხანს არ უნდა გაჩერდეთ. შხაპის მიღება რეკომენდებულია ბანაობის შემდეგ ყოველ ჯერზე. მკვდარ ზღვაში არ უნდა ჩაყვინთოთ და სველი ხელები თვალებზე არ მოისვათ, ძალიან მარილიანი წყალი თვალებში მოხვედრისას ძლიერ წვას იწვევს.

საშუალო ტემპერატურა (°C)	დღე	ღამე	წყალი
იანვარი	+20	+11	+20
თებერვალი	+22	+13	+18
მარტი	+25	+16	+21
აპრილი	+29	+20	+24
მაისი	+34	+24	+30
ივნისი	+37	+27	+32
ივლისი	+39	+28	+35
აგვისტო	+38	+29	+35
სექტემბერი	+37	+27	+33
ოქტომბერი	+32	+24	+31
ნოემბერი	+27	+18	+25
დეკემბერი	+22	+13	+22



მთელ მსოფლიოში ცნობილია მკვდარი ზღვის შავი ტალახი, რომელიც ფართოდ გამოიყენება მდიცინასა და კოსმეოლოგიაში მრავალმხარე ნიღბებისათვის, ბალნეოლოგია და კრეატივი.



მზისგან ყველაზე უფრო დაშორებულ ამ ადგილას მზის სხივები იფილტრება დამატებითი ჰაერის ფენის გამო და უარყოფით თვისებებს კარგავს, ამიტომაც კანის დაავადებების მქონე ადამიანებიც უსაფრთხოდ ირუჯებიან მზეზე. ჰაერი მკვდარი ზღვის სანაპიროზე ძალიან მშრალია და არ აქვს ალერგიული მინარევები, ამიტომაც დადებითად მოქმედებს ბრონქებსა და ფილტვებზე.



ეინ გედი (EIN GEDI) უნიკალური ოაზისი-ნაკრძალია, რომელიც იუდეის უდაბნოში, მკვდარი ზღვის დასავლეთ სანაპიროზე მდებარეობს.

ეინ გედიში სტუმრობისათვის საუკეთესო დრო შემოდგომაა: ამ დროს ამინდი არაჩვეულებრივია იუდეის უდაბნოს ულამაზესი პეიზაჟების დასათვალიერებლად.

ეინ გედის ტერიტორიაზე დასახლება ჩვენს წელთაღრიცხვამდე 7 საუკუნით ადრე არსებობდა. ის იყო სხვა ქვეყნებისათვის ლეღვის, ყურძნის, ღვინის, სანელებლებისა და იშვიათი სახეობის ბალზამების მნიშვნელოვანი მიწოდებელი.



ტურის დროს დაგვირდობათ თავსაბურავი, მზის-მან დაგვივი კრემი, სასმელი წყალი, საჭურავო კოსტიუმი, პირსახოცი, კომფორტული ფეხსაცმელი კლაჟისთვის და ქალაქში სასიარულოდ.



ისრაელის გამაჯანსაღებელ ცენტრებში, მკურნალობის გარდა, არაჩვეულებრივი დასვენება და განტვირთვაც შეგიძლიათ. საკურორტო-გამაჯანსაღებელიცენტრებისუმრავლესობათავმოყრილია კინერეთის ტბის და მკვდარი ზღვის ირგვლივ. დამსვენებლებს შესაძლებლობა აქვთ, ჩაიტარონ ჰოლისტიკური პროცედურები, რომლებიც თანამედროვე ევროპული და ნატურალური აღმოსავლური მედიცინის საფუძვლებს ემყარება.



ეინ გედის კიბუცის ტერიტორიაზე მკვდარი ზღვის მარილსა და მინერალურ დაზოგადებული „აჯავას“ ბრენდის კოსმეტიკის ფაბრიკაა, ის საუკეთესო ადგილად ითვლება თანის თუ სახის კანის მოვლის საშუალებების შესაქმნად.



მკვდარ ზღვაზე ათზე მეტი დერმატოლოგიური სამკურნალო დაწესებულებაა, სადაც წარმატებით კურნავენ კანის დაავადებებს, ართროპათიას და ქრონიკულ ართრიტებს. მკვდარი ზღვის ჟანგბადით გაჯერებული ჰაერი სასუნთქ გზებს მკურნალობს, მაღალი ატმოსფერული წნევა კი ჰიპერტონიით დაავადებულებს არტერიულ წნევას დაბლა უწევს. უამრავი პაციენტი ჩადის ნევროლოგიური დაავადებების სამკურნალოდ. აქ შემოგთავაზებენ გამაჯანსაღებელ პროცედურებს ტალახის აბაზანებითა და შეხვევებს შავი თიხით.

VOYAGER რეკომენდაცია

თუ მკვდარ ზღვაზე რამდენიმე დღით დარჩენას გადაწყვიტთ, მირჩავთ, დაბინავდეთ EIN GEDI KIBBUTZ HOTEL-ში, რომელიც მკვდარი ზღვის მახლობლად მდებარეობს. ეს სასტუმრო ტურისტებს უნიკალურ მანსს აძლევს, დაისვენონ ნამდვილ ოაზისში, ულამაზესი ბოტანიკური ბაღის ტერიტორიაზე. ის ძალიან ახლოსაა მკვდარ ზღვასთან და სტუმრებს შეუძლიათ ისარგებლონ პირდაპირი მასაჟებით სანაპიროზე.

სასტუმროს ოთახებიდან მრავალმხარე ნაკადულებს, მთების, უდაბნოებისა და ტბის მასაჟირი ხელები იშლება. ამ ადგილიდან იარსალიში ერთი საათის სავალზეა.

ნომრის ღირებულება: 150 \$-იდან.





აღვიძი, სიღინას დაინყო საყარო

მეორე ტაძრის მაკეტი ისრაელის მუზეუმში

აკა მორჩილაძე

რა ლამაზია ეგ ქალაქი, არაფერს არ ჰგავს. ხალხიც სულ სხვანაირია, ვიდრე სადმე. ხასიათითაც, რაღაც, წინ გახედული მხერით. საოცარი სანახავები არიან. ასე უბრალოდ და გასაგებად დაახასიათა იერუსალიმი იქ გავლით მყოფმა ერთმა მწერალმა.

ამ დახასიათებაში არ იყო არაფერი, რითაც, ჩვეულებრივ, ახასიათებენ იერუსალიმს: სამი დიადი რელიგიის წმინდა და დღემდე სადავო შესაყარი, სადაც ერთმანეთის სიწმინდეები ყოველთვის ხელიდან ხელში გადადიოდა და სადაც ეძიებდნენ და ხედავდნენ ცოცხალ ღმერთს.

სამყაროში ცოტამ თუ არ იცის, რომ ეს არის ადგილი, ხელდებული დავით მეფესალმუნის მიერ და ნაშენები სოლომონ ბრძენის მიერ. ეს არის ადგილი, სადაც ყველა მოვიდა, სადაც ყველა მოდის და ყველას სამუდამოდ უნდა ყოფნა, რადგან ღმერთი სწორედ აქ არის. ამ ქალაქში ლოცვა ხილული ხდება და ადამიანი აღმოაჩენს, რომ ის, რასაც ცათა

შინა ეძებდა, აქვე, ხმელეთზე ყოფილა, ელეონს, სიონსა და გოლგოთას შორის.

იერუსალიმი არის ქალაქი, რომლისთვისაც ისა იზრახოდნენ და იზრახვიან, როგორც დედამიწაზე ნაკოვნი საოთხისათვის და საოთხისთვის ჰი უკან არავინ იხავს ხოლმე, თუნდა ისი ზოჯოხებით ჰქონდეს გასაგებელი.

ის, რასაც ჩვენ იერუსალიმს ვუწოდებთ, დღევანდელი მსოფლიო სატურისტო გაგებით ძველი იერუსალიმი ანუ ძველი ქალაქი, სადაც ყველაფერი ძალიან ახლოა ერთმანეთთან და სადაც იქ რამდენიმე დღით მყოფ ადამიანს ხშირად სურათების მწკრივის მიდევნებაც კი უჭირს, მათი აურაცხელობის და შთამბეჭდავობის გამო და იქიდან უფრო მოჰყვება ხოლმე ერთადერთი და უკიდევანო სიტყვა – „ღმერთი“, რაც ალბათ იერუსალიმის უპირველესი სახელია.

იერუსალიმში ხედავ, რომ ბაბილონის გოდოლი მართლაც არსებულა და რომ ადამიანები ერთად ვერასდროს იქნებოიან, მაგრამ ისინი შეიძლება იყვნენ გვერდიგვერდ, რაც ალბათ ძალიან დიდ ძალისხმევას და ასჯერ მეტ სიკეთეს მოითხოვს.

იერუსალიმში ყველგან არის ღმერთი და ყველგან არიან ადამიანები. სალაღინის დროებიდან მოყოლებული, უფლის

საფლავის ტაძრის გასაღები ერთ მუსლიმ ოჯახს აბარია, იმ უბრალო მიზეზის გამო, რომ ქრისტიანები ერთმანეთში ვერ მორიგდნენ და დიდმა სულთანმა, რომელთანაც თამარსაც ჰქონია ურთიერთობა სწორედ იერუსალიმის გამო, შუაკაცობის აუცილებლობა დაინახა.

იერუსალიმი ყველასია. ყველას მიუხედავად, რომ ამა ქალაქის ნაწილი მასაც ირგავა. რადგან ღმერთი ყველასია, იერუსალიმც ყველასია, მარტა მიწაზე ცხოვრება და მოქმედება ისა გამოიყვანს ხოლმე, რომ იერუსალიმი ზრახოდის ადგილი ხდება და თუ ზოგს იმ რაღაც ყოველთვის აქვს, სხვანი იზრახვიან, რომ ჰქონდეთ.

ამ ბრძოლაში მებრძოლებობაც არსებობს. ზოგი მხოლოდ იმ მცირე ნაწილისთვის იბრძვის, რომელიც ღმერთისკენ მიმავალ ბილიკად უჩანს, ზოგი იმას იცავს, რაც ოდითგანვე მოუპოვებია ამ ქალაქში, ზოგისთვის კი ის ერთადერთი სამშობლოა და არ ძალუძს, რომ მასზე, როგორც სხვათა მონაწილეობით არსებულ ალაგზე, ისე იფიქროს.

იერუსალიმი ერთია. ჰირვანი რომი, მორა რომი, მასაბა რომი. ახალი იორკი, კვანი იორკი, აქათა კარტახენა, იქითა კარტახენა და სხვა რამ უამრავი იერუსალიმის მამოხვევავი არ არსებობს. ის ერთია და ისეთი, როგორც არაფერი. აქ და ახლა. ახლა და მარად. სხვა მიღობა ნარაოდგენელია.

ბერლინის კედლის დანგრევის შემდეგ მეტად გავრცელებული უბრალო სუვენირი – კედლის ნამტვრევი დღესაც აურაცხელი ოდენობით იყიდება „ჩეკპოინტ ჩარლის“ სიახლოვეს. რაღაც ასეთი, მაგრამ დღევანდელი ცხოვრების უბრალო სუვენირობას მოშორებული ხდება იერუსალიმში.

ასე გამოდის, რომ ყველას, ვისაც ღმერთზე უფიქრია, სურს იერუსალიმის ნამტვრევი, რაღაც ანდამატი ჰქონდეს გულში. ყველა ასეთ ადამიანს თავისი იერუსალიმი აქვს, ხოლო ყველა რწმენას – თავისი სიწმინდე, რომლის სათავეც იერუსალიმში ძევს.

საერთოდ, ეს წარმოუდგენელი ამბავია. გოლგოთა არის ადგილი, სადაც სამოთხიდან გამოძევებული ადამი ცხოვრობდა. საბჭოთა კედლის ნამტვრევების დღემდე არსებობა ღმერთის მომგვრელია.

იერუსალიმში ბოძებზე აღნიშნულია ყოველი მეხი, ყოველი რისხვა, ყოველი გაფრთხილება. იქ გოდების კედელს ეწერა ჩულებიან, იმის გადაღმა კი არის ალაქსა და კლდის გუმბათი. ჩვენ აქ ვხვდებით, რომ 14-ჯერ შევდგებით გოლგოთისკენ

ისრაელის ოთხ მთავარ წმინდა ქალაქთან ერთ-ერთი – ცვათი წარსულში კაბალის ცენტრს წარმოადგენდა. ეს უძველესი, მისტიკური გამსწავლული ქალაქი დღესაც ისრაელის სულიერების საკვანძო ადგილია. აქ ცხოვრობდნენ, სწავლობდნენ და ასწავლიდნენ მაცნობი-კაბალისტიები, რომელთა საფლავები დღეს კაბალისტიკის მიმდევართა მოლოცვის ადგილებად ქცეულა.



TZFAT (SAFED)

ზემო გალილეაში, ზღვის დონიდან 900 მ სიმაღლეზე მდებარე ქალაქი თავისი მდიდარი ისტორიულ-რელიგიური მემკვიდრეობის, ხელოვნებისადმი დამოკიდებულებისა და განუმეორებელი ლანდშაფტის გამო ყველა ქვეყნიდან იზიდავს მოგზაურებს. რბილი ჰავის წყალობით ცვათში თბილი ზაფხული და თოვლიანი ზამთარი იცის. აქედან არა მარტო ხმელთაშუა ზღვის, არამედ კინერეტის ტბის დანახვასაც შეძლებთ.



1492 წლის შემდგომ პერიოდში, ესპანეთიდან და პორტუგალიიდან ინკვიზიციის მიერ ებრაელთა (სეფარდების) მასობრივი განდევნის დროს, ცვათში გადმოსახლდა მისტიკოსი კაბალისტი რაბინების მთელი პლეადა: მოშე კორდოვერო, იოსებ კარო, კომპოზიტორი შლომო ჰალევი (შაბათის ჰიმნის ავტორი), იცხაკ ლურია და სხვანი.

XV-XVI სს-ში ცვათი იუდაისტური ებოთერული განათლების გლობალურ ცენტრად იქცა. XVIII საუკუნეში სეფარდებს ცენტრალური ევროპიდან მოსული ხასიდებიც შეუერთდნენ. აქ საუკუნეებია ცდილობენ იუდაიზმის წმინდა წიგნებში დაფარული საიდუმლოებების კვლევას.

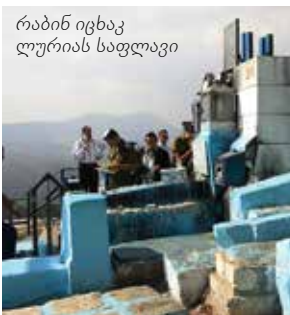

რაბინ იცხაკ ლურიას საფლავი



ცვათის არქიტექტურა უჩვეულოა, უძველესი ნაგებობებით დამშვენებული ქუჩები ზემოდან ქვემოთ მიემართება. ქალაქში სეირნობისას შეამჩნევთ, რომ ბევრი შენობის კარის ღიობი ცისფრად შეუღებავთ – ადგილობრივთა რწმენით, ეს ფერი მათ ავი თვალისგან იცავს. დაინახავთ ჰამსას თილისმებსაც, რომლებსაც სახლის შესასვლელთან, მანქანაში და სხეულზე იკიდებენ. „ჰამსა“ ღვთის ხელისგულის სიმბოლოს წარმოადგენს, რომლის შუაში ხშირად გამოსახავენ თევზს, თვალს ან დავითის ვარსკვლავს.



სინაგოგა ARIZAL



ცვათის უმნიშვნელოვანესი ღირსშესანიშნაობა სინაგოგებია. ქალაქში ძალიან ბევრი სინაგოგაა და ყოველი მათგანი ისტორიის საბურველშია გახვეული. ყველაზე ცნობილია სეფარდების მიერ XVI საუკუნეში აშენებული სინაგოგა Arizal. სწორედ აქ ლოცულობდა რაბინი იცხაკ ლურია, კაბალისტიკის ერთ-ერთი მიმართულების შემქმნელი.

ცნობილი სინაგოგაა იოსებ კაროს სახელობის თორის შემსწავლელი სახლი. ლეგენდის თანახმად, სწორედ ამ ნაგებობის სარდაფში გადასცა ანგელოზმა რაბინს კაბალისტიკის საიდუმლოებები.

XV საუკუნეში მოღვაწე რაბინ ისააკ აბუჰავის სახელობის სინაგოგის კონსტრუქცია კი ესპანეთიდან განდევნის შემდეგ რაბინმა თავის მოსწავლეებთან ერთად კაბალისტიკური სწავლების მიხედვით შექმნა.



სინაგოგა ABUHAV

გაითვალისწინეთ, რომ ოთოლოქსალი იუდაიზმისა და კაბალისტიკის მიმდევართა კაბივსაცავად, წმინდა ადგილების მონახულებისას აუცილებლად ისეთი საშოტი უნდა გაცვათ, რომ მკლავები და წვიკები დაფარული გქონდეთ.



XX საუკუნის 30-იან წლებში ცვათში ბევრი ხელოვანი დასახლდა. სწორედ მათ ეკუთვნით ქალაქის ცენტრში სამხატვრო გალერეათა უმეტესობა. ეს ჩინებული კვარტლები აუცილებლად უნდა მოინახულოთ; სტუდიებსა და სახელოსნოებში საავტორო ნამუშევრებია წარმოდგენილი, რომლებიც ამ იდუმალი ქალაქის სამახსოვროდ შეგიძლიათ შეიძინოთ.



შაფარით – ცხვრის რქის საყვირით იუდაურ დღესასწაულებზე მოწმუნებებს მოუხმობენ.



ცვათის ცვილის სათელაის ქარხანაში ულამაზეს დაკორაბიულ სათელაებს ამზადებენ.

აქ დაკლავნილი ვინრო შარები, ვაზით დამშვენებული ბარასებიანი ძვის სახლები, ფარადი სინაგოგები, ვალაზები, მხატვრების სახელოსნოები და სტუდიები, რომლებიც ყოფილ არაბულ კვარტლებში, უძველეს დიდებულ სახლებშია განთავსებული; დასუბი და ვიბრინები კი სავსეა ხელოვნათა ნამუშევრებით. ეს არის რელიგიის, მადონებისა და ხელოვნების ფარადი ქალაქი, რომელიც გაბაკვირვებთ თავისი იდუმალაბით მოცული აბოუსფართი.



HAARI 8

ამ კაფეში იგემებთ სხვადასხვაგვარ სტეიკს, გრილზე შემწვარ ხორცს, დაკეპილი ხორციტ გამოტენილ ე. წ. „სიგარას“, თევზსა და ახალ-მოშადებულ სალათებს. ვეგეტარიანული მენიუ მოიცავს ქორფა ბოსტნეულის სალათებს, უგემრიელეს წვნიანებსა და პასტას.

ღიაა: კვირიდან ხუთშაბათამდე – 11.00–23.00; პარასკეობით დაკეტილია. ზოგჯერ შაბათობითაც იღება მზის ჩასვლის შემდეგ.

HaAri st 8; Tel. +972 4 6920033

არაბული ყვლის საწარმოები, რომლებიც ცვათის შამოგარანშია განლაგებული, განთქმულია ნახევრად მამარი ყვლის სახეობებით. ცვათის ყვლი წვრილქოუსანი საწარმის (იოვითაღ – ძროხის) რქისმან მზადდება, დრეკალი კონსისტენტაციით გამოირჩევა, ნაკლებად ცხიმოვანი და ოდნავ მარილიანია.





BETHLEHEM

„სახლი პური“ (ებრ.) და „სახლი ხორცისა“ (არაბ.) – ასე იტარებდა პართულად ერთ-ერთი უძველესი ქალაქის, ბეთლემის (BETHLEHEM) სახელწოდებას. ქალაქი კალესტინის ავტონომიის ტერიტორიაზე მდებარეობს, მდინარე იორდანის ნაპირსა, იერუსალიმიდან სამხრეთით, 8 კმ-ის დაშორებით.

ბეთლემი მსოფლიოს ქრისტიან მომლოცველ-თათვის უნივერსალური ადგილია, რადგან, სახარების თანახმად, სწორედ აქ დაიბადა იესო ქრისტი მღვიმეში, რომელსაც თავი შეაფარა ბეთლემში აღწერა წასულმა წმინდა ოჯახმა. ქრისტეობის ტაძარი ბეთლემში 339 წლის 31 მაისს აკურთხეს და მას მერა იმ წირვა-ლოცვა არ შეწყვეტილა.

პირველად ბეთლემი ბიბლიაში იხსენიება, როგორც რაქალის დაკრძალვისა და მეფე დავითის დაბადების ადგილი. ქრისტიანობის გავრცელების დროიდან ის მორწმუნეთათვის წმინდა ქალაქია. ყოველ წელს აქაურებს მილიონობა მათი მოგზაური სტუმრობს.

ქრისტიანებისათვის ისრაელი, იერუსალიმი და ბეთლემი ერთი განუყოფელი მთლიანობაა. და არა მხოლოდ ქრისტიანებისათვის: ნებისმიერი ალმთავარების და მთავალიარებას აქ სულიწმინდის გარემო და თავდასაცვალები, საინთერნაციონალური და მემორიალი სამზარეულო ელოდება.

სანამ წმინდა ადგილების დასათვალისწინებლად გაემართებოდით, ყურადღება მიაქციეთ ჩავსოლობას. მამაკაცებს შარვალი უნდა ეცვათ, ხოლო ქალებს – მოგრძო ქვედაბოლო ან კაბა, აუცილებლად გრძელი სახელოებით.



ქრისტეობის ბაზილიკა ბაგის მოედანზე

გადმოცემის მიხედვით, ქრისტეობის ბაზილიკა, ბეთლემის ცენტრში მდებარეობს, სწორედ იმ ადგილასაა შენებული, სადაც იესო ქრისტე დაიბადა. ტაძრის დაბალ კარს „სიმდაბლის კარი“ ჰქვია, რომელშიც თავდაუხრელად ვერ შეხვალ. თაღები ეყრდნობა მარმარილოს 44 სვეტს, რომლებზეც ზეთის საღებავებით წმინდანთა და წინასწარმეტყველთა ფრესკებია გამოსახული.

მხატვრობის ამგვარი ტექნიკა ამ მიწაზე სხვაგან არსად გვხვდება. იატაკზე ბიზანტიის იმპერატორ კონსტანტინე დიდის (IV ს.) დროინდელი მოზაიკაა შემორჩენილი. ქრისტეს შობის ადგილი იატაკზე 14-სხივიანი ვერცხლის ვარსკვლავით არის აღნიშნული. მღვიმის სამხრეთ ნაწილში ბაგის ეკვდერია – ადგილი, სადაც ახალშობილი ქრისტე დააწვინეს. მის ზემოთ ხუთი გაუქრობელი ლამპარია. აქვეა ხატი – ბეთლემელ მწყემსთა თავყანისცემა ყრმა იესოსადმი.



ბეთლემის მნიშვნელოვან სიმნიშვნელო მნიშვნელო ბიბლიური რაქალის – იაკობის მთლიანობა და იოსების დადის საფლავი. ეს ადგილი იერუსალიმის სამიწა რაქალის ალმთავარ მომლოცველ მოგზაურებს – აქაურებსა ქრისტიანების, იუდაელებისა და მუსლიმებისთვის წმინდა ადგილად მიიჩნევა.



რძის მღვიმის, გადმოცემის მიხედვით, წმინდა ოჯახი თავს აფარებდა ბეთლემიდან გაქცევის შემდეგ და იქ ღვთისმშობელი ჩვილი იესოს ძუძუს აწოვებდა. სრულიად თეთრი ფერის ქვაბული მნახველზე განუყოფელ შთაბეჭდილებას ახდენს. ლეგენდა მოგვითხრობს, რომ იქაურებს რამდენიმე წვეთმა რძემ გაათეთრა, რომელიც იესოს კვების დროს დაიღვარა.



მღვიმესთან ახლოსაა მწყემსების ვალიც, სადაც უფლის ანთლოზა აცნობა მწყემსებს მაცხოვრის დაბადება, მათ კი თავიანთი ცხვარი მიაბოვას და ჩვილის თავყანასაცადად გაამართნენ. მწყემსთა ღვთის კაბისაცადად აქ დგან მომგვალაბული ტაძარი – მწყემსთა ეკლესია.



წმინდა ელიას მთების ძირას, ბეთლემისაკენ მიმავალი გზის მარჯვენა მხარეს, მდებარეობს ძველთაძველი ჭა, რომელიც საში მოგვის ჯად იწოდება. გადმოცემის თანახმად, ქრისტეს დაბადების მსუწყებელი ვარსკვლავი, რომელმაც აღმოსავლელი მოგვები (ბრძენნი) იერუსალიმში მოიყვანა, ხელახლა გაბრწყინდა მათთვის ამ ადგილას, როცა მოგვები ბეთლემისკენ მიემართებოდნენ, რათა ახალდაბადებულისთვის ეკმიათ ოქრო, გუნდრუკი და მური. ამბობენ, მორწმუნენი ჭის სიღრმეში ვარსკვლავს ხედავენო.



ბეთლემიდან 5 კმ-ის დაშორებით, ართასის ზამნის ულამაზეს ფიჭვის ტყეში სოლომონის აუზები მდებარეობს. ეს არის საში ღია ვივის აუზი, რომლებშიც 160 ათასი მ² წყალი ეთბვა. საუკუნეების მანძილზე აქ აუზები უნივერსალურ-ვანეს როლს ასრულებდა რაქალის წყლით მომარაგების საქმეში.

VOYAGER კომპანია

თუ გსურთ, რომ ბეთლემში თქვენი მოგზაურობა მავსი-გალუსად უსაფრთხო და მთავარადილებით დატვირთული იყოს, მირჩევთ, კარგი მიდი დაიქირაოთ. აუცილებლად დაგვირდებით ტრანსპორტის რომორც ბეთლემიდან მისასვლელად, ისე ადგილობრივი ღირსშესანიშნოების მოსანახულავლად.

ტური იერუსალიმიდან ითვალისწინებს ბეთლემის დათვალისწინებას მიდის თანხლებით, რომლის ღირებულებაში შედის შობის ეკლესიის დათვალისწინება, ტრანსფერი, სასაზვრო მოსაპრებალი. ასეთი ინდივიდუალური ექსკურსიის ფასი 50-70 \$-ია. თუ მიდის გარეშე თქვენი გაემგზავრებით იერუსალიმის ცენტრიდან ბეთლემში, მგზავრობა (ერთი მხა) 20 აშშ დოლარი დაიჭდება.

გაითვალისწინეთ: ბეთლემი კალესტინის ავტონომიის ნაწილია, ამდენად, საზღვრის გადაკვეთა მოგიწევთ. არ დაგვირდეთ კასპორტისა და კირალობის მომგობის ნაღობა.



თანამედროვე ხელოვნების მოყვარულებს უთუოდ დაინტერესებს ცნობილი კედელი, მასზე გამოსახული შესანიშნავი გრაფიტი, რომელიც ინგლისელმა არტისტმა ბენქსიმ შექმნა. კედელი ბეთლემს იერუსალიმისაგან ყოფს.

Manger street-ის მოედანზე მდებარე სუვენირების მაღაზიში განსხვავებული გემოვნების მქონე მოგზაურთათვის ფართო არჩევანია. რომელიც ინგლისელმა სუვენირებისთვის ასევე ეწვიეთ ზეთისხილის ხისგან დამზადებული ნაკეთობების ფაბრიკას Milk Grotto street-ზე.

PALACE INTERCONTINENTAL

ბეთლემის შუაგულში მდებარე ამ ისტორიული სასტუმროს ნაგებობა მუფტის, დიდი ღვთისმეტყველის, ამინ ალ ჰუსეინის მიმდევრებმა ააგეს. ფუფუნება, შესანიშნავი ლანდშაფტი, გარე აუზი, კორტები – ეს ნამდვილი ოაზისია კეთილგანწყობილი გარემოთი, უმაღლესი კლასის ნომრებითა და მაღალი დონის სერვისით. ოთხ აქაურ რესტორანში საერთაშორისო სამზარეულოს საუკეთესო კერძებით გაგიმასპინძლებიან; მათ შორის გამოჩენილია ადგილობრივი კულინარია. აქედან ბეთლემის ტაძრამდე ფეხით შექვლეთ მისვლას.

გირჩევთ, სასტუმროს ნომერი დაჯავშნოთ საიტზე: reservation@jahipalace.ps ან ტელეფონით: +972 2 2766777 West Bank 1167, Bethlehem, Palestine; www.jacirpalace.ps





NAZARETH

ნაზარეთი ქრისტიანული სამყაროს წმინდა ქალაქია, სადაც ახალი აღთქმის მიხედვით, იესო ქრისტემ ბავშვობა გაატარა. ისტორიულ ანუ ავთენტიკურ ნაზარეთში ისრაელელი არაბები ცხოვრობენ; მათთან დაახლოებით მასობრივ სხვადასხვა აღმსარებლობის ქრისტიანთა, დანარჩენი კი - მუსლიმთა, ამიტომ ნაზარეთი ისრაელის ყველაზე უფრო ქრისტიანულ და ყველაზე უფრო არაბულ ქალაქად მიიჩნევა. ის ერთდროულად ადგილია მთელ ქვეყანაში, სადაც კვირა დასვენების დღეა.

BASILICA OF THE ANNUNCIATION (ხარების ბაზილიკა) - ეს ტაძარი ნაზარეთის მთავარი წმინდა ადგილი და უმნიშვნელოვანესი ქრისტიანული ეკლესიაა ახლო აღმოსავლეთში. სახარების ცნობილი ეპიზოდის თანახმად, მთავარანგელოზი გაბრიელი მიწაზე დაეშვა, რათა ქალწული მარიამისთვის ეხარებინა, რომ მან მუცლად იღო ძე ღვთისა. ეს ბაზილიკა სწორედ იმ ადგილად მიიჩნევა, სადაც მარიამმა ღვთისგან ნიშანი მიიღო. ნაგებობა ორი დონისაგან შედგება. პირველი (ქვედა) მოიცავს ხარების მღვიმეს, რომელიც ქალწული მარიამის საცხოვრისად მიაჩნიათ ქრისტიანებს. **ღიაა:** ზამთარში - 14.00-16.00; ზაფხულში - 14.00- 17.45



EL BABOUR MARKET - გალილეის ნისკვილი მართლაც უნიკალური ადგილია, რომელიც აუცილებლად უნდა მოინახულოთ. აქვია უზარმაზარი მაღაზია, სადაც ათასობით სანაღობი, გალანდობი და სხვა სახის ნაწარმი იყიდება, რაც საუკეთესო სუვენირად გამოგადგებათ.

ღიაა: ორშაბათიდან შაბათის ჩათვლით - 8.30-19.30



CHURCH OF ST. GABRIEL (გაბრიელ მთავარანგელოზის ეკლესია) ხარების ბაზილიკიდან 15 წუთის სავალზე, ჩრდილოეთით მდებარეობს. აქვე, გასასვლელთან არის ღვთისმშობლის წყაროც, რომელთანაც მართლმადიდებლური რწმენის მიხედვით, მთავარანგელოზმა გაბრიელმა აუწყა მარიამს უმანკო ჩასახვის შესახებ.

ღიაა: აპრილიდან სექტემბრამდე - 08.30-11.45 და 14.00-18.00; კვირადღეს - 08.00-15.00. ქრისტიანულ დღესასწაულებზე დამთვალეიერებელთათვის დაკეტილია. **შესვლა უფასოა.**

THE ST. JOSEPH CHURCH (წმინდა იოსების ეკლესია) - ეს იოსების სახელობის ერთადერთი ტაძარია ისრაელში. კედლები დამზღვენებულია წმინდა ოჯახის ცხოვრების, იოსების სიზმრის (ღმერთის ძის დაბადების მაუწყებელი) და იოსების გარდაცვალების ამსახველი ფრესკებით. **ღიაა:** 09.00-11.45 და 14.00-17.30

რეკონსტრუირებულ ახ. წ. I საუკუნის სოფელ ნაზარეთში აღდგენილია იესოს ეპოქის გალილეის ერთი სოფლის ყოფა. ნაგებობები, მინდვრები, ბეთანის ბეთის სახდელეები, ღვინის საწნახლები და სხვა ყველა წვრილმანი ქმნის შთაბეჭდილებას, თითქოს ორი ათასი წლის წინანდელ შთაბეჭდვად გარემოში იმყოფებით. **ღიაა:** ორშაბათიდან შაბათის ჩათვლით - 09.00-17.00; **ბილეთის ფასი:** 22 NIS



VILLA NAZARETH
ნაზარეთის შუაგულში მდებარე ჩინებული სასტუმრო, თავისი აღმოსავლური შტრიხებით, დახვეწილი დიზაინით, ტერასიანი სასადილოთი, მყუდრო რესტორნითა და ბარით, ის ადგილია, სადაც ძველი ქალაქის სუნთქვას შეიგრძნობთ. რესტორანში შეფის საავტორო კერძები და ტრადიციული ისრაელური მენიუა, ბარში კი შეგიძლიათ უგემრიელესი კოქტეილები მიირთვათ. **ნომრის ფასი:** 100 \$-იდან
Mary's Well Square; Tel. +972 0 4 6000569
www.villa-nazareth.co.il



CAESAREA

კეისარია ისრაელის ხმელთაშუაზღვისპირეთის ჩრდილოეთ ნაწილში მდებარეობს, თელ-ავივიდან 50 კმ-ის დაშორებით. ქალაქი ფინიკიელებმა დააარსეს. მათ აქ ჩვენს ერამდე III საუკუნეში პატარა ციხესიმაგრე ააგეს, რომელსაც „სტრატონის ციხესიმაგრე“ უწოდეს. იმპერატორმა აუგუსტუსმა ეს ადგილი მეფე შეროდეს გადასცა, რომელმაც აქ დიდებული ქალაქი ააშენა. ახ. წ. დასაწყისში კეისარია რომის პროვინციის, იუდეის ადმინისტრაციული ცენტრი გახდა და ასე იყო 600 წლის განმავლობაში. სანაპირო ზოლში რბილი, სუბტროპიკული კლიმატია; ზღვის სეზონი აპრილის ბოლოდან ოქტომბრამდეა.

საშუალო ტემპერატურა: სექტემბერში +25°C, ოქტომბერში +21°C, ნოემბერში +17°C, დეკემბერში +12°C.



კეისარიის პლაჟები საუკეთესოა შორისაა ისრაელში. სანაპიროს სტუმრობა სამუშაო საათებში ფასიანია, სხვა დროს კი - უფასო. ერთ-ერთი ყველაზე ლამაზი პლაჟი ისრაელში Sdot Yam-ია, ის იმავე დასახელების ქალაქში მდებარეობს და ძველი კეისარიის ნანგრევებს გადაჰყურებს. კიდევ ერთი მოვლილი და კეთილმოწყობილი სანაპიროა Harbor.

კორტი - ჰეროდეს მმართველობისას კეისარიაში დიდი კორტი აშენდა. დღეს არსებული ნაშენადგომი ისრაელის სახელმწიფოს ფორმირების შიშვალე აიგო.



1948 წელს ბარონმა ედმონდ ჰაიმს და რობინლდმა კეისარიის ირგვლივ მიწები შეიძინეს და ქალაქის ფონდს გადასცა. კეისარია ერთდროულად ადგილია ისრაელში, რომელსაც კარძო ორგანიზაცია მართავს და არა მუნიციპალიტეტი; ქალაქი ისრაელში ყველაზე კრისტოწულ საცხოვრებელ ადგილად ითვლება.



RALLIMUSEUMS
ძალიან პოპულარულია „რალის“ მუზეუმი თავისი კერძო კოლექციებით, სადაც საკმაოდ დიდი განყოფილება კეისარიის ისტორიას ეთმობა. აქ წარმოდგენილია, აგრეთვე, სამხრეთაფრიკელი ხელოვნების და სალვადორ დალის ნამუშევრები. **ღიაა:** ორშაბათი, სამშაბათი, ხუთშაბათი, შაბათი - 10.30-17.00; პარასკევი - 10.30-15.00; კვირას და ოთხშაბათს მუზეუმი ისვენებს. **Rotschild Bliv.**

თეატრი - ისრაელის თეატრიზაცია ერთ-ერთი ყველაზე ძველი ალთორიანია. ის მეფე ჰეროდეს დროს აშენდა და 100 წლის განმავლობაში ფუნქციონირებდა, ბიზანტიურ პერიოდამდე. თეატრი ორიარუსიანია და 4000 ადამიანსა და მათთვის რომელიც თეატრის ნანგრევებში ყოველწლიურად სართავიროსო საოკეო ფესტივალი ტარდება. კეისარიაში კოკულარული ჯაზ-ფესტივალის იმართება.

აფთიათარი - რომაულ პერიოდში აგებულ ამ ოვალური ფორმის აფთიათარში მლაღობორობა ბროლია იმართებოდა.





GALILEE

ისრაელის ერთ-ერთი ყველაზე უფრო ფარგარული მხარე – ბალილა მთელი მსოფლიოდან იზიდავს არა მხოლოდ მოგზაურებს, არამედ მომლოცველებსაც იუდაიზმის და ქრისტიანული სინამდვილის მოსაზრებულად. აქ თავმოყრილი უამრავი ღირსშესანიშნოა, ლანდშაფტი ბუნებრივი სილამაზე და განუყოფელი, მისტიკური ადგილები ბალილას არნახულ მოხიბვლადობას სძენს. მას ხშირად ისრაელის „ტოსკანას“ უწოდებენ.

მთიან ფერდობებზე გაშენებულია ვენახები და ღვინის საწარმოები. გალილეაში მდებარეობს კინერეტის ტბა – მტკნარი წყლის მთავარი საცავი, რომელიც მთელ ქვეყანას სასმელი წყლით ამარაგებს.

ბალილაში არსებული მრავალი ადგილი ახალ აღთქმაში მოხსენიებული. რალიზური შინა-არსის ღირსშესანიშნოების მარდა ამ მხარეში მდებარეობს ისტორიული ქალაქები – ტვერია, აკო და კაპერნაუმი.



GOLAN HEIGHTS

ისრაელის უკიდურეს ჩრდილოეთ ნაწილში მდებარეობს გოლანის მაღლობები, ფერწერული, მთიანი ადგილი ბუნებრივი ნაკრძალებით, განუყოფელი ხედებითა და ისტორიულ-არქეოლოგიური ობიექტებით. ნაკრძალთა შორის გამოჩენილია გამლა, სადაც ისეთი ბუნებრივი ლანდშაფტია, რომ არწივები ბუდეებს იშენებენ. აქვეა ჰერმიონის მთა, ისრაელის ყველაზე მაღალი მწვერვალი.

CAPERNAUM

კაპერნაუმში (კფარ ნაჰუმში) რამდენიმე ეკლესია და ეროვნული პარკია. აქ ტარდება ღვთისმშობლის ხარებისადმი მიძღვნილი მსვლელობა. კაპერნაუმის ჩრდილო-დასავლეთით, კინერეტის ტბის ნაპირას დგას 12 მოციქულის სახელობის ბერძნული მართლმადიდებლური ტაძარი. ქრისტიანობის ისტორიის თანახმად, სწორედ ამ ადგილას აირჩია იესომ თავისი 12 მოციქული.



ACRE – ამ ზღვისპირა ქალაქის (ძველი აკო) ისტორიული ნაწილი იუნესკოს მსოფლიო მემკვიდრეობის ძეგლთა სიაშია. აქაურობა მართლაც რომ თვალწარმტაცი და გამოგნებელია თავისი ძველი ციხე-გალავნით, რომელიც შორეული წარსულიდან შემონახულა. საკუთარი თვალთა ნახვით იმ ცივილიზაციების კვალს, ოდესღაც აქ რომ სახლობდნენ და მათ მიერ აშენებულ ნაგებობებს – უძველეს სიმბრეებს, კოშკებს, სინაგოგებს, ეკლესიებსა და მეჩეთებს. ქალაქში არის ჭრელი აღმოსავლური ბაზრობები, თვალწარმტაცი პლაჟები, ნავსადგური; იმართება ყოველწლიური ფესტივალები.



TVERIA, TIBERIAS (ტვერია)

გალილეს ეს მშვენიერი ქალაქი იუდაიზმისა და ქრისტიანობის წმინდა ადგილად მიიჩნევა. აქ რამდენიმე ტაძარია, მათ შორის, პურისა და თევზის გამრავლების სახელობის ეკლესია (სახარების ეპიზოდის მიხედვით, როცა ქრისტემ ხუთი პური და ორი თევზით 5000 ადამიანი დააბურა). ტვერიაში მდებარეობს ებრაელი ბრძენისა და თორის შესწავლის მეთოდოლოგიის შემქმნელის, რაბინ ჰისის საფლავი. ტვერიის ღირსშესანიშნოებებს შორისაა ცხელი თერმული წყლები ბუნებრივი ჩანჩქერებით და სამკურნალო წყაროებით.

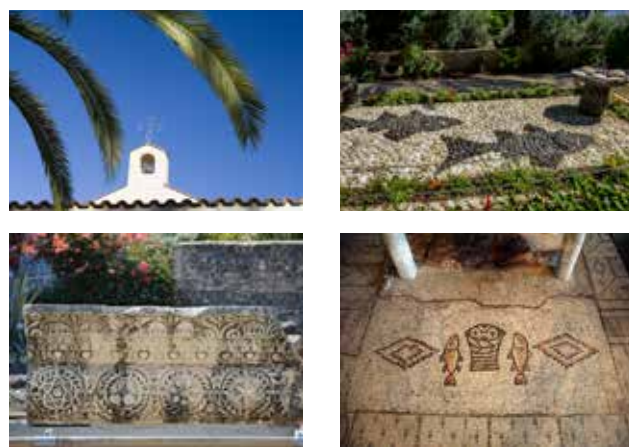

EILAT

დღევანდელი ეილატი საერთოდ არ ჰგავს იმ ძველ ქალაქ-პორტ ეციონ-გებერს, რომელიც აქ ჯერ კიდევ ძველი წელთაღრიცხვით პირველ ათასწლეულში არსებობდა. ახლა ის ქვეყანაში ყველაზე პოპულარული კურორტია: როდესაც ისრაელის ყველა სხვა ზღვის წყლის ტემპერატურა ცხელ წყნიანს ემსგავსება, წითელი ზღვის წყალი ეილატის სანაპიროზე სასიამოვნოდ გრილია. ზამთარში კი, როდესაც ისრაელის სხვა ნაწილში წვიმების და ქარების სეზონი იწყება, ეილატში თბილა და ამინდიც მშრალია. შემოდგომაზე ხავერდის სეზონია. მზე აღარაა მწველი და საამოდ თბილა, ზღვა კი შედარებით გრილი ხდება, თუმცა არა იმდენად, რომ ბანაობაზე უარი თქვა – 21 გრადუსზე დაბლა ტემპერატურა არასდროს ჩამოდის.

დაივიწი – აქ არაჩვეულებრივი ადგილებია დაწყებთავის და რთული ადგილები – გამოცდილი დაივიწებისთვის, დინებები წყალქვეშა „გაფრენისთვის“, ციფაბო წყალქვეშა კლდეები, მარჯნის ბალები. ზოგი სასტუმროში ცხოვრებას და ყოველდღე კატერით ზღვაში გასვლას ირჩევს, თუმცა შესაძლებელია იცხოვრო დაივიწისთვის სპეციალურად აღჭურვილი კომფორტული გემზე და რამდენიმე დღით უდაბნოში საფარი-ტურზე წახვიდე.



ყველა დაივიწი კლუბში მაცხად დაცული უსაფრთხოების ნორმა. ყველა არსებული კლუბი აუცილებელია ღვთისა და ნებადართვას ფლობს. შავიკლია და რწმუნება უიყო, რომ თქვენი მარჯნის ან ინსტრუქტორი სარტიფიცირებული პროფესიონალია და საფრთხიდან იცნოს ყვიმთვისათვის გამოყოფილი ადგილები.

უდაბნო

თუ ზღვაც მოგებრდათ და თოვლიც, გაატარეთ ერთი დღე უდაბნოში. აქ არამქვეყნიური ოქროსფერი სილამაზე გელით: აღმავროვანებელი ლანდშაფტი, არაჩვეულებრივი დამალული ტბა, ტიმნის და ჰაი ბარის ველის საფარი-ტური 4-საათიან მოგზაურობას ითვალისწინებს. ექსკურსიები ეწყობა დღისითაც და ღამითაც.



არაჩი-ვილატი ისრაელის ყველაზე „მშრალი“ ნაკრძალია და ამ მდენარებას ვერ ნახავთ. მანსაკუთ-რებულ ინტერესს იწვევს მთაბი, რომელთა ფარი მანათობის მიხედვით იცვლება – დილას ოქროს-ფარი, საღამოს კი ყავის-ფარი ხდება. ტურისტები ყველაზე ხშირად ნითალ კანიონს სტუმრობენ; მისი კედლები ზრალი სხვადასხვა მინერალის შემცველობის გამო.



HERODS VITALIS SPA HOTEL სასტუმრო მდიდრული საკურორტო სპა-კომპლექსის, „ჰეროდისის“ ნაწილს წარმოადგენს. სტუმრების განკარგულებაშია დახურული და ღია აუზები, გამაჯანსაღებელი ცენტრი ტრენაჟორებით. ყველა ნომერში არის სააბაზანო ჰიდრომასაჟით. სტანდარტული ნომრის ფასი: 200 \$-იდან

პარხალის მთის კალთაზეა გაშენებული ხმაელთაშუაზღვისპირა ქალაქს 5-კილომეტრიანი, ყველაზე სუფთა და ლამაზი სანაპირო ზოლი აქვს.

ხაიფა კონგრესებისა და განათლების ცენტრად ითვლება – აქ არის უნივერსიტეტი და „თაჟნიონი“ (ისრაელის ტექნოლოგიური ინსტიტუტი), კონგრესებისა და გამოფენების საერთაშორისო ცენტრი, კომპიუტერული წარმოების საერთაშორისო კვლავითი ცენტრი – მათამი. ეს ქალაქი ისრაელში სიდიდით მესამეა.



ბაჰაის ბაღები

ბაჰაის ბაღები ბიბლიურ დაკიდებულ ბაღებს მოგაგონებთ. ხელოვნურად შექმნილი ზონა 12 ტერასად იყოფა და ხაიფის სანაპიროსკენ კასკადად ეშვება. ტერასებს მთავარ სიმბოლურ ადგილამდე – ოქროსთავიან ტაძართან მივყავართ, რომელიც 40-მეტრიანი გუმბათით გვირგვინდება.



ულამაზესი ბაღის ანსამბლი ბაჰაის რელიგიური დოქტრინის სიმბოლოა. მისი არსი ჭეშმარიტი სიყვარულის, სიმშვიდისა და ჰარმონიის ძიებაა. სპარსულ სტილში გადაწყვეტილი ტერასები და საყვავილეები, ხეივანები და გაზონები ბაჰაის რელიგიის დამაარსებლის და წინასწარმეტყველის – ბაჰაულის ცხოვრების მნიშვნელოვან ეტაპებს განასახიერებს. არქიტექტორ ფარიბროზ საჰბას მიერ დაპროექტებული ბაღები 2001 წელს გაიხსნა, 7 წლის შემდეგ კი იუნესკომ მსოფლიო კულტურული მემკვიდრეობის სიაში შეიტანა.

ღია კვირაში 7 დღეს: შიდა ბაღები – 09.00-12.00; გარე ბაღები – 09.00-17.00; ბაღები მხოლოდ წვიმის დროს იკეტება, უსაფრთხოების მიზნით.

Sderot Hatsiyonut 80, Haifa; www.ganbahai.org.il

TIKOTIN MUSEUM OF JAPANESE ART

„ტიკოტინის“ კოლექცია ათასზე მეტ ექსპონატს ითვლის, რომელიც 3 თვეში ერთხელ იცვლება.

„ტიკოტინი“ 7000-ზე მეტ თანამედროვე და ტრადიციული იაპონური ხელოვნების ნიმუშს აერთიანებს, დაწყებული მხატვრობიდან და პრინტიბიდან, ანტიკური დეკორატიული წიგნებით, ინტერიერის საგნებით, ანტიკური საბრძოლო იარაღებით დამთავრებული.

ბილეთის ფასი: 35 NIS
ღია: ორშაბათი-ხუთშაბათი – 10.00-19.00; პარასკევი – 10.00-13.00; შაბათი – 10.00-19.00

Hanassi Ave. 89, Haifa
www.tmja.org.il



HAIFA MUSEUM OF ART

ეს უმნიშვნელოვანესი მუზეუმი ხაზს უსვამს ხაიფის, როგორც მრავალეროვანი ქალაქის, უნიკალურობას. მუზეუმის კოლექციის მნიშვნელოვანი ნაწილია მარკ შაგალის, ონორე დაუმეიერის, ოდილონ რედონის, ჰანა ორლოვის და ანდრე მესონის დიდი და შთამბეჭდავი ნამუშევრები. მუზეუმს აქვს ბეჭდვითი მედიის არაჩვეულებრივი არქივი და ვიდეონამუშევრების კოლექცია 1960 წლიდან დღემდე.

ბილეთის ფასი: 45 NIS
ღია: ყოველდღე – 10.00-16.00; პარასკევი – 10.00-13.00; შაბათი – 10.00-15.00

Shabbetai Levi St 26, Haifa
www.hma.org.il



ისხოვრა ოცნების სახლი

ექსკლუზიურად SOLO მომხმარებელს 7%-იანი ფასდაკლება!

ენერგოეფექტური სასსოვრებალი კომპლექსი WELL HOUSE საბურთალოში

- თქვენზე მოხებული გადახდის გიაფიყი
- შიდა უჰიოცენტო განვადება
- პიხვედადი შენატანი 0%



www.wellhouse.ge
ელ-ფოსტა: office@wellhouse.ge
www.facebook.com/wellhouse.ge

ტან.: (+995 32) 2 21 28 13; 2 21 28 14
მომ.: 577 22 45 85

ნეთანია – არაჩვეულებრივი ქვიშის კლავი, თვალსაზრისით სანაპირო, ფანტასტიკური სასაიროს ადგილები, მწვანე პარკები და ბუნებრივი ნაკრძალები.

არ არსებობს ისრაელში სხვა ადგილი, რომელიც ასე თანაბრად დაშორებული ქვეყნის ნებისმიერი წერტილიდან, ამიტომ ნეთანიაში მოგზაურობა ნიშნავს მინიმალურ დროში მაქსიმალურ სიამოვნებას.

ნეთანიის ოქროს პლაჟები 13,5 კმ-ზეა გადაჭიმული. ზღვის ლიფტი, რომელსაც სანაპირომდე ჩაჰყავხარ, ერთადერთი ასეთი სახის ტურისტული ატრაქციონია ისრაელში. ორი მაღალსიჩქარიანი გამჭვირვალე სალონი 60 მგზავრს იტევს. ნეთანიის სასაიროს სანაპირო ზოლი ქვეყანაში ყველაზე გრძელია და ეროვნული მარშრუტების სიაში შედის. საბანაო სეზონი ხმელთაშუა ზღვის ამ ნაწილში წელიწადში 9 თვეს გრძელდება და ზღვის წყლის საშუალო ტემპერატურა +35°C-ია.



ნეთანიაში ახლოს მდებარეობს საოცარი ადგილი, სადაც სტუმრებს დაუვიწყარი დასვენება ელით. ამ კურორტს HAMEI GAASH („ბაჰის ცხელი წყლები“) ჰქვია. ბაჰის კიბუცი რამდენიმე წლის წინათ ქვიშადღობულ კურორტად გადაიქცა.



„ჰამეი გააში“ დამსვენებლების განკარგულებაშია 32 სასტუმრო ოთახი, რომლებიც ერთსართულიან და ორსართულიან კორპუსებშია განლაგებული. ცხელი მინერალური წყლების აუზში წყლის ტემპერატურა 36°C და 40°C-ია; აქ არის დიდი საცურაო აუზი 40 თერმული მინერალური წყლის ნაკადით, სველი და მშრალი საუნა, ჰიდრომასაჟის ცენტრი, სპა-ცენტრი, საცურაო აუზი უფროსებისა და ბავშვებისთვის.



www.hameigaash.co.il



SEASONS TAMNUN BEACH

ლუქს-კლასის ბუტიკ-სასტუმრო განსაკუთრებული ტურისტული მარგალიტია. ის ქალაქის მთავარი მოედნიდან ფეხითსავალ მანძილზეა (5 წუთი), ხოლო აქედან თელ-ავივამდე 25 წუთის გზაა.

სასტუმროში სხვადასხვა ტიპის ოთახებია: ბალის ოთახი, რომელიც აუზს ესაზღვრება; დიდი ზომის სტუდიოს ტიპის ოთახები; დიდი სუიტი და სუპერ სუიტი, რომელიდანაც აუზის ხედიც ჩანს და ზღვისაგ. სასტუმროს რესტორნის ტერასა პირდაპირ ზღვას გადაჰყურებს.

ფასი: 150 \$-იდან

Nice Boulevard 1, Netanya

განახლებული „კლუბი 71“

“კლუბი 71“-ის უნიკალურ კომპლექსში შედის ჰიგიენის უმაღლესი სტანდარტებით დაცული საცურაო აუზები უფროსებისთვის და ბავშვებისთვის, სტუდიური ვარჯიშების და ინდუსტრიის ლიდერის, LifeFitness-ის ტრენაჟორებით აღჭურვილი დარბაზები, ბრიტანული ბრენდის, Elemis-ის სპა, ინოვაციური სპატექნოლოგიები - Biotec და LPG აპარატები.



კლუბი 71

სპა | აუზი | ზოხნაძი

0186, თბილისი, საქართველო
BCV, ვაჟა-ფშაველას გამზ.71
+995 (032) 220 00 71
WWW.CLUB71.GE



- ალუმინის რეკაუს ფირმის კარ-ფანჯრები
- შვეიცარული „მინდლერის“ ლიფტი



- კეთილმოწყობილი ეზო
- 24-საათიანი დაცვის სამსახური და კონსიერჟი



- ფიტნეს ცენტრი კომპლექსის მაცხოვრებლებისთვის

VIVA Development

კომფორტი და დასავლური სტანდარტის შესაბამისი ხარისხი



წყნეთის გზატკეცილი N 15/17
www.vivadevelopment.ge
☎ +995 595 612 020

ჭავჭავაძის გამზ. №50



m² ჯავჯავაძე

იცხოვრე უკეთესად თბილისის ყველაზე პრესტიჟულ გამზირზე.

ბინები დასრულებული რემონტით ბარდება 2018 წლის სექტემბერში.

2-444 111 | www.m2.ge