პროლეტარებო ყველა ქვეყნისა, შეერთდით!

ლელო

№ 173 (5982)

1977 წ. 3 სექტემბერი ოთხშაბათი. წელი 3 აპრ.

საქართველოს სსრ მინისტრთა საბჭოსთან არსებული ფიზკულტურისა და სპორტის კომიტეტის და პროფკავშირების რესპუბლიკური საბჭოს ორგანო

ЛЕЛО

Орган Комитета по физической культуре и спорту при Совете Министров ГССР и республиканского Совета профсоюзов

გაზეთი გამოდის 1934 წლის 13 აპრილიდან

პრეტენდენტთა ნახევარფინალური

პირველი პარტია

ბალენი, 1. სეკტმაური (ტალინი, რუსეთის სსრკ). გუშინ თვეციერთ სახლში სტარტი აღება ქალთა მსოფლიო პირველობის პრეტენდენტების ნახევარფინალურ მატჩს. საერთაშორისო ოსტატს ე. ბიბერგალს ოპონენტად ოლტარ ნიგერი (ტალინი) — საერთაშორისო ოსტატი. პარტია ასეთ ვარიანტებით წარიმართა: 1. e4 c5 2. ♘f3 d6 3. d4 cd 4. ♘:d4 ♘f6 5. ♘c3 a6 6. a4 g6 7. f4 ♗g7 8. ♗f3 0—0 9. ♗d3 ♘c6 10. 0—0 ♗g4 11. h3 ♗:f3 12. ♕:f3 ♘d4 13. ♗:f2 ♕c7 14. ♔h2 ♖d7 15. ♘:d4 ♖:d4 16. ♖:d4 ♕:d4 17. ♗a1 ♕d7 18. ♔g2 ♖d8 19. ♕e2 ♖:d1 20. ♕:d1 ♕c7 21. ♗f3 ♘c5 22. ♕d4 ♕c7 23. ♕f2 ♘c5 24. ♗d4 ♕c7 25. ♕h4 ♕c7 26. ♘5 ♕f7 27. ♗h6 ♕f8 28. ♘:f5 ♗:e2 29. ♕:e2 ♕:h6 30. ♕:d5 ♔f7 31. ♗g7. ბალენის ფინალისტის ეკატერინა ბიბრგალის ვარიანტებზე ცნობილმა ესტონელმა ოსტატმა ოლტარ ნიგერმა შემდეგი კომენტარი გააკეთა: 31. ♗:g7 ♔:g7 32. ♕:h6+ ♔f7 33. ♕h5+ ♔f8 34. ♕h6+ ♔f7 35. ♕h5+ ♔f8 36. ♕h6+ ♔f7 37. ♕h5+ ♔f8 38. ♕h6+ ♔f7 39. ♕h5+ ♔f8 40. ♕h6+ ♔f7 41. ♕h5+ ♔f8 42. ♕h6+ ♔f7 43. ♕h5+ ♔f8 44. ♕h6+ ♔f7 45. ♕h5+ ♔f8 46. ♕h6+ ♔f7 47. ♕h5+ ♔f8 48. ♕h6+ ♔f7 49. ♕h5+ ♔f8 50. ♕h6+ ♔f7 51. ♕h5+ ♔f8 52. ♕h6+ ♔f7 53. ♕h5+ ♔f8 54. ♕h6+ ♔f7 55. ♕h5+ ♔f8 56. ♕h6+ ♔f7 57. ♕h5+ ♔f8 58. ♕h6+ ♔f7 59. ♕h5+ ♔f8 60. ♕h6+ ♔f7 61. ♕h5+ ♔f8 62. ♕h6+ ♔f7 63. ♕h5+ ♔f8 64. ♕h6+ ♔f7 65. ♕h5+ ♔f8 66. ♕h6+ ♔f7 67. ♕h5+ ♔f8 68. ♕h6+ ♔f7 69. ♕h5+ ♔f8 70. ♕h6+ ♔f7 71. ♕h5+ ♔f8 72. ♕h6+ ♔f7 73. ♕h5+ ♔f8 74. ♕h6+ ♔f7 75. ♕h5+ ♔f8 76. ♕h6+ ♔f7 77. ♕h5+ ♔f8 78. ♕h6+ ♔f7 79. ♕h5+ ♔f8 80. ♕h6+ ♔f7 81. ♕h5+ ♔f8 82. ♕h6+ ♔f7 83. ♕h5+ ♔f8 84. ♕h6+ ♔f7 85. ♕h5+ ♔f8 86. ♕h6+ ♔f7 87. ♕h5+ ♔f8 88. ♕h6+ ♔f7 89. ♕h5+ ♔f8 90. ♕h6+ ♔f7 91. ♕h5+ ♔f8 92. ♕h6+ ♔f7 93. ♕h5+ ♔f8 94. ♕h6+ ♔f7 95. ♕h5+ ♔f8 96. ♕h6+ ♔f7 97. ♕h5+ ♔f8 98. ♕h6+ ♔f7 99. ♕h5+ ♔f8 100. ♕h6+ ♔f7 101. ♕h5+ ♔f8 102. ♕h6+ ♔f7 103. ♕h5+ ♔f8 104. ♕h6+ ♔f7 105. ♕h5+ ♔f8 106. ♕h6+ ♔f7 107. ♕h5+ ♔f8 108. ♕h6+ ♔f7 109. ♕h5+ ♔f8 110. ♕h6+ ♔f7 111. ♕h5+ ♔f8 112. ♕h6+ ♔f7 113. ♕h5+ ♔f8 114. ♕h6+ ♔f7 115. ♕h5+ ♔f8 116. ♕h6+ ♔f7 117. ♕h5+ ♔f8 118. ♕h6+ ♔f7 119. ♕h5+ ♔f8 120. ♕h6+ ♔f7 121. ♕h5+ ♔f8 122. ♕h6+ ♔f7 123. ♕h5+ ♔f8 124. ♕h6+ ♔f7 125. ♕h5+ ♔f8 126. ♕h6+ ♔f7 127. ♕h5+ ♔f8 128. ♕h6+ ♔f7 129. ♕h5+ ♔f8 130. ♕h6+ ♔f7 131. ♕h5+ ♔f8 132. ♕h6+ ♔f7 133. ♕h5+ ♔f8 134. ♕h6+ ♔f7 135. ♕h5+ ♔f8 136. ♕h6+ ♔f7 137. ♕h5+ ♔f8 138. ♕h6+ ♔f7 139. ♕h5+ ♔f8 140. ♕h6+ ♔f7 141. ♕h5+ ♔f8 142. ♕h6+ ♔f7 143. ♕h5+ ♔f8 144. ♕h6+ ♔f7 145. ♕h5+ ♔f8 146. ♕h6+ ♔f7 147. ♕h5+ ♔f8 148. ♕h6+ ♔f7 149. ♕h5+ ♔f8 150. ♕h6+ ♔f7 151. ♕h5+ ♔f8 152. ♕h6+ ♔f7 153. ♕h5+ ♔f8 154. ♕h6+ ♔f7 155. ♕h5+ ♔f8 156. ♕h6+ ♔f7 157. ♕h5+ ♔f8 158. ♕h6+ ♔f7 159. ♕h5+ ♔f8 160. ♕h6+ ♔f7 161. ♕h5+ ♔f8 162. ♕h6+ ♔f7 163. ♕h5+ ♔f8 164. ♕h6+ ♔f7 165. ♕h5+ ♔f8 166. ♕h6+ ♔f7 167. ♕h5+ ♔f8 168. ♕h6+ ♔f7 169. ♕h5+ ♔f8 170. ♕h6+ ♔f7 171. ♕h5+ ♔f8 172. ♕h6+ ♔f7 173. ♕h5+ ♔f8 174. ♕h6+ ♔f7 175. ♕h5+ ♔f8 176. ♕h6+ ♔f7 177. ♕h5+ ♔f8 178. ♕h6+ ♔f7 179. ♕h5+ ♔f8 180. ♕h6+ ♔f7 181. ♕h5+ ♔f8 182. ♕h6+ ♔f7 183. ♕h5+ ♔f8 184. ♕h6+ ♔f7 185. ♕h5+ ♔f8 186. ♕h6+ ♔f7 187. ♕h5+ ♔f8 188. ♕h6+ ♔f7 189. ♕h5+ ♔f8 190. ♕h6+ ♔f7 191. ♕h5+ ♔f8 192. ♕h6+ ♔f7 193. ♕h5+ ♔f8 194. ♕h6+ ♔f7 195. ♕h5+ ♔f8 196. ♕h6+ ♔f7 197. ♕h5+ ♔f8 198. ♕h6+ ♔f7 199. ♕h5+ ♔f8 200. ♕h6+ ♔f7 201. ♕h5+ ♔f8 202. ♕h6+ ♔f7 203. ♕h5+ ♔f8 204. ♕h6+ ♔f7 205. ♕h5+ ♔f8 206. ♕h6+ ♔f7 207. ♕h5+ ♔f8 208. ♕h6+ ♔f7 209. ♕h5+ ♔f8 210. ♕h6+ ♔f7 211. ♕h5+ ♔f8 212. ♕h6+ ♔f7 213. ♕h5+ ♔f8 214. ♕h6+ ♔f7 215. ♕h5+ ♔f8 216. ♕h6+ ♔f7 217. ♕h5+ ♔f8 218. ♕h6+ ♔f7 219. ♕h5+ ♔f8 220. ♕h6+ ♔f7 221. ♕h5+ ♔f8 222. ♕h6+ ♔f7 223. ♕h5+ ♔f8 224. ♕h6+ ♔f7 225. ♕h5+ ♔f8 226. ♕h6+ ♔f7 227. ♕h5+ ♔f8 228. ♕h6+ ♔f7 229. ♕h5+ ♔f8 230. ♕h6+ ♔f7 231. ♕h5+ ♔f8 232. ♕h6+ ♔f7 233. ♕h5+ ♔f8 234. ♕h6+ ♔f7 235. ♕h5+ ♔f8 236. ♕h6+ ♔f7 237. ♕h5+ ♔f8 238. ♕h6+ ♔f7 239. ♕h5+ ♔f8 240. ♕h6+ ♔f7 241. ♕h5+ ♔f8 242. ♕h6+ ♔f7 243. ♕h5+ ♔f8 244. ♕h6+ ♔f7 245. ♕h5+ ♔f8 246. ♕h6+ ♔f7 247. ♕h5+ ♔f8 248. ♕h6+ ♔f7 249. ♕h5+ ♔f8 250. ♕h6+ ♔f7 251. ♕h5+ ♔f8 252. ♕h6+ ♔f7 253. ♕h5+ ♔f8 254. ♕h6+ ♔f7 255. ♕h5+ ♔f8 256. ♕h6+ ♔f7 257. ♕h5+ ♔f8 258. ♕h6+ ♔f7 259. ♕h5+ ♔f8 260. ♕h6+ ♔f7 261. ♕h5+ ♔f8 262. ♕h6+ ♔f7 263. ♕h5+ ♔f8 264. ♕h6+ ♔f7 265. ♕h5+ ♔f8 266. ♕h6+ ♔f7 267. ♕h5+ ♔f8 268. ♕h6+ ♔f7 269. ♕h5+ ♔f8 270. ♕h6+ ♔f7 271. ♕h5+ ♔f8 272. ♕h6+ ♔f7 273. ♕h5+ ♔f8 274. ♕h6+ ♔f7 275. ♕h5+ ♔f8 276. ♕h6+ ♔f7 277. ♕h5+ ♔f8 278. ♕h6+ ♔f7 279. ♕h5+ ♔f8 280. ♕h6+ ♔f7 281. ♕h5+ ♔f8 282. ♕h6+ ♔f7 283. ♕h5+ ♔f8 284. ♕h6+ ♔f7 285. ♕h5+ ♔f8 286. ♕h6+ ♔f7 287. ♕h5+ ♔f8 288. ♕h6+ ♔f7 289. ♕h5+ ♔f8 290. ♕h6+ ♔f7 291. ♕h5+ ♔f8 292. ♕h6+ ♔f7 293. ♕h5+ ♔f8 294. ♕h6+ ♔f7 295. ♕h5+ ♔f8 296. ♕h6+ ♔f7 297. ♕h5+ ♔f8 298. ♕h6+ ♔f7 299. ♕h5+ ♔f8 300. ♕h6+ ♔f7 301. ♕h5+ ♔f8 302. ♕h6+ ♔f7 303. ♕h5+ ♔f8 304. ♕h6+ ♔f7 305. ♕h5+ ♔f8 306. ♕h6+ ♔f7 307. ♕h5+ ♔f8 308. ♕h6+ ♔f7 309. ♕h5+ ♔f8 310. ♕h6+ ♔f7 311. ♕h5+ ♔f8 312. ♕h6+ ♔f7 313. ♕h5+ ♔f8 314. ♕h6+ ♔f7 315. ♕h5+ ♔f8 316. ♕h6+ ♔f7 317. ♕h5+ ♔f8 318. ♕h6+ ♔f7 319. ♕h5+ ♔f8 320. ♕h6+ ♔f7 321. ♕h5+ ♔f8 322. ♕h6+ ♔f7 323. ♕h5+ ♔f8 324. ♕h6+ ♔f7 325. ♕h5+ ♔f8 326. ♕h6+ ♔f7 327. ♕h5+ ♔f8 328. ♕h6+ ♔f7 329. ♕h5+ ♔f8 330. ♕h6+ ♔f7 331. ♕h5+ ♔f8 332. ♕h6+ ♔f7 333. ♕h5+ ♔f8 334. ♕h6+ ♔f7 335. ♕h5+ ♔f8 336. ♕h6+ ♔f7 337. ♕h5+ ♔f8 338. ♕h6+ ♔f7 339. ♕h5+ ♔f8 340. ♕h6+ ♔f7 341. ♕h5+ ♔f8 342. ♕h6+ ♔f7 343. ♕h5+ ♔f8 344. ♕h6+ ♔f7 345. ♕h5+ ♔f8 346. ♕h6+ ♔f7 347. ♕h5+ ♔f8 348. ♕h6+ ♔f7 349. ♕h5+ ♔f8 350. ♕h6+ ♔f7 351. ♕h5+ ♔f8 352. ♕h6+ ♔f7 353. ♕h5+ ♔f8 354. ♕h6+ ♔f7 355. ♕h5+ ♔f8 356. ♕h6+ ♔f7 357. ♕h5+ ♔f8 358. ♕h6+ ♔f7 359. ♕h5+ ♔f8 360. ♕h6+ ♔f7 361. ♕h5+ ♔f8 362. ♕h6+ ♔f7 363. ♕h5+ ♔f8 364. ♕h6+ ♔f7 365. ♕h5+ ♔f8 366. ♕h6+ ♔f7 367. ♕h5+ ♔f8 368. ♕h6+ ♔f7 369. ♕h5+ ♔f8 370. ♕h6+ ♔f7 371. ♕h5+ ♔f8 372. ♕h6+ ♔f7 373. ♕h5+ ♔f8 374. ♕h6+ ♔f7 375. ♕h5+ ♔f8 376. ♕h6+ ♔f7 377. ♕h5+ ♔f8 378. ♕h6+ ♔f7 379. ♕h5+ ♔f8 380. ♕h6+ ♔f7 381. ♕h5+ ♔f8 382. ♕h6+ ♔f7 383. ♕h5+ ♔f8 384. ♕h6+ ♔f7 385. ♕h5+ ♔f8 386. ♕h6+ ♔f7 387. ♕h5+ ♔f8 388. ♕h6+ ♔f7 389. ♕h5+ ♔f8 390. ♕h6+ ♔f7 391. ♕h5+ ♔f8 392. ♕h6+ ♔f7 393. ♕h5+ ♔f8 394. ♕h6+ ♔f7 395. ♕h5+ ♔f8 396. ♕h6+ ♔f7 397. ♕h5+ ♔f8 398. ♕h6+ ♔f7 399. ♕h5+ ♔f8 400. ♕h6+ ♔f7 401. ♕h5+ ♔f8 402. ♕h6+ ♔f7 403. ♕h5+ ♔f8 404. ♕h6+ ♔f7 405. ♕h5+ ♔f8 406. ♕h6+ ♔f7 407. ♕h5+ ♔f8 408. ♕h6+ ♔f7 409. ♕h5+ ♔f8 410. ♕h6+ ♔f7 411. ♕h5+ ♔f8 412. ♕h6+ ♔f7 413. ♕h5+ ♔f8 414. ♕h6+ ♔f7 415. ♕h5+ ♔f8 416. ♕h6+ ♔f7 417. ♕h5+ ♔f8 418. ♕h6+ ♔f7 419. ♕h5+ ♔f8 420. ♕h6+ ♔f7 421. ♕h5+ ♔f8 422. ♕h6+ ♔f7 423. ♕h5+ ♔f8 424. ♕h6+ ♔f7 425. ♕h5+ ♔f8 426. ♕h6+ ♔f7 427. ♕h5+ ♔f8 428. ♕h6+ ♔f7 429. ♕h5+ ♔f8 430. ♕h6+ ♔f7 431. ♕h5+ ♔f8 432. ♕h6+ ♔f7 433. ♕h5+ ♔f8 434. ♕h6+ ♔f7 435. ♕h5+ ♔f8 436. ♕h6+ ♔f7 437. ♕h5+ ♔f8 438. ♕h6+ ♔f7 439. ♕h5+ ♔f8 440. ♕h6+ ♔f7 441. ♕h5+ ♔f8 442. ♕h6+ ♔f7 443. ♕h5+ ♔f8 444. ♕h6+ ♔f7 445. ♕h5+ ♔f8 446. ♕h6+ ♔f7 447. ♕h5+ ♔f8 448. ♕h6+ ♔f7 449. ♕h5+ ♔f8 450. ♕h6+ ♔f7 451. ♕h5+ ♔f8 452. ♕h6+ ♔f7 453. ♕h5+ ♔f8 454. ♕h6+ ♔f7 455. ♕h5+ ♔f8 456. ♕h6+ ♔f7 457. ♕h5+ ♔f8 458. ♕h6+ ♔f7 459. ♕h5+ ♔f8 460. ♕h6+ ♔f7 461. ♕h5+ ♔f8 462. ♕h6+ ♔f7 463. ♕h5+ ♔f8 464. ♕h6+ ♔f7 465. ♕h5+ ♔f8 466. ♕h6+ ♔f7 467. ♕h5+ ♔f8 468. ♕h6+ ♔f7 469. ♕h5+ ♔f8 470. ♕h6+ ♔f7 471. ♕h5+ ♔f8 472. ♕h6+ ♔f7 473. ♕h5+ ♔f8 474. ♕h6+ ♔f7 475. ♕h5+ ♔f8 476. ♕h6+ ♔f7 477. ♕h5+ ♔f8 478. ♕h6+ ♔f7 479. ♕h5+ ♔f8 480. ♕h6+ ♔f7 481. ♕h5+ ♔f8 482. ♕h6+ ♔f7 483. ♕h5+ ♔f8 484. ♕h6+ ♔f7 485. ♕h5+ ♔f8 486. ♕h6+ ♔f7 487. ♕h5+ ♔f8 488. ♕h6+ ♔f7 489. ♕h5+ ♔f8 490. ♕h6+ ♔f7 491. ♕h5+ ♔f8 492. ♕h6+ ♔f7 493. ♕h5+ ♔f8 494. ♕h6+ ♔f7 495. ♕h5+ ♔f8 496. ♕h6+ ♔f7 497. ♕h5+ ♔f8 498. ♕h6+ ♔f7 499. ♕h5+ ♔f8 500. ♕h6+ ♔f7

ნარჩენი. რიგ მატჩებში ფიზიური ბრძოლისაგან დაცარიელდა, ამბიციისკაც გაბედულებამ დაიწყო ბრძოლა. მაგ ნიშნით ორეული ხუთივე მატჩი შეიქმნა. თამაში უკიდურესობამდე დაიძაბა.

ბევრს მოაწყდა, რომ ხუთივე ამ დროს (მე-16 საღამო) მაიან უუსტიტ თამაშობს. პოტენციური ძალა აშკარი, რომ ქალაქელ მოჭადრაკეს ხელი უნდა აღეო ძ პაიკის წინსვლის მომზადებაზე, რაღაც ამ შემთხვევაში იგი ვერ გამნელებდა თეორიული იერიში და შედეგის 65-ზე გადაყვანით ვაჭანტრიბის საკუთარი ფიცის მოხდენილები. ბერ მაიკ დარწმუნდა, რომ ცენტრალური პოზიციის ამოორეული მას არ გამაგრებული, ამიტომ იერიშზე გადასვლა გადეჭირხებულება კერძოს ნაკლებად ეფექტური ნაბიჯის მიერ. მოგირავნი ფაქტიურად ნებაყოფლობით მიმდინარეობდა, რაც ბრძოლის ინტენსივობას ნელა ეცემოდა. ამ ნიშნით ბრძოლა ორ შედეგის 65-ზე გადაყვანით ვაჭანტრიბის საკუთარი ფიცის მოხდენილები.

ამბიციისკაიმ საკუთარიდან გამაგრება ფიგურები მაიი მიიის პოზიციის დასაცავად. მის ირიშს შეიძლება ეწოდოს ნახევრად ფიგურული ბრძოლა. ამ ნიშნით ბრძოლა ბრძოლის ბრძოლა ბრძოლა ბრძოლა

გვისმობს ექოზღვიერი ომი-ბარი

ტურისტს ფურცელი №7

- თუ „ჯიპ-ავლა" ჰყავს ფაინზოს...
- მეინბარჩვების ფარისევლობა
- სავეიხო ომა ელის სააპარატო გზას
- „თერგი რბის, თერგი ღმიანდება"...

მთიულეთსა და ხევსურეთს გავლით...

საქართველოს სამხედრო გზა თავისი ისტორიული ღირებულებით და თვალწარმტაცი ბუნებრივი ლანდშაფტებით მოყვარულებს ეზიდება. გზა მთიულეთის მთავარ ქედს გადის. მრავალი ტურისტული ბილიკებიდან იღებს აქ სათავეს. ხანგრძლივ სამხედრო გზას თან დასდევდნენ ციხე-დარბაზები. მეფეთა საუკუნის ბრწყინვალე ხუროთმოძღვრული ძეგლი — მცხეთის ჯვარი. მთაბარაძების მაჩაბ და ბრაზიდე ციხე-დარბაზები თავის იზმაილის ციხე-დარბაზთან ერთად ხევსურეთის ისტორიული ცხოვრების ასპარეზი გახდა. სოფელ წინარეში, სადუმანისკენ მიმავალ გზაზე გვხვდება ბაბანიანების ციხე-დარბაზი. ციხის ეზოში ფეხის ადგმისთანავე ვხედავთ ორ ქვაში ჩაჭედილ ხელის ანაბეჭდს. ეს ანაბეჭდები ასხვებულ, უზარმაზარი გალეშილი და კოცქები — არაჯის ერისთავად ცნობილი ქაიხოსრო III (— XVII) საფლავის ქვებია. ლეგენდის თანახმად 90 ელიშებერი არის დაშორებული ფასანაური, აქ ერთად ორი არაჯის თელი არაგვს.

ეწყება 28-ელიშებერიანი გუდამაყრის ხეობა, სოფლიდან კაჭკანობის ქედამდე. ჩვენსაჭიროს უღელტეხილამდე მიდის. არაჯის ხეობის სოფელ მუღამში წინათ მეზობლები დაშვებ ბოვებენ, ცხენებს ცელავდნენ. მღელვარე წყალს სანქონიდან ჩამოსული ჯეირის უღელტეხილის ხილულ ადგილთან. კოშმარის ვეული (ნომაალი სპორტული ცენტრი). აღმართი ბაღთან დაფიქრდება ფერხებები. ხანდახან 5 კილომეტრსაც ვიარებთ, სანამ სამოდელიერად მიხვდები, რომ ეს ადგილები ნამდვილად ლეგენდარული ხეობაა. ამ ადგილებში ფრენის ფრენა ნამდვილად ეზიდება. ამიტომ ალპინისტების ბაზა აქ ნამდვილად ბუნებრივი ადგილია. ბაზის ტერიტორიაზე ორი ბეტონის ფილაა. ერთ-ერთი მოზიდვა შეხვედრილების ჩაიონია. ხევის სიფიცრული, ვარიანი, ჯირის ციხე და სხვ. ხევი ეზიდება გადემიდგომა მთის ქინძი, რომელზედაც ნაირის საიდუმლო კოშკი და ბაზიდეა (IX ს.) აღმაშენებელი. მას თან ეხატებიან ძველნი ლეგენდები წმინდანი საიდუმლო კოშკი და ბაზიდეა (IX ს.) აღმაშენებელი. მას თან ეხატებიან ძველნი ლეგენდები წმინდანი ბერების ცხოვრების ამსახველი ფრესკებით. ამ ადგილებში ბევრია ლეგენდარული ადგილები, რომელთა ისტორია ჯერ-ჯერობით ბნელში იმალება. ასეთია ნაირის ციხე, ნაირის ეკლესია, ნაირის ხიდი, ნაირის ციხე და სხვ. ხევი ეზიდება გადემიდგომა მთის ქინძი, რომელზედაც ნაირის საიდუმლო კოშკი და ბაზიდეა (IX ს.) აღმაშენებელი. მას თან ეხატებიან ძველნი ლეგენდები წმინდანი ბერების ცხოვრების ამსახველი ფრესკებით. ამ ადგილებში ბევრია ლეგენდარული ადგილები, რომელთა ისტორია ჯერ-ჯერობით ბნელში იმალება. ასეთია ნაირის ციხე, ნაირის ეკლესია, ნაირის ხიდი, ნაირის ციხე და სხვ.

ჩვენი ერთ-ერთი ძირითადი ბანაკი ერთ ერთ სოფელ ცდო და მდებარეობს. ეთ ადგილებში მხარიამინდონის მუხრუნის ფორქმირება ლაგი ჭიალეთი. სოფელ ცდოში ჩვენ ვხედავთ ეკლესიის ნანგრევებს, რომელიც ჯაჭოს სამეფოების ხანაშია მაზე ადრე აგებული. ეკლესიის ნანგრევებს ეზიდება ნაირის ციხე და ხიდი

საბჭოთა ძალოსნების წარმატება

პოლონეთი. „ლოძიაიდან“-76-ის შემდეგ 1 სექტემბერს ფიტარგნეზე პირველად გამოვიდა სახელგანთქმული სამჭოთა ძალოსანი ვ. ალექსეევი და ჭერის მინის ჯოხის ატყორცნისში ორმ მსოფლიო რეკორდი დაამყარა: ალმა 255,5 კგ და ორმაფის ჯამში — 445 კგ მაგროვა. პირველი შედეგით მან 0,5 კგ-ით გადაწყვიტა თავისი ეროვნული ძიდეწვეა, ხოლო მეორეთი 2,5 კგ-ით გადაჭარბება ბულგარელი ოლეტის ხ. პეტკოვის რეკორდს. ალექსეევმა ისპარება პოდიუმზე საბჭოთა ძალოსანთა ნაკრების შემადგენლობაში, რომელიც ახლა შტუტგარტის (ცეკ) მსოფლიო ჩემპიონატისთვის ემზადება.

ტრიპნიოლა ა. საიუდევემა (ცეკრა ქვეყნიდე) გაიუქნიშა მსოფლიო რეკორდი. მან ატლა 175,5 კგ. ეს შედეგი 0,5 კგ-ით სჯობს ბოლშევიკ ა. კოზლოვის მიღწევას.

საავტორო რეკორდს გადაჭარბა ლენინგრადელმა მსოფლიო რეკორდი, რომელიც ოლიმპიურ ჩემპიონს უ. პოტაპს (ცეკ) ეკუთვნოდა.

ჭიდაობა

ბულგარეთში დაიწყო ევროპას ჩემპიონატი ტყვიის სროლაში. მასპინძლთა გუნდის წევრები ლ. ჩეჩევმ მცირეკალიბრიანი პისტოლეტით ასპორტობაში 576 ქულა მოაგროვა. ორმოს შეფილი მოეკი და 3 ქულით გაიმეორებსა მსოფლიო რეკორდი, რომელიც ოლიმპიურ ჩემპიონს უ. პოტაპს (ცეკრ) ეკუთვნოდა.

...და ვაინც მეორე

ბულგარეთი, 1 სექტემბერი. უნგრეთის ფეხბალისტი გამორთულ თანამგრძნეთ ხუთივეულთა სარკანაობრივო შეჯიბრების ფინიშზე იქნიდა შემთხვევას ჭერდა ადგილი. პრიგრძნის ბილეთ სამეცნა — ბერეთისნური ერისა ორ ეტაპად ტარებებოდა. პირველი ეტაპის (დილით ჩატარდა) შემდეგ ლიდერობა ხელთ ფლით ფრიანელმა ოლეტმა ა. ტაბუევა, რომელმაც ჯეით სამეობის ჯამში 5296 ქულა მოაგროვა. სალაბოის ეტაპის შემდეგ ტარეულ დიდეია უნგრელი სპორტსმენი ტ. ბალოგი, რომელმაც სამოლოდ თავი მოუყარა 5296 ქულს. პირველობა ხელი ნელეულ, რომელმაც ფულოსი ხელეეი ჭერდა რბენის. ასეთია წესი...

სამჭოთა პრიგეულშორეულმა გუნდმა, რომლის ლიდებისაც იყავდა ტატიანა, 14925 ქულით II ადგილი მოიპოვა. გუნდურად უნგრეთის სპორტსზიგადოება „ლოკომოტივ“ ნაკრებმა — 15086 ქულა. (საკვლია).

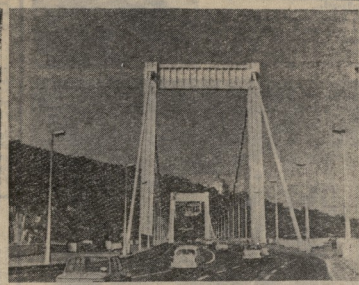

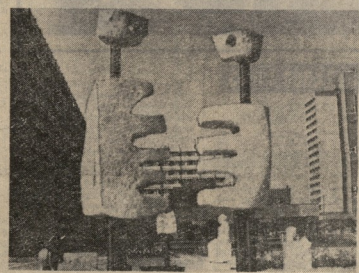

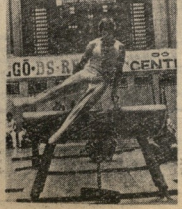

ტრადიცია გრძელდება

არდადეგების დღეებში

უნგრეთის და საბჭოელის ტანმოვარჯიშეთა სამჭადრი შეჯიბრები უკვე კარგა ხანია ტრადიციად იქცა.

წელსაც უკვე მეთორმეტედ გაიმართა ასეთი ხაჭრი და ამჯ, როგორც ყოველთვის, თავისი წყალით შეეპანა ორივე ქვეყნის ტანმოვარჯიშეთა დაისტატებასა და მათ უროთერთგაცნობაში.

უნგრეთში ამას წინათ გამართული ხაჭრი იმითაც იყო საინტერესო, რომ ამ ჯერად საპრიელის ნაკრები, რომელიც ფაქტობრივად ახალგაზრდა, 13-14 წლის გამოყოფილებით, ფაქტიურად პირველად გავიდა საერთაშორისო სარბიელზე. უნგრეთის ნაკრები იმასაც უნდერისაციასაც მწადებას ბოლო ეტაპს გადიოდა. ისევდაც ეს სპორტი შეჯედრი მათთვისაც შეტად საინტერესო უნდა გამომდგარიყო. სპრიბელეს მასპინძელთა გუნდში ფაქტიურად ოლიმპიელები გამოდიოდნენ. მათ შორის ოლიმპიური ჩემპიონი ტაცჭე ვარეთში ხოტაძ ბიეთარი.

ჩვენი გუნდების წყვრთა სასაჭელოდ უნდა ითქვას, რომ ისინი არ შეუმჩნევნენ გამოქდილ და სასტიკად სტატეულს და, თუმცა გუნდურ შეთიბრებაში მასპინძლის დაეთმეს პრიელობა (ვიქტი 269,3:285,8, ჯილები 187,1:182,1), ცალკეულ ორიაღებში — (ვიქტორიაში, თანაეთიელ ვარეთში, რაც ძალიან მაბაბილებელზე უკეთები შეიძლე ითქვეს.

გარდა ამისა, როგორც სპეციალისტმა, ასევე მაყურებელთა პირველმა დაინახეს ჩვენი გოგონების მიერ შესრულებული ზერთეული ელემენტების ფართო სპექტრი (თავისუფალ ვარეთში, ორიენტაციის ხტომებში). ხოლო ხმირების ისტატში კასპანე კეკლიშვილის საერთო ჯამში ვიცით შორის ექვსეული მეოთხე ადგილი დასაკუთრა.

ეს ტრადიციული შეჯედრები ისიც არის აღსანიშნავი, რომ გათდილისწინებულია ფიზიკა კულტურული პროგრამა. შეჯედრის საქართველ, ქვეყნის ღირსშესანიშნაობათა გაცნობა. ამ მხრივ არც ბოლი ხაჭრი იყო განსაკუთრებული. მასპინძლებმა და გამაჯაურებით უნგრეთის ხალხის ეროვნების სახელმწიფო მუზეუმის სკოლის მიბაძვარია გაცნობა და სხვა კულტურული ღონისძიებები ხარალეც რომ ჩარეულები შთაბეჭდილებად დარჩა სასაჭელო ვვკლ მონაწილეებს.

• • •

ს უ რ ა თ ე ბ ზ ე: ბედაებში — ევროპის ერთ-ერთი შესანიშნავი ჯილეტ: ულანაზეში ხიდები ალოთებს ხელის ხეჭრიას; ავტოსტრადა ხელდაზეში — ხალაბინა; ნეშაბერთა ქალაქ ზალეგატინაში, სადაც გაიმართა სამჭაში შეჯედრა; შეჯიბრების სახედრო გამსჯა; პირად პირველობაში გამარჯვებული ვ. ცეცელაშვილი; ცენლით ბობსლეიდან ხანდერი ურვარი შეჯიბრებაზე ლიქტორად მოვეეეალნა; უნგრეთის ოლიმპიური ვენდის წევრები (მარცხნიდან) ფერენცი, ჰაგიანი, ბაბრეკეი ოლიმპიური ჩემპიონი ზოლტან ჰაგიანი ასპორტის ტაკეჭე ვარეთში, რომელიც ხაბაც მან 9,9, ქულ დაიხმარა ქალთა შორის შეჯიბრებაში გამარჯვებული ეფერები.

ა. ბარჭაიას ტექსტი და ფოტო.

ოლიგარქიის ორი გაელვება

ამ ორ ფოტოს შუა არა ერთი და ორი წელი ჩამდგარა. ჯერეს თავისთავად, ალბე თუ ვეღარ მაინც მოსკუპდა ხოლმე ბისეველთაგან. სპორტსმენების მაიორად ჩაეულებრივად გამოსახატავი შესაკადრისი ემოციები — თავდავიწყებამან, რადგან ჩარასკაც ორდენი მეთორმეტ მოკავშირემან, უშუალოდ ბრძოლა — ფიქრმა, კალათბურთელი ლევან მოსეშვილი — მწვრთნელმა ლევან მოსეშვილმა...

და მაინც, უცაცელი ფარის ლევანის დამოკიდებულება საკვირველ გუნებაზე, ალბათ ბიგზეც და ფოთელ ზეც, ამ ორ ფოტოზე ადებულ ფერადი ეფექტე კი...

მანევრული თამაშით

თბილისი. „ლოკომოტივის“ სტადიონი. 21 ივნისი.

„ლოკომოტივი“ (თბილისი) — „ხოლმენბეკენი“ (ვესტფალია) 2:1 (1:0).

ლოკომოტივები: ცხვედაძე, ცისკარიშვილი, ხარხელაძე, ლიპარტელიანი, ქუჯაიძე (ბაუდაგე), დოლაძე, ბენდელიანელი, კილასონია, გახვარია, ასთაშვილი, სულიკაშვილი, ტარიელაშვილი, დოლიძე, ქალიაშვილი, გიორგაძე, სუთიაშვილი.

„ხოლმენბეკენი“: ვრაცკი, ბუხრიკი, კოკოცა, ტენჰაგენი, ვოლფი, ვიტენბერგი, ნიენჰუსი, ბალინჰაი, ფლაშენი, ბაიტა (ვანდერკე), კარპოვი (სოლომატოვი), ლორენცი, ვაგნერი, მაიჰინი, რაბაცეკი.

მსაჯი ვ. მასლოვი (მოსკოვი).

თუ გუნდების გამოცდილების მიხედვით ვიმსჯელებთ, თბილისელები მეტისმეტად ძლიერი „ჩანან“ ანაისის ბორი იყო. ჩემებურად კარგი ანაისი ფიზიკური მოკაზმულობის მსოფლიოს ჩემპიონი. მან ფაქიზი თაიცის მარჯვენის ეურთიერთ უანგაროში ეტაპი — მარჯვის ხელში ღიად ჩიგების რაინი. ანაც „მზეურეში“ ჩაჯდომის ალტერნატივის პორტ დ'ორანისეც ითქო.

მაგრე მოჯადოებულ კაცშიის არ წყვიტე პოლიციის პორტმე გეიჩნის რაციონსაღებერი. ეს დაიწყო და აქვე დაასრულეს თავის მოჯადოებას მაძაცი მეზღვაურის ქალი. (საცდები).

მარკოდმარტო ოკეანეში

ბარსელონა. პოლინეთი სპორტსმენი ქრისტინა ხოროშკაცლისეკენი პირველი ქალია, რომელიც მარტოდმარტო მოგზაურობს მსოფლიოს ირგვლივ. მან დაძლია თავისი მარტრტის უთითეთო უანგაროები ეტაპი — მარჯნის ხლვაში ღიად რიფების რაინი. ანაც „მზეურეში“ ჩაჯდომის ალტერნატივის პორტ დ'ორანისეკენ ითქო.

მაგრე მოჯადოებულ კაცშიის არ წყვიტე პოლიციის პორტმე გეიჩნის რაციონსაღებერი. ეს დაიწყო და აქვე დაასრულეს თავის მოჯადოებას მაძაცი მეზღვაურის ქალი. (საცდები).

კომპასითა და რულით

ბუდაპეშტი. ბალატონის ტბის მიდამოებში მოქცეულ ტრადიციულ X I შეკრებაზე სპორტულ ორიენტირებაში „უნგრეთის ოსტატობის“ ნორმატივზე ეს განსაკუთრებით ეკისკრიტიკებულ 14 ქვეყნის 1800 სპორტსმენი. როგორც ორი წლის წინათ, ამჯერადაც კარგად იასპარეზა ოლიმპიური ჩემპიონის ბარსელონელი მაიკლ ანტონის და გასულ წლის ჩემპიონის ბასპანიელი — 1972 წლის ჩემპიონი ჩემპიონის ბარსელონა მონპპარტის. უძლიერესი ითქვიათ შეიქნა კიდევ ორი სპეციალი სპორტსმენი ეროვნული ნაკრების და ლენინგრადელი ირინა ბაბანინა.

ვაჟთა შორის სიგეიდეთო შეჯიბრებაში უნიერესი ითქვა სპორტ. ბალონელებმა უკე ამწუხრეს და ნაკლები ეკისკრიტიკებულ IV და IX ადგილები დაიკავეს. (ბაკიდის კორ).

ჟურნალი ლიგა

სტატისტიკის მოკვალიფიციონი

გაგაცნობთ უმაღლესი ლიგის საკვანძო ჩემპიონატის მე-20 ტურის მაგრების გოლების ავტორებს, „დინამო“ (მოსკოვი) — „ნაფთი“ (ფერღანა) 2:1. პირველი გოლი-ნი: მოსკოველმაკან „ვაჯარიოვმა (მე-6 წთ) და გორშკოვმა (18). ტ. ახალიგა (9).

„ზენიტი“ (ლენინგრადი) — „არარატი“ (ერევანი) 4:1. გოლების ავტორები არიან: რეფოროი (25,70), რასპუტინი (42), გოლუდეევი (90). ბუნდოვნად). ტრუხეიო ნ. ტერიხანი (88).

„ზარია“ (ვოროშილოვგრადი) — „ლოკომოტივი“ (მოსკოვი) 1:0. გოლი გაიტანა სემიონოვმა (11).

„არარატი“ (ერევანი) — „დნეპრი“ (დნეპროპეტროვსკი) 1:0. ბერთი შეჯიბრი დეზერტირებმა 18.

ჩემპიონატის ბომბარდირთა სიაში ერთ ტურიანით და ორ პენალტიანით — 12-12 ბერთი. მოძეგენი ივეიილებზე არიან ჯ. ჩენსკიევი (ცსკა) — 9, ჩ. ნელუბაკე, ვ. სტარენკინი („შაბტარი“), ა. იაკუბიკი („დინამო“), ა. ფაქტი (ცისკარის „დინამო“) — 7-7 ბერთი.

გათამაშების ცხრილი ფეხბურთისა შეჯიბრებისათვის

მეგობარიები 2 საქალებოსთვის

	მ.	მ. ფ	ფ	ნ	ბ	ქ
„შახტიორი“	19	11	6	2	30	—12
„დინამო“ ქ.	18	12	3	3	30	—14
„ტორპედო“	18	11	2	5	28	—20
„დინამო“ თბ.	19	10	3	6	30	—22
ცსკა	19	7	9	3	27	—23
„ზენიტი“	19	9	5	5	28	—28
„არარატი“	19	8	4	7	26	—21
„ს. სოვეტი“	20	6	8	6	16	—16
„ცრაკია“	19	4	11	4	15	—14
„დინამო“ ქ.	19	5	8	5	19	—22
„დნეპრი“	19	5	7	7	18	—21
„ჩერნომორეც“	18	7	2	9	18	—29
„ლოკომოტ.“	17	2	8	7	10	—17
„ზარია“	19	4	4	11	12	—20
„ნეფთი“	20	2	7	11	18	—29
„ტორპედო“	20	3	4	13	14	—28

პირველი ლიგა

საკვანძონო ჩემპიონატში I ლიგის გუნდებს შორის გაიმართა ორი მატჩი: „დინამო“ (ლენინგრადი) — „სპარტაკი“ (ლუშანბე) 1:1, „ორკა“ (გოროშნო) — ასკ (დონის როსტოვი) 1:0.

გუნა

3 ტურის შემდეგ საკვანძონო ცხრილში მეოთხე ხაზიდან უცნაური ვითარება, რომელიც 4-4 ქულა ერობანებდა შეიძლება გუნდმა მოგორავა ეხლა ორიან დღესელდორიის „ფორტუნა“, „ფც „ლიდერ“, „ბაიერ“ მონიტორიანი, ბრაგენბეკის „ინგორშტატი“, „ბილ 04“ (გლადბეკიდან) და მონიტენდორფის „ბორუსია“ ბორუსის ეკუთვნილ სხეთნის (10-5) გამო პირველ ადგილზე „ფორტუნა“, რომელშიც მესამე ტურში მხოლოდ პირველი დამარცხება (4:2) აქვს „ბაიერს“ (მიუნხენი).

ფეხბურთი

ეს რეკორდები უკანასკნელი როდია

ჯაზედას ილიტებენა ა. ვასანაშვილმა და ა. ხუანტორეიამ ორი ახალი მსოფლიო რეკორდი დაამყარეს — ვასანაშვილმა 110 მეტრზე თარჩენებში (13,21), ხოლო ხუანტორეიამ — 800 მეტრზე რბენაში (1.43,44).

...ორაზის ოლიმპიური ჩემპიონი ალეკორი ხუანტორეიაც სატეკვარტნია, მაგრამ სტარტების წინა დღეს ღამის ორ საათზე ვეფერია ისეთი სტეფენტია ქალაქი, დე ირინას სტეფენტიც ირინის, მეკითხებენ ძალიან თვეკვეებულად ესპანეთზე. „იგი შეიძინებას შეძლეც ერთა გვახათ, — თქვა ხუანტორეიას მეკითხარმა, მაგრამ ჩვენ ერთ ერთს ეძლევიერება სპორტიც ოდნავ სლეთი ვეფერია, მაგრამ ეს ჩვენ გაიცნობით სულ სხვანარ ადამიან, მხიარულ, საამო პიროვნებეს“.

...მორეულის ოლიმპიადის ვერცხლის პრიზიორი ვასანაშვილ ვერბრძოლის წინ ზეკითხებენ ჟურნალისტები და ხელტარეშანი ეკითხებიან ისე ცეთელებით დაინტერესებულნი ვასანაშვილ ეძლევიერება, რაშიც ცილეშეიძლება მათი ტრიუმფის შემდეგ მსოფლიო რეკორდებენთან სიმპოის ფარის.

— **რას იტყვით ვასანაშვილ მსოფლიო რეკორდის თაობაზე?**

ხუანტორეია: „მოცდა 3 ტიკეტი მოგლიდი, ამიტომ სხეაზე ნაკლებად ამ ტურში აღნიშნა მეტად მოლოდინი შედეგი — „ეიიდნა საკუთარ ბიზნესზე ამგარიანი 7:2 მთელ პრეზნის „ეკრანებს“.

როგორც მამიშილიოლეზე აღნიშნეს, ინტიმური კიდეი, რომელიც ლეკუეს „ირინს ბერთან“ პასიტყვეს ეიტყვეს ბიზნესზე იიდეზე, ჩინებულად შეესწო თავის ახალ კლუქსზე „ბაზერეკრ ჩორტიფორანი“.

კოლანდია

3 ტურის შემდეგ 6-6 ქულით ლიდერობენ „ნეკ ნიიმეგენი“ და ამსტერდამის „აიაქსი“. 5-5 ქულა მოიგროვეს „ფეინორდი“ და „ეიდჰოვენი“. „ფეინორდის“ მხოლოდ 2 ქულა აქეს.

ჩემპიონატი ვასანაშვილ ეკისკრიტიკებულ

გელგია

2 ტურის შემდეგ 4-4 ქულით ლიდერობენ ლიეჟის „სტანდარდ“, „ენნენრსიდაი“ და „ფც ლიერნი“.

გაიმამშვიას ერთ-ერთ ფაქიზ „ანდერლეხტში“ და ჩემპიონ „ფც ბრიუჯ“ 3-3 ქულა აქეთ. „ანდერლეხტი“ და ბრიუნინე ტურს გამოკუთხეს რენდენბრინეი, რომელმაც ტაკვა მიიღო.

ეს რეკორდები უკანასკნელი როდია

— **ვინ იცის ხანი მძლეთნობაში ვარჯიშობთ?**

ვასანაშვილი: „8 წელია. დავიწყე ეეფულბირით სპინანით, შემდეგ უკვე ორი წელია თავისუფალ ბრძოლაზე. ორთავეში ვეფერიები ეკისკრიტიკებულ“.

— **რას იტყვით ოლიმპიადაზე?**

ხუანტორეია: „ეჩემი ცხოვრების მანძილზე არ დამთვრეულა უხეიერესი. 1973 წელს მსოფლიოს უხეიერესი ლიდერი ვიყავი, რომ იქ მეფერეიე ლიდერ ეკისკრიტიკებულ, იქ მოვიპოვე ოქროს ეკისკრიტიკებული. ორივე უხეიერესია ჩემს მეხსიერებაში ეკისკრიტიკებულ, რომ მოვიპოვე ეკისკრიტიკებული და სოფიაში. ამ ეკისკრიტიკებულ