ეროვნული ბიბლიოთეკა

სსრ კავშირის უმაღლესი საბჭოს პრეზიდიუმის სხდომა

27 მაისს კრემლში გაიმართა სსრ კავშირის უმაღლესი საბჭოს პრეზიდიუმის სხდომა, რომელმაც განიხილა სსრ კავშირის საკონსტიტუციო კომისიის მიერ მომზადებული და საბჭოთა კავშირის კომუნისტური პარტიის ცენტრალური კომიტეტის პლენუმის მიერ სსრ კავშირის უმაღლესი საბჭოს პრეზიდიუმისათვის გადაცემული საკითხი საბჭოთა სოციალისტური რესპუბლიკების კავშირის კონსტიტუციის პროექტის შესახებ. პრეზიდიუმმა განიხილა აგრეთვე სსრ კავშირის სახელმწიფო ჰიმნის დამტკიცების საკითხი.

მოხსენება საბჭოთა სოციალისტური რესპუბლიკების კავშირის კონსტიტუციის პროექტის შესახებ გააკეთა სკკპ ცენტრალური კომიტეტის გენერალურმა მდივანმა, საკონსტიტუციო კომისიის თავმჯდომარემ ამხანაგმა ლ. ი. ბრეჟნევმა. ამ საკითხის განხილვაში მონაწილეობდნენ სსრ კავშირის უმაღლესი საბჭოს პრეზიდიუმის თავმჯდომარის მოადგილეები ს. ბ. ნიაზბეკოვი, პ. ა. ხალილოვი, სსრ კავშირის უმაღლესი საბჭოს პრეზიდიუმის წევრები ვ. ვ. ნიკოლაევა-ტერეშკოვა, ს. ს. ცეცეგოვი, ა. ვ. გიტალოვი.

სსრ კავშირის უმაღლესი საბჭოს პრეზიდიუმმა მიიღო ბრძანებულება, რომელშიც ძირითადად მოწონებულია და საყოველთაო-სახალხო განხილვისათვის გამოტანილია საბჭოთა სოციალისტური რესპუბლიკების კავშირის კონსტიტუციის (ძირითადი კანონის) პროექტი, რომელიც საკონსტიტუციო კომისიამ წარადგინა.

ბრძანებულებით გათვალისწინებულია სსრ კავშირის კონსტიტუციის პროექტი გამოქვეყნდეს 1977 წლის 4 ივნისს ცენტრალურ, რესპუბლიკურ, სამხარეო და საოლქო გაზეთებში.

პრეზიდიუმმა მიზანშეწონილად ცნო სსრ კავშირის კონსტიტუციის პროექტის განსახილველად 1977 წლის ოქტომბერში მოიწვიოს სსრ კავშირის უმაღლესი საბჭოს რიგგარეშე სესია.

სსრ კავშირის უმაღლესი საბჭოს პრეზიდიუმმა მოისმინა სკკპ ცენტრალური კომიტეტის პოლიტბიუროს წევრის, სკკპ ცენტრალური კომიტეტის მდივნის მ. ა. სუსლოვის ინფორმაცია სსრ კავშირის სახელმწიფო ჰიმნის შესახებ.

პრეზიდიუმმა მიიღო ბრძანებულება, რომლითაც დამტკიცებულია საბჭოთა სოციალისტური რესპუბლიკების კავშირის სახელმწიფო ჰიმნის ტექსტი და მუსიკალური რედაქცია. დადგინდა, რომ სსრ კავშირის სახელმწიფო ჰიმნის საყოველთაო შესრულება დაიწყოს 1977 წლის 1 სექტემბრიდან.

ჰიმნის ტექსტი და მუსიკის ნოტები გამოქვეყნდება. (საკდესი).

დიადი თარიღის შესახვედრად

პროლეტარებო ყველა ქვეყნისა, შეერთდით!

ლელო

№ 104 (5913) 29 1977 წ. მაისი. კვირა. ფასი 3 კაპ.

საქართველოს სსრ მინისტრთა საბჭოსთან არსებული ფიზკულტურისა და სპორტის კომიტეტისა და პროფკავშირთა რესპუბლიკური საბჭოს ორგანო

ЛЕЛО Орган Комитета по Физической культуре и спорту при Совете Министров ГССР и республиканского Совета профсоюзов

გაზეთი გამოდის 1934 წლის 18 აპრილიდან

საყოველთაო სწავლებიდან ოლიმპიურ მედლებამდე

60 წლის მანძილზე ჩვენს ქვეყანაში ფართოდ განვითარდა ფიზკულტურა და სპორტი. ეს გასაგებიცაა. ზრუნვა ადამიანის სულიერი და ფიზიკური ჯანმრთელობისთვის საბჭოთა ცხოვრების წესის განუყოფელი ნიშანია.

იმაზე, თუ როგორი იყო ფიზკულტურა და სპორტი საქართველოში გუშინ, როგორი იქნება ხვალ, როგორია მათი როლი და ადგილი ჩვენი საზოგადოების ცხოვრებაში, გვესაუბრება რესპუბლიკური სპორტკომიტეტის თავმჯდომარე დ. პერტენავა.

— ფიზიკურ კულტურასა და სპორტს საქართველოში დიდი ხნის ტრადიციები აქვს. ჩვენში პოპულარული იყო ლელობურთი და ცხენბურთი, ისინდი და ყაბახი, ქართული ჭიდაობა. ჩვენს რესპუბლიკაში დღესაც ბევრი ეროვნული ფიზიკური ვარჯიში და სპორტის სახეობაა დანერგილი. ამ სახეობებში ეწყობა შეჯიბრებები, სპორტსმენებს ენიჭებათ თანრიგები და წოდებანი — სპორტის ოსტატის წოდების ჩათვლით.

საუკუნის დამდეგს საქართველოში გაჩნდა ფეხბურთელთა პირველი გუნდები, დაიწყო ტანვარჯიშის, ძალოსნობის, ველოსპორტის, ჭიდაობის განვითარება, მაგრამ იმ პერიოდში სპორტი უმთავრესად შეძლებული კლასების წარმომადგენლებისათვის იყო ხელმისაწვდომი.

ფიზიკური კულტურისა და სპორტის ნამდვილი აყვავება საქართველოში საბჭოთა ხელისუფლების დამყარების შემდეგ დაიწყო. ფიზკულტურულ მოძრაობაში ფართოდ ჩაებნენ ქალაქებისა და სოფლების მშრომელები. ამ საქმეში დიდი როლი შეასრულეს საყოველთაო სწავლების ორგანოებმა. 1931 წელს მშდ კომპლექსის შემოღების შემდეგ ფიზკულტურული მოძრაობა მასობრივი გახდა, ხოლო ხუთი წლის შემდეგ ჩვენმა რესპუბლიკამ ერთ-ერთმა პირველმა მთელ საბჭოთა კავშირში შექმნა ბავშვთა სპორტული სკოლები. საქართველოს წარმომადგენლები საბჭოთა სპორტში მოწინავე პოზიციებზე დადგნენ.

მეოთხედი საუკუნის წინათ საბჭოთა სპორტსმენებმა პირველად მიიღეს მონაწილეობა ოლიმპიურ ტურნირში, რომელიც ჰელსინკში გაიმართა. საქართველოს წარგზავნილებმა — მოჭიდავე დავით ციმაკურიძემ, ტანმოვარჯიშეებმა მზია ჯუღელმა და გალინა შამრაიმ, ძალოსანმა რაფაელ ჩიმიშკიანმა საპატიო კვარცხლბეკის უმაღლესი საფეხური დაიკავეს. 1976 წლის მონრეალის ოლიმპიურ თამაშებში თავი გამოიჩინეს სახელგანთქმულმა მძლეოსანმა ვიქტორ სანეევმა და მოჭიდავე ლევან თედიაშვილმა. ვ. სანეევი სამგზის ოლიმპიური ჩემპიონია, ლ. თედიაშვილმა კი ორგზის გაიმარჯვა მსოფლიოს სპორტსმენთა ამ დიდ ფორუმში. ოლიმპიური ჩემპიონის წოდებას ატარებს საქართველოს 17 წარმომადგენელი.

წარსული წლების დიდმა გამარჯვებებმა არ უნდა დაჩრდილოს გადაუდებელი მიმდინარე საქმეები. ფიზკულტურულ-სპორტულ მუშაობაში არსებული ნაკლოვანებანი სამართლიანად იყო აღნიშნული საქართველოს კომპარტიის ცენტრალური კომიტეტის 1974 წლის 3 ივნისის დადგენილებაში. რესპუბლიკის სპორტული ორგანიზაციებისათვის ეს დოკუმენტი დღესაც სამოქმედო სახელმძღვანელოა. უწინარეს ყოვლისა საჭიროა თვისებრივად ახალ საფეხურზე ავიყვანოთ მასობრივი სპორტი. ამ საქმეში გარკვეული ძვრები უკვე მოხდა. მაგალითად, რესპუბლიკურ ახალგაზრდულ ასპარეზობათა სტარტზე გამოვიდა 15-დან 19 წლამდე ასაკის დაახლოებით 100 ათასი ქალიშვილი და ჭაბუკი. დღეს ათი ათასობით მოზარდი ეზიარება სკოლებში ფიზკულტურასა და სპორტს. აქ ყოველი „სამუშაო დღე" დილის სავალდებულო გამამხნევებელი ვარჯიშით იწყება...

კიდევ ერთი სიახლე: VII რესპუბლიკური სპარტაკიადის პროგრამაში, რომელიც წლეულს იწყება, პირველად არის შეტანილი შეჯიბრება მშდ კომპლექსის მრავალჭიდში. ჩვენს რესპუბლიკაში ამ კომპლექსის პოპულარიზაცია უდავოდ ხელს შეუწყობს სსრ კავშირის საიუბილეო ჩემპიონატის მაღალ დონეზე გამართვასაც. ეს შეჯიბრება თბილისში ეწყობა დიდი ოქტომბრის მე-60 წლისთავის ზეიმის წინ.

სპორტი არა მარტო ფიზიკური, არამედ ზნეობრივი სიჯანსაღის უშრეტი წყაროა და, მაშასადამე, მომავალი თაობის აღზრდის საიმედო საშუალებაა. მართლაც, მაღალი კლასის სპორტსმენში შერწყმული უნდა იყოს რკინისებური ნებისყოფა და პატრიოტის იდეური რწმენა, სილამაზე და სრულყოფა.

შეგნებული აქვთ რა სპორტის დიდი როლი თანამედროვე საზოგადოების ცხოვრებაში, თბილისის ყველა რაიონის მშრომელებმა სოციალისტურ ვალდებულებებში გაითვალისწინეს ფიზკულტურულ-მასობრივი მუშაობის განვითარების ღონისძიებანი. შეიძლება ითქვას, რომ საქმე ცუდად არ მიდის. რესპუბლიკის მილიონზე მეტი მცხოვრები უკვე ეზიარა ფიზკულტურასა და სპორტს. სპორტულ სანახაობას დღეს აღმზრდელობითი მნიშვნელობა ენიჭება. ყოველი სპორტული ღონისძიება — მოზარდთა რაიონული პირველობა იქნება ეს, თუ საერთაშორისო ტურნირი — დაუვიწყარი ზეიმი უნდა იყოს მისი მონაწილეებისთვისაც და გულშემატკივრებისთვისაც, სწორედ ამიტომ, როცა თბილისის სპორტის სასახლეში მოვაწყვეთ მოკრივეთა საკავშირო ტურნირი განთქმული მხედართმთავრის, საბჭოთა კავშირის გმირის კ. ლესელიძის ხსოვნის აღსანიშნავად, სპორტსმენებისა და მსაჯების მოწვევით არ შემოვიფარგლეთ. ამ ასპარეზობის საპატიო სტუმრად მოვიწვიეთ მეთვრამეტე არმიის ვეტერანები, არმიისა, რომელსაც სარდლობდა გენერალი კ. ლესელიძე, ხოლო პოლიტგანყოფილების უფროსი იყო პოლკოვნიკი ლ. ი. ბრეჟნევი. სპორტსმენებისა და მაყურებლებისათვის ეს დაუვიწყარი ზეიმი გახლდათ.

ფიზკულტურული მოძრაობის ძვრებმა ბიძგი მისცა „დიდი სპორტის" პროგრესსაც. გავიხსენოთ წარმატებები ჩვენი ფეხბურთელებისა (ქვეყნის ჩემპიონატის ბრინჯაოს მედლები და სსრ კავშირის თასი), კალათბურთელებისა და ხელბურთელებისა (მესამე ადგილები სსრ კავშირის პირველობაში), მოჭიდავეებისა. ჩვენმა კალათბურთელებმა გაიმარჯვეს საკავშირო ახალგაზრდულ ასპარეზობაში. შარშან საქართველოს სპორტსმენებმა მნიშვნელოვანი წვლილი შეიტანეს საბჭოთა სპორტის საერთო წარმატებაში — ოლიმპიურ თამაშებში სამმა სპორტსმენმა ჩემპიონობა მოიპოვა, ხოლო ოთხმა საპრიზო ადგილები დაიკავა. ჩვენი რესპუბლიკის 21 წარმომადგენელი ევროპის ტურნირების ჩემპიონი და პრიზიორია, ხოლო 61 — ქვეყნის ჩემპიონი და საკავშირო პირველობათა პრიზიორი. შარშან ჩვენმა სპორტსმენებმა რვა საკავშირო თასი ჩამოიტანეს. ნონა გაფრინდაშვილი ჭადრაკში ხუთგზის მსოფლიო ჩემპიონია.

მაგრამ, მოდით, გულს ნუ დავიმშვიდებთ, დიდი ოქტომბრის საიუბილეო წელიწადს ჩვენი რესპუბლიკის სპორტულ ორგანიზაციათა წინაშე ახალი დიდი ამოცანებია დასახული. ვგრძნობთ რა პარტიისა და მთავრობის მუდმივ მხარდაჭერას, კვლავაც ვეცდებით ავამაღლოთ სპორტის ყველა მუშაკის პასუხისმგებლობა, ინიციატივა, მომთხოვნელობა, ორგანიზებულობა, რათა საქართველოს ფიზკულტურულ-სპორტული მოძრაობა ახალ სიმაღლეზე ავიყვანოთ. (საქინფორმი).

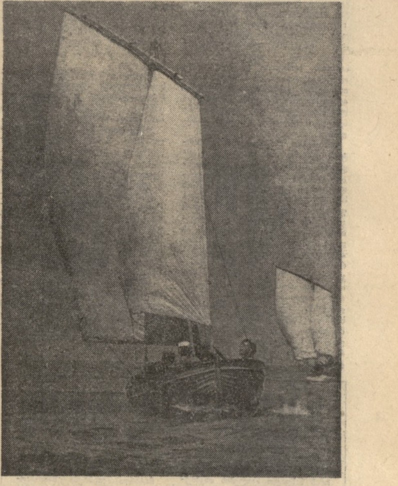

ზღვის მოყვარულნი

ბათუმის დოსააფის საზღვაო კლუბი დაახლოებით ორას კაცს — მუშებს, მოსამსახურეებს, სტუდენტებსა და მოსწავლეებს აერთიანებს. კლუბის წევრები აქ სწავლობენ გემების მოდელების აგებას, იახტებით სრიალს, სკუტერებით რბოლას.

ნიჩბოსანთა და აფროსანთა ასპარეზობებში ამ სპორტული გაერთიანების მრავალი წევრი მონაწილეობს. ასეთი შეჯიბრებები, რომლებიც საზღვაო ნავსადგურის აკვატორიუმში იმართება, ბათუმის მცხოვრებლებისა და ქალაქის სტუმრების დიდ ინტერესს იწვევს.

ს უ რ ა თ ზ ე: კლუბის წევრები ზღვაზე.

ნ. ანასტასიევის ფოტო. (საქინფორმი).

ვეტერანთა მატჩი

გუშინ...

თბილისის ვ. ი. ლენინის სახელობის სტადიონზე გაიმართა თბილისის „დინამოსა" და ერევნის „არარატის" ვეტერან ფეხბურთელთა მატჩი. გაიმარჯვეს თბილისელებმა — 6:2. გოლები გაიტანეს: თბილისელთაგან დათუნაშვილმა (2), კუტივაძემ (2), მესხმა და ძორდანიამ, ერევნელთაგან — ყაზარიანმა და აბრამიანმა.

როცა წყალწაღებული შველას ითხოვს

რაც დრო გადის, მით უფრო პოპულარული ხდება მშდ კომპლექსის მრავალჭიდი. ამ სახეობაში უკვე რამდენიმე წელია საკავშირო პირველობები ტარდება.

წლეულს ასეთი შეჯიბრება თბილისში გაიმართება. ამ ღონისძიებისთვის მზადების ერთ-ერთი ეტაპი იყო მოსწავლეთა რესპუბლიკური პირველობა.

ასპარეზობას, რომელიც სამ დღეს გრძელდებოდა თბილისის სპორტულ ბაზებზე, თავი აარიდეს წყალტუბოს, მესტიის, ლენტეხის, დმანისის, ახალქალაქის, ბოგდანოვკის, ადიგენის, საგარეჯოს, ცხინვალისა და ყვარლის რაიონებმა.

ამბროლაურის, გეგეჭკორის, ლანჩხუთის, სამტრედიის, თელავის, ცაგერის, წალენჯიხის, წითელი წყაროს და წულუკიძის რაიონებმა შეჯიბრებაზე არასრული გუნდები გამოგზავნეს და ერთობ მოკრძალებულ შედეგებსაც დასჯერდნენ. აღსანიშნავია, რომ წალენჯიხის, ცაგერის, აბაშის, ჩოხატაურის, ხობის, სიღნაღის, ზესტაფონის, ახმეტის, გეგეჭკორის, თეთრი წყაროს და გორის რაიონების გუნდებს მხოლოდ თითო სპორტსმენმა მისცა ჩასათვლელი ქულები. ლაგოდეხის, ამბროლაურის, გურჯაანის, დუშეთისა და ყაზბეგის რაიონები საერთოდ ქულების გარეშე დარჩნენ.

მონაწილეთა დიდი უმეტესობა სრულიად მოუმზადებელი აღმოჩნდა. 1000 მეტრზე კროსში მოასპარეზე 65 ვაჟიდან 26-მა ფინიშამდე ვერ მიაღწია. ანალოგიური მდგომარეობა იყო 500 მეტრზე გოგონათა შეჯიბრებაშიც.

ცურვაში ასპარეზობის მსურველთაგან ბევრი სარბიელზე საერთოდ აღარ გამოვიდა. რვა ვაჟმა და ცხრა გოგონამ დისტანცია ვერ დაამთავრა. უფრო მეტიც, გოგონათა შეჯიბრების დროს გორის რაიონის წარმომადგენელ მ. ბიჭიკაშვილს რამდენიმე მეტრის გაცურვის შემდეგ შველა დასჭირდა, ხოლო თეთრი წყაროს გუნდის წევრი მ. ფილიპოვა წყალში გადახტომისთანავე ჩაიძირა.

პირდაპირ სავალალო მდგომარეობა იყო ტყვიის სროლაშიც. ამ სახეობაში შეჯიბრება III საფეხურის პროგრამით მოეწყო. 46-დან 33 გოგონამ ჩასათვლელი ქულები ვერ მიიღო, 9 მონაწილემ კი საერთოდ ვერ ისროლა მიზანში. I ადგილზე გასულმა ი. კუპუხიძემ (აჭარა) 49 ქულა მოაგროვა. გუნდს მან 36 ქულა მისცა. ვაჟთა შეჯიბრებაში 59 მონაწილიდან 36-მა ჩასათვლელი ქულები ვერ მიიღო. გ. მიქაძემ (მახარაძე), ვ. ბუაძემ (ზუგდიდის რაიონი), დ. კრაწაშვილმა, კ. ზარდიაშვილმა, გ. ხრუსტალმა (სამივე — გურჯაანი) და კ. ქასაშვილმა (ქარელი) მიზანში ვერ ისროლეს. გამარჯვებული ი. ციბას (აჭარა) შედეგი 46 ქულაა.

აშკარაა, რომ უმეტესი რაიონების ხელმძღვანელები სათანადო ყურადღებას არ აქცევენ სკოლებში მშდ კომპლექსის დანერგვას. ჯერ კიდევ გვხვდება მიწერის შემთხვევები. გამოირკვა ისიც, რომ აბაშის, დუშეთის, საჩხერის, ბოლნისის, ასპინძისა და თიანეთის რაიონებს ტირი არ ჰქონიათ. ბოლნისში, თიანეთში, ასპინძასა და აბაშაში პნევმატური შაშხანებიც არა აქვთ.

აღსანიშნავია, რომ შეჯიბრება (მთავარი მსაჯი რ. შავლაყაძე) ორგანიზებულად ჩატარდა. საერთო გუნდურ ჩათვლაში 824 ქულით I ადგილი აჭარის ნაკრებმა დაისაკუთრა. 811 ქულით II ადგილზეა თბილისის გუნდი. მესამე იყო ქუთაისის ნაკრები — 665 ქულა.

საფეხურების მიხედვით პირად პირველობაში ჩემპიონები გახდნენ: გოგონებში ლ. ბოლქვაძე (აჭარა), მ. მინასიანი (აფხაზეთი) და ტ. კოსტარევა (ქუთაისი). ვაჟებში: მ. მაისურაძე (თბილისი), გ. ზაუტაშვილი (გორი) და კ. ლუგინი (თბილისი).

მ. დანელია.

შემდგომი წინსვლისთვის

სამეცნიერო კონფერენცია ფიზკულტურის ინსტიტუტში

საქართველოს ფიზკულტურის ინსტიტუტში ორ დღეს გაგრძელდა სამეცნიერო კონფერენცია საბჭოთა ხელისუფლების წლებში ამიერკავკასიის რესპუბლიკებში ფიზკულტურისა და სპორტის განვითარების საკითხებზე. ღონისძიებამ, რომელიც დიდი ოქტომბრის სოციალისტური რევოლუციის მე-60 წლისთავს მიეძღვნა, დიდი ინტერესი გამოიწვია ფიზკულტურისა და სპორტის სპეციალისტთა, მეცნიერ-მუშაკთა, ინსტიტუტის პროფესორ-მასწავლებელთა და სტუდენტთა შორის. კონფერენციაზე თავი მოიყარეს ამიერკავკასიის სამი მოძმე რესპუბლიკის — აზერბაიჯანის, სომხეთისა და საქართველოს ფიზკულტურისა და სპორტის სპეციალისტებმა, გამოჩენილმა მეცნიერებმა, იდეოლოგიურმა მუშაკებმა. მათ მიესალმა საქართველოს ფიზკულტურის ინსტიტუტის რექტორი, დოცენტი ა. მელია.

მოხსენებით „საქართველოს კომპარტიის ცენტრალური კომიტეტის მოღვაწეობა 1973-76 წლებში რესპუბლიკაში ფიზკულტურული მოძრაობის გარდაქმნისთვის" გამოვიდა საქართველოს სსრ მინისტრთა საბჭოსთან არსებული ფიზიკური კულტურისა და სპორტის კომიტეტის თავმჯდომარე დ. პერტენავა. მან საფუძვლიანად მიმოიხილა ის დიდი მუშაობა, რომელიც ჩვენს რესპუბლიკაში ტარდებოდა და ახლაც ტარდება სკკპ XXV ყრილობის გადაწყვეტილებათა შუქზე. მომხსენებელმა ილაპარაკა რესპუბლიკის ფიზკულტურულ-სპორტული მოძრაობის დიდ გარდაქმნებზე, მეცნიერულად დაასაბუთა სპორტის სფეროში მომხდარი ძვრების მნიშვნელობა. მან აღნიშნა, რომ ყოველივე ეს შესაძლებელი გახდა ჩვენს რესპუბლიკაში ფიზიკური კულტურისა და სპორტის განვითარებისთვის პარტიული, პროფკავშირული, კომკავშირული და სხვა ორგანიზაციების დაუღალავი ზრუნვის შედეგად.

მოხსენებით „სომხეთის კომპარტიის მოღვაწეობა 1960-70 წლებში რესპუბლიკაში ფიზკულტურისა და სპორტის განვითარებისთვის" გამოვიდა ისტორიულ მეცნიერებათა კანდიდატი ვ. საარიანი.

„საქართველოს კომპარტიის ბრძოლა ფიზკულტურული მოძრაობის იდეური სიწმინდისთვის საბჭოთა ხელისუფლების პირველ წლებში", — ასეთი იყო საქართველოს ფიზკულტურის ინსტიტუტის დოცენტის ა. ციბაძის მოხსენების თემა.

კონფერენციის მონაწილეებმა ინტერესით მოისმინეს პედაგოგიკის მეცნიერებათა კანდიდატ ე. ბუტაევის, დოცენტ რ. რაჯაბოვის, პროფესორ ტ. ისმაილოვის მოხსენებები.

კონფერენციის მუშაობის მეორე დღეს დამსწრეთა წინაშე საინტერესო მოხსენებებით გამოვიდნენ პროფესორი კ. ივანიძე, პედაგოგიკის მეცნიერებათა კანდიდატი ე. სააკიანი და დოცენტი ვ. ელაშვილი.

კონფერენციის მონაწილეებმა წამოაყენეს ბევრი საინტერესო წინადადება, რომელთა ხორცშესხმაც ხელს შეუწყობს ფიზკულტურისა და სპორტის შემდგომ წინსვლას, ამიერკავკასიის სამ მოძმე რესპუბლიკას შორის მეცნიერული და სპორტული კონტაქტების გაღრმავებას, მეგობრობის განმტკიცებას.

ამ წინადადებათა განზოგადებისა და რეკომენდაციათა შემუშავებისთვის კონფერენციამ აირჩია კომისია ს. ჯაიანის, ჯ. კვარაცხელიას, ვ. საარიანის, კ. ივანიძის, ლ. ჩხაიძის, რ. რაჯაბოვისა და ბ. თავართქილაძის შემადგენლობით.

თ. ქვათაძე.

[illegible]

საჩხერე

რაიონის მასწავლებელთა პირველობაში 14 მოჭადრაკე მონაწილეობდა. ჩემპიონის სახელი მოიპოვა საჩხერის მე-3 საშუალო სკოლის მათემატიკის მასწავლებელმა ლ. გიორგაძემ.

ა. ანასაშვილი.

ზუგდიდი

„კოლმეურნის" რაისაბჭოს მომუშეთა პირად-გუნდურ პირველობაში 12 ფიზკულტურული კოლექტივი მონაწილეობდა. თითოეულ გუნდში ორი ვაჟი და ერთი ქალი იყო. ფინალში ცაიშელმა მომუშეებმა სძლიეს რუხის წარმომადგენლებს და ჩემპიონობაც მოიპოვეს. ვაჟებში პირველი იყო ღ. დაკარგულია (ცაიში), ქალებში — მ. ყოლბაია (რუხი).

ბ. ალშიბაია.

ჩოხატაური

სპორტსკოლის მოჭადრაკეთა პირველობა, რომელშიც 10 მოსწავლე მონაწილეობდა, ორ წრედ ჩატარდა. უძლიერესის სახელი მოიპოვა ჩოხატაურის 1-ლი საშუალო სკოლის მოსწავლემ ა. ბერძენიშვილმა, რომელმაც თვრამეტივე შეხვედრა მოიგო.

დ. გურგენიძე.

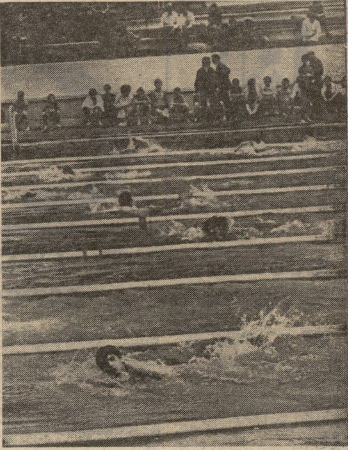

სურათებზე: თბილისის 150-ე საშუალო სკოლის V კლასის მოსწავლე მ. სვანიძე სიგრძეზე ხტომის მომენტი. დროს; მოცურავეთა შეჯიბრების ა. კოტორაშვილის ფოტოები.

მხოლოდ ორი სრული გუნდით

თბილისის არმიის სპორტული კლუბის სასროლეთზე სამ დღეს გაგრძელდა საქართველოს პირველობა სასტენდო სროლაში, რომელშიც მონაწილეობა მიიღო 53 სპორტსმენმა. სრული გუნდებით მხოლოდ თბილისისა და მახარაძის კოლექტივები გამოვიდნენ. ქუთაისელები 4 სპორტსმენის ჩამოყვანით დაკმაყოფილდნენ. აფხაზეთის, ზუგდიდის, წალენჯიხის სპორტკომიტეტებმა მესტენდურეთა გამოგზავნისთვის თავი არ შეიწუხეს.

სოხუმის სასროლეთი დიდი ხანია მწყობრიდან გამოვიდა, მისი აღდგენისთვის კი აღარავინ ზრუნავს. ზუგდიდსა და წალენჯიხაში ათამდე სპორტის ოსტატია, რომლებსაც ტექნიკის სრულყოფის აღარავითარი პირობები არ გააჩნიათ.

რესპუბლიკის მესტენდურეები სამიზნეებითა და ვაზნებით ცუდად მარაგდებიან. ხარისხიანი ვაზნები და თოფები საქართველოს ნაკრების წევრებსაც არ აქვთ. ცუდად მუშაობს ასკ-ს სასროლეთი. სასანგრო მოედანზე სამიზნეების მიკროფონებით მიმწოდებელი მექანიზმი ჯერ არ დაუმონტაჟებიათ. ყოველივემა ამან შედეგებზე უარყოფითად იმოქმედა — მთელ ტურნირში სპორტის ოსტატის ნორმატივი მხოლოდ ერთმა მონაწილემ შეასრულა.

კოლექტივებს ოთხ-ოთხი სპორტსმენი უნდა გამოეყვანათ. ამას გარდა რომელიმე ვარჯიშში ქალსაც უნდა ეასპარეზა. ამ ამოცანის გადაწყვეტა მხოლოდ თბილისელებმა და მახარაძელებმა შეძლეს. საერთო გუნდური პირველობა მოიპოვა თბილისის ნაკრებმა, რომლის შემადგენლობაში იყვნენ: გ. მაჩხანელი, გ. სიმონიანი, ა. კვერღელიძე, ვ. ამირხანოვი, ტ. ქლენტი, დ. ზაალიშვილი, გ. შენგელია, გ. მდინარაძე და ლ. ამირხანოვა. მასპინძლებმა 900-დან 743 ქულა მოაგროვეს. II ადგილზეა აჭარის კოლექტივი — 597, III — მახარაძის გუნდი — 536.

თბილისელებმა ადგილიდან სროლაში შეჯიბრებაც მოიგეს (400-დან 360 ქულა). მომდევნო ადგილები წილად ხვდა აჭარისა და მახარაძის გუნდებს. იმავე თანმიმდევრობით განაწილდა ადგილები მრგვალ სტენდზე შეჯიბრებაში: თბილისი — 322, აჭარა — 298, მახარაძე — 268.

პირად პირველობაში ადგილიდან სროლაში თავიდან უნივერსიტეტის პირველი კურსის სტუდენტი გ. მაჩხანელი დაწინაურდა, მაგრამ შემდეგ მას გ. ამირხანოვმა გაასწრო, მან 100-დან 97 ქულით სპორტის ოსტატის ნორმატივი შეასრულა და 200 შესაძლებლიდან 188 ქულის მოგროვებით რესპუბლიკის ჩემპიონი გახდა. მაჩხანელი II ადგილზე დარჩა — 177, III ადგილზეა თბილისელი სპორტის ოსტატობის კანდიდატი გ. ნაცრიშვილი — 176.

მრგვალ სტენდზე სროლაში სპორტის დამსახურებულ ოსტატს ტ. ქლენტს ბედი აშკარად არ წყალობდა — იგი III ადგილს დასჯერდა — 175 ქულა. ჩემპიონი გახდა გ. შენგელია — 178. მას ორი ქულით ჩამორჩა თბილისელი სპორტის ოსტატი ა. სეროვი.

ამ შეჯიბრების პარალელურად მიმდინარეობდა თბილისის ახალგაზრდული პირველობა, რომელშიც იმარჯვეს გ. მაჩხანელმა და გ. შენგელიამ. გუნდურ პირველობაში გაიმარჯვა ასკ-ს კოლექტივმა.

ჯ. მოწონელიძე,

შეჯიბრების მთავარი მსაჯი, საკავშირო კატეგორიის არბიტრი.

სპორტული კასპი

თავისუფალი ჭიდაობა

19 გუნდი მონაწილეობდა რაიონის საშუალო სკოლების თავისუფალი სტილის მოჭიდავეთა შეჯიბრებაში, რომელიც ამას წინათ ჩატარდა კასპის საჭიდაო დარბაზში.

გუნდურ პირველობაში საუკეთესო იყო კასპის 1-ლი საშუალო სკოლის მოჭიდავეთა გუნდი, II ადგილზეა იგოეთის, III — ოკამის საშუალო სკოლების კოლექტივები.

პირად პირველობაში რაიონის ჩემპიონები გახდნენ: ვ. ბერიანიძე, მ. ნადირაშვილი, გ. ნონიაშვილი, ვ. ბეგლარაშვილი, ნ. გოგოლაძე, ა. ნიპარიშვილი, ზ. შალუტაშვილი, ი. ჩადუნელი, თ. გოგოლაძე, თ. ბამარული, ო. ხრიკული, ვ. გასიტაშვილი.

ჭადრაკი

კასპის ჭადრაკის კლუბში მოეწყო ერთდროული სეანსი 15 დაფაზე. სეანსი ჩაატარა სპორტის ოსტატობის კანდიდატმა, თბილისის ექს-ჩემპიონმა შ. ქიპაშვილმა. სეანსიორმა მოიგო 12 პარტია და 3 ყაიმით დაამთავრა.

შაში

ჩატარდა შეჯიბრება „შაში-საოცრება" პიონერული რაზმეულების მომაშეთა გუნდებს შორის. შეჯიბრებაში რაიონის საშუალო და რვაწლიანი სკოლების 16 გუნდი მონაწილეობდა.

I ადგილი დაიკავა კასპის 1-ლი საშუალო სკოლის პიონერული რაზმეულის გუნდმა, მეორე იყო საქდაგომნის რვაწლიანი სკოლის, ხოლო მესამე — კასპის მე-2 საშუალო სკოლის გუნდი.

ფეხბურთი

ჩატარდა რაიონის რვაწლიანი სკოლების პირველობა ფეხბურთში. შეჯიბრებაში მონაწილეობდა 8 ნაკრები. I ადგილი დაიკავა ფერმის 8-წლიანი სკოლის გუნდმა, II — მიქელწყაროს, III — ხიდისუბნის მოსწავლეთა კოლექტივმა.

ლ. ელისაბედაშვილი.

(ჩვენი კორ.).

წერილის კვალდაკვალ

„კვლავ ხარვეზები"

ამ სათაურით „ლელოს" 3 თებერვლის ნომერში გამოქვეყნებულ წერილში ლაპარაკი იყო ცხაკაიას რაიონის ზოგიერთი ფიზკულტურული კოლექტივის მუშაობაში მშდ კომპლექსის დანერგვის საკითხში არსებულ ნაკლოვანებებზე.

საქართველოს კომპარტიის ცხაკაიას რაიკომის მდივანი რ. ფაჩულია გვატყობინებს, რომ წერილში მოყვანილი ფაქტები სინამდვილეს შეეფერება.

ფიზკულტურისა და სპორტის რაიონული კომიტეტის გაფართოებულმა სხდომამ დასახა ღონისძიებანი ნაკლოვანებათა აღმოსაფხვრელად.

აბსავა ჩემპიონია

ლატვიის ქალაქ დაუგავპილსში დამთავრდა სოფლის სპორტსმენ-თა საკავშირო პირველობა თავი-სუფალ ჭიდაობაში. გუნდურ შე-ჯიბრებაში გაიმარჯვა რსფსრ-ის კოლექტივმა, რომელიც ძირითადად ბურიატეთის მოჭიდავეებით იყო შედგენილი. მომდევნო ადგილებზე გავიდნენ უკრაინისა და ლატვიის სპორტსმენები. პირად ჩათვლაში ჩემპიონები გახდნენ: ვ. აბსავა (თბილისი), ო. მიხაილოვი (კიევი), ს. რაზგოიანი (ერევანი), ა. აბ-დულაევი, ა. მაჰომეჯიევი (ორივე — მახაჩყალა), გ. მანჟუევი, გ. მა-ხუტოვი (ორივე — ულან-უდე), ს. ზინდრუ (ტალინი), ვ. პოლსკოი (კიევი), ი. გარმაევი (ულან-უდე).

ფინალი საქართველოს სპორტსმენთა გარეშე

წყალში მხტომელთა შეჯიბრების წე-სები ერთობ მკაცრია. მცირე უყურად-ღებობით, სულ პატარა შეცდომით სპორტსმენმა შეიძლება მთელი წლის ნაჯაფი წყალში გადაყაროს. მაგრამ მარცხის შემდეგ მდგომარეობის გამო-სწორება უკვე სპორტულ გმირობად შეიძლება ჩაითვალოს.

სწორედ ამგვარი გმირობა გამოი-ჩინა სტავროპოლელმა ა. დუდინამ წყალში მხტომელთა საკავშირო ჩემპი-ონატის პირველ დღეს 3-მეტრიანი ტრამპლინიდან ხტომაში წინასწარი შეჯიბრების დროს.

დუდინა საერთაშორისო კლასის სპო-რტის ოსტატია, საკავშირო შეჯიბრე-ბათა პრიზიორი, მაგრამ ვაკის საცურაო აუზში გამართულ წინასწარ შეხვედრე-ბში მეორე ილეთი — მოხრით ნახე-ვარი ბრუნი უკან არ გამოუვიდა და შეფასებაც დაბალი მიიღო. სხვა ასეთ შემთხვევაში ალბათ წარმატების იმედს დაკარგავდა. დილის შეჯიბრების შემდეგ დუდინა 8 საუკეთესო სპორტს-მენს შორის არ იყო. მაგრამ ანა თურმე სხვაგვარად ფიქრობდა — საღამოს სა-მი ნახტომი მან კარგად შეასრულა და ფინალის საგზურიც მოიპოვა. ახლა იგი VII ადგილზეა.

პენზელმა მსოფლიოს ჩემპიონმა ი. კალინინამ, რომელიც 7 ნახტომის შემ-დეგ ლიდერობდა შეჯიბრებას, ბოლომ-დე შეინარჩუნა უპირატესობა. მას 472,88 ქულა აქვს.

სხვათა შორის, წინასწარ შეხვედ-რებში სპორტსმენები ბოლომდე მთე-ლი ძალით იბრძოდნენ. საქმე ისაა, რომ წინასწარი შეჯიბრების შედეგები გავლენას ახდენს ადგილების საბოლოო განაწილებაზე. წინასწარ მოპოვებული ქულები შუაზე გაიყოფა და ფინალის მაჩვენებლებს დაემატება.

მაშ ასე, პირველმა დღემ დაასახელა 3-მეტრიანი ტრამპლინიდან მხტომე-ლთა შეჯიბრების ფინალისტები. მათ შორის საქართველოს ვერც-ერთ წარმო-მადგენელს ვერ ვხედავთ. ფინალში მო-ხვედრა შეეძლო თბილისელ მოსწავლეს ი. გუტიაკულოვას, რომელიც 7 ნახ-ტომის შემდეგ IX ადგილზე იყო, მაგრამ დანარჩენი სამი ნახტომის მერე მან ორი საფეხურით უკან დაიხია. ინ-გამ 397,02 ქულა მოაგროვა. ჩვენი რესპუბლიკის მეორე წარმომადგენელს ს. ნიკოლოტოვას (395,88) XII ად-გილი ხვდა. 7 ნახტომის შემდეგ მეთვ-რამეტე იყო ლ. ფირალიშვილი, მაგ-რამ მერვე გამოსვლაზე შეუფასებელი დარჩა და XXV ადგილზე გადაინაც-ვლა (337,20). თავისი ადგილი მან თანაგუნდელ ლ. ცოტაძეს (369,03) „დაუთმო“.

გუნდურ პირველობაში, სადაც ჩათ-ვლაში 12 საუკეთესო შედეგი შედის, რსფსრ-ის კოლექტივი ლიდერობს. მას 94 ქულა აქვს. II ადგილზეა მოსკოვი (61 ქ.), III — საქართველო (16), IV — უკრაინა (4), V — ლენინგ-რადი (3), VI — აზერბაიჯანი (2), VII — ლიტვა (1). დანარჩენი კი-დევ ამდენი გუნდი ჯერჯერობით ქუ-ლების გარეშეა დარჩენილი.

ა. გურასაშვილი.

გუშინ...

დაიწყო 3-მეტრიანი ტრამ-პლინიდან მხტომელ ვაჟთა წინას-წარი შეჯიბრება. სპორტსმენებმა დილით 8-8 ნახტომი შეასრულეს. ლიდერებს სათავეში ჩაუდგა მოს-კოველი ვ. სტრახოვი — 379,80 ქულა. ჩვენი რესპუბლიკიდან ფინ-ალში მოხვედრის იმედი აქვს თბი-ლისელ ა. სოლდატოვს. 8 ნახტო-მის შემდეგ იგი 360,06 ქულით IV ადგილზეა. საღამოს კვლავ გა-გრძელდა წინასწარი ხტომები და ქალთა ფინალური ბრძოლები ამავე სახეობაში.

რესპუბლიკური ახალგაზრდული თამაშები

ორი ტურნირი

ჭიდაობა

აჭარის დედაქალაქმა ბათუმმა უმასპინძლა ჯერ საქართველოს II ახალგაზრდული თამაშების პროგრა-მაში შემავალ პირად-გუნდურ ჩე-მპიონატს ქართულ ჭიდაობაში, ხო-ლო შემდეგ აქვე გაიმართა რესპუ-ბლიკის პირადი პირველობა თავი-სუფალ ჭიდაობაში.

ქართულ ჭიდაობაში ასპარეზობდ-ნენ თბილისის, აჭარის, გორის, ქუ-თაისის, ლენტეხის, აფხაზეთის, ტყიბულის, რუსთავის, სამხრეთ-ოსეთის, ზუგდიდის, დუშეთის წარ-მომადგენლები.

საერთო გუნდურ ჩათვლაში პირ-ველი ადგილი წილად ხვდათ თბი-ლისელ მოჭიდავეებს. მეორე ად-გილზეა აჭარის, ხოლო მესამეზე გორის ნაკრები. წონითი კატეგო-რიების მიხედვით ჩემპიონები გახ-დნენ: მ. ბითაძე (თბილისი), გ. პა-რუკაშვილი (გორი), ჯ. სურმანიძე (აჭარა), ზ. დიდმელაშვილი, გ. ში-ნჯიკაშვილი, შ. ხაბარელი (სამივე — თბილისი), ე. ბაღაკაშვილი (გო-რი), გ. შერაზაშვილი (თბილისი).

თავისუფალი სტილით მოასპარე-ზეთა შორის 152 სპორტსმენი იყო. წონითი კატეგორიების მიხედვით საქართველოს ჩემპიონები გახდნენ: შ. კოტორაშვილი, ვ. თარგამაძე, ა. კაპანაძე, ბ. სარდანაშვილი (ყველა — თბილისი), თ. ხაბაძე (ბათუ-მი), პ. თოიძე, ა. ილურიძე (ორივე — თბილისი), ვ. მარშანია (სოხუ-მი), ზ. ნიკურაძე და ა. ქვილითაია (ორივე — თბილისი).

შ. ქორიძე.

მასპინძლობს ბათუმი

ხელბურთი

ბათუმში გრძელდება საქართვე-ლოს II ახალგაზრდული თამაშე-ბის პროგრამით გათვალისწინებული შეჯიბრება ხელბურთელ ვაჟთა შო-რის. მეორე ტურის შეხვედრათა შედეგები ასეთია: საქართველოს მოსწავლეთა ნაკრები — თელავი 26:22, ქუთაისი — ზუგდიდი 26:13, ტყიბული — გორი 21:16, თბილისი — ფოთი 29:8, აფხაზეთი — რუს-თავი 17:22, აჭარა — სამხრეთ ოსეთი 32:27.

ჯერჯერობით დაუმარცხებლად თამაშობენ ქუთაისის, თბილისის, რუსთავისა და აჭარის კოლექტი-ვები. ამ გუნდებს აქტივში 2-2 გა-მარჯვება აქვთ.

ო. მურვანიძე,
(ჩვენი კორ.).

უმაღლესი ლიგა

1:1

პარასკევს მოსკოვში გაიმართა ად-გილობრივ და კიევის დინამოელ ფეხ-ბურთელთა მატჩი. ეს იყო უმაღლესი ლიგის გუნდების საკავშირო ჩემპიო-ნატის მეექვსე ტურის ბოლო შეხვედ-რა, რომელიც ფრედ დამთავრდა — 1:1. გოლები გაიტანეს კიეველმა მატვიენ-კომ (მე-4 წუთზე) და მოსკოველმა გერშკოვიჩმა (39-ე წუთზე).

I ლიგა

გათამაშების ცხრილი

მდგომარეობა 29 მაისისთვის

	თ.	მ.	ფ.	წ.	ბ.	ქ.
„ფახტაქორი“	10	6	4	0	19—4	16
„დინამო“ მნ.	10	6	3	1	13—3	15
„ურალმაში“	9	6	1	2	16—12	13
„პამირი“	10	6	0	4	14—11	12
„ნისტრუ“	10	3	6	1	12—10	12
„კუზბასი“	9	5	1	3	18—10	11
„ტავრია“	9	5	1	3	9—4	11
„სპარტაკი“ მ.	10	4	3	3	15—16	11
„თერგი“	9	4	2	3	13—11	10
„კოლხოზჩი“	10	4	2	4	9—11	10
„ტორპედო“	10	5	0	5	7—10	10
ასკ რ.	9	2	4	3	8—9	8
„სპარტ.“ ი.-ფ.	9	2	4	3	8—10	8
„შინიკი“	10	1	6	3	8—11	8
„კრივბასი“	10	3	2	5	14—18	8
„დინამო“ ლ.	10	1	5	4	8—13	7
„მეტალურგი“	9	1	4	4	7—12	6
„რუბინი“	9	2	1	6	9—17	5
„სპარტ.“ ორ.	9	2	1	6	6—15	5
„ზვეზდა“	9	0	4	5	5—11	4

დღეს ფინალია

თვეზე მეტ ხანს გრძელდებოდა სა-ქართველოს ალკკ ცენტრალური კომი-ტეტის პრიზის — „სიჭაბუკის თასის“ გათამაშება. შეჯიბრებაში მონაწილეობ-დნენ 1961-1962 წლებში დაბადებუ-ლი ჭაბუკები.

გასული წლებისგან განსხვავებით, წლევანდელი შეჯიბრება ზონების მიხე-დვით ჩატარდა. ამ გარემოებამ, ბუ-ნებრივია, გაზარდა მოასპარეზეთა რა-ოდენობა.

ზონებში გამარჯვებულ ქუთაისის, რუსთავის, ფოთის, მახარაძის, ხაშუ-რის გუნდებთან ერთად ფინალურ ას-პარეზობაში ჩაებნენ თბილისის ორი კოლექტივი და აჭარის ზონაში გამარჯ-ვებული ბათუმის გუნდი.

ფინალური ტურნირი ოლიმპიური სისტემით ჩატარდა. პირველი ეტაპის შეხვედრები ასე დამთავრდა: რუსთავი — ფოთი 2:0; აფხაზეთის ნაკრებს, რო-მელიც ქუთაისთან თამაშზე არ გამო-ცხადდა, წაგება ჩაეთვალა. აჭარა — მახარაძე 0:0. გამარჯვებულის გა-მოსავლენად, დებულების თანახმად, დაინიშნა 11-მეტრიანი დარტყმე-ბის სერია. აქ უფრო ზუსტნი აჭარის ფეხბურთელები აღმოჩნდნენ და გამარჯვებაც მათ დარჩათ — 14:13; თბილისი II — გორი 2:0; თბილი-სი I — ქუთაისი 2:0.

პირველ ნახევარფინალურ მატჩში ერთმანეთს შეხვდნენ რუსთავისა და თბილისის პირველი ნაკრები გუნდე-ბი, ხოლო მეორეში — აჭარისა და თბილისის II ნაკრები გუნდები. ორი-ვე შეხვედრაში წარმატება წილად ხვდათ თბილისის ნაკრებ კოლექტი-ვებს. პირველმა ანგარიშით 2:0 დაამა-რცხა რუსთავის გუნდი, მეორემ მოუგო აჭარის ნაკრებს (ძირითადი დრო — 1:1) პენალტების სერიით — 5:4.

და აი, დღეს თბილისში, არმიის სპორტული კლუბის სტადიონზე დას-კვნით ფინალურ ასპარეზობაში ერთ-მანეთის წინაშე წარდგებიან თბილისის პირველი და მეორე ნაკრები გუნდები. მატჩი დაიწყება 12 საათზე.

გულისტკივილით უნდა აღინიშნოს, რომ ზოგიერთი რაიონის სპორტკომი-ტეტის მესვეურები გულგრილად მო-ეკიდნენ დაკისრებულ საქმეს. მიუხე-დავად წერილობითი თანხმობისა, ზო-ნალურ შეჯიბრებებზე არ გამოცხადდ-ნენ ხობის, გეგეჭკორის, ჭიათურისა და მცხეთის გუნდები.

ი. ბოდორაძე,
საქართველოს სპორტკომიტე-ტის ფეხბურთის სამმართვე-ლოს რეზერვების მომზადების განყოფილების უფროსი.

თბილისის მატჩის ექო

ქალთა მსოფლიო პირველობის პრეტენდენტების ნ. ალექსანდრიას და მ. ჩიბურდანიძის მეოთხედფი-ნალურმა მატჩმა ფართო საზოგა-დოებრიობის დიდი ინტერესი გა-მოიწვია.

„იზვესტიამ“ 21 მაისის ნომერში დასტამბა რუსეთის ფედერაციის დამსახურებული მწვრთნელის, ოს-ტატ ა. რომანის ვრცელი წერილი „პრეტენდენტი მხოლოდ თექვსმე-ტისაა“. გთავაზობთ ამ წერილს მცირეოდენი შემოკლებით.

„შეიძლება ითქვას, რომ 16 წლის მაია ჩიბურდანიძე ახლა თანატოლ ქა-რთველ ჭაბუკებზე ნაკლებად არ თა-მაშობს. მისი მწვრთნელი დიდოსტატი ე. გუფელდი იმასაც ამტკიცებს, თით-ქოს მაიას შეუძლია მსოფლიო ჩემპიო-ნი გახდეს ჩვიდმეტ წლამდე ასაკის ჭა-ბუკებს შორის. ეს იქნებ გაზვიადება-დაც მოგვეჩვენოს, მაგრამ ნ. ალექსან-დრიასთან მატჩის მოგება არ შეიძლე-ბა დიდ მიღწევად არ ვაღიაროთ. სწო-რუპოვარმა ნ. გაფრინდაშვილმა ერთ-ხელ თქვა:

— დიახ, ობიექტურად თუ ვიტყვით, ახლა ქალები უწინდელზე უკეთ თამა-შობენ, ხოლო მომდევნო თაობა, დარ-წუნებული ვარ, ჩვენზე ძლიერი იქნება.

ახლო წარსულში მსოფლიოს ერთ-ერთი საუკეთესო მოჭადრაკე ა. ზა-ტულოვსკაია სსრ კავშირის ჩემპიონა-ტების ყველაზე ახალგაზრდა მონაწი-ლე იყო. და მაინც იგი ამბობს:

— აქამდე ვწუხვარ, რომ ძალიან გვიან, ცამეტი წლისამ ვისწავლე ჭად-რაკის თამაში. ჩიბურდანიძე კი თორ-მეტი წლისა იყო, როცა თვით მსოფ-ლიო ჩემპიონისგან გაიგონა სიტყვა: „გნებდები“.

ჯერჯერობით როგორც ჭაბუკების, ისე გოგონებისთვის აბსოლუტურ მსო-ფლიო რეკორდად რჩება საერთაშო-რისო ოსტატის ნორმატივის შესრულე-ბა 13 წლის ასაკში (მაშინ მ. ჩი-ბურდანიძის ხელმძღვანელი იყო სსრ კავშირის დამსახურებული მწვრთნელი მ. შიშოვი). დღეს ეს გოგონა მსოფ-ლიო გვირგვინის პრეტენდენტთა ნახე-ვარფინალური მატჩების ერთ-ერთი მო-ნაწილეა. მას სჯერა საკუთარი ძა-ლისა, არ იბნევა ავტორიტეტების წი-ნაშე, თუმცა, სხვათა შორის, მისი წიგ-ნების თაროს ნონა გაფრინდაშვილის პორტრეტი ამშვენებს“.

მატჩმა საზღვარგარეთაც დიდი რეზონანსი გამოიწვია, გამოჩენილი ქართველი მოჭადრაკეების ორთაბ-რძოლამ დააინტერესა პოლონეთის, იუგოსლავიის, ბულგარეთის, ჩეხო-სლოვაკიისა და სხვა ქვეყნების მი-მომხილველები, ქალთა ჭადრაკის სპეციალისტები. ისინი დიდ მნიშ-ვნელობას ანიჭებდნენ ამ მატჩს, რადგან ალექსანდრიაც და ჩიბურ-დანიძეც მსოფლიოს უძლიერეს მო-ჭადრაკეებად მიაჩნიათ.

უცხოური გაზეთებიდან მატჩით ყველაზე მეტად დაინტერესებული იყო ბულგარეთის „ნაროდენ სპო-რტი“. ეს გასაგებიცაა, რადგან მსოფლიო პირველობის ერთ-ერთი პრეტენდენტია პლოვდიველი საერ-თაშორისო ოსტატი ტ. ლემაჩკო. სწორედ ე. ახმილოვსკაიას (სსრ კავ-შირი) და ლემაჩკოს მეოთხედფი-ნალურ მატჩში გამარჯვებული უნ-და შეხვდეს ნახევარფინალში მ. ჩიბურდანიძეს.

* * *

სურათებზე: მაია ჩიბურდა-ნიძე ფიქრობს; ნანა ალექსანდრია მეტოქის სვლის მოლოდინში.

ჯ. კასრაძის ფოტოები.

მეორე გამარჯვება

კალათბურთი

საკონტინენტთაშორისო თასის გათამაშების მორიგ მატჩში სსრ კავშირის ნაკრები მასპინძლობდა მექსიკელ კალათბურთელებს. თამაშის დაწყებიდან სულ 7 წუთი იყო გასული, როცა სხვაობამ 13 ქულას მიაღწია. როგორც საკუთარ, ისე მეტოქის ფარქვეშ დომინირებდნენ ტანმაღალი საბჭოთა კალათბურთელები. მექსიკელებს ისღა დარჩენოდათ, რომ საშუალო და შორი დისტანციებიდან ტყორცნაში ეძებნათ ხსნა. როცა არც ამ იარაღმა გაამართლა, ყველასთვის ნათელი გახდა, რომ ბრძოლის ბედი გადაწყვეტილი იყო. 62:26 — ასეთია თამაშის პირველი ნახევრის შედეგი. მექსიკელთა ლიდერმა აიალამ, რომელმაც იუგოსლაველებთან მატჩში 30 ქულა შესძინა გუნდს, ახლა ვერაფერი გააწყო ქარმუხამედოვთან და თავის აქტივში ვერცერთი ქულა ვერ ჩაიწერა. მეორე ტაიმიც პირველის ასლი იყო — 105:53! სსრ კავშირის ნაკრებმა თასის გათამაშებაში მეორე გამარჯვება მოიპოვა. სალნიკოვმა 19 ქულა შესძინა კოლექტივს, ქორქიამ — 18.

„საქსპორტლოტოს" ხუთი წელი

„სპორტლოტოს" საქართველოს სამმართველოს ხუთი წელი შეუსრულდა. ეს თარიღი შესანიშნავი საჩუქრით აღინიშნა: 1977 წლის პირველ კვარტალში საკავშირო სოციალისტური შეჯიბრების ვალდებულებათა წარმატებით შესრულებისთვის საქართველოს ზონალური სამმართველო, სსრ კავშირის მინისტრთა საბჭოსთან არსებული სპორტკომიტეტისა და კულტურის მუშაკთა პროფკავშირის ცენტრალური კომიტეტის გარდამავალი წითელი დროშით დაჯილდოვდა. საკავშირო მასშტაბით პირველ ადგილზე გასვლა სასიხარულოა არა მარტო იმით, რომ გამარჯვება მოპოვებულია ღირსეულ მეტოქეებთან ბრძოლაში, რომელთა რიცხვში მოსკოვის, ლენინგრადისა და კიევის ზონალური სამმართველოებიც შედიან. ჯილდო განსაკუთრებით სასიამოვნოა იმითაც, რომ მოპოვებულია დიდი ოქტომბრის მესამოცე წელს, როდესაც კოლექტივმა გადიდებული სოციალისტური ვალდებულებები იკისრა.

ხუთი მილიონი მანეთი — ასეთია „საქსპორტლოტოს" წვლილი ჩვენს სპორტში განვლილი ხუთი წლის მანძილზე. „სპორტლოტოს" თანხები ხმარდება ათეულობით ნაგებობის, მათ შორის ახალი სტადიონების, კომპლექსური და სათხილამურო ბაზების, ბავშვთა და მოზარდთა სპორტული და ზოგადსაგანმანათლებლო სკოლების დარბაზების მშენებლობასა თუ რემონტს. ასეთი ნაგებობანი არის თბილისში, სოხუმში, ლესელიძეში, ბაკურიანში, ეშერაში. მაგრამ გასაკეთებელი ჯერ კიდევ ბევრია. ფიზკულტურა და სპორტი სულ უფრო მტკიცედ იკიდებს ფეხს ჩვენს ცხოვრებაში. ამიტომ ბუნებრივია, რომ სპორტული მშენებლობაც წლიდან წლამდე ფართოვდება.

საქართველოში ხუთი წლის განმავლობაში რეალიზებულია 56 მილიონნახევარი სპორტული ლატარიის ბარათი, რომელთა საერთო ღირებულებაც 24 მილიონ 700 ათას მანეთს შეადგენს. ამ თანხიდან 12 მილიონ 368 ათასი მანეთი მოგებათა ანაზღაურებას მოხმარდა. მოგება კი ხუთი წლის განმავლობაში თითქმის მილიონ-ნახევარ ადამიანს ხვდა. დიდი თანხა მოიგო „სპორტლოტოს" და „სპორტლოტო-2"-ის 1159 მოყვარულმა, რომლებმაც სწორად გამოიცნეს სპორტის 6 ან 5 სახეობა. მათს რიცხვში არიან თბილისელები გ. რუხაძე, გ. ჟიჟიაშვილი, ვ. ანტონოვი, ა. ლაცაბიძე, ლ. კობახიძე, ქუთაისელი ა. ნემსაძე, ცხინვალის მცხოვრები ი. კოკოევი, თელაველი ს. თამურაშვილი, სოხუმელი რ. სიჭინავა, ხაშურელი ვ. კალაძე და ბევრი სხვა. ხშირად ერთი მოთამაშე რამდენიმე ბილეთით იგებს. მაგალითად, თბილისელმა ა. ბურჯანაძემ 7 ბილეთზე ერთდროულად გამოიცნო 5-5 სახეობა და თითოეულით 2950 მანეთი მოიგო. სულ კი ბურჯანაძეს 20650 მანეთი ხვდა. „სპორტლოტო-2"-ის მეცამეტე ტირაჟში ქუთაისელმა ინჟინერმა ი. ვაწაძემ სამ ბილეთზე სწორად გადახაზა ხუთ-ხუთი ნომერი და 6720 მანეთი მოიგო.

გასული წლის აგვისტოდან სპორტული ლატარიების რიცხვს „შაბათის სპორტლოტოც" დაემატა. ამ ხნის განმავლობაში ახალი ლატარიით მოგება ხვდა ჩვენი რესპუბლიკის 200 ათას მცხოვრებს. მათგან ოცდასამმა ხუთ-ხუთი ნომერი გამოიცნო.

სპორტლოტოს ლატარიის ბარათების გაყიდვით მიღებული სახსრების დიდი ნაწილი მთავარი ოლიმპიური ბაზების მშენებლობას მოხმარდება. „ოლიმპიადა-80"-ის ორგანიზებას დიდ დახმარებას გაუწევს ახალი ოლიმპიური ლატარია „სპრინტი". მისი გათამაშება მართლაც სპრინტისებური ტემპით ეწყობა. „სპრინტს" ტირაჟები არა აქვს. თამაშის მონაწილეებს არ სჭირდებათ იმაზე ფიქრი, თუ რომელი ციფრები გადაშალონ. იყიდი ბილეთს, გახსნი კონვერტს, და მაშინვე ნახავ, მოიგე თუ არა. ერთი ბილეთი 50 კაპიკი ღირს.

ივნისის დასაწყისში „სპრინტი" სტარტს აიღებს ჩვენს რესპუბლიკაში. მაგრამ მისი პირველი სერიები მხოლოდ თბილისში იქნება რეალიზებული. თითოეული სერია მოიცავს 2 მილიონ ბილეთს, რომელთა ღირებულებაც 1 მილიონ მანეთს შეადგენს, მოგებათა ფონდი ამ თანხის 50 პროცენტია, თითოეულ სერიაში იქნება 286077 მოგება 1-დან 5 ათასამდე მანეთის ოდენობით. მოგებათა რიცხვში შედის ის ბილეთებიც, რომელთა მფლობელებსაც გათამაშებაში მეორედ მონაწილეობისთვის ახალი ბარათები უფასოდ ეძლევათ.

გარდა ამისა, „სპრინტის" თითოეულ სერიაში გათამაშდება 10 მსუბუქი ავტომანქანა, რომელთა შორის არის ერთი „ვოლგა-გაზ-24" და სხვადასხვა მარკის 19 მოტოციკლი. ესე იგი სპორტული ლატარიის მოყვარულებს შესანიშნავი საჩუქრები ელით!

და მაინც, ყველაზე დიდი მოგება ჩვენი ახალი სტადიონები, აუზები და სპორტდარბაზები, ახალი სპეციალიზებული სკოლები და საბავშვო მოედნებია. ყველაფერი ეს მტკიცე ჯანმრთელობის, ძლიერი კუნთების, მაღალი სპორტული ოსტატობისა და ფიზიკური სრულყოფის საწინდარია. ეს არის ჩვენი სპორტსმენების ახალ-ახალი გამარჯვებები, ესაა წარმატება XXII საზაფხულო ოლიმპიურ თამაშებში.

მიიღეთ მონაწილეობა სპორტულ ლატარიებში, ძვირფასო მეგობრებო! გისურვებთ წარმატებებს!

გ. ზარდიაშვილი,
„სპორტლოტოს" საქართველოს ზონალური სამმართველოს უფროსი.

სპორტული ლატარიების მთავარმა სამმართველომ შეაჯამა „სპორტლოტოს" და „სპორტლოტო-2"-ის მორიგი, 25 მაისს მოსკოვში გამართული 21-ე ტირაჟების შედეგები.

„სპორტლოტო": ექვსი ნომერი ვერავინ გამოიცნო; ხუთი ნომრის გამოცნობისთვის მოგება 4900 მანეთია (26 ბარათი), ოთხისთვის — 84 (1973), სამისთვის — 3 (42659).

„სპორტლოტო-2": ექვსი ნომერი აქაც ვერავინ გამოიცნო; ხუთი ნომრის გამოცნობისთვის მოგება 1512 მანეთია (36 ბარათი), ოთხისთვის — 36 (1530), სამისთვის — 3 (25003).

მოგებული თანხა გაიცემა 5 ივნისიდან 5 ივლისის ჩათვლით.

მოსკოვი, 28 მაისი. დღეს აქ მოეწყო „შაბათის სპორტლოტოს" მორიგი, 22-ე ტირაჟი.

აი, იღბლიანი ციფრები და სახეობები:

პირველი: 3 (ბობსლეი), 9 (წყალბურთი), 16 (საცხენოსნო სპორტი), 21 (აფროსნობა), 27 (თანამედროვე ხუთჭიდი).

მეორე: 3 (ბობსლეი), 5 (თავისუფალი ჭიდაობა), 22 (ცურვა), 32 (ფარიკაობა), 33 (ფიგურული ციგურაობა).

ოლიმპიადისთვის გამიზნული

მთელი საბჭოთა ქვეყანა ემზადება სპორტსმენთა გრანდიოზული ფორუმის — XXII ოლიმპიური თამაშების ღირსეულად ჩატარებისთვის. როგორც ცნობილია, ასპარეზობა მსოფლიოში პირველი სოციალისტური სახელმწიფოს დედაქალაქ მოსკოვში ეწყობა. ბუნებრივია, რომ ყოველი საბჭოთა მოქალაქე თავს მოვალედ რაცხს, გარკვეული წვლილი შეიტანოს მის მომზადებასა და ჩატარებაში. გამონაკლისი არც ჩვენი რესპუბლიკის მშრომელები არიან. მრავალრიცხოვან ღონისძიებებს შორის, რომლებიც ამ მიმართულებით საბჭოთა კავშირში ხორციელდება, ერთ-ერთი მნიშვნელოვანია, თუ შეიძლება ითქვას, ოლიმპიური ნაწარმის — ტანსაცმლის, ფეხსაცმლის, სუვენირებისა თუ სხვა ნივთების დამზადება და გავრცელება. ამ დიდ და საპატიო საქმეში ჩაბმული არიან ჩვენი რესპუბლიკის სამრეწველო საწარმოები და სავაჭრო ორგანიზაციებიც.

ერთ-ერთი ასეთი ღონისძიება იყო უნივერმაღ „თბილისში" გუშინწინ დამთავრებული გამოფენა, რომელიც ჩვენს დედაქალაქში რამდენიმე დღეს გაგრძელდა. ჩვენი კორესპონდენტი ესაუბრა ოლიმპიადის საორგანიზაციო კომიტეტის მთავარ სპეციალისტს ს. ზაბოლოცკაიას (მოსკოვი) გამოფენის მიზნებსა და ამოცანებზე, შთაბეჭდილებებზე. აი, რა თქვა მან:

— გამოფენის მიზანი იყო ამოგვერჩია საუკეთესო ნაწარმი და მიგვენიჭებინა „ოლიმპიური სიმბოლიკის" გამოშვების უფლება. თბილისის 11 საწარმოს 294 სხვადასხვა სახის საქონელი იყო გამოფენაზე წარმოდგენილი. აქედან ჩვენ ავარჩიეთ 54 ნიმუში. ასეთი ღონისძიებები წლეულს დავიწყეთ. თქვენი რესპუბლიკა რიგით მეოთხეა. მანამდე გამოფენები მოეწყო უკრაინაში, ლატვიაში, უზბეკეთში. საქართველოში გამოსაფენად დაახლოებით 5 მილიონ 700 ათასი მანეთის საქონელი შევარჩიეთ. ეს არცთუ ცუდი შედეგებია. შედარებისთვის გეტყვით, რომ უზბეკეთში, მაგალითად, შერჩეულია 3 მილიონი მანეთის საქონელი. ეს მხოლოდ დასაწყისია იმ დიდი საქმისა, რომელიც მთელი წლის მანძილზე გაგრძელდება. ასეთივე გამოფენა ოქტომბერში კიდევ მოეწყობა. დასასრულს აუცილებლად უნდა აღინიშნოს უნივერმაღ „თბილისის" კოლექტივის განსაკუთრებული სტუმართმოყვარეობა, რამაც გამოფენას ინტერესი შემატა. დიდი მადლობა მინდა მოვახსენო სავაჭრო ორგანიზაციებს, რომლებმაც ძალა და ენერგია არ დაიშურეს, რათა რაც შეიძლება უკეთესი საქონელი გამოეფინათ.

• • •

სურათზე: უნივერმაღ „თბილისის" საქონელმცოდნე ზეინაბ შალიბაშვილი თბილისის ტყავსაგალანტერიო ფაბრიკის ნაწარმის დემონსტრირებისას.

გ. დოლენჯაშვილის ფოტო.

„სპორტის დედოფლის" დიდი სეზონი

— მიუხედავად ოლიმპიურ მონრეალში განცდილი მარცხისა, ჩემი აზრით, საბჭოთა მძლეოსნებს ძალუძთ ღირსეული მეტოქეობა გაუწიონ ევროპისა და მსოფლიო თასების გათამაშებათა ყველა მონაწილეს, — თქვა საკდესის კორესპონდენტთან საუბარში სსრ კავშირის მძლეოსანთა ნაკრების ახალმა მთავარმა მწვრთნელმა ნ. პოლიტიკომ. „სპორტის დედოფლის" თაყვანისმცემლებისთვის ეს სახელი კარგადაა ცნობილი. სულ ახლო წარსულში პოლიტიკო საუკეთესო სპორტსმენი იყო, 100 მეტრზე რბენაში საკავშირო რეკორდის „თანაავტორი", ქვეყნის ჩემპიონი ესტაფეტაში.

1977 წლის სეზონის გვირგვინი იქნება მსოფლიო თასების პირველი გათამაშება ქალთა და ვაჟთა გუნდებს შორის, რომელიც 3-4 სექტემბერს გაიმართება დიუსელდორფში (გფრ). ეს შეჯიბრება მნიშვნელობით მსოფლიო ჩემპიონატს უთანაბრდება. დიუსელდორფში, როგორც ტურნირის ორგანიზატორები ვარაუდობენ, თავს მოიყრიან საუკეთესო ძალები: ევროპის თასების გათამაშებაში პირველ ორ ადგილზე გასული ეროვნული ნაკრები კოლექტივები, კონტინენტის სხვა საუკეთესო მძლეოსნებით დაკომპლექტებული გუნდი, აშშ-ის, ამერიკის სხვა ქვეყნების, აფრიკის, აზიისა და ავსტრალიის წარმომადგენლები.

დიუსელდორფის შეჯიბრების საგზურების მოსაპოვებლად საბჭოთა სპორტსმენებმა ჯერ ჰელსინკში უნდა იასპარეზონ, სადაც აგვისტოს შუა რიცხვებში გადაწყდება ევროპის პრიზების — „ბრუნო ზაულის თასის" (ვაჟები) და „ვერცხლის გოგონას" (ქალები) ბედი.

საბჭოთა მძლეოსნობის ლიდერები ოლიმპიადის შემდგომ სეზონში „წუთშესვენების" აღებას არ აპირებენ. მეგობრებს მაგალითი უჩვენა ორგზის ოლიმპიურმა ჩემპიონმა ტ. კაზანკინამ, რომელმაც ლენინგრადის კოლექტივს 800 მეტრზე გამარჯვებით წარმატება მოუტანა ინგლისის ქალაქ მანჩესტერის გუნდთან მატჩში. ზამთარში მნიშვნელოვანი გამარჯვებები მოიპოვეს სამი ოლიმპიადის ჩემპიონმა ვ. სანეევმა და საუკეთესო საბჭოთა სპრინტერმა ვ. ბორზოვმა. თავის სიტყვას უთუოდ იტყვის ოლიმპიური ჩემპიონი უროს ტყორცნაში, კიეველი ი. სედიხი. გამოცდილ ოსტატთა მხარდამხარ იასპარეზებენ ახალგაზრდებიც. სხვათა შორის, მათმა ერთმა წარმომადგენელმა — მინსკელმა ა. გრიგორიევმა ამ ზამთარში საყოველთაო ყურადღება მიიპყრო, როცა დარბაზში თვით ვალერი ბრუმელის შედეგი გაიმეორა.

საბჭოთა ნაკრების რეზერვისთვის წლევანდელი სეზონი განსაკუთრებით მნიშვნელოვანი იქნება. აგვისტოში დონეცკში საბჭოთა კავშირში პირველად ჩატარდება ევროპის იუნიორ მძლეოსანთა ჩემპიონატი. მათთვის, ვინც ამ გამოცდას წარმატებით ჩააბარებს, დონეცკში გამარჯვება პირველი ნაბიჯი იქნება ოლიმპიადის საპატიო კვარცხლბეკისკენ მიმავალ გზაზე.

მძლეოსნური ზაფხული სოჭში აიღებს სტარტს. აქ, შავი ზღვის სანაპიროზე მდებარე სტადიონზე ჩატარდება შეჯიბრება „პრავდის" პრიზებზე. წლეულს ამ ასპარეზობაში მსოფლიოს ბევრი სხვადასხვა ქვეყნის, მათ შორის აფრიკის სახელმწიფოთა უძლიერესი სპორტსმენები მიიღებენ მონაწილეობას. რამდენიმე დღის შემდეგ იმავე სტადიონზე საბჭოთა ნაკრები გფრ-ის გუნდს შეხვდება. 1-2 ივლისს ჩატარდება ტრადიციული „გიგანტთა მატჩი" — სსრ კავშირისა და აშშ-ის გუნდების შეხვედრა. როგორც მუდამ, საბჭოთა მორბენლების, მხტომელებისა და მტყორცნელებისთვის მნიშვნელოვანი გამოცდა იქნება გდრ-ის, სსრ კავშირისა და პოლონეთის მძლეოსანთა ტრადიციული მატჩი, რომელიც კარლ-მარქს-შტადტში უნდა ჩატარდეს. მოსკოვში ამ ზაფხულში მძლეოსანთა ორი შეჯიბრება მოეწყობა: ძმები ზნამენსკების მემორიალი (ივნისი) და ქვეყნის ჩემპიონატი (ივლისი).

ტ. კოზლოვა,
ბ. ბუხოვცევი.
(საკდესის კორ.).

ჭადრაკი

ბოლო ტურის წინ

ქუთაისი, 28 მაისი (ტელეფონით, ჩვენი კორ.). საქართველოს მოჭადრაკე ვაჟთა ჩემპიონატში გაიმართა XVI ტური.

კვლავ გაიმარჯვეს ლიდერებმა ს. ლპუტიანმა და ზ. სტურუამ. პირველმა დაამარცხა თ. ხანთაძე, მეორემ — დ. გედევანიშვილი (ყველა — თბილისი), მ. არჩვაძემ (სამტრედია) მოუგო გ. ტყებუჩავას (ცხაკაია), ბ. ხეცურიანმა (ქუთაისი) — ვ. ვეფხვიშვილს, რ. კაპანაძემ (თბილისი) — დ. გურგენიძეს (საგარეჯო), გ. გრძელიშვილმა (თბილისი) — ი. სიფრაშვილს (სიღნაღი). ყაიმით დამთავრდა კ. ჩიგოგიძე (თბილისი) — გ. მენაბდის (ქუთაისი), მ. ჭიპაშვილ (კასპი) — გ. თორიას (ზუგდიდი), გ. გიორგაძე (ქუთაისი) — ა. ლომიძის (რუსთავი) შეხვედრები.

13,5 ქულითა და ერთი გადადებული პარტიით ლიდერობს ს. ლპუტიანი, ზ. სტურუას 12 ქულა და 2 გადადებული პარტია აქვს, არჩვაძეს 11 (1).

სათამაშო დარჩა ერთი ტური.

ლ. ფაჩუაშვილი.

ულმანი პირველია

ვრბასში (იუგოსლავია) დამთავრდა საერთაშორისო ტურნირი, რომელშიც 9 დიდოსტატი და 3 ოსტატი მონაწილეობდა.

ჩინებულად ითამაშა დიდოსტატმა ულმანმა (გდრ), რომელმაც 11 შესაძლებლიდან 8 ქულით პირველი პრიზი მოიპოვა. 7-7 ქულით II-IV ადგილები გაიყვეს დიდოსტატებმა გლიგორიჩმა (იუგოსლავია), რიბლიმ და საქსმა (ორივე — უნგრეთი). V ადგილზეა დიდოსტატი მატულოვიჩი (იუგოსლავია) — 6 ქულა.

რედაქტორის მოადგილე
ზ. ჯაფარიძე.

გაზეთი გამოდის ყოველდღე, გარდა ორშაბათისა და პარასკევისა, რედაქციის მისამართი: 380096 თბილისი. ლენინის ქ. № 14. დეპეშებისთვის—„ლელო". ტელეფონი ცნობებისთვის 93-97-57.

ИНДЕКС 66448 საქართველოს კპ ცენტრალური კომიტეტის გამომცემლობის სტამბა, თბილისი, ლენინის ქ. № 14. უე 02167