ქართველების მშვიდი ქვეყნის, მეგობრებო!

# ლელო

№ 69 (5878)

1977 წ. 9 აპრილი. შაბათი. ფასი 3 კაპ.

საქართველოს სსრ მინისტრთა საბჭოსთან არსებული ფიზკულტურისა და სპორტის კომიტეტისა და პროფკავშირთა რესპუბლიკური საბჭოს ორგანო

ლელო Орган Комитета по физической культуре и спорту при Совете Министров ГССР и республиканского Совета профсоюзов

გაზეთი გამოდის 1934 წლის 18 აპრილიდან

## ევროპის პირველობას კარს შოგვადგა

ლილეჰამერის ცაზე ღამესავით დამთავრდა ტანდაუდები ხიროსიმონის ტრასის თეფშები. ბრძანებაზე გამოვიდნენ 15 კვლის საუკეთესო მოჭიდაობები. საფინალოდ კი, ეკრანების დემონტაჟიდან რესპუბლიკის, პოლიციელის, უნიფორმაში და სხვა ტანსაცმელის ათეულობით ერთად ავრცელეთ ჩვენი ქვეყნის 5 სპორტსმენი.

ეს ტურნირი იმითაც არის საინტერესო, რომ მისი საშეფოები ერთ დროს გამსახურებულ ათლეტებს — ამერიკელ დეივ შულერსაც და ტატიანა ლისენკოსაც ტარიფებით, ორივე დღეს პირველობისთვის იძრებიან ქალები.

ეს შეხვედრა წარმართლი ორთაბრძოლები ჩვენი რესპუბლიკის წარმომადგენლის ჯიბლილი ნიგმატოვის დუბრძოლის ერთობის წინააღმდეგ ბერე ფიანი (კოკა, იტალია) მოუვი ოლიმპიურ ჩემპიონს ს. ნოვაკოვს და ტურნირის ჩემპიონი გახდა. მეორე დღეს დაბრძოლდენ ორივე ერთი ოლიმპიური ჩემპიონი ვ. ნოვიჩენკოვი (შურეში) და ვ. ბახვალოვი (ბულგარეთი) ბრძოლის ბოლოს ვ. ბუნინი.

ეს შეხვედრა საბჭოთა სპორტსმენების ორთავიანი გენერალური რეპეტიციაც იყო ევროპის ჩემპიონატის წინ, რომელიც ბათუმის ზღვისპირა რაიონში ტრასებზე დასასვენებელ ბაზაზე ივნისში-ივლისში გაიმართება.

ახალი წესების თანახმად, ევროპის და მსოფლიოს ჩემპიონატებში, ოლიმპიურ თამაშებში თითოეულ წყვილს ერთ წონაში (ასეთი კი უკვე რვაა) მხოლოდ ერთი მოჭიდაობის გამოცდის უფლება აქვს. მოჭიდაობა ორ ხალხურ ტანსაცმელში გაიწვიება, საბჭოთა კავშირის ნარჩენში მოსაჭიდაოდ ბევრი ძლიერი სპორტსმენი აქსაფრებს პრეტენზიას, განსაკუთრებით ძლიერ კონკურენციას ქმნის ეს პრინციპი ორ წონით კატეგორიებში. საკმარისია იფქვას, რომ ამ ადგილებს ერთანაწილ ვეფხვისკაც ოლიმპიური ჩემპიონი ვ. ნოინიშვილი და ს. ნოვიაიუი, ევროპის ჩემპიონები ვ. ნიკოლაევ და ა. ბაზაზეიში, ბრწყინვალე მოიფიცის ჩემპიონი ვ. ბედიანი და ევროპის ჩემპიონი ვ. ბუნინი. ამ ოთხეულს შეეერთება მოსიფი

* ხმირი, 1977 წ.

# სოფლის სპორტის ავ-კარგი

## „კოლეგურის“ კონფერენციაზე

სპორტსპასპორტის კოლეგურის VI და VII კონფერენციების მთის საკრებულოს წევრისეკრეტარი ვალერიან ბერიძე მოხსენებით, როგორ უსპონსორებას საზოგადოებას ხალხში ჩაღრმავებული ტრადიციები, ტექნიკური ბაზრის, ახალგაზრდობის ფიზიკური აღზრდის, ჯანმრთელობის გაუმჯობესების საქმეში. ამ მიმართულებით ბევრი რამ კეთდება. ამ დარგში მოღვაწეობენ ფიზკულტურის მასწავლებლები ნ. ბერიძე, ნ. ბერიძე, ნ. ბერიძე,

6 აპრილს გამართული შეხვედრების შედეგები ასეთია:

„ჭიათურა" — „ლოკომოტივი" 1:0. ეს ერთადერთი გოლი გათქმა შეეხებოდა.

„ზაზამთარი" — „დინამო" 1:0. გოლი გათქმა რუხაძემ.

„ზაზამთარი" — „ტორპედო" 0:1. ერთ ათეულ მეფეკოვმა.

„ჭიათურა" — „ლოკომოტივი" 0:0.

„ნეფთჩი" — ცსკა 1:1. ბაქოელებმა ანაზღაურებული პენალტიდან გაიტანეს.

„არარატი" — „დინამო" (მოსკოვი) 0:2. თითო გოლი გაიტანეს მაქსიმენკოვმა და გერ ჩუკოვიჩმა.

• • •

სტატისტიკის მოყვარულებს გავნობთ იმ ფეხბურთელებს, რომელიც პირველი ტურის მატჩებში ზედიზედ ორჯერ გახდნენ ლიდერ „ბაზმთარი" — „ტორპედო" 2:0. რუხაძეა და როგოვკინი.

## ᲛᲔᲝᲠᲔ ᲒᲣᲚᲘ ᲓᲦᲔᲐ

### გათამაშების ცხრილი

მდგომარეობა 9 აპრილისთვის

| | ი. | მ. | ფ. | ბ. | ქ. |
|---|---|---|---|---|---|
| „მეტალურგი" | 2 | 2 | 0 | 0 | 3—0 4 |
| „ჭიათურა" | 2 | 2 | 0 | 0 | 3—1 4 |
| „დინამო" (თბ.) | 2 | 1 | 1 | 0 | 4—2 3 |
| „დინამო" (მ.) | 2 | 1 | 1 | 0 | 2—0 3 |
| „ლოკომოტივი" | 2 | 1 | 1 | 0 | 3—2 3 |
| „ნეფთჩი" | 2 | 0 | 2 | 0 | 2—2 2 |
| „წყნეთი" | 2 | 0 | 2 | 0 | 1—1 2 |
| „ცსკა" | 2 | 0 | 2 | 0 | 1—1 2 |
| „დინამო" (ქ.) | 2 | 1 | 0 | 1 | 2—1 2 |
| „ტორპედო" | 2 | 1 | 0 | 1 | 1—2 2 |
| „დინამო" (ბ.) | 1 | 0 | 1 | 0 | 1—1 1 |
| | 2 | 0 | 1 | 1 | 2—3 1 |
| „არარატი" | 2 | 0 | 1 | 1 | 2—4 1 |
| „ჩერნომორეცი" | 1 | 0 | 0 | 1 | 0—1 0 |
| „ზენიტი" | 2 | 0 | 0 | 2 | 0—2 0 |
| „ერ. სპარტაკი" | 2 | 0 | 0 | 2 | 2—5 0 |

ᲔᲠᲗᲘᲐᲜᲘ ᲒᲘᲒᲐᲜᲢᲔᲑᲘ

# ᲘᲐᲠᲘᲡᲘᲡ ᲔᲠᲗᲒᲣᲚᲘ

თბილისი. ვ. ი. ლენინის სახელობის სტადიონი. 6 აპრილი.

„დინამო" (თბილისი) — „ზენიტი" (ლენინგრადი) 0:0.

„დინამო": კოკაია, ბაზაძე, ფილავი, ქორქია, ქოჩაშვილი, ებანოიძე (ჩელებაძე, 46-ე წუთი), მ. მამიკონი, კოსტიკოვი, დარასელია (გ. მამიკონი, 65-ე წუთი), ყიფიანი. ტრენერი.

„ზენიტი": ილიინი, ალექსეევი, ლებედევი (ბელეცკი, 63-ე წუთი), დუკატოვი, დემინი, ორლოვი (პოლაკოვი, 71-ე წუთი), ბელეცკი, შარინი, ბუხოკინი, კლევნევი. ტრენერი.

მსაჯი ვ. ბაკულოვი (მოსკოვი).

მინდვრიდან გაისმეხენ: ყიფიანი, ლებედევი (ბელეცკი, 63-ე წუთი), დუკატოვი, დემინი, ორლოვი (პოლაკოვი, 71-ე წუთი), ბელეცკი, შარინი, ბუხოკინი, კლევნევი.

მსაჯი ვ. ბაკულოვი (მოსკოვი).

მინდვრიდან გაისმეხენ: ყიფიანი, ლებედევი (ბელეცკი, 63-ე წუთი), დუკატოვი, დემინი, ორლოვი (პოლაკოვი, 71-ე წუთი), ბელეცკი, შარინი, ბუხოკინი, კლევნევი.

რიგის ზენიტმა მატჩი — არბიტრის პირველი სასტვენის შემდეგ თუ უფრო ადრე? ეს იქნა უნდა პირველი სასტვენის შემდეგ, იტყვით ისევ. მაგრამ ამ ეთქმებაზე ფეხბურთის ბედის პრიზით სხვანაირად გადასულან. ბალტიისპირელი შეხვედრის დამთავრების შეუვლენი სასტვენის შემდეგაც. ეგონის ჩემპიონობის კანდიდატები ვიყავით. ხომ ბაზეული ფეხბურთელი ვიყავით და ისინიც ნაკლებად ფეხბურთელები ვიყავით. ასე ვთქვათ, ფიზიკურად ნაკლებად ფეხბურთელები ვიყავით, ვიდრე ჩვენი მოწინააღმდეგენი. ამიტომ ჩვენ ვიყავით ფეხბურთელები, ისინი კი

# შვიდნი საკრებში

კირიოგრაფიაში ფამთაქრა „ბურუვეფენეის“ (ცენტრალური საბჭოს პირადაგენლობა პატეკა კლასიკურ ჭიდაობაში პაპუკა შორის. საჭიდაო ხალიჩაზე ორმა დღემ 145 სპორტსმენი საერთო გუნდურ ჩათლობი გამართვეს რესპუბლიკის წარმომადგენლობა — 238 ქულა. II ადგილზე არიან საქართველოს მოკრიალები — 115 ქულა. III ადგილზე ბრძოლობენ — საქართველოს დამსახურებული მწვრთნელი ბ. ჭელიძის და სპორტის ოსტატი ბ. ქიქნაძის. III ადგილზე ხვდა ხალიჩაზე ბაჭუა — 84 ქულა.

პირად პირველობაში წონით კატეგორიების მიხედვით ჩემპიონები გახდნენ: ბ. ფაცაძორი (ფაზანეთი), ა. ფუდულეიკი ვ. ბოპრიოვი, ფ. სპეტრანი (ყველა — რსფსრ), ფ. მოისეროვ (საქართველო), ი. ანდრიეშენკო (რსფსრ), ი. ტრეტიაკი (ფაზანეთი), ბ. ჩერტოკი (ფაზანეთი), ვ. ალექსეიჩი (საქართველო), ვ. პრიკოლოვი (რსფსრ) და ი. ტარანდეკი (საქართველო). ამას გარდა, მეორე სპორტის ოდგილზე გავიდა ბ. მურაბიანელი (65 კგ), ბესიაშვილი (70 კგ), ბ. ბაბუაშვილი (90 კგ). „ბურუვეფენეის“ ცენტრალური საბჭოს ნაგრადნი შეკვანილია 7 ქართველი მოკიდავე, რომლებმაც დაიწყეს ცოტა მნიშვნელოვანი პრიზეორების მოპოვება საბჭოთა კავშირის ფიზკულტურის პირველობისთვის. ეს შეკრიბება 14-17 აპრილს ჩატარდება ლენინგრადში.

ა. ავიჩიანაძე.

სურათზე: საქართველოს „ბურეველების“ ნაკრები. ავტორის ფოტო.

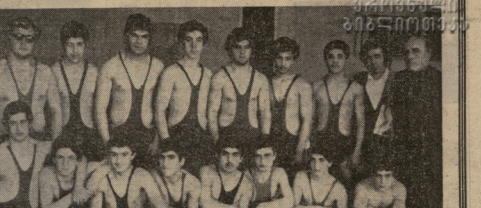

# „მე პროფესიონალი ფეხბურთელი ვარ“

ბუნ-ის ნაკრების კაპიტანს ბეკენბაუერს მიმავალ მსოფლიო ჩემპიონატში წარმატებით დებიუტი აქვს.

ფრანკ ბეკენბაუერი დაიბადა 1945 წლის 11 სექტემბერს მიუნხენში, ჯერ ლევ „მიუნხენ 1860“-ის ჭაბუკთა გუნდში სულიად მოხვედრა, მაგრამ, როგორც ამ გუნდის წევრთაგანმა დაიწყო, ბეკენბაუერის ფეხბურთის ნიჭი... არა აქვსო, 365 „ბაიერნში“ მიაკითხა. ამ დროიდან იგი უცვლელად თამაშობს „ბაიერნში“, სადაც 18 წლის ასოციალისტად დებიუტირებს პირველ კონტრაქტზე მოაწერა ხელი. ამ კლუბის წევრებთანაც ბეკენბაუერმა თოხჯერ მოიპოვა ევროპის კუპრწყალის ჩემპიონთა თასი, თითოჯერ კი — თასების მფლობელი და საკონტინენტოთამაშოები თასები. 1974 წელს მან მსოფლიო ჩემპიონატში ოქროს medal დაიმსახურა, 1966 წელს — ვერცხლისა. 1972 წელს ევროპის ჩემპიონის ტიტული მოიპოვა, 1976 წელს — კონტინენტის პირველობის ვერცხლის პრიზიორად.

ამას წინათ ფრანც ბეკენბაუერმა ერთეული ინტერვიუ მისცა გაზეთ „ბილდ ცუმ სპორტს“ (სოფია) კორესპონდენტს. დღეს ვთავაზობთ ამ საუბრის ძირითად ნაწილებს:

— რას უპირველეს თქვენს ღირველ საბეს ფეხბურთის ხაჭარიში — მხილოდ ნიჭს?

— ჩემი წარმატებისდენ 5 პროცენტს ტალანტს მოვაწერ, 95 პროცენტს — შრომას. ყოველდღიური, ზეპირველი გარეშთის გარეშე ფეხბურთში კარიერას ვერ მოვიპოვებ.

— ვის დაუწერთ ყოველდღიურობრივებით და ვარჯიშს სისტემას?

— არავის არ დაუწერია. მე პრინციპობით ფეხბურთელი ვარ. სხვანაირ ვერ ვიცი, როგორ ვიცხოვრო და ვიფიქრო ასე, რომ შედეგ მოდ ვიცი. სხვის კონკრეტულ სრულიად არ ვსაჭიროებ.

— რით აიხსნება, რომ გფრ-ის მინდერებზე მაყურებელთა ნაკლები ყაიმერი სტადიონ ფეხდებით?

— სამწუხაროდ, ასეთი ფაქტები ხშირად ვეთანხმება. ამის ერთ-ერთი მიზეზი ისაა, რომ ფეხბურთელები ხშირად ვერ ხედავენ ბურთს, ვერ ხედავენ ერთმანეთს, ვერ ხედავენ მოედანზე მიმდინარე ბრძოლას. ეს ხდება იმიტომ