ᲐᲠᲛᲘᲡᲢᲔᲙᲐᲜᲐᲗᲐ ᲡᲐᲫᲔᲑᲜᲔᲚᲘ ᲡᲐᲮᲔᲚᲛᲬᲘᲤᲝ ᲐᲚᲛᲐᲡᲘ

ᲚᲔᲚᲝ

ᲡᲐᲮᲔᲚᲛᲬᲘᲤᲝ ᲙᲝᲛᲘᲢᲔᲢᲘᲡ ᲡᲐᲥᲛᲔᲗᲐ ᲛᲣᲨᲐᲙᲔᲑᲘᲡᲐ ᲓᲐ ᲡᲐᲮᲚᲘᲡ ᲐᲓᲛᲘᲜᲘᲡᲢᲠᲐᲪᲘᲘᲡ ᲙᲝᲛᲘᲢᲔᲢᲘ ᲡᲐᲥᲐᲠᲗᲕᲔᲚᲝᲡ ᲡᲡᲠ ᲛᲘᲜᲘᲡᲢᲠᲗᲐ ᲡᲐᲑᲭᲝᲗᲐ ᲙᲐᲑᲘᲜᲔᲢᲘᲡ ᲓᲐ ᲡᲐᲙᲐᲠᲗᲕᲔᲚᲝᲡ ᲐᲡᲡᲠ ᲙᲝᲜᲡᲘᲡᲢᲘᲗᲣᲪᲘᲘᲡ ᲙᲐᲜᲪᲔᲚᲐᲠᲘᲐᲡ ᲓᲐ ᲡᲐᲮᲚᲘᲡ ᲐᲓᲛᲘᲜᲘᲡᲢᲠᲐᲪᲘᲘᲡ ᲒᲐᲛᲒᲔᲑᲚᲝᲑᲘᲡ ᲡᲐᲮᲔᲚᲛᲬᲘᲤᲝ ᲙᲝᲛᲘᲢᲔᲢᲘᲡ ᲒᲐᲛᲒᲔᲑᲚᲝᲑᲘᲡ ᲙᲐᲜᲪᲔᲚᲐᲠᲘᲐᲡ ᲓᲐ ᲡᲐᲙᲐᲠᲗᲕᲔᲚᲝᲡ ᲡᲡᲠ ᲞᲠᲝᲤᲡᲝᲘᲣᲜᲘᲝᲜᲔᲑᲘᲡ ᲪᲔᲜᲢᲠᲐᲚᲣᲠᲘ ᲡᲐᲑᲭᲝᲗᲐ ᲙᲝᲜᲡᲘᲡᲢᲘᲗᲣᲪᲘᲘᲡ ᲙᲐᲜᲪᲔᲚᲐᲠᲘᲐᲡ ᲓᲐ ᲡᲐᲮᲚᲘᲡ ᲐᲓᲛᲘᲜᲘᲡᲢᲠᲐᲪᲘᲘᲡ ᲒᲐᲛᲒᲔᲑᲚᲝᲑᲘᲡ ᲡᲐᲮᲔᲚᲛᲬᲘᲤᲝ ᲙᲝᲛᲘᲢᲔᲢᲘᲡ ᲒᲐᲛᲒᲔᲑᲚᲝᲑᲘᲡ ᲙᲐᲜᲪᲔᲚᲐᲠᲘᲐᲡ ᲓᲐ ᲡᲐᲙᲐᲠᲗᲕᲔᲚᲝᲡ ᲡᲡᲠ ᲞᲠᲝᲤᲡᲝᲘᲣᲜᲘᲝᲜᲔᲑᲘᲡ ᲪᲔᲜᲢᲠᲐᲚᲣᲠᲘ ᲡᲐᲑᲭᲝᲗᲐ ᲙᲝᲜᲡᲘᲡᲢᲘᲗᲣᲪᲘᲘᲡ ᲙᲐᲜᲪᲔᲚᲐᲠᲘᲐᲡ

19 ᲘᲐᲜᲕᲐᲠᲘ, ᲞᲐᲠᲐᲡᲙᲔᲕᲘ, 1985 Წ.
№ 18 (7884) ● ᲤᲐᲡᲘ 3 ᲙᲐᲞ.

ᲒᲐᲛᲝᲪᲛᲣᲚᲘᲐ 1936 ᲬᲚᲘᲡ 13 ᲗᲔᲑᲔᲠᲕᲐᲚᲘᲓᲐᲜ

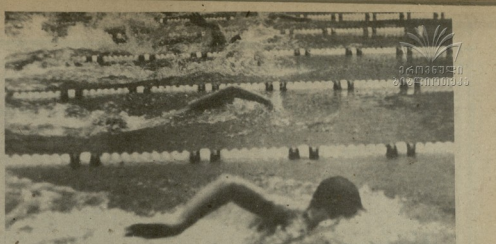

ᲠᲐᲓᲘᲡ ᲡᲐᲥᲐᲠᲗᲕᲔᲚᲝᲡ ᲡᲐᲮᲔᲚᲛᲬᲘᲤᲝ ᲞᲘᲝᲜᲔᲠᲗᲐ ᲡᲐᲮᲚᲘᲡ ᲛᲔᲠᲕᲔ ᲙᲚᲐᲡᲘᲡ ᲛᲝᲡᲬᲐᲕᲔᲔᲑᲘᲡᲗᲕᲘᲡ ᲨᲔᲥᲛᲜᲘᲚᲘ ᲞᲘᲠᲕᲔᲚᲘ ᲡᲐᲤᲔᲮᲣᲠᲘ ᲒᲐᲜᲙᲣᲗᲕᲜᲘᲚᲘᲐ ᲛᲐᲡ. ᲛᲐᲡ ᲐᲮᲚᲐᲕᲔ ᲓᲐᲕᲐᲚᲔᲑᲔᲑᲘ ᲐᲥᲕᲡ ᲠᲔᲡᲞᲣᲑᲚᲘᲙᲘᲡ ᲒᲐᲜᲛᲐᲕᲚᲝᲑᲐᲨᲘ ᲓᲐ ᲛᲝᲡᲙᲝᲕᲘᲡ ᲥᲐᲚᲐᲥᲨᲘ.

ᲛᲡᲝᲤᲚᲘᲝ ᲩᲔᲛᲞᲘᲝᲜᲐᲢᲘ ᲥᲐᲚᲔᲑᲨᲘ

ᲡᲐᲔᲚᲓᲐᲜᲘᲢᲝᲜᲘ „ᲓᲔᲜᲘᲔᲚᲘ“ ᲒᲠᲫᲔᲚᲓᲔᲑᲐ

16 ᲘᲐᲜᲕᲐᲠᲡ ᲙᲘᲜᲝᲗᲔᲐᲢᲠᲨᲘ ᲛᲐᲪᲘᲜᲔᲚᲘ ᲛᲐᲪᲮᲝᲕᲠᲔᲑᲓᲐ ᲛᲝᲠᲘᲜᲯᲘᲡᲔᲣᲠᲘ ᲛᲔᲠᲔᲚᲘᲜᲒᲘᲡ ᲞᲘᲠᲛᲔᲜᲘᲡ ᲡᲐᲛᲔᲪᲜᲘᲔᲠᲝ ᲓᲐᲠᲑᲘᲡᲚᲘᲡ ᲛᲔᲠᲔᲓᲘᲡ ᲧᲕᲔᲚᲐᲡ ᲓᲠᲝᲔᲑᲐ.

ᲛᲔᲪᲜᲘᲔᲠᲔᲑᲘᲡ ᲐᲛᲘᲜᲔᲚᲘ, ᲠᲝᲛᲔᲚᲘᲪ ᲛᲐᲪᲮᲝᲕᲠᲔᲑᲓᲐ ᲛᲝᲪᲘᲛᲣᲚᲝᲑᲘᲡ ᲓᲐᲪᲕᲘᲡ ᲓᲐᲠᲒᲘᲡ ᲞᲠᲔᲖᲘᲓᲔᲜᲢᲘ, ᲛᲔᲪᲜᲘᲔᲠᲔᲑᲘᲡ ᲐᲙᲐᲓᲔᲛᲘᲘᲡ ᲬᲔᲕᲠᲘ, ᲡᲐᲥᲐᲠᲗᲕᲔᲚᲝᲡ ᲡᲐᲮᲔᲚᲛᲬᲘᲤᲝ ᲐᲙᲐᲓᲔᲛᲘᲘᲡ ᲞᲠᲔᲖᲘᲓᲔᲜᲢᲘ ᲒᲘᲝᲠᲒᲘ ᲛᲐᲠᲒᲘᲐᲜᲘ ᲓᲐ ᲡᲮᲕᲔᲑᲘ ᲒᲐᲛᲝᲩᲔᲜᲘᲚᲘ ᲞᲘᲠᲔᲑᲘ ᲛᲝᲡᲐᲡᲣᲚᲔᲑᲚᲔᲑᲘ ᲓᲐ ᲛᲔᲪᲜᲘᲔᲠᲔᲑᲘᲡ ᲛᲝᲧᲕᲐᲠᲣᲚᲔᲑᲘ ᲒᲐᲜᲐᲗᲚᲔᲑᲘᲡ ᲛᲘᲡᲐᲦᲔᲑᲐᲓ ᲛᲘᲛᲐᲠᲗᲐᲕᲓᲜᲔᲜ ᲛᲘᲡᲐᲚᲪᲔᲛᲡ ᲛᲔᲪᲜᲘᲔᲠᲔᲑᲘᲡ ᲛᲝᲧᲕᲐᲠᲣᲚᲔᲑᲗᲐ ᲛᲘᲡᲐᲡᲐᲚᲛᲔᲑᲚᲐᲓ ᲒᲐᲛᲝᲡᲐᲮᲣᲚᲘ ᲞᲘᲠᲕᲔᲚᲘ ᲡᲐᲤᲔᲮᲣᲠᲘ ᲒᲐᲜᲙᲣᲗᲕᲜᲘᲚᲘᲐ ᲛᲐᲡ. ᲛᲔᲝᲠᲔ ᲓᲘᲓᲘ ᲞᲐᲢᲘᲕᲘᲡᲪᲔᲛᲐ ᲓᲐ ᲛᲐᲓᲚᲝᲑᲘᲡ ᲒᲠᲬᲧᲘᲜᲕᲐᲚᲔᲑᲐ ᲒᲐᲛᲝᲩᲜᲓᲐ ᲛᲔᲪᲜᲘᲔᲠᲔᲑᲘᲡ ᲛᲝᲧᲕᲐᲠᲣᲚᲔᲑᲗᲐ ᲛᲘᲛᲐᲠᲗᲐᲓᲐᲓᲔᲑᲘᲗ ᲡᲘᲢᲧᲕᲔᲑᲘᲗ

ᲤᲘᲖᲘᲙᲣᲠᲘ ᲡᲞᲔᲪᲘᲐᲚᲝᲑᲐ

ᲐᲠᲐᲓᲐ, ᲡᲢᲐᲓᲘᲝᲜᲘ ᲮᲐᲚᲘᲡ ᲒᲐᲔᲠᲗᲘᲐᲜᲔᲑᲐᲖᲔ

ᲮᲐᲜᲒᲠᲫᲚᲘᲕᲘ ᲐᲗᲚᲔᲢᲘᲙᲐ

ᲮᲐᲜᲒᲠᲫᲚᲘᲕᲘ ᲐᲗᲚᲔᲢᲘᲙᲐ ᲓᲐᲘᲜᲢᲔᲠᲔᲡᲓᲐ ᲧᲕᲔᲚᲐ ᲘᲛ ᲐᲗᲚᲔᲢᲔᲑᲡ, ᲕᲘᲜᲪᲐ ᲡᲐᲛᲣᲨᲐᲝ ᲓᲐᲜᲔᲠᲒᲘᲡ ᲒᲐᲛᲝ ᲐᲠᲐᲡᲐᲮᲐᲠᲘᲡᲮᲝ ᲐᲗᲚᲔᲢᲘᲙᲘᲡ ᲒᲐᲜᲕᲘᲗᲐᲠᲔᲑᲘᲡ ᲞᲠᲝᲑᲚᲔᲛᲔᲑᲘ ᲓᲐᲛᲐᲮᲐᲡᲘᲐᲗᲔᲑᲔᲚᲘ ᲐᲠᲘᲡ ᲛᲐᲗᲗᲕᲘᲡ ᲒᲐᲜᲙᲣᲗᲕᲜᲘᲚᲘ ᲐᲗᲚᲔᲢᲘᲙᲘᲡ ᲛᲝᲜᲐᲛᲔᲗᲐ ᲨᲔᲠᲩᲔᲕᲘᲗ

ვირჩევ იერიშს

ალპინისტის პირველივე ნაბიჯები მთებში ძნელია. მთისადმი ვერაგობენ ქონებრივ და ფიზიკურ ბარიერებს. ფიზიკური ბარიერი ნიშნავს მანძილს, ეკლიან ბილიკებსა და ციცაბო ფერდობებს სულ, თითქმის ყოველ მეორე ნაბიჯზე ის ცდილობს გაგაჩეროს, — გიგვიანებს, ეკლები ფეხსაცმელს ხევს, ფერდობი მოიძოვნის წვიმაში ან თოვლში.

— ფეხშიშველი წაიყვანეთო, — ვფიქრობ. — ამ ეულიანი ბუჩქების ხასიათი ვიცი. ამ ბიჭებზე — ამბობ ალბათ ჩემთვის — ოცდა ბიჭობაში ვიყავი.

● **როგორ ვეგუებით პოლიტიკას? ცვლილებებს სამეურნეო, იქნებ პოლიტიკურ (ვის შეხვედრი ან კავშირი?), რომ ვეღარ ახსნა ხასიათდება ეს ცხოველი.**

— ალბათ წელიწადიდა ვიქნებ ეს ჯერ კიდევ ვიმეჩვევით... რადიოსთან ახლოსაც არ ვიარებით, ტელევიზორს ვუყურებთ ორიოდე თვეში რომ ვნახ შემთხვევით და განაბით, ვიდრე ვიგებდეთ, დღეები მოსდევენ ხოლმე ერთიმეორეს ისე, თითქოს ერთ დღეში ორი საათი ვიყოთ. ბოლო ამბავი, რაც ვიცი, ის არის, რომ ვიღაც ბიჭებმა ბაზალეთის ტყეში ნადირობისას ხარი ჩაანაცვლეს. ეს ამბავი ისე მეზარება, ისე მეზარება, რომ ვერ ვიტყვი, ეს ხარი ნამდვილი იყო თუ ტყუილი.

● **ბოლო ხანებში ხშირად ვხედავ ბიჭებს, რომლებიც ფიზიკურად ძლიერები არიან, მაგრამ ფიზიკურად სუსტები. ეს ალბათ ის ბიჭები არიან, რომლებიც ბავშვობაში ბევრ ტკბილეულობას ჭამდნენ და ცოტა ვარჯიშობდნენ. ასეთ ბიჭებს ხომ არ ეშინიათ მთის?**

— ეშინიათ, ეშინიათ, ოღონდ ეშინიათ ისე, როგორც ეშინიათ ყველა ნორმალური ადამიანის. ეშინიათ ისე, როგორც ეშინიათ ყველა ნორმალური ადამიანის, რომელიც ზღვაში ცურვას ისწავლის, მაგრამ ზღვაში ცურვა ისე ვერ შეიყვარებს, როგორც ის, ვინც ზღვაში ცურვა ისწავლა.

ჭარმაგნან ოცდა ათი ბიჭით — ქსნის ხეობის ზემოთ ერთ-ერთი სოფელია — ავედით ზემოთ, ალპიური ბაგირების ბოლო სადგურამდე. ბაგირები ამ ადგილებში ისეთი ძველია, რომ ვერ ვიტყვი, ვინ გააკეთა. ალბათ ომის წლებში, ან ადრე, ან გვიან. ბაგირები

(დასასრული)

● არ გვქონდნენ სანდასან, რომ ფეხბურთი მოყვარეებით ოქეან ხომ ვეღარავინ მოიქცეოდა, ბარემ კი ზეთრები ფეხბურთელს ითვლებოდნენ ოქეან ეგენი ჩვენებიც ფეხბურთელები, მოკეთე ბიჭები იყვნენ, ოღონდ ეეთანაც ცოტა ფიცხები იყვნენ. ფიცხები კიდევ რაზე მოდიოდნენ?

— ქეეენის ნახევარფინალში ეეთანაც ვთამაშობდით. ეეთანის ორიოდე შეეახლოვდა. 193 ბეეი — ისე ასეთ ამხა, არც ისეთ. 38 ამხ. ეეს ეეთანელ ბიჭებს ეეთანის ბეეის გარეეშეც ეამოეეეეფოდნენ ფეხბურთის, მაგრამ ეეთ კიდევ შეეეეფა თამაში. ფეხბურთის ეეთანის ეეთანის ეეთან