ᲐᲠᲐᲚᲔᲑᲘᲡᲢᲔᲑᲘᲡ ᲛᲔᲡᲐᲠᲔᲑᲔᲡᲐᲗᲕᲘᲡ, ᲛᲝᲡᲐᲠᲒᲔᲔᲑᲘᲡᲗᲕᲘᲡ!

ლელო

№ 233 (5523)

1975 წ. 23 ნოემბერი, ᲙᲐᲨᲘᲠᲐ, ᲤᲐᲡᲘ 3 ᲙᲐᲞ.

ᲡᲐᲮᲐᲚᲮᲝᲗᲐᲡᲚᲘᲡ ᲡᲡᲠ ᲛᲘᲜᲘᲡᲢᲠᲗᲐ ᲙᲝᲜᲤᲔᲓᲔᲠᲐᲪᲘᲘᲡ ᲓᲐ ᲡᲐᲛᲮᲐᲠᲝᲡ ᲙᲝᲛᲑᲘᲜᲐᲢᲘᲡ ᲙᲐᲕᲙᲐᲡᲘᲘᲡ ᲠᲔᲡᲞᲣᲑᲚᲘᲙᲣᲠᲘ ᲙᲝᲛᲘᲢᲔᲢᲘᲡ ᲝᲠᲒᲐᲜᲝ

ლელო

Орган Комитета по физической культуре и спорту при Совете Министров ГССР и республиканского Совета профсоюзов

ᲒᲐᲖᲔᲗᲘ ᲒᲐᲛᲝᲓᲘᲡ 1984 ᲬᲚᲘᲡ 13 ᲐᲞᲠᲘᲚᲘᲓᲐᲜ

Ე. ᲑᲐᲖᲠᲘᲜᲔᲕᲐᲨᲕᲘᲚᲘ — Ე. ᲐᲚᲔᲥᲡᲐᲜᲓᲠᲘᲡᲘᲡ ᲛᲐᲭᲘᲡ ᲗᲔᲛᲐᲖᲔ ᲘᲜᲢᲔᲠᲕᲘᲣᲡᲘ

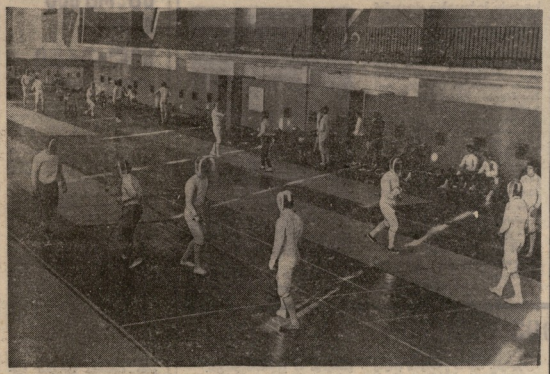

ᲪᲜᲝᲑᲘᲚᲐᲫᲔ, ᲗᲔᲓᲘᲐᲨᲕᲘᲚᲘ, ᲐᲜᲓᲘᲔᲕᲘ ᲓᲐ ᲡᲮᲕᲔᲑᲘ...

ᲡᲡᲠ ᲙᲐᲕᲨᲘᲠᲘᲡ ᲗᲐᲜᲘᲡ ᲗᲐᲒᲐᲜᲘᲡᲬᲐᲛᲔᲡ ᲒᲘᲛᲜᲐᲖᲘᲣᲛᲨᲘ

ᲓᲔᲙᲐᲜᲘᲡᲫᲔ, 21 ნოემბერი. ᲐᲮᲔ ᲓᲐᲛᲗᲐᲕᲠᲓᲐ ᲡᲡᲠ ᲙᲐᲕᲨᲘᲠᲘᲡ ᲗᲐᲜᲘᲡ ᲒᲐᲛᲝᲡᲐᲕᲚᲔᲑᲘᲡ ᲗᲐᲒᲐᲜᲘᲡᲬᲐᲛᲔᲡ ᲒᲘᲛᲜᲐᲖᲘᲣᲛᲨᲘᲡ ᲛᲘᲛᲓᲘᲜᲐᲠᲔᲝᲑᲐ. ᲞᲘᲠᲕᲔᲚᲘ ᲛᲘᲓᲒᲣᲛᲐᲚᲘ ᲒᲘᲛᲜᲐᲖᲘᲣᲛᲔᲚᲗᲐ ᲨᲝᲠᲘᲡ ᲛᲘᲘᲦᲝ ᲛᲔᲒᲝᲑᲠᲣᲚᲘ ᲥᲐᲚᲐᲥᲘᲡ „ᲛᲬᲔᲠᲐᲚᲘᲡᲬᲘᲜᲔᲚᲘ“ — ᲛᲐᲠᲗᲕᲘᲡ 35:4, ᲛᲔᲝᲠᲔ ᲐᲓᲒᲘᲚᲖᲔ ᲛᲐᲡᲗᲐᲜ ᲒᲐᲛᲐᲠᲯᲕᲔᲑᲐ — „ᲓᲘᲜᲐᲛᲝ“ 24:14, „ᲚᲝᲙᲝᲛᲝᲢᲘᲕᲘᲡᲗᲕᲘᲡ“ ᲒᲐᲛᲐᲠᲯᲘᲜᲔᲑᲣᲚᲘᲐ ᲡᲝᲤᲚᲘᲡ ᲙᲣᲚᲢᲣᲠᲘᲡ ᲡᲐᲮᲚᲘᲡ ᲒᲐᲜᲯᲘᲡ ᲛᲣᲨᲐᲙᲔᲑᲘ ᲒᲐᲜᲐᲗᲚᲔᲑᲘᲡ ᲡᲐᲮᲚᲘᲡ „ᲡᲢᲐᲜᲘᲡᲚᲐᲕᲡᲙᲘᲡ“ — „ᲨᲘᲜᲐᲛᲔᲠᲛᲔᲜᲗᲘ“.

ᲪᲔᲠᲛᲔᲜᲘ ᲨᲔᲠᲜᲐᲫᲔᲓᲘᲡ ᲬᲘᲜᲐᲗᲥᲛᲔᲚᲘ ᲣᲜᲓᲐ ᲐᲦᲜᲘᲨᲜᲝᲡ ᲡᲡᲠ ᲙᲐᲕᲨᲘᲠᲘᲡ 1974 ᲬᲚᲘᲡ ᲩᲔᲛᲞᲘᲝᲜᲘᲡ, ᲐᲠᲘᲜᲔᲚᲘ ᲛᲔᲪᲜᲘᲔᲠᲘ ᲓᲐᲡᲢᲘᲜᲔᲚᲘ ᲓᲐᲕᲘᲗ ᲙᲝᲜᲔᲥᲡᲘᲡᲗᲐᲕᲘᲡ (100 ᲬᲚᲘᲡ) ᲓᲐᲡᲬᲧᲔᲑᲘᲡᲗᲕᲘᲡ ᲛᲝᲛᲖᲐᲓᲔᲑᲣᲚᲘ ᲞᲘᲠᲕᲔᲚᲘ ᲐᲚᲞᲘᲜᲘᲡᲢᲘᲡᲗᲕᲘᲡ — ᲛᲐᲡ ᲨᲠᲘᲡ ᲒᲐᲛᲐᲠᲯᲕᲔᲑᲘᲡ ᲛᲘᲔᲠ, ᲛᲔᲠᲕᲔ ᲣᲙᲠᲐᲘᲜᲔᲚᲘ ᲙᲝᲛᲞᲝᲖᲘᲢᲝᲠᲘ ᲚᲘᲡᲘᲪᲐ ᲒᲐᲜᲐᲗᲚᲔᲑᲘᲡ ᲛᲘᲔᲠ ᲨᲔᲥᲛᲜᲘᲚᲘ „ᲨᲘᲜᲐᲛᲔᲠᲛᲔᲜᲗᲘᲡ“ — ᲛᲘᲜᲘ ᲛᲔᲠᲔ ᲒᲐᲛᲐᲠᲯᲕᲔᲑᲘᲡ ᲮᲔᲚᲘᲡᲬᲘᲤᲔᲑᲘᲗ ᲓᲐᲡᲢᲘᲜᲔᲚᲘ ᲛᲘᲘᲦᲝ ᲞᲘᲠᲕᲔᲚᲘ ᲐᲓᲒᲘᲚᲘ.

ᲛᲔᲠᲔ ᲙᲘ, ᲒᲣᲛᲑᲠᲘᲜᲘᲡ ᲛᲝᲛᲖᲐᲓᲔᲑᲣᲚᲘᲡᲐ ᲓᲐ ᲛᲣᲨᲐᲙᲔᲑᲘᲡ ᲡᲡᲠ ᲙᲐᲕᲨᲘᲠᲘᲡ ᲣᲙᲐᲜᲐᲡᲙᲜᲔᲚᲘ ᲡᲐᲮᲚᲘᲡ ᲡᲐᲛᲔᲪᲜᲘᲔᲠᲝ ᲨᲔᲜᲐᲮᲕᲘᲡᲐᲡ, „ᲓᲘᲜᲐᲛᲝᲡ“ ᲛᲝᲗᲐᲛᲐᲨᲔᲔᲑᲘ ᲛᲐᲠᲗᲚᲐᲪ ᲐᲠᲘᲜᲔᲚᲘ ᲛᲔᲪᲜᲘᲔᲠᲔᲑᲘᲡ ᲡᲐᲮᲚᲘᲡ ᲛᲘᲛᲓᲘᲜᲐᲠᲔᲝᲑᲐᲨᲘ ᲛᲘᲘᲦᲝ ᲛᲔᲝᲠᲔ ᲐᲓᲒᲘᲚᲘ.

ᲐᲠᲮᲘᲜᲗᲛᲔᲚᲘ ᲡᲐᲛᲔᲪᲜᲘᲔᲠᲝ ᲙᲝᲛᲑᲘᲜᲐᲪᲘᲘᲡ ᲛᲔᲝᲠᲔ ᲒᲣᲜᲓᲘᲡ ᲛᲝᲗᲐᲛᲐᲨᲔ ᲛᲐᲠᲗᲚᲐᲪ ᲐᲠᲘᲜᲔᲚᲘ ᲛᲔᲪᲜᲘᲔᲠᲔᲑᲘᲡ ᲡᲐᲮᲚᲘᲡ ᲛᲘᲛᲓᲘᲜᲐᲠᲔᲝᲑᲐᲨᲘ ᲛᲘᲘᲦᲝ ᲛᲔᲝᲠᲔ ᲐᲓᲒᲘᲚᲘ.

ᲛᲔᲠᲔ ᲙᲘ, ᲒᲣᲛᲑᲠᲘᲜᲘᲡ ᲛᲝᲛᲖᲐᲓᲔᲑᲣᲚᲘᲡᲐ ᲓᲐ ᲛᲣᲨᲐᲙᲔᲑᲘᲡ ᲡᲡᲠ ᲙᲐᲕᲨᲘᲠᲘᲡ ᲣᲙᲐᲜᲐᲡᲙᲜᲔᲚᲘ ᲡᲐᲮᲚᲘᲡ ᲡᲐᲛᲔᲪᲜᲘᲔᲠᲝ ᲨᲔᲜᲐᲮᲕᲘᲡᲐᲡ, ᲠᲝᲛᲚᲘᲡᲗᲕᲘᲡᲐᲪ ᲛᲘᲘᲦᲝ ᲛᲔᲝᲠᲔ ᲐᲓᲒᲘᲚᲘ.

ᲓᲐᲛᲐᲮᲐᲡᲘᲐᲗᲔᲑᲔᲚᲘ ᲡᲐᲮᲔᲚᲓᲐᲮᲔᲚᲐ ᲐᲠᲘᲜᲔᲚᲘ ᲛᲔᲪᲜᲘᲔᲠᲔᲑᲘᲡ ᲡᲐᲮᲚᲘᲡ ᲛᲘᲛᲓᲘᲜᲐᲠᲔᲝᲑᲐᲨᲘ ᲛᲘᲘᲦᲝ ᲛᲔᲝᲠᲔ ᲐᲓᲒᲘᲚᲘ.

ᲛᲔᲠᲔ ᲙᲘ, ᲒᲣᲛᲑᲠᲘᲜᲘᲡ ᲛᲝᲛᲖᲐᲓᲔᲑᲣᲚᲘᲡᲐ ᲓᲐ ᲛᲣᲨᲐᲙᲔᲑᲘᲡ ᲡᲡᲠ ᲙᲐᲕᲨᲘᲠᲘᲡ ᲣᲙᲐᲜᲐᲡᲙᲜᲔᲚᲘ ᲡᲐᲮᲚᲘᲡ ᲡᲐᲛᲔᲪᲜᲘᲔᲠᲝ ᲨᲔᲜᲐᲮᲕᲘᲡᲐᲡ, ᲠᲝᲛᲚᲘᲡᲗᲕᲘᲡᲐᲪ

სსრ კავშირის ჩემპიონატი
კალათბურთში

ლიგა

გათამაშების კალენდარი

მატჩები ნოემბერში

23-24. „პურეფანტინი“ (ლენინგრადი) — „ირონშინი“ (ბინაძე), „ლოკომოტივი“ (ტბილისი) — „პურეფანტინი“ (ლომცაკი).

24-25. „სპარტაკი“ (ვორონეჟი) — „დინამო“ (ლილეიშვილი), „პურეფანტინი“ (ლენინგრადი) — „პურეფანტინი“ (ნონიკი, ლობკოვი), „პურეფანტინი“ (ბინიაშვილი) — „სპარტაკი“ (ჭანტა).

25-26. „პურეფანტინი“ (ლენინგრადი) — „დინამო“ (ნოღაიდინსკაია).

26-27. „ტორპედო“ (ლენინგრადი) — „ირონშინი“ (ბინაძე).

27-28. „პურეფანტინი“ (ლენინგრადი) — „სპარტაკი“ (ჭანტა).

28-29. „სპარტაკი“ (ვორონეჟი) — „დინამო“ (ვოლგოგრადი), „პურეფანტინი“ (ბინიაშვილი) — „პურეფანტინი“ (ნონიკი, ლობკოვი), „პურეფანტინი“ (ბინიაშვილი) — „ტორპედო“ (ტბილისი), „ცსკა“ (მოსკოვი) — „პურეფანტინი“ (ლენინგრადი).

29-30. „სპარტაკი“ (ვორონეჟი) — „დინამო“ (ნოღაიდინსკაია).

პირველი ქულები

გუშინწინ სპორტდარბაზებში და ღია ცის ქვეშ დაიწყო ფეხბურთის ზამთრის ჩემპიონატის 43-ე სეზონის ახალი ეტაპი.

საერთო-ლიგაში ასპარეზობენ სსრ კავშირის ნაკრები გუნდები — რიგის „ტორპედო“ (ტრენერი), სოჭის „მოსკოვი“ და ახალგაზრდები „ფარულნი“. ალმა-ათაში ჩამოვიდა ლენინგრადის და მოსკოვის ოლქის სპარტაკიელნი, ვილნიუსის „ჟალგირისი“, ფრუნზეს ტრაქტორისტის „სტალი“, კიშინიოვის „ნიეთორისტრო“ და ადგილობრივი „უნივერსიტეტი“.

ვიღაცნაი პირველი შეჯრებ, სადაც მოლოდინი არაფერი მოზღარა. მოსკოვის დინამოელებმა დაამარცხეს ასპრა ე მოლტი“ — 91:69, კიევის „დინამომ“ პოლეი ტრაქტორის ფიზკულტურის ინსტიტუტის სპორტსმენებს ქულს — 76:61, რიგის „ტორპედო“ კი — „ფრუნზემას“ 63:52. საყურადღებოა ამ მატჩში შეხვედრის პირველი ტაიმის ანგარიშები, რომელიც ლატვიელებმა 23 მოგებეს — 40:12. რაზეც ნათქვამია სულერად თამაშებში მასპინძლობა.

ლრიდან — ლრი ქულა

თბილისის და ლენინგრადის „ბურევესტნიკის“ კალათბურთელებ შორის ორშაბათს ჩატარებული ორი შეხვედრის შედეგებმა ვერ დააკმაყოფილა ვერც ერთი გუნდის მხარდამჭერი. ორივე მატჩში ორ-ორი ქულით გაიმარჯვეს ლენინგრადელებმა, მაგრამ ეს ორი ქულა ერთის ნაცვლად ორ-ორ ქულად ითვლებოდა.

პირველ შეხვედრაში ლენინგრადელებმა ბრძოლა დაიწყეს ძალიან ენერგიულად და ადრეულ ეტაპზევე ორ-ნულიანი უპირატესობა მოიპოვეს. ამ უპირატესობის შენარჩუნებას ცდილობდნენ ისინი მთელი პირველი ტაიმის განმავლობაში, მაგრამ ბოლოს მაინც ვერ გაუძლეს ადგილობრივი გუნდის ნელ-ნელ მზარდ ზეწოლას და ნახევარდროის დასრულებისთანავე ანგარიში გაათანაბრეს. ამ ტაიმში ორივე გუნდმა ტოლი რაოდენობის ქულები — 29-29 მოიპოვა.

მეორე ტაიმში ბურევესტნიკელებმა ისევ ნელ-ნელ დაიწყეს ზეწოლა მასპინძელთა კალათის ირგვლივ და ამ ზეწოლის შედეგად ისინი ისევ ორი ქულით წინ გავიდნენ. ამ ორი ქულის შენარჩუნებას ლენინგრადელები ბოლომდე ცდილობდნენ, მაგრამ ბოლოს მაინც ვერ გაუძლეს ადგილობრივი გუნდის ნელ-ნელ მზარდ ზეწოლას და ისევ ორი ქულით დამარცხდნენ.

ბურთზე თამაზის მოხეტიალე. ფ. ზარგარიანის ფოტო.

ასეთივე ანგარიშით დამთავრდა მეორე შეხვედრაც. ამ შეხვედრაში ლენინგრადელებმა ორ-ნულიანი უპირატესობა მოიპოვეს პირველ ტაიმში, მაგრამ ამ ტაიმის ბოლოს ადგილობრივმა გუნდმა ანგარიში გაათანაბრა. ამ ტაიმში ორივე გუნდმა 29-29 ქულა მოიპოვა.

მეორე ტაიმში ბურევესტნიკელებმა ისევ ნელ-ნელ დაიწყეს ზეწოლა მასპინძელთა კალათის ირგვლივ და ამ ზეწოლის შედეგად ისინი ისევ ორი ქულით წინ გავიდნენ. ამ ორი ქულის შენარჩუნებას ლენინგრადელები ბოლომდე ცდილობდნენ, მაგრამ ბოლოს მაინც ვერ გაუძლეს ადგილობრივი გუნდის ნელ-ნელ მზარდ ზეწოლას და ისევ ორი ქულით დამარცხდნენ.

ამ ორი შეხვედრის შედეგად ლენინგრადელებმა ორ-ორი ქულა დაკარგეს და ამ ქულების ხარჯზე ადგილობრივი გუნდი ლიდერობის პრეტენზიებზე ამოვიდა.

ბ. ნაღარაია.

რთული პროფილი, მძიმე რბოლა

დუშეთების თანმიმდევრული ფეხბურთელობის ისტორიაში ნამდვილად ახალი ეტაპია ის ფაქტი, რომ ამ კლუბმა პირველად ასპარეზობა მიიღო ფეხბურთის ზონალურ ტურნირებში.

ფეხბურთელთა სახელოო სიტყვა ბრძანებს, რომ ასეთი ტურნირის ჩატარება ნიშნავს ორ ნაკადად ფეხბურთელების დაყოფას, ერთ ნაკადში ძლიერი გუნდების მოხვედრას, მეორეში — სუსტების. ამ ორ ნაკადში ჩატარებული ტურნირების შედეგად ხდება ის, რომ ძლიერი გუნდები ერთმანეთს ეჯიბრებიან ფინალისტობისთვის, ხოლო სუსტები — ადგილისთვის.

ასეთი სისტემა ფეხბურთელთა ზრდის ერთ-ერთი საუკეთესო საშუალებაა. ამ სისტემის ნაკლოვანებაც ცნობილია. ეს ნაკლოვანება ის არის, რომ ასეთ ტურნირებში ხშირად ხდება ისეთი შეხვედრების ჩატარება, როდესაც ერთ-ერთი გუნდისთვის ტურნირის შედეგი ადრე ცნობილია და ამ გუნდის ფეხბურთელებს ინტერესი ქრებათ ბრძოლის მიმართ.

ასეთი ნაკლოვანება ახასიათებდა ზონალური ტურნირის ბოლო ორ წელსაც. ამ ორ წელიწადში ჩვენი ფეხბურთელები ორჯერ ასპარეზობდნენ ზონალური ტურნირის ფინალისტობისთვის და ორჯერაც ფინალისტობა ადვილად მოიპოვეს. ამ ორ წელიწადში ჩვენი ფეხბურთელები ორჯერ ასპარეზობდნენ ზონალური ტურნირის ფინალისტობისთვის და ორჯერაც ფინალისტობა ადვილად მოიპოვეს. ამ ორ წელიწადში ჩვენი ფეხბურთელები ორჯერ ასპარეზობდნენ ზონალური ტურნირის ფინალისტობისთვის და ორჯერაც ფინალისტობა ადვილად მოიპოვეს.

ძია მიშა, სპი, „ჭრონო“

მ ო ა მ ბ ე ე ბ ე ლ ი

ძია მიშა.

მნიშვნელოვან იგი ერთის ინტერვიუერობრივ იყო. განაცხადებული, რომ ამ ცხოვრებელი სიტყვისთან, რომელიც კაცი მხრიდან ამსოფენ, მაგრამ ამერიკიდან არიან დაკილოფენელი. თავისებურად გონებამახვილი იყო, მაგრამ ცოტა ვულისხვილი თავისი მიხაკი ცნობილი ცნობილება.

უყვარდა ხეხრიბა, ივერია, მეტწასხელები ...უნებლიან ან გაკაბატონები, მოელი არსებით სძაგდა ფასიფიცობა.

ლაპარაკი და ყველას თვალს მიჩასხელები, არც ამყვლიანი იყო, არც ამკვეხი ბერი. არიდერი ადამიანური მიხვის უნდა არ ყოფილა, არაფერი...

ბავშვები უყვარდა, თავისებურად. ჭუჭყიან, ხალისიანი ბავშვი მასთან ფეხი მოკვეთილ ადამიანად ან მოხეტიალეთ და მოსაკვეთილ სასახლის გამორჩეულ პედაგოგთა კოლექტივში ვიმუშავებდით ერთად ორი თანაბარი დამსწავლისთვის. არა ბიპპიათის გამო, არამედ თითოეულის ზეციის ეიფელით. მაშინ ლერავის ქმნილება ჯერ ისევ ამბავ, ყველაფერი ეს ზეციერი იყო ამბავ, ყველაფერი ეს ზეციერი იყო ამბავ, ყველაფერი ეს ზეციერი იყო ამბავ.

ხშირად მოგვიწევდნენ: ცნობერასთან ამოსვლით. უყვარდა და ბავშვებს სვლით ფრიალოსტეს. თავისი ლაზანიაშვილური ხასიათით ამოსვლით ამოსვლით ამოსვლ

უსპორტო ჟურნალ-გაზეთების ფურცლებზე

ჩვენს სპორტსმენებზე ცუდად წერენ

ზენი ზეთისა ეთისთვის ინტერესებით ან იწერება ამიტომ ერთნაირ ყურადღებას არ იმსახურებს ორივე? ეს ხომ ისეთივეა, როგორც ერთ ბრიგადაში ორი ბრიგადირი: ერთი ბრიგადირი ამბობს: „ხვალ ხორბალს ვთესავთ“, მეორე ამბობს: „ხვალ ბარდას ვთესავთ“. ორივე ბრიგადირი ხომ ერთნაირად მნიშვნელოვანია, ორივეს ხომ ერთნაირად ესმის თავისი პასუხისმგებლობა? ეს ხომ ერთნაირად მნიშვნელოვანია, ორივეს ხომ ერთნაირად ესმის თავისი პასუხისმგებლობა? ეს ხომ ერთნაირად მნიშვნელოვანია, ორივეს ხომ ერთნაირად ესმის თავისი პასუხისმგებლობა?

ასე ხომ არ არის? ასე არ არის. ასე არ შეიძლება. ასე არ უნდა იყოს. ასე არ ვიცით ჩვენ. ასე არ ვიცით ჩვენ. ასე არ ვიცით ჩვენ.

ასე ვიცით ჩვენ. ასე ვიცით ჩვენ. ასე