სპარტაკიადა დამთავრდა
სპარტაკიადა გრძელდება

VI СПАРТАКИАДА НАРОДОВ СССР 1975

სპარტაკიადის ღამე

ლელო

№ 152 (5442)

1975 წ. 2 აგვისტო, შაბათი.

ფასი 3 კაპ.

საქართველოს სსრ მეცნიერთა საზოგადოებასთან არსებული ფიზკულტურის და სპორტის პოპულარიზაციის და არქეოლოგიური ძეგლების დაცვის ობრანი

ЛЕЛО Орган Комитета по физической культуре и спорту при Совете Министров ГССР и республиканского Совета профсоюзов

გაზეთი გამოდის 1934 წლის 13 აპრილიდან

სპარტაკიადის ღღენი

ადგილები, ქულები

საბოლოო ცხრილი

	მქნ.	ხულ
რუსეთ	750	8712,5
მოსკოვი	950	7293
უკრაინა	843	7023,5
ლენინგრადი	698	5203,5
ბელორუსია	618	4589
ყაზახეთი	162	2843
საქართველო	42	2633
ლატვია	287	2400
უზბეკეთი	50	2378,5
ლიტვა	156	2162
მოლდავეთი	104	1909
ესტონეთი	116	1610
აზერბაიჯანი	122	1582
სომხეთი	50	1422
ყირგიზეთი	96	1153
ტაჯიკეთი	18	954
თურქმენეთი	60	609

სსრ კავშირის ხალხთა VI სპარტაკიადის ბიელი, 27-ე სპორტის ეკაკი. სპორტი დაასრულეს სპარტაკიადის შეჯიბრები და გაიმართა ამა მარტო გამარჯვებული საერთო კომანდების ჩათვლა, არამედ ყველა ადგილის მფლობელიც.

და შეიძლება ითქვას მწყობრშია ტურნირე, სადაც მეფლობს 36 კომანდება გათამაშდა?

ბიელიც ეხებიდით, შეჯიბრებთა პირველ დღეებიდან ხანგრძლივ ბრძოლას ეწეოდნენ ერთმანეთს ლენინგრადელი ტენისისტები ვ. ოდინცოვა და ნ. ბოროვიკოვა. ორ ტურნირში ლენინგრადელ ტენისისტებს ერთმანეთთან მხოლოდ ერთხელ მოუხდათ შეხვედრა. ეს მოხდა ქალთა წყვილების ფინალში. ნ. ბოროვიკოვა ვ. ოდინცოვას 6:4, 6:4 დაამარცხა და ტენისის სპორტის ოსტატის ნორმა შეასრულა.

ტენისის ტურნირი დამთავრდა. დღეს მთელი მოსკოვის ნაკრებმა მას უმთავრესი ბრძოლა ჰქონდა უკანასკნელ დღეებში, რომელიც საბოლოოდ 11 ადგილს დაბრძანდა. 111 ადგილი რუსეთის ფედერაციის ათლეტებმა დაიკავეს.

სუბტროპიკების ბრძოლაში ასპარეზობდნენ საქართველოს წარმომადგენლები, რომელთაგან მხოლოდ ორმა (ე. ხაბეიშვილი და ა. მიქაძემ) მიიღო წასაყოფილი ქულები. ამ ორი სპორტსმენის შედეგებით საქართველოს ნაკრებმა, ცხადია, ყოველ შემთხვევაში, XVI ადგილი დაიკავა და ბელორუსიის რესპუბლიკის გუნდს, რომელსაც 18 ქულა აქვს.

ვიდრე ჩვენ, V სპარტაკიადაზე ბრწყინვალე მასპინძლობის ჩვენი ოსტატების მიერ მოპოვებული ქულების მიხედვით, ჩვენ ნაკრებ გუნდს 55,33 ქულა (IX ადგილი).

საქართველოს ბრძოლაშია წელკანაც ბრძოლა ვერ ეღირსა კოლტის ვერ ეხლებს.

შეიძლება თუ არა რამე მძლეობისა ასპარეზობის კომპლექსის ხარისხი გუნდის ნაკრებ ნაკრებ ნაკრებ, თუ შეიძლებოდა არ მოეიღინა ისეთ, რომ ხელიდან ამ სახეობის ნაკრებ-მომადგენლებს წყალობით გუნდური ქულების უმნიშვნელოდ ნაკლებობა ეთამაშებინა ცხრილში VIII ადგილზე.

ერთი რამ ბირველია უნდა ვთქვათ: სსრ კავშირის ხალხთა VI სპარტაკიადის ბრძოლებით ძალიან ბევრი ახალგაზრდა საკმაო ნიჭიერების ათლეტი გამოვლინდა. ბირის ზუსტად სიძლიერის მაჩვენებლები განსაკუთრებით ცხრილებში ჩანს. ეს ნიშნავს, რომ ეს ახალგაზრდა ათლეტები უახლოეს მომავალში ბრძოლებში ბირველ ადგილებს დაიკავებენ.

რსფსრ-ის მოკავეთ — 1419,5 ქულა
მოსკოვის უკრაინასთან — 270,5
უკრაინის ლენინგრადთან — 1829
ლენინგრადის ბელორუსიასთან — 504,5
ბელორუსიის მოსკოვთან — 1756
ყაზახეთის საქართველოსთან — 210
საქართველოს ლატვიასთან — 233
ლატვიის უზბეკეთთან — 72,5
უზბეკეთის ლიტვასთან — 166
ლიტვის მოლდავეთთან — 253
მოლდავეთის ესტონეთთან — 299
ესტონეთის აზერბაიჯანთან — 28
აზერბაიჯანის სომხეთთან — 160
სომხეთის ყირგიზეთთან — 259
ყირგიზეთის ტაჯიკეთთან — 209
ტაჯიკეთის თურქმენეთთან — 345.

საქართველოს მძლეოსანთა ნახტომი... უკან

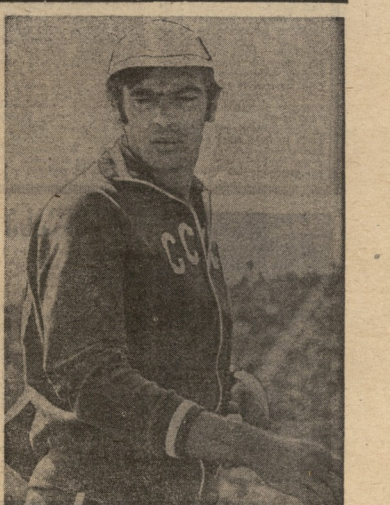

სპარტაკიადის ჩემპიონი ა. სანეევი

ᲛᲝᲡᲙᲝᲕᲘ, 30 ივლისი. მძლეოსანთა სპარტაკიადით ტურნირის მეოთხე, დასკვნითი დღის გმირები უდაოდ ჰოკეი მაგრამენები იყვნენ. სწრაფი მძლეოსნობის ან სპორტისა დამოყვრებული სპარტაკიადაში ზეიმე საკლასიო რეკორდი თითქმის ხუთ სათს ანტრეპრენიორი ფედერაციის ვიცე პრეზიდენტი სპარტაკი გაიმეორებინა. ეს ღონისძიებები ვიორანა) მაღალი, ძოწიანმა გოგუნა ხალხთა სული ათვის ყველაფერ ფიბერტიანის ქოჯა და გამეჩანდა. ორ სულ უფრო და უფრო ფრენდა ხმაში, წასვე და მიმის ჯოჯა-ჯადოქრებმა" ჰალი შეიძინა ხმირად წვნი სიტყვა: ჟამსა ოდნე შეიძინა ოდნე შეიძინა ხმირად

სპეც. XXV ყრილობას — ღირსეული შეხვედრა!

ᲮᲣთწლეᲣლის ᲓᲐᲛᲐᲛᲐᲕᲠᲔᲑᲔᲚ ᲬᲔᲚᲡ — 200 ᲛᲘᲚᲘᲝᲜᲘ ᲛᲐᲜᲐᲗᲘᲡ ᲖᲔᲓᲛᲔᲢᲘ ᲞᲠᲝᲓᲣᲥᲪᲘᲐ!

საქართველოს ფიზკულტურელები და სპორტსმენები, თავდაღებით იბრძოდნენ, რათა თქვენი წლეულით შეიძახონ რესპუბლიკის მიერ ნაკისრი ამ საპატიო ამოცანის წარმატებით შესრულებაში!

გორელ ფეიქართა საქმეები

კომბინატის მრავალათასიანმა მუშათაგვარმა, როგორც კი შეიტყო ბათუმის საბჭოთა კავშირის კომპარტიის პატივს XXV ყრილობის ამბავი, გადაუწყო ამ ღონისძიებისთვის თარიღად ოსნოვნის დამთავრება. აქტიური მონაწილეობა მიიღეს ამ ღონისძიების მომზადებაში სოციალისტური შეჯიბრების ორგანიზატორებმა. მე-2 ნაქსოვი ორთოვის 23-ე ბრიგადის ბრიგადირმა ა. ბუღაკოვმა სახელოვნო ცოლიანების ბრიგადის ბრიგადირ ა. სოციალისტური შეჯიბრების გამოწვევა № 1 საქსოვი საამქროს განამგეობა ქალიშვილებს ე. ბესტავაშვილს და ა. მაჭარაშვილს.

გორელ ფეიქრებმა კომბინატში ასე მოიცა დღისაბამი ყოველ ერთ შესანიშნავ თარიღისაბამი. ეს თარიღები ისეთი ზეიმური ხასიათით დიდი ზეიმით აღინიშნება, რომ წლის დამლევისთვის 200 მილიონი მანეთის ზედაპირთა პროდუქციის გამოშვების ნაცვლად ისინი გამოუშვებენ ნახევარ მილიონ მანეთზე მეტი ღირებულების ნაქსოვ ნაწარმს.

ამ ზეიმური დღეების ერთ-ერთ ტიპიურ მაგალითს წარმოადგენს ის პატივსაცემი ამოცანა, რომელიც ბრიგადის ბრიგადირმა ა. ბუღაკოვმა დაიყენა. წელს ორ საათზე ნაკლები დაიკარგა. ამ ორ საათში ორი ნაქსოვი ნაწარმი უნდა გამოეშვა ბრიგადას. ამ ამოცანის წარმატებით შესრულებისთვის ბრიგადა ამ ორ საათში ორ ნაქსოვ ნაწარმს ნაცვლად სამ ნაქსოვ ნაწარმს გამოუშვებს.

ამ ამოცანის

რამდენიმე ეპიზოდი ლოგბაურთელთა მარკაოზნიდან

ქართული ფინალი

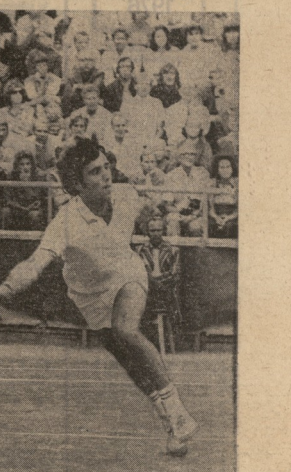

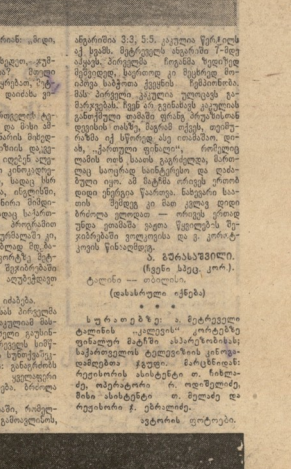

ᲡᲐᲑᲭᲝᲗᲐ ᲝᲚᲘᲛᲞᲘᲔᲚᲗᲐ ᲒᲐᲛᲐᲠᲯᲕᲔᲑᲐ

2:0

ᲚᲝᲜᲓᲝᲜᲘ, 31 ᲝᲥᲢᲝᲛᲑᲔᲠᲘ. ᲐᲮᲐᲚᲒᲐᲖᲠᲓᲐ ᲢᲠᲐᲓᲘᲪᲘᲣᲚᲘ ᲡᲐᲤᲔᲮᲑᲝᲗᲘᲡ ᲢᲣᲠᲜᲘᲠᲘ, ᲠᲝᲛᲔᲚᲘᲪ ᲛᲝᲜᲐᲬᲘᲚᲔᲝᲑᲓᲜᲐ ᲬᲚᲘᲡ ᲒᲐᲛᲐᲠᲯᲕᲔᲑᲣᲚᲘ ᲒᲣᲜᲓᲘ "ᲬᲘᲜᲐᲡᲬᲐᲠᲛᲔᲑᲘ" ᲓᲐ ᲒᲐᲔᲛᲒᲖᲐᲕᲠᲐ ᲛᲝᲡᲙᲝᲕᲘᲡ "ᲓᲘᲜᲐᲛᲝ". ᲛᲐᲡᲨᲢᲐᲑᲣᲠᲘ ᲛᲐᲡᲞᲘᲜᲫᲚᲝᲑᲐ ᲒᲐᲜᲘᲡᲐᲖᲦᲕᲠᲐ ᲛᲔᲤᲔ ᲔᲚᲘᲖᲐᲑᲔᲗ II-ᲛᲐ. ᲛᲝᲡᲙᲝᲕᲔᲚᲛᲐ ᲒᲣᲜᲓᲛᲐ ᲛᲘᲘᲦᲝ ᲒᲐᲛᲐᲠᲯᲕᲔᲑᲐ ᲓᲐ ᲛᲘᲡᲘ ᲛᲝᲠᲬᲘᲚᲔᲑᲐ ᲛᲘᲘᲦᲝ ᲓᲘᲜᲐᲛᲝᲛ.

ᲛᲔᲝᲠᲔ ᲛᲐᲡᲞᲘᲜᲫᲚᲝᲑᲐ ᲒᲐᲜᲘᲡᲐᲖᲦᲕᲠᲐ ᲛᲝᲡᲙᲝᲕᲘᲡ "ᲡᲞᲐᲠᲢᲐᲙᲘᲡᲢᲘ" ᲓᲐ ᲛᲘᲡᲘ ᲛᲝᲠᲬᲘᲚᲔᲑᲐ ᲛᲘᲘᲦᲝ ᲡᲞᲐᲠᲢᲐᲙᲘᲡᲢᲛᲐ.

ᲛᲔᲡᲐᲛᲔ ᲛᲐᲡᲞᲘᲜᲫᲚᲝᲑᲐ ᲒᲐᲜᲘᲡᲐᲖᲦᲕᲠᲐ ᲛᲝᲡᲙᲝᲕᲘᲡ "ᲡᲐᲠᲐᲢᲝᲕᲘ" ᲓᲐ ᲛᲘᲡᲘ ᲛᲝᲠᲬᲘᲚᲔᲑᲐ ᲛᲘᲘᲦᲝ ᲡᲐᲠᲐᲢᲝᲕᲘᲡ ᲛᲔᲥᲐᲜᲘᲖᲐᲢᲝᲠᲗᲐ ᲒᲣᲜᲓᲛᲐ.

ᲛᲔᲗᲠᲔ ᲛᲐᲡᲞᲘᲜᲫᲚᲝᲑᲐ ᲒᲐᲜᲘᲡᲐᲖᲦᲕᲠᲐ ᲛᲝᲡᲙᲝᲕᲘᲡ "ᲙᲐᲡᲞᲘᲘ" ᲓᲐ ᲛᲘᲡᲘ ᲛᲝᲠᲬᲘᲚᲔᲑᲐ ᲛᲘᲘᲦᲝ ᲙᲐᲡᲞᲘᲘᲡ ᲐᲕᲘᲐᲪᲘᲘᲡ ᲒᲣᲜᲓᲛᲐ.

ᲛᲔᲝᲗᲮᲔ ᲛᲐᲡᲞᲘᲜᲫᲚᲝᲑᲐ ᲒᲐᲜᲘᲡᲐᲖᲦᲕᲠᲐ ᲛᲝᲡᲙᲝᲕᲘᲡ "ᲐᲔᲠᲤᲚᲝᲢᲘ" ᲓᲐ ᲛᲘᲡᲘ ᲛᲝᲠᲬᲘᲚᲔᲑᲐ ᲛᲘᲘᲦᲝ ᲐᲔᲠᲤᲚᲝᲢᲘᲡ ᲐᲕᲘᲐᲪᲘᲘᲡ ᲒᲣᲜᲓᲛᲐ.

ᲛᲔᲔᲥᲕᲡᲔ ᲛᲐᲡᲞᲘᲜᲫᲚᲝᲑᲐ ᲒᲐᲜᲘᲡᲐᲖᲦᲕᲠᲐ ᲛᲝᲡᲙᲝᲕᲘᲡ "ᲐᲜᲢᲔᲘ" ᲓᲐ ᲛᲘᲡᲘ ᲛᲝᲠᲬᲘᲚᲔᲑᲐ ᲛᲘᲘᲦᲝ ᲐᲜᲢᲔᲘᲡ ᲐᲕᲘᲐᲪᲘᲘᲡ ᲒᲣᲜᲓᲛᲐ.

ᲛᲔᲨᲕᲘᲔ ᲛᲐᲡᲞᲘᲜᲫᲚᲝᲑᲐ ᲒᲐᲜᲘᲡᲐᲖᲦᲕᲠᲐ ᲛᲝᲡᲙᲝᲕᲘᲡ "ᲐᲠᲒᲝ" ᲓᲐ ᲛᲘᲡᲘ ᲛᲝᲠᲬᲘᲚᲔᲑᲐ ᲛᲘᲘᲦᲝ ᲐᲠᲒᲝᲡ ᲐᲕᲘᲐᲪᲘᲘᲡ ᲒᲣᲜᲓᲛᲐ.

ᲛᲔᲪᲐᲛᲔ ᲛᲐᲡᲞᲘᲜᲫᲚᲝᲑᲐ ᲒᲐᲜᲘᲡᲐᲖᲦᲕᲠᲐ ᲛᲝᲡᲙᲝᲕᲘᲡ "ᲐᲜᲢᲔᲘ" ᲓᲐ ᲛᲘᲡᲘ ᲛᲝᲠᲬᲘᲚᲔᲑᲐ ᲛᲘᲘᲦᲝ ᲐᲜᲢᲔᲘᲡ ᲐᲕᲘᲐᲪᲘᲘᲡ ᲒᲣᲜᲓᲛᲐ.

ᲛᲔᲗᲝᲠᲛᲔᲢᲔ ᲛᲐᲡᲞᲘᲜᲫᲚᲝᲑᲐ ᲒᲐᲜᲘᲡᲐᲖᲦᲕᲠᲐ ᲛᲝᲡᲙᲝᲕᲘᲡ "ᲙᲐᲡᲞᲘᲘ" ᲓᲐ ᲛᲘᲡᲘ ᲛᲝᲠᲬᲘᲚᲔᲑᲐ ᲛᲘᲘᲦᲝ ᲙᲐᲡᲞᲘᲘᲡ ᲐᲕᲘᲐᲪᲘᲘᲡ ᲒᲣᲜᲓᲛᲐ.

ᲛᲔᲗᲔᲠᲗᲔ ᲛᲐᲡᲞᲘᲜᲫᲚᲝᲑᲐ ᲒᲐᲜᲘᲡᲐᲖᲦᲕᲠᲐ ᲛᲝᲡᲙᲝᲕᲘᲡ "ᲐᲠᲒᲝ" ᲓᲐ ᲛᲘᲡᲘ ᲛᲝᲠᲬᲘᲚᲔᲑᲐ ᲛᲘᲘᲦᲝ ᲐᲠᲒᲝᲡ ᲐᲕᲘᲐᲪᲘᲘᲡ ᲒᲣᲜᲓᲛᲐ.

ᲛᲔᲗᲔᲠᲗᲔᲛᲛᲔᲢᲘ ᲛᲐᲡᲞᲘᲜᲫᲚᲝᲑᲐ ᲒᲐᲜᲘᲡᲐᲖᲦᲕᲠᲐ ᲛᲝᲡᲙᲝᲕᲘᲡ "ᲓᲘᲜᲐᲛᲝ" ᲓᲐ ᲛᲘᲡᲘ ᲛᲝᲠᲬᲘᲚᲔᲑᲐ ᲛᲘᲘᲦᲝ ᲓᲘᲜᲐᲛᲝᲡ ᲐᲕᲘᲐᲪᲘᲘᲡ ᲒᲣᲜᲓᲛᲐ.

ᲛᲔᲗᲔᲠᲗᲔᲛᲛᲔᲢᲘ ᲛᲐᲡᲞᲘᲜᲫᲚᲝᲑᲐ ᲒᲐᲜᲘᲡᲐᲖᲦᲕᲠᲐ ᲛᲝᲡᲙᲝᲕᲘᲡ "ᲡᲐᲠᲐᲢᲝᲕᲘ" ᲓᲐ ᲛᲘᲡᲘ ᲛᲝᲠᲬᲘᲚᲔᲑᲐ ᲛᲘᲘᲦᲝ ᲡᲐᲠᲐᲢᲝᲕᲘᲡ ᲐᲕᲘᲐᲪᲘᲘᲡ ᲒᲣᲜᲓᲛᲐ.

ᲛᲔᲗᲔᲠᲗᲔᲛᲛᲔᲢᲘ ᲛᲐᲡᲞᲘᲜᲫᲚᲝᲑᲐ ᲒᲐᲜᲘᲡᲐᲖᲦᲕᲠᲐ ᲛᲝᲡᲙᲝᲕᲘᲡ "ᲙᲐᲡᲞᲘᲘ" ᲓᲐ ᲛᲘᲡᲘ ᲛᲝᲠᲬᲘᲚᲔᲑᲐ ᲛᲘᲘᲦᲝ ᲙᲐᲡᲞᲘᲘᲡ ᲐᲕᲘᲐᲪᲘᲘᲡ ᲒᲣᲜᲓᲛᲐ.

ᲛᲔᲗᲔᲠᲗᲔᲛᲛᲔᲢᲘ ᲛᲐᲡᲞᲘᲜᲫᲚᲝᲑᲐ ᲒᲐᲜᲘᲡᲐᲖᲦᲕᲠᲐ ᲛᲝᲡᲙᲝᲕᲘᲡ "ᲐᲠᲒᲝ" ᲓᲐ ᲛᲘᲡᲘ ᲛᲝᲠᲬᲘᲚᲔᲑᲐ ᲛᲘᲘᲦᲝ ᲐᲠᲒᲝᲡ ᲐᲕᲘᲐᲪᲘᲘᲡ ᲒᲣᲜᲓᲛᲐ.

ᲛᲔᲗᲔᲠᲗᲔᲛᲛᲔᲢᲘ ᲛᲐᲡᲞᲘᲜᲫᲚᲝᲑᲐ ᲒᲐᲜᲘᲡᲐᲖᲦᲕᲠᲐ ᲛᲝᲡᲙᲝᲕᲘᲡ "ᲐᲔᲠᲤᲚᲝᲢᲘ" ᲓᲐ ᲛᲘᲡᲘ ᲛᲝᲠᲬᲘᲚᲔᲑᲐ ᲛᲘᲘᲦᲝ ᲐᲔᲠᲤᲚᲝᲢᲘᲡ ᲐᲕᲘᲐᲪᲘᲘᲡ ᲒᲣᲜᲓᲛᲐ.

ᲛᲔᲗᲔᲠᲗᲔᲛᲛᲔᲢᲘ ᲛᲐᲡᲞᲘᲜᲫᲚᲝᲑᲐ ᲒᲐᲜᲘᲡᲐᲖᲦᲕᲠᲐ ᲛᲝᲡᲙᲝᲕᲘᲡ "ᲐᲜᲢᲔᲘ" ᲓᲐ ᲛᲘᲡᲘ ᲛᲝᲠᲬᲘᲚᲔᲑᲐ ᲛᲘᲘᲦᲝ ᲐᲜᲢᲔᲘᲡ ᲐᲕᲘᲐᲪᲘᲘᲡ ᲒᲣᲜᲓᲛᲐ.

ᲛᲔᲗᲝᲠᲛᲔᲢᲔ

Montréal 1976

ᲛᲔᲡᲐᲛᲔ ᲒᲐᲛᲐᲠᲯᲕᲔᲑᲐ

ᲓᲘᲡᲙᲝᲜᲘᲐᲡ ᲛᲘᲔᲠᲘ ᲕᲔᲪᲮᲚᲘᲡᲬᲐᲛᲘ

5:0, 6:4

ᲛᲝᲜᲢᲠᲔᲐᲚᲘ, 31 ივლისი. კალის მსოფლიოს ჩემპიონატში გამართული შემდეგ საქმითა წყალტუბოელთა ნაცვლად ბაზისად ჩამოვიდა, სადაც ლეგის, მუქსიკისა და მასპაზისგან ქმედნის ცოლქმედებან გერთად წასული ლიანდე ტერიანება ამპარტნიორ. პირველ მატჩი ასო კუშნარის ნაცვლად პამილტონში ჩამოსული პოლიტიკოსი ბრაიან მალრონი მის დამარცხება ეუბნა ეროვნული გეზით. კანადელებმა შეკსილობას ხელი ვერ მოაწერეს — 6:4. ეს ამთ რეკანდი იყო მსოფლიო ჩემპიონობა ჩ-ჯერ პასუხობენ.

ᲡᲐᲥᲐᲚᲓᲔᲚᲝᲡᲐᲜᲘ ᲞᲠᲝᲒᲠᲐᲛᲘᲡ ᲨᲔᲓᲔᲒᲘ

ᲛᲝᲜᲐᲙᲝᲡᲘ, 31 ივლისი. ტან-მოვარჯიშეთა წარსადგენ შეჯიბრებაში საქალაქო ცენტრ ჩემპიონი, რუსეთელი ალინა ვილკოვა ბოლო ადგილზე გამოვიდა. სულ ექვსი ქალი მონაწილეობდა ფინალურ ტურში. ვილკოვას ხელი 352 ანტიკ. ოფიციალური ქულებით შეუფასებია, ხოლო ამერიკელ ნადია კომანეჩის — 354 ანტიკ. ოფიციალური ქულებით.

II ადგილზე ბულ მიეკი (ბელგია)—331. ფრანც ბეკენბაუერს (ავსტრია) ბრონზეული ადგილი 323 ანტიკ. ქულ ხვიელს (ბელგია) 322.

●●

40 ᲬᲣᲙᲘᲡᲬᲚᲘᲡ ᲛᲝᲛᲐᲕᲐᲚᲖᲔ

ᲣᲔᲪᲮᲚᲝᲔᲑᲐ ფეხბურთელთა ექიმ-პატარა ჩოხელის ბედნიერ შეცდომა ესახსოვრებ, ლეჭუხის შემთვლელობა და ალიგან ბიჭობის ლეგენდარული ფეხბურთელის ალექსანდრე გიორგაძის ცხოვრებას.

ასეა თუ ისე, 1974-75 წლების სეზონში ნაკრების მთავარ ვარსკვლავად 40 წლისაც კი ითვლებოდა, ახლა კი ის რიცხვი კიდევ უფრო გაიზარდა.

●●

„ᲓᲘᲜᲐᲛᲝ“-ᲡᲗᲕᲘᲡ ᲐᲮᲐᲚᲘ ᲛᲔᲠᲥᲔᲝᲚᲘ

ᲠᲘᲒᲘ უკვე ვთქვით, რომ ფინალური ნაწილის ეტაპზე ჯგუფში ჩვენი „დინამო“ ხუთ მატჩს ჩაატარებს. ამ ხუთიდან ორი სახლში იქნება, სამი კი — სტუმრად. ორივე მათგანი ბაქოში ჩატარდება. ერთი მოიგებენ, ორი ფრედ დამთავრდება, ერთი წააგებენ. ასეთი ვარიანტია ყველაზე ხელსაყრელი ბაქოელებისთვის. ამ ხუთ მატჩში ისინი ოთხ ქულას მაინც აიღებენ. ეს კი ნიშნავს, რომ ისინი ჯგუფში პირველ ადგილზე გავლენ. ეს ადგილი კი ბაქოელებს ნახევარფინალში ავტომატურად ხვდებათ.

ასეთი ანგარიშით ბაქოელები ჯერ ჯგუფის ბოლო მატჩამდე ცხოვრობენ. ამ მატჩის შემდეგ კი ისინი ბაქოში ბრუნდებიან, სადაც ნახევარფინალის მატჩებს ჩაატარებენ.

ასეთი ორგანიზაციული ნაბიჯები ბაქოელებმა ჯერ კიდევ 1973 წელს გადადგეს, როდესაც ისინი ევროპის ჩემპიონატის ფინალურ ნაწილში მასპინძლობდნენ. ამ ნაბიჯებმა ბაქოელებს ფინალში ადგილის დაკავებაში დაეხმარა.

ᲖᲐᲥᲠᲝ ᲑᲐᲙᲣᲠᲐᲫᲔ

51 წლის ასაკში გარდაიცვალა ცნობილი ფეხბურთელი და ქართული ნაკრების მთავარი მწვრთნელი ზაქარია ბაქურაძე. ზაქარია ბაქურაძე ფეხბურთის ასპარეზზე გამოვიდა 1945 წელს. ის ჯერ ოზურგეთის „ჭოროხის“ შემდეგ ბათუმის „დინამოში“ ითამაშა. ბათუმელებთან ერთად ის ორჯერ გახდა საქართველოს ჩემპიონი.

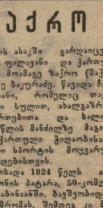

ზაქარია ბაქურაძე

ზაქარია ბაქურაძე ფეხბურთის ასპარეზიდან ჩავიდა 1960 წელს, მაგრამ ამ დროისთვის მან უკვე ბევრი ახალგაზრდა ფეხბურთელი აღზარდა. ამ ფეხბურთელებიდან ბევრი მათგანი ეროვნული ნაკრების წევრი გახდა. ზაქარია ბაქურაძის აღზრდილებიდან ბევრი ახლა ცნობილი მწვრთნელია. ასეთებია ვალერი ჩხეტიანი, ვალერი ბაქურაძე, ნოდარ ხუროძე, ნოდარ ახალკაცი, ვალერი ბაქრაძე, ნოდარ ჩხეიძე, ვალერი ბაქურაძე, ნოდარ ჩხეიძე, ვალერი ბაქურაძე, ნოდარ ჩხეიძე, ვალერი ბაქურ