სპარტაკიადა ხალხთა მეგობრობის

საქართველოს სსრ მენინგრადო სახელობის პრესულ ფიზკულტურისა და სპორტის კომიტეტისა და პროფკავშირების რესპუბლიკური საბჭოს ორგანო

ЛЕЛО Орган Комитета по физической культуре и спорту при Совете Министров ГССР и республиканского Совета профсоюзов

№ 133 (5423)

1975 წ. 6 ივლისი, ხუთშ. ფასი 3 კაპ.

გაზეთი გამოდის 1954 წლის 13 აპრილიდან

ВСЕСОЗНАНИЕ

V ВСЕСОЮЗНАЯ СПАРТАКИАДА НАРОДОВ СССР 1975

ჩვენი შანსი შემცირდა

მოსკოვი, 5 ივლისი (ტელეფონით, ჩვენი სპეც. კორ.). ფრენბურიელ გუდა გუნდების ტურნირის დინამო მოსკოვი მოსკოვის და ლენინგრადის გუნდები ებრძოდნენ ერთმანეთს. მოსკოველებმა ეთამაშეს მსუბუქ ფილად სძლიეს რსფსრ-ს წარმომადგენლებს (3:0), ხოლო ლენინგრადელებმა მოიგეს ყაზახეთის წარმომადგენლებზე შეხვედრა (3:1). ამ ორ შეხვედრაში გამოვიდნენ უკრაინის ნაკრები — 3:2. როგორც ჩანს, ამ გუნდების მაჩვენებლები ერთმანეთის ტოლია. ამიტომ ორივე შეხვედრა ხუთსეტიანი გახდა.

ასევე ფრენბურთელებში იითამაშეს საქართველოს სპორტსმენებმა, რომლებმაც „მშრალი“ ანგარიშით დაკარგეს უკრაინელების წინააღმდეგ შეხვედრა — 0:3. ამ მატჩის შემდეგ ჩვენ ნათქვამიც ვიყავით, რომ ჩვენი შანსი ფრენბურთელებში VII ან VIII ადგილზე გასვლის შესახებ.

დანარჩენი შეხვედრები ასე დამთავრდა: ფაზხეთი — ლატვია 2:3, ლიტვა — ესტონეთი 1:3, ტატრული — ბელორუსია 2:3, ბაშკირთი-ვოლგოგრადი 3:0, თურქმენეთი-ტატარეთი 1:3.

გათამაშების ცხრილები

მეკარეობა 5 ივლისისთვის

I-VI ადგილები

	ჯ.	ნ.	პ.	ქ.
მოსკოვი	3	0	9—1	3
ლენინგრადი	3	0	9—4	3
ფაზხეთი	1	2	6—6	1
უკრაინა	1	2	6—9	1
ლატვია	1	2	4—8	1
რსფსრ	0	3	2—9	0

VII-XII ადგილები

უზბეკეთი	3	0	9—2	3
ესტონეთი	2	1	6—5	2
ბელორუსია	2	1	7—6	2
ყირგიზეთი	1	2	6—7	1
საქართველო	1	2	4—7	1
ლიტვა	0	3	3—9	0

XIII-XVII ადგილები

ავტონომიური	3	0	9—2	3
ტატარეთი	2	1	7—7	1
მოლდაველი	1	1	3—4	1
სომხეთი	1	1	4—5	1
თურქმენეთი	0	2	1—6	0

XIII ადგილზე

ვილნიუსი, 5 ივლისი (ტელეფონით, ჩვენი სპეც. კორ.). ბალასანის სპორტკომპლექსი ტურნირის პირველი ოქროს მედალი უმძაკესი ვოლეიბოლისტების წილ გამასპინძლო ქალთა გუნდებს. მასპინძლებმა გაიმარჯვეს 24 წლის ბერძენელი ზენონ ალეკნონიძის (რსფსრ), რომელმაც 232,5 კგ მოიკრიბა. მაცრამ ეს შედეგი 10 კგ-ით ნაკლებია მისსავე მაღალი რეკორდზე. ვერცხლის ჯილდო მოიპოვა ლენინგრადელმა ვიქტორ ბელოვმა, რომელმაც 230 კგ-ის ასწია. ბრინჯაოს მედალი ერგო ბელორუსიის წარმომადგენელ ალ. ბაბიჩევს (230 კგ).

ასევე ოქროს მედალოსანი გახდა ბელორუსიის წარმომადგენელი ალ. ბაბიჩევი (ტანმაღალი), რომელმაც 235 კგ-ის ასწია. ვერცხლის მედალი მოიპოვა ლენინგრადელმა ალ. ბელოვმა (230 კგ), ხოლო ბრინჯაოს მედალოსანი გახდა ესტონეთის წარმომადგენელი ალ. ტალიკი (227,5 კგ).

ტურნირის ბოლო დღეს ბრძოლა გაიმართა ტანმაღალ მძიმეწონიანებს შორის. ოქროს მედალოსანი გახდა ბელორუსიის წარმომადგენელი ალ. ბაბიჩევი (235 კგ), ვერცხლის მედალოსანი — ლენინგრადელი ალ. ბელოვი (230 კგ), ხოლო ბრინჯაოს მედალოსანი — ესტონეთის წარმომადგენელი ალ. ტალიკი (227,5 კგ).

ტურნირის ბოლო დღეს ბრძოლა გაიმართა ტანმაღალ მძიმეწონიანებს შორის. ოქროს მედალოსანი გახდა ბელორუსიის წარმომადგენელი ალ. ბაბიჩევი (235 კგ), ვერცხლის მედალოსანი — ლენინგრადელი ალ. ბელოვი (230 კგ), ხოლო ბრინჯაოს მედალოსანი — ესტონეთის წარმომადგენელი ალ. ტალიკი (227,5 კგ).

დასაწყისი კარგია

რამპაზ ხარშილაძე—ჩქორწს ლაურეატი

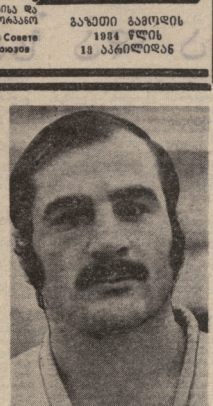

კიევი-ნიოვი, 4 ივლისი. ძველი სპარტაკიადის პრიზიორები წლევან პირველად შეიკრიბნენ სპორტსმენთა ისეთ ან ნაირისეა ან ერთ „ტერიტორიაზე“ სახეობაში, ეს ძნელად ჩანს, რომ ტანმოვარჯიშეობის სფეროში გამოთქმულ ყველა მოკვეთილ რესპუბლიკას, აგრეთვე, მოსკოვსა და ლენინგრადს ყოლეგებში.

ტურნეისადმი პირველ საპატივცემულო ყურადღებას მიაქცევდნენ ტანმოვარჯიშეობის ოლიმპიელები. მონაწილეთა შორის იყვნენ ევროპის, მსოფლიოს და ოლიმპიური თამაშების სხვადასხვა დროის პრიზიორები და ფეხბურთელები ერთ-ერთ ფეხბურთელ სპორტკლუბში. ტატეულებს ასპორტსმენთა ერთგვარი „დესანტისაც“ შეიტანა მოსკოვის ცენტრალური ინსტრუქტის სტადიონში, 22 წლის ჯ. ცინაძის, მას ესენციალურად ემოციაც მიაწია და ფინალიდე და მხოლოდ ეს დამარცხება გამოკლებული თამაშის ნებისმიერ მატჩში ფლობდა.

ეუროპის ჩემპიონატის პრიზიორის ხარშილაძის დროს პრიზიორები და ფეხბურთელი მეტად არ ჰგავდა ერთმანეთს

ქალაქი 200

ვასახლოთ სამშობლოს!

ᲮᲣᲗᲬᲚᲔᲣᲚᲘᲡ ᲓᲐᲛᲐᲛᲗᲐᲕᲠᲔᲑᲔᲚ ᲬᲔᲚᲡ — 200 ᲛᲘᲚᲘᲝᲜᲘ ᲛᲐᲜᲔᲗᲘᲡ ᲖᲔᲪᲔᲒᲛᲘᲗᲘ ᲞᲠᲝᲒᲠᲐᲛᲐ!

საქართველოს ფიზკულტურელებო და სპორტსმენებო, თავდადებით იშრომეთ, რათა თქვენი წლევანდელი შეიტანათ რესპუბლიკის მიერ ნაკისრი ამ საპატიო ამოცანის წარმატებით შესრულებაში!

ᲡᲘᲮᲐᲠᲣᲚᲘ ᲓᲐ ᲡᲐᲮᲘᲛᲔ

ბაილისის მიდამოებში ჩამოვიდა ავტობუსი „ალპური სპორთელის“. ტურისტებისთვის განკუთვნილ ავტობუსში შეკრებილი ფიზკულტურელები და სპორტსმენები ერთმანეთს ეცნობიან. ესენი არიან ალპინისტები, ბობსლეისტები, ხელოვნური ციცაბო ფერდობების დამპყრობლები, ხეობების მცოდნენი, ერთი სიტყვით, ადამიანები, რომელთა ცხოვრებაში ბევრი რამ არის საერთო. ამიტომ ისინი ისე ადვილად ეჩვევიან ერთმანეთს, თითქოს ბავშვობიდან ერთად ზრდილან.

ავტობუსი ნელა მიიწევს ზემოთ, ხეობის ფერდობებისკენ. ფანჯრებიდან ჩანს ალპური სოფლების ლამაზი ხედები. ზოგიერთ ადგილას ფერდობები ისე ციცაბოა, რომ ავტობუსი ძლივს ადის. ბოლოს ავტობუსი ჩერდება. ყველა ჩამოდის. ირგვლივ ნისლია. ზემოთ, ფერდობის თავზე, ნისლიდან ამოიყურება ალპური სასტუმროს ნაგებობა.

— ეს ჩვენი ბაზაა, — ამბობს ალპური სასტუმროს დირექტორი ბ. ბრანდენბერგერი. — ხვალ დილით ადრე ავალთ ზემოთ, ფერდობებზე ვივარჯიშებთ, ხოლო ნისლის გაფანტვისთანავე ტრასაზე გავალთ.

ბაზის ეზოში ავტობუსიდან ჩამოხტა ახალგაზრდა ბიატლონელების ჯგუფი. ისინი ბაზის ეზოში ვარჯიშობენ. ესროლიან სამიზნეებს, ლიპინით ადიან ფერდობზე, ეშვებიან ციცაბო ფერდობებიდან. ბიატლონელების ჯგუფს ხელმძღვანელობს ალპური სპორტის ოსტატი ალექსანდრე ტიხონოვი.

— ალექსანდრე, ბაზაზე ხომ არ ვიყოთ? — ეკითხება ტიხონოვს ერთ-ერთი ბიატლონელი.

— ნისლი ხომ ხედავ, ვერ ვიარჯიშებთ, — პასუხობს ტიხონოვი.

ბიატლონელები

ფეხბურთი '75

სსრ კავშირის პირველობა

II ლიგა ზონა

ივლისის კალენდარი

8. ოცდაერთ (ორშა) — „ტრაქტორი“ (ვოლგოგრადი) — „ტორპედო“ (ავტოგორსკი) — „დინამო“ (ტულა) — „ხიმკი“ (ხიმკი) — „ბორეცი“ (ტიუმენი) — „ზენიტი“ (იჟევსკი) — „ტორპედო“ (მოსკოვი) — „ნეფტჩი“ (ბაქო).

12. „ტრაქტორი“ (ვოლგოგრადი) — „ტორპედო“ (ავტოგორსკი), „ხიმკი“ — „ავტომობილისტი“, „ინფორმ“ — „ტრაქტორი“, „ტორპედო“ — „ნეფტჩი“, „ბაკო“ — „ზენიტი“, „ბორეცი“ — „ტორპედო“ (მოსკოვი), „ზენიტი“ — „დინამო“ (ტულა), „ტორპედო“ (ავტოგორსკი) — „ბორეცი“, „ნეფტჩი“ — „ინფორმ“, „ავტომობილისტი“ — „ტრაქტორი“.

16. „ტრაქტორი“ — „ბორეცი“, „ტრაქტორი“ — „ავტომობილისტი“, „ხიმკი“ — „ნეფტჩი“, „ინფორმ“ — „დინამო“ ზ., „ზენიტი“ — „ტრაქტორი“, „ბაზორი“ — „დინამო“ ზ., „პროკურორი“ — „ლოკომოტივი“.

21. „სტროიტელი“ — „ერთაშორისი“, „ხიმკი“ — „ავტომობილისტი“, „ინფორმ“ — „ნეფტჩი“, „ზენიტი“ — „ტრაქტორი“, „ტორპედო“ ზ., „ბაზორი“ — „დინამო“ ზ., „პროკურორი“ — „ლოკომოტივი“.

მეორე წრე

28. „ზენიტი“ — „ვეტრი“, „ლოკომოტივი“ — „დილა“, „დინამო“ ზ. — „ტრაქტორი“, „ავტომობილისტი“ — „ნეფტჩი“, „ინფორმ“ — „ავტომობილისტი“, „ბორეცი“ — „ტრაქტორი“.

„ტყავის გუთნის“ პრიზზე

ცხენივალი

ნორჩ ფეხბურთელთა ტრადიციულ გათამაშებაში სამრჩეო ოსეთის პიონერთაშორის ორნამენტულ ბენ ქ. ცხინვალის, ზნაურის, ყორულ-დუისისა და ცხინვალის რაიონების გუნდები.

ორივე ასაკობრივ ჯგუფში ფინალში გავიდნენ ცხინვალისა და ჯავის გუნდები. ცხინვალელებმა უფროსი ჯგუფში გამარჯვება ზედ-მიწევნით მოიპოვეს — 4:1.

საუკეთესო მომარაგოდ ცნეულ პრიზზე მიიღო ქ. ჯავის გუნდის კაპიტანი, ე. ფეიქრიშვილი (ფეხბურთი), ჟ. ჯარქუთაშვილი (ჯავა).

3. ველკოვი.
(ჩვენი კორ.).

ონი

შეიდი გუნდი იბრძოდა „ტყავის ბურთის“ გათამაშებაში. გადამწყვეტ მატჩში ორჯონიკიძის „ვეტრიხა და ონის „ავანგარდ“ ვერ-ხეთ ურთიერთს შორის დამატებითი დრო და გამარჯვებას ორჯონიკიძის „ვეტრის“ წარმომადგენლებს — 3:1.

ლ. ბაბიშვილი.

ტორპედოელები — მოზდოკის ციმაღლეზე!

ჭეთაილი. ცენტრალური სტადიონი. 4 ივლისი.

„ტორპედო“ (ქუთაისი) — „ტერეკი“ (მოზდოკი) — 3:1 (2:1).

„ტორპედო“: გაბელია, კვარაია, ხელაქველაძე, ფარცვანია, ჯოხაძეშილე, ოქროპირაშვილი, შველა, ჩაზნაზაროვი (კოსტავა). ვერძაძე (ბაზრკაძე), ხვიჩა, შენგელაია (ფატაძენოკი).

„ტერეკი“: სპეციალისტი: ბელიხინი, ვოსკოპოვა, სკლეანინი, ლატატოროვი, კოპაევი, პანდელაკი, პრიახინი, ტრავი (ხელთ ნოვი), ანდრეევი, ფატხუდინი, ფილატოვი.

მსაჯი ე. ვიბორნოი (აღება).

1 ივლის გუნდების საკმაოდ კარგათამაშების ამ ტატამზე ვეთამაშეთად ბენი ქუთაისელ ფეხბურთელთა ერთი მთავარ, უმეტეს კონკურენტად ითვლება. ორივე ეს კოლექტივი მონაწილეა ჯგუფშია, მაგრამ ამ ორ კლუბებ შორის უფროფრენ ტურნირულ ცხრილში ამ მომ ბანეულ ბილი ტერიტორიის ნახლად მეტისტეზეზეზე უმეტეს ქუთაისელი ფეხბურთელები ჯანმრთელობა ვიგრძნობდნენ ამ ცხელ კლიმატურ პირობებში.

ქალაქი რამდენიმე საათით ადრე ვიდნენ მოზდოკელი ფეხბურთელები ქუთაისში და ცოტა ხნით დასვენება მიეცათ. ამ დროის განმავლობაში ტრენიორმა ალ. ვერძაძემ ბრძანება გასცა, რომ ფეხბურთელებს ცხელ პირობებში ნაკლები ენერგია ეხარჯათ. ამის გამო ქუთაისელებმა ადრევე დაიწყეს ბურთის ხელში ჭერა, ხშირად ცვლიდნენ ადგილებს, ცდილობდნენ ბურთი ფეხებში ჰქონოდათ და ნაკლებად ირბინათ.

ამ ტაქტიკის გამოყენებით ქუთაისელებმა ბევრი რამ მოიგეს. ისინი ბურთის ხელში ჭერით ხშირად ახერხებდნენ მოწინააღმდეგის კარიბჭესთან საშიში მომენტების შექმნას.

ᲨᲔᲮᲕᲔᲓᲠᲐ ᲡᲐᲘᲜᲢᲔᲠᲔᲡᲝ ᲐᲓᲐᲛᲘᲐᲜᲗᲐᲜ

„ᲩᲕᲔᲜᲘ ᲡᲐᲡᲬᲐᲣᲚᲔᲑᲘ“

ᲣᲙᲘᲚᲝᲑᲐ ᲛᲘᲜᲘ ᲛᲐᲓᲐᲚᲘ ᲛᲐᲗᲔᲛᲐᲢᲘᲙᲘᲡ ᲛᲐᲡᲬᲐᲕᲚᲔᲑᲚᲘᲡ ᲛᲘᲡᲐᲪᲔᲛᲐᲓ, ᲠᲝᲛᲔᲚᲘᲪ ᲛᲗᲔᲚᲘ ᲡᲐᲥᲐᲠᲗᲕᲔᲚᲝᲡ ᲛᲐᲡᲨᲢᲐᲑᲘᲗ ᲓᲐᲜᲔᲠᲒᲘᲚᲘ ᲘᲧᲝ ᲛᲣᲨᲐᲝᲑᲐ ᲓᲐᲡᲐᲬᲧᲔᲑᲛᲐᲓ ᲛᲗᲔᲚᲘ ᲠᲣᲡᲔᲗᲘᲡ ᲛᲐᲡᲨᲢᲐᲑᲘᲗ, ᲛᲐᲒᲠᲐᲛ ᲠᲐᲙᲘᲡ ᲛᲘᲖᲔᲖᲘᲗ ᲛᲗᲔᲚᲘ ᲡᲐᲥᲐᲠᲗᲕᲔᲚᲝ ᲐᲠ ᲘᲧᲝ ᲛᲝᲜᲐᲬᲘᲚᲔ ᲛᲘᲡᲘ ᲛᲘᲖᲜᲔᲑᲘ ᲓᲐ ᲛᲘᲡᲘ ᲛᲘᲖᲜᲔᲑᲘ ᲒᲐᲜᲮᲝᲠᲪᲘᲔᲚᲓᲐ.

— ᲛᲔ ᲒᲘᲜᲓᲐ ᲛᲔᲪᲜᲘᲔᲠᲘ ᲒᲐᲛᲝᲒᲝᲜᲔᲑᲘᲗ ᲓᲐᲘᲬᲧᲝ ᲛᲝᲛᲮᲡᲔᲜᲔᲑᲐ ᲒᲐᲛᲝᲒᲝᲜᲔᲑᲘᲗ ᲓᲐᲘᲬᲧᲝ ᲛᲝᲛᲮᲡᲔᲜᲔᲑᲐ ᲓᲐᲛᲐᲗᲔᲑᲘᲗ ᲓᲐᲘᲬᲧᲝ ᲛᲝᲛᲮᲡᲔᲜᲔᲑᲐ ᲓᲐᲡᲐᲬᲧᲔᲑᲛᲐᲓ ᲛᲗᲔᲚᲘ ᲠᲣᲡᲔᲗᲘᲡ ᲛᲐᲡᲨᲢᲐᲑᲘᲗ ᲓᲐᲜᲔᲠᲒᲘᲚᲘ ᲘᲧᲝ ᲛᲣᲨᲐᲝ