საქართველოს სსრ მეცნიერებათა აკადემიის ბიბლიოთეკის მეშვეობით

ლელო

№ 122 (5412)

21 ივნისი, შაბათი. ფასი 3 კაპ.

1975 წ.

საქართველოს სსრ მეცნიერებათა აკადემიასა და ბიბლიოთეკის მეშვეობით

ლელო Орган Комитета по физической культуре и спорту при Совете Министров ГССР и республиканского Совета профсоюзов

გაზეთი გამოდის 1934 წლის 13 აპრილიდან

ვინ რამდენი ქულა მოაგროვა

საბჭოთა გაზეთის საკუთარ ინფორმაციაში ვკითხულობთ, რომ VI სპარტაკიადის პროგრამით გათვალისწინებული 9 სახეობიდან ყველაზე მეტი ქულა ათლეტიზმში დააგროვეს. ამ სახეობაში 8 სპორტსმენი გამოვიდა. ისინი ასრულებდნენ ისეთ სავალდებულო სავარჯიშოებს, როგორიცაა: ბარბელის აწევა მკერდიდან, ბარბელის აწევა ორივე ხელით ზემოთ, ბარბელის აწევა ერთი ხელით ზემოთ, ბარბელის აწევა ორივე ხელით ზემოთ ორ ხელზე გადაწოლით, ბარბელის აწევა ერთი ხელით ზემოთ ორ ხელზე გადაწოლით, ბარბელის აწევა ორივე ხელით ზემოთ ორ ხელზე გადაწოლით და ბარბელის აწევა ორივე ხელით ზემოთ ორ ხელზე გადაწოლით.

ათლეტიზმის შეჯიბრებებში ყველაზე მეტი ქულა მოაგროვეს ლატვიის სპორტსმენებმა. ისინი 8 სახეობაში სულ 2 ათეულ 1 ქულას დაეუფლნენ. მეორე ადგილზე გავიდნენ ესტონეთის სპორტსმენები, რომლებმაც 8 სახეობაში სულ 1 ათეულ 9 ქულა მოაგროვეს. მესამე ადგილზე გამოვიდნენ ლიტველი ათლეტები, რომლებმაც 8 სახეობაში სულ 1 ათეულ 8 ქულა მოაგროვეს.

საქართველოს ნაკრებმა გამარჯვებით დაიწყო

ბაქო, 19 ივნისი. (ტელეფონით, ჩვენი კორ.). დღეს აქ დაიწყო ფრენბურთელ ქალთა ნაკრებთა შორის სპარტაკიადის პროგრამით გათვალისწინებული ტურნირი. სპარტაკიადის მონაწილე გუნდები დაყოფილი არიან სამ ჯგუფად. I ჯგუფში შეხვდნენ, მოსკოვი, ვოლგოგრადი, რსფსრ II — ლენინგრადი, მოლდავეთი, ხელოვნება, ვილნიუსი, ბელორუსია, ტაჯიკეთი, აზერბაიჯანი; III — სომხეთი, უზბეკეთი, ლატვია, საქართველო, თურქმენეთი, უკრაინა.

პირველი კალენდარული დღის ერთერთი ცენტრალური მატჩი ორი ლენინგრადის და აზერბაიჯანის გუნდებს შეხვედრა. ბრძოლა სამ სასის განმავლობაში ძალიან ძლიერ და ტურნირის მასპინძლები ადვილად გაიმარჯვებდნენ — 3:2 (14:16, 15:10, 15:13, 12:15, 15:12).

ძლიერად წააგეს მატჩი ესტონელმა ფრენბურთელებმაც. მათი მეტოქე იყო ლატვიის გუნდი. პირველი პარტია ჩვენმა სპორტსმენებმა მეორეზეთი იოლად მოიგეს — 15:8, ტაიბრეიკით გამარჯვებულ მეტოქეს მატჩი. მაგრამ გამარჯვება მაინც ლატვიის ფრენბურთელებს დარჩათ — 15:13. ლატვიელებმა თამაშში ბევრგზის წაგების საშიშროება დაძლიეს და ტაიბრეიკში გაიმარჯვეს. ესტონელებმა მოიგეს ასევე 15:7. მაგრამ ეს იყო ღა უკანასკნელი პარტია ჩვენს სპორტსმენებმა კვლავ ფრენბურთელებმა წარმატებულ ტაიბრეიკში გაიმარჯვეს — 15:8. შედეგად, ჩვენი ქალები ორ პარტიაში ერთ ქულით ჩამორჩნენ მეტოქეებს — 2:1 (15:13, 13:15, 15:8, 15:17, 15:13).

ბაქოელი ფრენბურთელები ასევე ძლიერ ვერ უმკლავდნენ ლიტველ სპორტსმენებს. ისინი ორ პარტიაში ადვილად გაიმარჯვებდნენ — 2:0 (15:5, 15:9), მაგრამ ლიტველებმა ბრძოლა ბოლომდე მიიყვანეს და ტაიბრეიკში გაიმარჯვეს — 15:13, 13:15, 15:8, 15:17, 15:13).

ბაქოელებმა ასევე ძლიერ ვერ უმკლავდნენ მოსკოველ სპორტსმენებს. ისინი ორ პარტიაში ადვილად გაიმარჯვებდნენ — 2:0 (15:5, 15:9), მაგრამ მოსკოველებმა ბრძოლა ბოლომდე მიიყვანეს და ტაიბრეიკში გაიმარჯვეს — 15:13, 13:15, 15:8, 15:17, 15:13).

ბაქოელებმა ასევე ძლიერ ვერ უმკლავდნენ მოსკოველ სპორტსმენებს. ისინი ორ პარტიაში ადვილად გაიმარჯვებდნენ — 2:0 (15:5, 15:9), მაგრამ მოსკოველებმა ბრძოლა ბოლომდე მიიყვანეს და ტაიბრეიკში გაიმარჯვეს — 15:13, 13:15, 15:8, 15:17, 15:13).

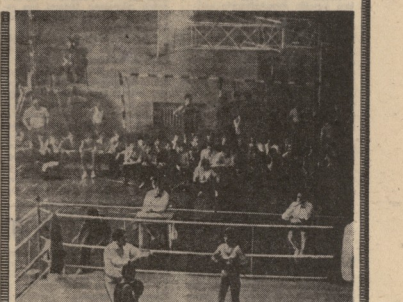

ჟანგბადის ნაკლებობა

ჟანგბადის ნაკლებობა ადამიანის ორგანიზმში იწვევს ჟანგბადის შიმშილს, რომელიც ხშირად ფატალურად მთავრდება. ამ მოვლენის ძირითადი მიზეზი ის არის, რომ ჟანგბადის ნაკლებობის პირობებში ორგანიზმში ჟანგბადის ნაცვლად ნახშირორჟანგი გროვდება. ამ ნივთიერების ჭარბი რაოდენობა ადამიანის სიკვდილის მიზეზი ხდება.

ჟანგბადის ნაკლებობა ხშირად ხდება ავიაკატასტროფების მიზეზი. ამიტომ ფრიად მნიშვნელოვანია ის ფაქტი, რომ ამერიკელ მეცნიერებს ჟანგბადის ნაკლებობის ადრეული სიმპტომების გამოვლენის საშუალება მიეცათ. ეს ფაქტი ასეთი ექსპერიმენტის დროს გამოვლინდა. ექსპერიმენტში მონაწილეობდნენ ადამიანები, რომლებიც ჟანგბადის ნაკლებობის პირობებში ავიაციის სპეციალისტების მიერ ტესტირებას გადიოდნენ. ექსპერიმენტის დროს ადამიანებს ჟანგბადის ნაცვლად ნახშირორჟანგის ნარევი მიაწოდეს. ამ ნარევში ჟანგბადის შემცველობა ნორმალურ ნარევთან შედარებით 5%-ით ნაკლები იყო. ექსპერიმენტის დროს ადამიანებს ეკრანზე ფერადი ნათურები ანთებდნენ. ამ ნათურების ანთების სიხშირე ნელ-ნელა იზრდებოდა. ექსპერიმენტის მონაწილეებს ნათურების ანთების სიხშირის ზრდის შესახებ ინფორმაციას აძლევდნენ. ამ ინფორმაციის მიხედვით ადამიან

სარგებელზეა „შრომითი რეზერვები“

საქართველოს სპორტულ ბაზებზე მომდინარეობს რეზერვების ეფექტიანი გამოყენების პრობლემა. 1 იანვრიდან თანამედროვე, კომპლექსურ სპორტულ ბაზებზე დიდ ხანს ველოდით. ამ ბაზების ხალისი გაბრწყინებს 30 წლისთავის ეიფელსა. ამ ბედნიერების მიზანი პროფკავშირული საწარმოო-სამეურნეო სპორტული ბაზების შექმნის ინიციატივა მიეკუთვნება მოსაწონი ინიციატივა. მაგრამ ამ ბაზების ფუნქციონირების პრაქტიკა ცხადყოფს, რომ ეს ინიციატივა ჯერ-ჯერობით ვერ ამართლებს თავის დანიშნულებას. ამის ნათელი მაგალითია ქ. ქუთაისის ავტომობილების ქარხნის სპორტული ბაზა. ამ ბაზაზე ფიზკულტურით ორგანიზებულად ვერ ერთიანდებიან ქარხნის მუშები და მოსამსახურეები. ბაზის ფუნქციონირების ეფექტიანობის ამაღლების ერთ-ერთ ძირითად ხელშემშლელ მიზეზად ის გარემოება უნდა ჩაითვალოს, რომ ბაზის ადმინისტრაციას ქარხნის ხელმძღვანელობა ფინანსურად ვერ უზრუნველყოფს. ბაზის ადმინისტრაციის ხელფასის ფონდი ქარხნის ადმინისტრაციულ-მმართველობითი აპარატის ხელფასის ფონდის ნაწილია

ᲡᲞᲝᲠᲢᲘ ᲨᲐᲮᲛᲐᲢᲘ-75

● ᲙᲘᲕᲔᲑᲨᲘ, 17 ივნისი. 54 კილომეტრზე საკვალიფიკაციო კვებრინის ჩემპიონის ოქროს მედალი მოიპოვა ვლადიმერ ტიმოშენკომ. ეკატერინბურგის ტერიტორიაზე ვლადიმერ ტიმოშენკომ 2 საათი, 3 წუთი და 1 წამში გაირბინა 54 კილომეტრი. ტიმოშენკოს შედეგი 1:32.20,1 (ერთი საათი სამოცდაათ ორი წამი) ეროვნული ჩემპიონატის ისტორიაში ერთ-ერთი საუკეთესო შედეგია. ᲛᲔᲝᲠᲔ ᲐᲓᲒᲘᲚᲖᲔ ᲒᲐᲛᲐᲠᲯᲕᲔᲑᲣᲚᲘ ᲒᲣᲜᲓᲘᲡ ᲛᲔᲪᲐᲠᲔ ᲛᲘᲮᲐᲘᲚ ᲒᲐᲜᲓᲐᲡᲪᲐ ᲛᲐᲡᲘ ᲛᲔᲡᲐᲛᲔ ᲐᲓᲒᲘᲚᲘ ᲓᲐ ᲛᲘᲡᲘ ᲓᲠᲝᲘᲗ ᲛᲝᲛᲔᲠᲒᲔᲑᲣᲚᲘ ᲛᲔᲪᲐᲠᲔ ᲛᲘᲮᲐᲘᲚ ᲒᲐᲜᲓᲐᲡᲪᲐ ᲛᲐᲡᲘ ᲛᲔᲡᲐᲛᲔ ᲐᲓᲒᲘᲚᲘ. ᲛᲔᲝᲠᲔ ᲐᲓᲒᲘᲚᲖᲔ ᲒᲐᲛᲐᲠᲯᲕᲔᲑᲣᲚᲘ ᲒᲣᲜᲓᲘᲡ ᲛᲔᲪᲐᲠᲔ ᲛᲘᲮᲐᲘᲚ ᲒᲐᲜᲓᲐᲡᲪᲐ ᲛᲔᲡᲐᲛᲔ ᲐᲓᲒᲘᲚᲘ ᲓᲐ ᲛᲔᲔᲥᲕᲡᲔ ᲐᲓᲒᲘᲚᲖᲔ ᲒᲐᲛᲐᲠᲯᲕᲔᲑᲣᲚᲘ ᲒᲣᲜᲓᲘᲡ ᲛᲔᲪᲐᲠᲔ ᲛᲘᲮᲐᲘᲚ ᲒᲐᲜᲓᲐᲡᲪ

„ამერიკულ ფენებურის დიდი მომავალი აქვს"

1934 წელს ამერიკის პირველმა ფეხბურთელთა გუნდმა — უფასანის ნაკრებმა (ამერიკის ქვეკნებიდან პირველი ფეხბურთელი ნაკრები) მონაწილეობა მიიღო მსოფლიო ჩემპიონატში. 1974 წელს ფიფა-ში ამერიკის 24 ეროვნული გაერთიანება იყო წარმოდგენილი. 1970 წელს ამერიკის ჩემპიონატში მონაწილეობა მიიღო 32 გუნდმა, ხოლო 1972 წელს — 40-მა. 1974 წლის ფინალურ ეტაპში ამერიკის ნაკრებმა ვერ გაიმარჯვა. ამერიკის ჩემპიონატში დღესდღეობით ამერიკის ლიგის საუკეთესო გუნდი — ზაინის ნაკრებმა თავი ოთხჯერ დაიმსახურა, მაშინ როდესაც მისმა ერთ-ერთმა ფეხბურთელმა ფაილის ბომბარდირის ტიტული ორჯერ დაიმსახურა.

ამერიკის ფეხბურთის ნაკრებთან ასოციაციის დელეგატებმა ამერიკის ლიგის საუკეთესო გუნდს — ზაინის ნაკრებს თავი მოაყარეს ოფიციალური ბანკეტის დროს. ამ ბანკეტზე ამერიკის ფეხბურთის ფედერაციის პრეზიდენტმა ჯ. ჰენრიმ ზაინის ნაკრების მთავარ მწვრთნელს ჯ. ბენსონს ამერიკის ფეხბურთის ისტორიის დიდი ოქროს მედალი გადასცა. ბენსონი ამერიკის ნაკრებს 1950 წელს ბრაზილიაში მსოფლიო ჩემპიონატზე ხელმძღვანელობდა, როდესაც ამერიკის ნაკრებმა ინგლისის ნაკრები 1:0 ანგარიშით დაამარცხა. ბენსონი ამერიკის ნაკრებს 1964 წელს ტოკიოში ოლიმპიურ თამაშობებზეც ხელმძღვანელობდა.

ამერიკის ნაკრების ერთ-ერთი საუკეთესო მოთამაშე ფორვარდი ბობ ვილიამსი, რომელიც ამჟამად ინგლისის ლიგის ერთ-ერთ გუნდში თამაშობს, ამბობს: „ამერიკაში ფეხბურთი ჯერ ისევ ბავშვობის ასაკშია. ჩვენ ჯერ ისევ ვსწავლობთ. ამერიკაში ფეხბურთის ნამდვილი ბუმი ჯერ არ დაწყებულა. ამერიკელ ფეხბურთელებს ჯერ ისევ ბევრი რამ აკლიათ, მაგრამ ჩვენ ვიცით, რომ ამერიკაში ფეხბურთის ბედნიერი მომავალი აქვს".

ამერიკის ნაკრების ერთ-ერთი ლიდერი ფორვარდი ალან ჰინტონი ამბობს: „ამერიკაში ფეხბურთის ბედნიერი მომავალი აქვს. ამერიკის ნაკრებს ბევრი ნიჭიერი ფეხბურთელი ჰყავ