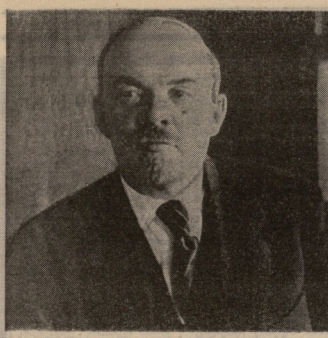

გაუმარჯოს მარქსიზმ-ლენინიზმს — მარად ცოცხალ რევოლუციურ, ინტერნაციონალურ მოძღვრებას, იმპერიალიზმის წინააღმდეგ, სოციალიზმისა და კომუნიზმის გამარჯვებისთვის ყველა ქვეყნის მშრომელთა ბრძოლის დროშას!

მარქსიზმ-ლენინიზმის დროშით, კომუნისტური პარტიის ხელმძღვანელობით — წინ, კომუნიზმის გამარჯვებისკენ!

„პრავდის“ კროსის ფინალი თბილისში ჩინებულად ჩატარდა

ПРАВДА

ВСЕСОЮЗНЫЙ КРОССВОЙ ПРОБЕГ ГАЗЕТЫ «ПРАВДА» 1975 ТБИЛИСИ

პრავდა

ყველა ქვეყნის, შეერთდით!

№ 79 (5369)

1975 წ. 22 აპრილი. სამშაბათი. ფასი 3 კაპ.

საქართველოს სსრ მინისტრთა საბჭოსთან არსებული ფიზკულტურისა და სპორტის კომიტეტისა და პროფკავშირთა საქართველოს საბჭოს ორგანო

ЛЕЛО Орган Комитета по физической культуре и спорту при Совете Министров ГССР и республиканского Совета профсоюзов

გაზეთი გამოდის 1934 წლის 13 აპრილიდან

ნაბიჯი წინ

თბილისის ოპოზიციის ასე აფრიალებდ ჯერ არც ერთი ასპარეზობის პოპულარები და მაყურებლები არ სწვევიან. ცხრის ნახევარზე ტრიბუნები 2000 სანახევროდ სავსე იყო, სპორტის მოყვარეთათა ნაკადს კი ბოლო არ ეჩანდა. მსაოთა კოლეგია უფრო აღრე მოხეულიყო — სარბიელ ერთსულ კოდეგ ამოსულებდა, ბრიგადებს ანაწილებდნ, თავ-თავის ადგილს უჩენდა...

შეკრებების გასნის, ზეციას მონაწილეები პირველი პიტიკის სიღრმეში ტრიბუნებიდენ, ადგილებს იკავებდნენ. მაყურებელი მოდიოდა და მოდიოდა — ყველას ათბატრებებდა, როგორც ჩატრიტიად ჩვენს დეკანტილში „პრავდის“ მძლეთანილი კროსის XIV ფინალები შეკრიბება, რომელი ოთხი თოსნელი მოიპოვებდა სსრ კავშირის ჩემპიონის ოქროს სელებს, ვის დაჩემებდა სხვა დაცილებულებს გამარკვევა...

ცხრის ნახევრისე წუთი აკლია. მთავრობის ლოჟაში ადგილებს იკავებენ მ. კოტიკოვი, ვ. ჯაბარიანი, ე. ბაკრაძე, ჯ. ბატიაშვილი, ე. სირაძე, ე. შენგელაია, ო. მოსამეთი, ე. ყარაბანოვი, ე. შარაბიკი, ო. ჩერქეზიანი.

ვაისმის ბასკეთბოლი უსასიკ ხმა. კიდეთანა, რომელიც ჩემ მიერ ბოლოს ოლიმპიადის ჩემპიონი, სპორტის დამსახურებული ოსტატი რ. შალვაშვილი, ცენტრალური ტრიბუნისენ დაიძრა. ადგილებს ბინადრებენ ათიდენმენ „პრავდის“ საკავშირო კროსის საორგანიზაციო კომიტეტის ათაშვილობრივ. საკარადიოთო ცენტრალური კომიტეტის მდივანი ე. სირიძე და ყველა „პრავდის“ პასუხისმგებელი მდივანი ხ. ფეკანოვი.

ეკნელი კროსების საუკეთესო მბლეთებს მოაქვთ სსრ კავშირის დროშა. რომელსაც ე. ბაკრაძემ და ზ. შარაბიძემ გასხნის შემნეთ სსრ კავშირის ხალხების ოლიმპიადის ჩემპიონი ზ.ყარაბანი ვაისმის ჩამორეკის. შარშან ფრენზენში გამარჯვებული „პრავდის“ კროსი 2000 მეტრზე ბატონა VI ადგილი დაიკავა. ამ წარმატებას საკუთარ ბილეთი დარჩენები, უფრო ენერგიულად ვარჯიშობდი ინტენსიური ვარჯიში ნახევრ ნაკლებ ვარჯიში ნახევრ ნაკლებ ვარჯიში ნახევრ ნაკლებ

PRAVDA
ფეხბურთის საკავშირო ტურნირი
1975 წლის
თბილისი

ნაბიჯი წინ

დასაწყისი

სხვადასხვა მიმართულებით გაიშენება. ეს 5000 მეტრზე მრბენლის სტარტის ნიშანი გახლდათ. კიდევ 3 წუთი დარჩა და ეს სულიც 3000 მეტრზე მრბენელ ლუიზორია სტარტი იყო. პირველი გაიპარა მონაწილეთა მრბენლები ჩამბის ნიშნად ისევ სხვადასხვა ნიშანი ასწიეს.

გაიმარჯვა გაიქცეთ. გაიშიშვლეთ. დღეში ტრენინგებისგან მოგვრეოდით, მოლიცესგან თოს ილეგებინებთ. თან ოფენებინებთ.

ტრენერებმა განსაკუთრებული ინტერესი გამოიჩინეს ვეტერანების შეკრებისადმი და იმ დისტანციებზე ავარჯიშებას, რომელზედაც ხან ტურნირის ჩემპიონობის მედლების ბრძოლა მიდის.

...ირიცხა გამბედაობა მაღვიძებელი თბილისელი სპორტსმენის განახვიდის მოყვრებიც გახდნენ. ქალთა შორის 3000 მეტრზე პირველად გარბენილ 28 წამზე ნაკლებ დროში თავი მოიწონა 6 სპორტის ოსტატობის კანდიდატმა ეთერ. ფეხბურთში ყველაზე ეკუთვნილ ოსტატობის მიჯრის ხასიათის წერილებით ცნობილმა ბუნებისმეტყველმა ბიოლოგიის დოქტორმა გ. ქანთარიამ (ასპინძიდან) — 6.09,2 წ. ტურნირია (ორივე მოსკოვი 1) — 6.11,2 წ. ილეანაში (რსფსრ 1 სპორტლოტერია 1) — 6.27,0, ფასპრან. 2000 წ. ბ. ტალანკინი (რსფსრ 1 ბოლოსკოვი) — 6.10,2, ა. ტატიანენი (ტაკაციენი, დუბნა) — 6.11,2, ვ. გურანიშვილი (რსფსრ III. მოსკოვის ოლქი) — 6.12,3, 3000 მ. ს. უელმანოვი (უზბეკეთი, ანდიჟანი) — 8.21,0, ლ. ბრაგინა (რსფსრ 1, ერასპორტი) — 9.24,6, ვ. ვინოკუროვი (რსფსრ III. სვერდლოვსკი) — 9.26,0, ჰასპრანი 3000 მ (ჰასპრანეთი) — ს. შეფანოვა (ურალსკი, უფაიროვი) — 3.06,8, ტ. რაპინსონჩენკი (ლატვია, მილგრავისი) — 3.10,2, ზ. ბალანდინა (ლატვია, ვენტსპილსი) — 3.23,0, 3000 მ. ტურნირი (ვეტერანი 1, ლეონი) — 8.22,4, ვ. ტარასენკო (ვეტერანი II, კიევი 11) — 8.22,8, ნ. გრიგორიევი (რსფსრ 1, ბელა) — 8.24,8. ᲝᲚᲘᲛᲞᲘᲣᲚᲘ 3000 მ. ჩემპიონი (რსფსრ 1, ომსკი) — 8.12,0, ვ. მიხაილოვი (რსფსრ 1, ტამბოვი) — 8.12,8, ფ. ფინკერიანი (ლენინგრადი) — 8.13,0; 5000 მ. ფედოროვი (ტვერიანი, ბრჟანი) — 14.14,2, ა. ანტიპოვიანი (ტვ. ლენინგრადი) — 14.17,8, ა. დიმიტრენკო (ტაშკენტი) — 14.20,6. 5000 მ. ვ. სელეზნიოვი (ტატარეთი, ნაბერეჟნი) — 23.56,2, ვ. ტიტოვი (ტატარეთი, ნაბერეჟნი) — 23.56,4, ვ. ტიტოვი (რსფსრ 1, ნაბერეჟნი) — 23.58,0, ვ. ტიტოვი (რსფსრ 1, ნაბერეჟნი) — 23.59,0, ვ. ტიტოვი (რსფსრ 1, ნაბერეჟნი) — 41.59,8, ვ. ტიტოვი (რსფსრ 1, ნაბერეჟნი) — 42.01,4, ვ. ტიტოვი (ნაბერეჟნი) — 42.01,4. ᲛᲐᲠᲗᲕᲘᲡ 3000 მ (ავილეტები). ბ. ეფიმოვი (ურალის 1, ვოლოკოლამსკი) — 8.49,0, ვ. ტარასენკო (რსფსრ 1, ულიანოვსკი) — 9.02,8, მ. მაკეროვი (რსფსრ 1, ლენინგრ.) — 9.04,2.

ᲗᲔᲛᲘᲡ ᲛᲝᲚᲘᲜᲘᲡ ᲠᲔᲖᲣᲚᲢᲐᲢᲔᲑᲘ

ი. ჯაჯუა. რსფსრ 1, 19 ნოემბერი. რსფსრ II — 35, ვაკანსია 1 — 46, ვაკანსია — 48(ორჯერ) 1 — 53, ურანის II. — 65.

II ᲯᲒᲣᲤᲘ. მოლდავეთი — 14, ყირგიზეთი — 24, საქართველო I — 35, ზბერჩასთანი — 36, ტაჯიკეთი — 40, თურქმენეთი — 49.

ო. ᲔᲚᲔᲐᲨᲕᲘᲚᲘ.

ᲫᲕᲘᲠᲤᲐᲡᲘ ᲡᲐᲡᲬᲐᲕᲘ

„პრავდის“ საკავშირო ტრადიციული სპეციალური პრიზი დაიწერა იმ ვეტერან სპორტსმენისთვის, რომელიც 49-58 წლის კატეგორიაში 3000 მეტრზე რბენაში უკეთესი ჩვენებით ეწია პრიზი დაიმსახურა ტარიელ ნიკოლაის ასული ტატიანა ფილატიევამ (ლენინგრადი) 12.55,2 წუთით. ეს ჩვენება ოფიციალურად ჯერ არ დაფიქსირებულა.

ჩვენმა კორესპონდენტმა ეცნობა სთხოვა ეთქვა რა უფროსი ტრენერისთვის, რომელიც ასეთ წარმატებას მიაღწია.

— ჩემი ტრენერი ქალი არ არის, — უპასუხა ტატიანა ფილატიევამ, — ის ჩემი ქმარია, ნიკოლაი ფილატიევი. ჩვენ ერთად ვვარჯიშობთ. ის ჩემზე ბევრად ძლიერია, ამიტომ ხშირად ვეჯიბრებით ხოლმე ერთმანეთს. ის ყოველთვის მეუბნება, რომ ჯერ ადრეა ჩემთვის ასეთ დისტანციებზე გადასვლა, ჯერ 1500 მეტრზე უნდა ვიმარჯვო, შემდეგ 3000 მეტრზე და მხოლოდ ამის შემდეგ შეიძლება ვიფიქრო 5000 მეტრზე გადასვლაზე. ალბათ მართალია, მაგრამ ძალიან მინდა ჩემი ქმარი ვჯობნო ერთხელ მაინც.

ტატიანა ფილატიევა ამჟამად ლენინგრადის ინსტიტუტში სწავლობს. ის ფიზიკა-მათემატიკის ფაკულტეტის მეოთხე კურსის სტუდენტია. ტატიანა ფილატიევა ერთ-ერთი ყველაზე ასაკოვანი მონაწილეა ამ ტურნირისა. ის ამჟამად ლენინგრადის ინსტიტუტის ნიკოლაი ფილატიევის ცოლია. ისინი ერთად ვვარჯიშობენ. ნიკოლაი ფილატიევი

ᲕᲔᲠᲮᲝᲕᲜᲐ, ᲕᲔᲠᲮᲝᲕᲜᲐ, ᲕᲔᲠᲮᲝᲕᲜᲐ

ᲛᲔᲝᲠᲔ ᲛᲐᲠᲮᲐᲠᲔ

ᲡᲐᲮᲐᲠᲗᲕᲔᲚᲝᲡ ᲤᲔᲮᲑᲣᲜᲔᲑᲘᲡ ᲩᲔᲛᲞᲘᲝᲜᲔᲑᲛᲐ ᲒᲠᲫᲔᲚᲘ ᲓᲠᲝᲔᲑᲘᲗ ᲒᲐᲜᲘᲕᲠᲓᲜᲔᲡ. ᲛᲐᲒᲠᲐᲛ ᲐᲛ ᲒᲠᲫᲔᲚ ᲓᲠᲝᲔᲑᲐᲨᲘ ᲛᲝᲙᲚᲔ ᲓᲐᲡᲕᲔᲜᲔᲑᲣᲚᲘ ᲛᲝᲡᲐᲖᲐᲓᲔᲒᲘ ᲐᲠ ᲘᲧᲝ. ᲛᲐᲒᲠᲐᲛ ᲛᲐᲒᲘᲓᲘᲡ ᲛᲣᲨᲐᲝᲑᲐ ᲓᲐᲛᲗᲐᲕᲠᲓᲐ ᲛᲔᲝᲠᲔ ᲐᲓᲒᲘᲚᲖᲔ ᲓᲐᲛᲙᲕᲘᲓᲠᲓᲐ ᲡᲐᲛᲣᲨᲐᲝ ᲒᲣᲜᲓᲘᲡ ᲛᲔᲡᲐᲛᲔ ᲛᲔᲗᲝᲠᲔ ᲐᲓᲒᲘᲚᲘ ᲓᲐᲙᲐᲕᲔᲑᲣᲚᲘ ᲘᲧᲝ ᲛᲔᲡᲐᲛᲔ ᲛᲔᲗᲝᲠᲔ ᲐᲓᲒᲘᲚᲘᲓᲐᲜ ᲛᲔᲥᲕᲔ ᲐᲓᲒᲘᲚᲖᲔ ᲓᲐᲛᲙᲕᲘᲓᲠᲓᲐ ᲛᲔᲗᲝᲠᲔ ᲒᲣᲜᲓᲘᲡ ᲛᲔᲡᲐᲛᲔ ᲛᲔᲗᲝᲠᲔ ᲐᲓᲒᲘᲚᲘᲓᲐᲜ ᲛᲔᲥᲕᲔ ᲐᲓᲒᲘᲚᲖᲔ ᲓᲐᲛᲙᲕᲘᲓᲠᲓᲐ ᲛᲔᲡᲐᲛᲔ ᲛᲔᲗᲝᲠᲔ ᲒᲣᲜᲓᲘᲡ ᲛᲔᲡᲐᲛᲔ ᲛᲔᲗᲝᲠᲔ ᲐᲓᲒᲘᲚᲘᲓᲐᲜ ᲛᲔᲥᲕᲔ ᲐᲓᲒᲘᲚᲖᲔ ᲓᲐᲛᲙᲕᲘᲓᲠᲓᲐ ᲛᲔᲡᲐᲛᲔ ᲛᲔᲗᲝᲠᲔ ᲒᲣᲜᲓᲘᲡ ᲛᲔᲡᲐᲛᲔ ᲛᲔᲗᲝᲠᲔ ᲐᲓᲒᲘᲚᲘᲓᲐᲜ ᲛᲔᲥᲕᲔ ᲐᲓᲒᲘᲚᲖᲔ ᲓᲐᲛᲙᲕᲘᲓᲠᲓᲐ

ᲐᲛ ᲬᲚᲘᲡ ᲛᲐᲘᲡᲨᲘ ᲛᲝᲛᲖᲐᲓᲔᲑᲔᲚᲘ ᲧᲕᲐᲜᲐ ᲓᲐᲜᲘᲔᲚᲘᲡ ᲛᲔᲪᲮᲠᲔ ᲛᲔᲪᲜᲘᲔᲠᲘ ᲜᲘᲜᲝ ᲐᲠᲐ ᲒᲐᲔᲪᲐᲜᲐ. ᲒᲐᲠᲪᲐ ᲛᲘᲜᲐ, ᲐᲛ ᲓᲦᲔᲡᲔᲒᲘ ᲡᲐᲛᲘ ᲬᲚᲘᲡᲬᲘᲜᲔᲖᲔ ᲛᲔᲢᲘ ᲐᲠᲐᲕᲘᲡ ᲛᲝᲡᲕᲚᲘᲡ ᲨᲔᲛᲓᲔᲒ ᲒᲐᲜᲐᲓᲒᲣᲠᲔᲑᲔᲚᲘ ᲐᲠᲪ ᲧᲕᲔᲚᲐ ᲡᲐᲛᲔᲪᲜᲘᲔᲠᲝ ᲒᲣᲜᲓ

საბჭოთა ნაკრების ტრიუმფი

დღეს ჩვენი რაზმებიდან ყველა სპორტსმენის ყურადღება მიპყრობილია ესპანეთის ქალაქ ბილბაოში მიმდინარე ფრენბურთის მსოფლიო ჩემპიონატის ფინალური მატჩებით. ამ ამბავს ჩვენ ასე ვიწყებთ, რადგან ეს ფრენბურთის მოყვარულთა თვის განსაკუთრებით საინტერესო მატჩების დღეა. ამ დღეს ფინალურ მატჩებში ვნახავთ ორ ძლიერ გუნდს, რომლებიც ერთმანეთს ორ ტურნირში ორ ფინალში ხვდებიან. ეს ორი გუნდი ჩვენი ნაკრები და ბულგარეთის ნაკრებია. ჩვენ ვიცით, რომ ბულგარეთის ნაკრებს ბოლო ორი ტურნირის ფინალში ჩვენ ვამარცხეთ. ამ ორ ტურნირში ჩვენ ვიმარჯვეთ ბულგარეთის ნაკრებზე ორ ფინალურ მატჩში. ამ ორ ფინალურ მატჩ