საქართველოს სსრ მინისტრთა საბჭოსთან არსებული ფიზკულტურისა და სპორტის კომიტეტისა და პროფესიონალთა რესპუბლიკური საბჭოს ორგანო

ლელო

Орган Комитета по физической культуре и спорту при Совете Министров ГССР и республиканского Совета профсоюзов

1978 წ.
№ 233 (5003)
25 ნოემბერი, ქვირა.
ფასი 3 კაპ.

გაზეთი გამოდის 1934 წლის 13 აპრილიდან

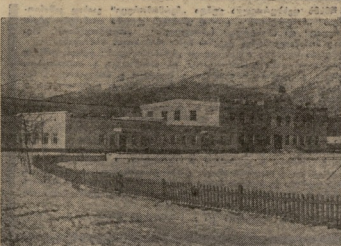

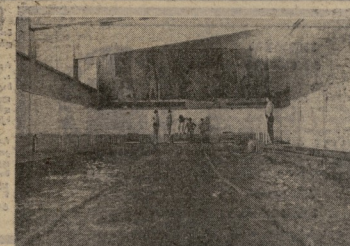

მაღალი ხილდო

„სპორტლოტოს“ საქართველოს ზონალურმა სამმართველომ 1978 წლის მესამე კვარტალის შედეგების მიხედვით I ადგილი დაიკავა „სპორტლოტოს“ ზონალური სამმართველოების საუკეთესო სოციალისტური შეჯიბრებაში.

თბილისის ქალაქის სახელმწიფო „სპორტლოტოს“ სამმართველო და ზონალური სამმართველოს ამ წარმატებისთვის გუნდს სამუშაოდ გადაეცა სსრ კავშირის მინისტრთა საბჭოსთან არსებული ფიზკულტურისა და სპორტის კომიტეტის, პროფკავშირული ცენტრალური კომიტეტის გარდასავალი წითელი დროშა.

რესპუბლიკური სამმართველოს კოლექტივის მიღწევებზე დაბრუნი ესაუბრა სამმართველოს უფროსი გ. ზარდავიანი. მან აღნიშნა, რომ 1977-78 წლებში ფიზკულტურისა და სპორტის რესპუბლიკურ კომიტეტს 426 ათასი მანეთი გადაეცა. აქედანვე ინდივიდუალურად მუშაობისთვის ფულადი პრემიები მიენიჭათ 227 ათასი მანეთი. „სპორტლოტოს“ გამოყო სახსრები ლენინგრადის ფიზკულტურის ინსტიტუტის ფილიალის, სადაც ამჟამად დიდი სამუშაოებია ჩატარებული. მუშაობისთვის ეწოდებოდა სსრ კავშირის გამჭრიახეთა ჩატრენი. ბაქოსა და „სპორტლოტოს“ სახსრები ხმარდება ტრამპლინის აღდგენას და ფიზკულტურის ინსტიტუტის ინტერნატის სამოსახლოსთვის ბინის კაპიტალურ რემონტს. სოფელ მცხეთის „სპორტლოტოს“ სახსრები ხმარდება ტრამპლინის აღდგენას და ფიზკულტურ

გაიმარჯვა ტუმასოვმა

პეზენში (ჩეხოსლოვაკია) ფარიანი ცილსრბენის საერთაშორისო ტურნირი დასრულდა. საქართველოს მოჭიდაობენი ექს-ჩემპიონი ქ. ტუმასოვი და ვ. ტუმასოვი მონაწილეობდნენ. I ადგილი დაიკავა ექს-ჩემპიონმა, II — ლ. ლაზარევმა (ჩეხოსლოვაკია), III — ტ. ტოლა.

კომიტეტმა გააკრიტიკა

XXI საქმიანი ოლიმპიადის საორგანიზაციო კომიტეტმა გამოაცხადა, რომ ამ შეჯიბრებაში მონაწილეობის მიღებისათვის 75 ათასზე მეტი ადამიანი წარადგინეს. ბილეთების 1/3 ნაწილზე ნაკლები გაიყიდა. ამ ფაქტის გამო კომიტეტის თავმჯდომარე ლორდ კილმური აკრიტიკებს ორგანიზატორებს.

ლუტიკოვის წარმატება

ლატვიელმა ტანმოვარჯიშემ ლუტიკოვმა დაამთავრა ტრადიციული საერთაშორისო ტურნირი 16 დიდოსტატის და ოსტატის წინააღმდეგ. ლატვიელმა ხუთჯერ დაამარცხა ა. ლუტკოვი და ა. ბალაშოვი.

10,5 ქულით I-II ადგილები გაიყვეს დიდოსტატებმა ბობატა (ჩეხოსლოვაკია) და ლიუბოევმა, რომელმაც საერთაშორისო დიდოსტატის პირველი ბალი მოიგო.

გამოცდილება შეიძინეს

ნოემბრის ორდღიანმა დღეებმა შეჯიბრებების ფესტივალი გააგრძელა საქართველოს მოსწავლეთა და პიონერთა გაზეთმა. სტარტზე გამოვიდა 16 გუნდის და 34 ვაჟკაცი, რომელთა შორის იყვნენ სტუდენტები და მოზარდები. ორ ნორმა მოზარდისაგანაც: ორივე ტესტი შეიყვანილია სისტემაში (7-7 ტესტი) ჩატარდა.

გუნდთაშორის შეჯიბრებაში I ადგილი დაიკავა თბილისის 102-ე საშუალო სკოლის მოსწავლეთ გ. მამიშვილთან — 6 ქულა. II ადგილზე გავიდა მ. ხასიან (თბილისის 82-ე საშუალო სკოლა) — 5, III-ზე ადგილობრივ ნაკრებ ნ. თოსტიშილის (თბილისის 130-ე საშუალო სკოლა) და ლ. ფანდერშილის (თბილისის 87-ე საშუალო სკოლა) — 4,5-4,5. ლიუბოვნის ცხრილით III ადგილი თოსტიშილს მიეკუთვნა.

გოგონათა შეჯიბრებაში წემპიონის სანელი დასჯერდა ო. ხუხრიძეს (თბილისის 86-ე საშუალო სკოლა). II ადგილი ხვდა ს. ჩანკვეტაძეს (თბილისის 57-ე საშუალო სკოლა) — 5,5. III-ზე ადგილები გაიყვეს ი. ნებიერიძემ (თბილისის 49-ე საშუალო სკოლა) და ნ. ხუციშვილმა (თბილისის 132-ე საშუალო სკოლა).

ბიჭებში ტურნირის ბრწყინვალე გამარჯვებული (ორივე — მთლიანად) და ზ. ლიტონავამ (ცხინვალის მე-3 საშუალო სკოლა) — 5-5.

პირველობამ ყველა მონაწილეს გაუოცებინა შესანიშნავი თამაშის კარგი მაჩვენებელი ტატოვა. მათიან ქვეყნა გამოვიდა 12 ქალის ნაკრები და მე 7 ქალს ეთრიც (ჭადრაკის მე-2 საშუალო სკოლა). თითოეულ საგანგებო ქილეთე კი დაამზადა ოსტატი კომპისეციონერის.

წარუმატებელად თამაშობენ საქართველოს ჭადრაკისტები (თბილისის მე-15 საშუალო სკოლა) და მეორე პრიზიორის ე. ბეჭვეც (ქუთაისის 25-ე საშუალო სკოლა).

ზუგდიდელებმა წორმ მოპირკეთების კარგი მასპინძლობა გაუწიეს. მონაწილეები და მათი მწოლები ქალაქელი დარჩნენ №-ს 17 სასადილოს მოსასურვებით. ზუგდიდის ხაზინი ქალაქის საბჭოს აღმასკომის ეზოში ნაკვ. მაგიდებს ნიშნავ სიცილი გადაეცა. კილდეები და სიცილები მონაწილეებს გამარჯვებულებს მოსაწილეებს.

ს. ვეფხვაძეებით.

საქართველოს სსრ განათლების სამინისტროს ბავშვთა და მოზარდთა უმაღლესი სპორტული ოსტატობის სკოლის მთავარი შეჯიბრებითი ჯგუფი.

ფიშა-ს სამარცხვინო პოზიცია

3ვნა, 28 ნოემბერი. ავტრიის გაზეთებში „შარტ უნდ ტატიკი“ და „ოპერაციონ“ ორი ქვეყნის სპორტსმენების წერილები ფრედ ვეგენერის „ფიშერია-ვინის“ ერთ-ერთ ბელარუსელ ოპონენტთან გაკეთილი ფრის შესახებ. ორივე წერილში ცდილობენ მსოფლიო ჩემპიონობა თამაშების ნორმალური ნაკადის გამოძახილად წარმოაჩინონ. ავტრიელები ამტკიცებენ, რომ ფრედ ვეგენერი ბელარუსელ ოპონენტთან ნებაყოფლობით დათმობაზე წავიდა, ვინაიდან ეშინოდა, რომ ბელარუსელი ფრის შემთხვევაში ტურნირის ლიდერობას დაკარგავდა. ბელარუსელები კი ამტკიცებენ, რომ ფრედ ვეგენერი ნებაყოფლობით ფრის შეთავაზებაზე უარის თქმით ტურნირის ლიდერობას დაკარგავდა.

ამ ორივე წერილში ერთი რამ ნათელია: ფრედ ვეგენერი ფიშა-ს სამარცხვინო პოზიციას იკავებს.

ბერლინი, 28 ნოემბერი. ჩეხოსლოვაკიის ბანკის საბანკო საქმეთა კომისიის გადაწყვეტილებით ბერლინში ადგილობრივ ფილიალში ჩეხოსლოვაკიის ეროვნული ბანკის ფილიალის ნაცვლად შეიქმნა ჩეხოსლოვაკიის სავაჭრო ბანკის ფილიალი.

— მსოფლიო საბოლოდ ბრძოლებები ბრძოლა, რომ ბანკირებმა ფულის ბრუნვის ოპერაციების ადმინისტრირების ბანკის ფილიალის გადმოსვლა ბერლინში

დღეს ხუთი მატჩია

კალათბურთელი ვოლა საკვირო წესრიგისაებრ მეორე წრის ხუთ ცურკელებს ამყრის ტატრის „კალევისა“ და კიევის „სტროიკოვის“ მატჩი. პირველი წრე ორივე კლუბისთვის ერთნაირი შედეგებით გაწყდა — 108-ზიან შეხვედრა მოიგო და თითი წაიყო. ცხადია, ეს ფაქიზად არ ნიშნავს, რომ ორივე ნახევარი ერთნაირად წარიმართებოდა. ასე ხდება ხოლმე ეს ორი ნახევარი ერთმანეთის ანალოგიური. მაგრამ ამ შემთხვევაში ასე არ მოხდა. პირველ ნახევარში ორივე გუნდი ერთნაირად ცდილობდა, ერთნაირად ეთამაშა, ერთნაირად ისროდა, ერთნაირად ებრძოდა ბურთისთვის, ერთნაირად ცდილობდა ბურთის გატანას, ერთნაირად ცდილობდა ბურთის ჩაგდებას, ერთნაირად ცდილობდა ბურთის დაცვას, ერთნაირად ცდილობდა ბურთის მოპოვებას, ერთნაირად ცდილობდა ბურთის დაკარგვ

ველოსპორტის განვითარება ამერიკის შეერთებულ შტატებში?

არა მხოლოდ თეორიული საუშაობა!

„ტურ დე ფრანსის" დამთავრებიდან ბევრ დღეს გასტენ მეორე „ეკიპი" წერდა: „თქვენ ამბობთ, რომ საზაფხულო მეგობრებები ხელს უწყობს ველოსიპედების მწარმოებლობას, ვიქვეთ, რომ ამ რატომ უნდენ უფრო ხშირად ველოსიპედის იქ ვიყიდნენ, ვიდრე რომ ვიქვეთ, უპირველეს დროს ეს მეგობრებები უნდენ ველოსიპედის ტარებას. საკითხი ის კი არაა, რომ ველოსიპედით ტარება ადვილი და სასიამოვნო გასართობია, არამედ ის, რომ ველოსიპედი ჯერ კიდევ ძალიან ძვირი ტრანსპორტის საშუალებაა. ამ ფაქტორის გამო ველოსიპედით სარგებლობენ ძირითადად ის ადამიანები, რომელთაც ავტომობილის ყიდვა არ შეუძლიათ. ამიტომ ველოსიპედის ბაზარი ძალიან ვიწროა და ის ფირმები, რომლებიც ველოსიპედებს აწარმოებენ, ძალიან ცოტა მოგებას ნახულობენ. ამ ფირმების უმრავლესობა ველოსიპედების წარმოებას ან სულ შეწყვეტს, ან ძალიან ამცირებს. ამ ფირმებიდან ბევრი ველოსიპედების ნაცვლად სხვა რამეებს აწარმოებს, მაგალითად, ავტომობილის ნაწილებს, ან ბავშვთა ეტლ