სსრ კავშირის 1973 წლის ჩემპიონები სპორტულ ტანვარჯიშში

ნ. სიბაროულიძე
(თავისუფალი ვარჯიში).

ლ. ტურიშევა, ნ. კიმი (ორძელი).

ლ. ტურიშევა (ხტენით ხტომა).

საქართველოს სსრ მინისტრთა საბჭოსთან არსებული ფიზიკულტურისა და სპორტის კომიტეტისა და პროფკავშირთა რესპუბლიკური საბჭოს ორგანო

ЛЕЛО Орган Комитета по физической культуре и спорту при Совете Министров ГССР и республиканского Совета профсоюзов

1973 წ.
№ 189 (4959) 25 სექტემბერი, სამშაბათი.
ფასი 3 კაპ.

გაზეთი გამოდის 1934 წლის 13 აპრილიდან

ე. საადი
(ფეხი).

დიდი წარმატება

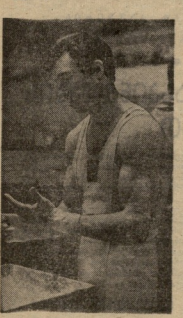

ჯ. შამუგია
(ხტენით ხტომა).

19 წლის შემდეგ...

სსრ კავშირის თასი და 11 ადგილი, სსრ კავშირის ჩემპიონის სამი ოქროს მედალი, ორ-ორი ვერცხლისა და ბრინჯაოს ჯილდო — აქედან ნაწილი მოიპოვეს ვეშაპნენ დამთავრებულ ტანვარჯიშელთა საკავშირო ახალგაზრდობის ჯგუფის წარმომადგენლებმა. ერთი შეხედვით ამდენი ჯილდო ქართულ ტანვარჯიშელებს 1954 წლიდან არ მოუპოვებიათ. ჩვენი სპეციალისტი სპორტსმენებმა — ნ. ხაჭიაშვილის, ზ. ჟვანიას, ე. ზარაბიძის, ე. რუხაიძის, ბ. ჯაფარიძის, ა. გიორგაძის, ნ. თაკაიშვილის, ს. ჯაიანის, ნ. ჩარაბიძისა და სხვათა უდიდესი დამსახურება ქართული ტანვარჯიშის წინაშე საყოველთაოდ ცნობილია და ამაზე ახლა სიტყვას აღარ გავაგრძელებთ. მაგრამ დასაწყისი რითია, რომ ასთი მოშველიანი თათბა ასე აღარ ბრწყინავდა საკავშირო თუ საერთაშორისო სპორტიდან რა ხანი უნდა, შეშფოთება ეცადენ ქართველ ტანვარჯიშელებს, მაგრამ ვინმეებში, ის წინასწარ, რომელიც ბოლო ულეშში შეიმჩნევა, გაცილებით უფრო საინტერესო მომავალს სწინდარია. ამის ერთ-ერთი დადასტურება გახლავთ ჯანმელი შეჯიბრება.

საქართველოს ტანვარჯიშელთა ეს დიდი წარმატება, რა თქმა უნდა, პირველ ყოვლისა, თვით სპორტსმენთა დამსახურებაა, მაგრამ უმთავრესად იქნებოდა ცუდი არ მოგვეხსენებინა მათი ალმზრდელები — წვრთნიკებები, რომლებმაც ვინ იცის, რამდენი ოფლი დაღვარეს და რამდენი ღამე თენიან გაათენეს თავიანთ მოწაფეებზე ფიქრსა და ზრუნვაში. საქართველოს სსრ დამსახურებულ წვრთნიკებებს ბ. გაბრიაძეს, ს. და ე. ბურდულაძეებს უნდა ვუმადლოდეთ, რომ ბათუმის ალმზრდელებმა ნ. სისაულიძემ, ნ. ფრონთელ და ე. ზაზეშვილ ასეთი უნდა მოსავალი მოიმკან. მათი წვლილი ათმაგად გაიზრდება, თუ ვიტყვით, რომ ჩემპიონატში არ მოიპოვნება თანაშემწეთა ტანჯვით აღვსებული დარბაზი, სადაც ნორმალური გარემოს შეიძლებოდეს, ბნის გარეშე კი ჭეშმარიტ მწვრთნელობაზე ლაპარაკი ზედის ნაკვეთა. ფრთა ვიფიქრობთ იმაზეც, რომ ჩვენ ტანვარჯიშეებს საყურადღებო სათანადო პირობები შეექმნათ.

ტანვარჯიშელთა ეს წარმატება თვითდამწერთების უფლებას არ გვაძლევს. პირიქით, ჩვენს მეგი შეშფოთა მიზეზები, რაკი მოპოვებული პოზიციები შეინარჩუნონ, წინ ჯერი ბასპინძლობელი შეჯიბრება და კარგად დაფეხელი ხაჭია, ასევე კარგად უნდა გაეწრთვილდეს.

— ჯერი მოიხა სსრ კავშირის თასი 2. შამუგიას დაისუფთა, თვით ის ფაქტი, რომ ქართველმა ტანვარჯიშელმა თასის გათამაშების ისტორიაში პირველად მოიპოვა ასეთი მაღალი ჯილდო, თავისთავად სასიხარულოა, მაგრამ კიდევ უფრო სასიხარულოა, რომ შეჯიბრების დასკვნის ეტაპზე შამუგიას ხასიათი გამოუვლია არც ერთი წუთით ეჭვს არ იწვევდა. პირიქით, შამუგას უნარჩახშობა ძარღვიდან ბანაობდა, ცეკვითებოდა. სპორტიდან ქართველმა სპორტსმენმა უფლების მქონედ ჭეშმარიტ მეტით გაეცნაწია.

(დასასრული მე-8 გვ.).

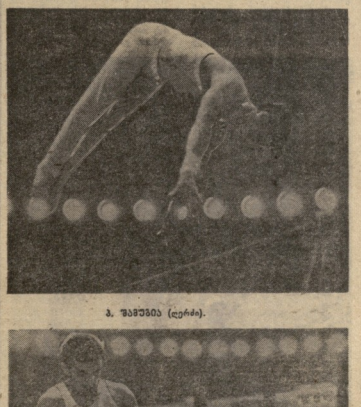

ჯ. შამუგია (ტერძი).

ვ. ბოიკო (რგოლები).

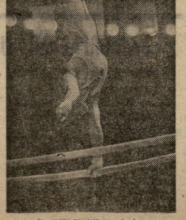

ს. გოგლაძეები (ორძელი, თავისუფალი ვარჯიში).

ნ. მიქაელიანი (ცხენი). ვ. ჯარკვიანის ფოტოები.

შესანდობარი სუ-ალკოსთან

ამ კრას ხშირ წინ იტალიელმა დაბრუნება საქმე ჰქონდა მთამსეულ ხაცრებ გუნდთ, რომლის უუსდგ-ტრენიორმა ჩვენი რეპრეზენტაციის ოთ კვერს ზემოთრი მეკლუბეთრამდ, სამ კაცრად ხაპირველ-ტრის სპეციალური ლაფ კვირასაში. ტურე 11 სექტემბერს ჯვილეთი და, ხაკუთრებით იყო მთამსეულთ ხაკირო ფეთქვიანის პატრონებეზე ამ მეთაბან 8 ბურეთიკეთ, ჭეშმარიტ ლაზი ხარ-ტრატეგიით ხაკირო ხალხინი. ხა დაღეგ-ქმის კაცკანიოს მეკლუბეთრა ვიხა, მხედრა, თავაზიც და ხა ხიტ

დიდი ნარკვევა

19 წლის შემდეგ...

დასაწყისი

შვიდერების ბოლო დღეს, როცა უნდა გამოვლენილიყო სსრ კავშირის ჩემპიონები ცალკეულ სახეობებში, შაბლონის თანახმად გამოვიდა და ემზადებოდა ეთ ტარიშვილი, ხუთი სანიმუშო დარტყმა გააკეთა და მას ჩემპიონის ოქროს მედალთან ერთად დღის საუკეთესო შედეგიც (9,5 ქულა) დაემატებოდა.

სპორტის მოყვარულებიც და სპეციალისტებიც მოელოდნენ ტ. სახპრენილის ახალგაზრდას თავიდანვეთ გამოჩენილ ხელოვნებას გოლიათან ბრძოლაში და ყველანაირად ეშინოდათ ამ ბრძოლის დაწყება. სპორტის სასწორს თავდაც კიდე ერთხელ გაისმა მყარად ბალანსზე მჭიდროდ მდგომი, ხანგრძლივი თვალთმაქცობის შემდეგ ეთ ტარიშვილის ოფიციანტთან შუხელნის მაღრებული. სალი შეიდლებული იყო ფეხების ცარცით.

მაგრებელთა სიმპათია დაიმსახურა 16 წლის ჩამპიონმა გიორგან ნ. ქიმმა, რომელმაც ტოლ არ დაუდო სახელგან ლ. ტურიშვილს და გამარჯვება გამოწვლილ მამიან წარსმიალით ორძერტა გარანტია.

გაგვაბარა 15 წლის თბილისელმა ტატიანა ჯორბენ ნ. დონიაძემ. სან გაგრა, ნინოწმინდელ ლ. ტურიშვილ ნინოწმინდელ ვერცხლის მედალ მფლობელ ნ. ჯორბენაძის ასული. ტატიანა ოლიმპიური თამაშობისა და სსრ კავშირის მრავალჯერადი ჩემპიონის, სსრკ-ის დამსახურებული ოსტატის ვ. ვორობიოვის სასეკვდინოდ ძლიერი თბილისელი მაყურებლის ოვაციების და შეხარხარების ქვეშ ტანვარჯიშის ოსტატობის ეკლესიაში შევიდა.

ტატიანა ჯორბენაძე ნ. დონიაძის სკოლის ერთ-ერთი საუკეთესო მოსწავლეა. ის ბევრ ტურნირში გამარჯვებულა, მაგრამ ეს მისი პირველი სერიოზული გამოსვლა იყო. ამიტომ ბევრი ფიქრობდა, რომ ტატიანა ვერ გაუძლებდა ასეთ დატვირთვას. მაგრამ ტატიანა ჯორბენაძემ ეს ყველაფერი გაიტანა. ის ბრწყინვალედ შეასრულა ყველა სავალდებულო და ნებაყოფლობითი სავარჯიშო, ბრწყინვალედ გადალახა ბალანსის ძნელი ბარიერი და ბოლოს ისე ლამაზად, ისე ელეგანტურად დაეშვა ხალიჩაზე, რომ ყველა მაყურებელი ტაშით შეხვდა ამ ნიჭიერი გოგონას ნებისმიერ მოძრაობას

პრეზიდენტი და მისი საბრძანებელი

პრეტენდენტები დაწყვილდნენ

1974 წლის ბრძოლით უნდა შეეფასებინა მსოფლიოს ჩემპიონის (ანა) მატჩის პრეტენდენტები. თუ ხედ და ფორის დაწესება შეიძლებოდა, ასეთ 30 სეკვენციანზე დაფიქრება ზედმეტი იქნებოდა. ორშაბათს, 16 სექტემბერს, ფრანგული 25 სეკვენციანის ჩათვლით გამოვიდნენ ფინალური ტურნირის პრეტენდენტები. ესენი არიან: ლარსენი, პეტროსიანი, ფიშერი, სპასკი, ბალაშოვი, ჰორტი, ანდერსონი, ლიუბოევიჩი, ტალი, ბრონშტეინი, ლარი სალოვი, ფლორი, ვასიუკოვი, ბუნდი, ჰეიდენი, ბიბისინოვა, ალექსანდრია, ლიფნიცკაია, ლიუბოევიჩი, ბელავენეცი, ბოროვსკი, ბალაშოვი, ბოროვსკი, ბალაშოვი, ბოროვსკი, ბალაშოვ