პროლეტარიელ ყველა ქვეყნის, შეერთდით!

ლელო

№ 69 (4839)

1973 წ. 8 აპრილი, კვირა. ფასი 3 კაპ.

საკავშირო ცენტრალური საბჭოსთან არსებული ფიზიკურ კულტურისა და სპორტის კომიტეტის და პროფესიათაშორისო საბჭოს ორგანო

LELO Organ Komiteta po fizicheskoy kultyre i sporta pri Sovete Ministrov SSSR i respublikanskogo Soveta profsoyuzov

გაზეთი გამოდის 1924 წლის 18 აპრილიდან

სსრ კავშირის პირველობა

„ა-კლ ISეგეფი"

მატჩი №13

მოსკოვი, 6 აპრილი. ოლიმპიადის ტურნირის ფარგლებში მოსკოვში ჩატარებული ოლიმპიადის ეროვნული ნაკრები ეროვნული ნაკრების ოლიმპიადის ბრაზილიელ ოსტატ ანდრეა ანდრეოს 13 ქვეყნის ტურნირში ოლიმპიადის ბრონზის მედალოსანი ფრანგ ალენ ბენ ჯონსონთან ერთად ლიდერობდა. ბრაზილიელ ოსტატ ანდრეა ანდრეოს ეროვნული ნაკრების

ეროვნული ბიბლიოთეკა

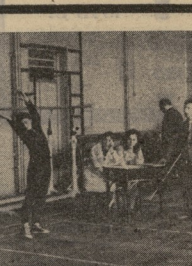

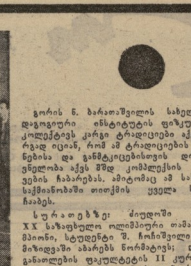

ყველა სტუდენტი — მუდ კომკავშირის სტარტზე

ევროპის რეკორდები

ცურვა — 1978 წლის 8 მარტისათვის

50-მეტრიანი აუზებისთვის

დისტანცია	შედეგი	რეკორდმჭერი	წელი
კაცები			
თავისუფალი სტილი			
100 მ	59,2	ბ. ვეიცია (დდრ)	1972
200 მ	2,06,3	ს. პიუი (დდრ)	1972
400 მ	4,22,4	ნ. კალიფარნი (იტალია)	1972
800 მ	8,57,5	ნ. კალიფარნი (იტალია)	1972
ზურგზეა 4×100 მ	3.55,5	გდრ-ის ნაკრები	1972
ბრასი			
100 მ	1.14,7	ბ. სტეპანოვა (სსრ კავშირი)	1971
200 მ	2.40,7	ბ. სტეპანოვა (სსრ კავშირი)	1970
ბაბოჩკაზე			
100 მ	1.03,6	ო. ბაიორი (დდრ)	1972
200 მ	2.17,1	ო. კოტბერი (დდრ)	1972
ფეთქვა			
100 მ	1.06,3	ს. დიკარპაკი (უნგარია)	1972
200 მ	2.23,3	ს. კოტბერი (დფრ)	1972
კომბინირებული			
200 მ	2.23,6	ა. ენდერი (დდრ)	1972
400 მ	5.04,0	ნ. კალიფარნი (იტალია)	1972
კომბინირებული ზურგზეა 4×100 მ	4.24,9	გდრ-ის ნაკრები	1972
ქალები			
თავისუფალი სტილი			
100 მ	51,8	ბ. ფუტი (სსრ კავშირი)	1972
200 მ	1.53,4	ს. ლაგოსი (ზვეცია)	1972
400 მ	4.02,6	ს. ლაგოსი (ზვეცია)	1972
1500 მ	16.16,0	ბ. ბეიერი (ზვეცია)	1972
ზურგზეა 4×100 მ	3.29,7	სსრ კავშირის ნაკრები	1972
4×200 მ	7.41,7	გფრ-ის ნაკრები	1972
ბრასი			
100 მ	1.05,8	ნ. ანანინი (სსრ კავშირი)	1969
200 მ	2.23,7	დ. უილეი (დიდი ბრიტანეთი)	1972
ბაბოჩკაზე			
100 მ	35,7	ა. ბათთეი (დდრ)	1971
200 მ	2.03,3	ბ. ფაზეკასი (დფრ)	1971
ფეთქვა			
100 მ	56,3	ა. ბათთეი (დდრ)	1972
200 მ	2.02,8	ა. ბათთეი (დდრ)	1972
კომბინირებული			
200 მ	2.07,2	ს. ლაგოსი (ზვეცია)	1972
400 მ	4.32,0	ს. ლაგოსი (ზვეცია)	1972
კომბინირებული ზურგზეა 4×100 მ	3.52,1	გდრ-ის ნაკრები	1972

„ლენინური ჭაბუკი“-ს ეკუთვნილია

„საშფეთელო შედეგი კულაშვი“

ამ სათაურით „ლენინ“ ფურცლებზე 27 თებერვალს დაბეჭდილ წერილში ლალაჯი იყო ლეჟანის ზოოგიგიენურ-სანეველინარო ტექნიკუმის სპორტგაბაზის მშენებლობაში არსებულ ხელოვნებასა შესახებ.

საკარიელელის სსრ სახოფლო მშენებლობის მინისტრმა ი. ბარაბაშვილმა გვაცნობა, რომ კორეულინველეცოაში აღნიშნული ფაქტები დადასტურდა. სამინისტროს კოლეგიამ 9 მარტს ეს საკითხი განიხილა და დასაბამ კორეტენელი ლონისძიებანი საკითხის მოსაგვარებლად.

დრო მოითხოვს!

საუზალო სპეციალური ფიზიკულტურული განათლების ეროვნი სერიოზული საკითხის გაგო

სსრ კავშირის კომუნისტური პარტიისა და საბჭოთა მთავრობის გადწყვეტილებები ფიზიკულტურული კადრების მომზადების, ფიზიკურ კულტურა-სპორტული მოძრაობის სამეცნიერო სისტემა, საფუძველი ეროვნული ცენტრალური ინსტიტუტი სამეფოო სპეციალურ განათლებისა ეკეთა. სსრ კავშირში 25 ტექნიკუმი, 10 შეუნარჩუნებელ სკოლა და 3-ფაკულტეტ სასწავლებლებთან მოემზადა ფიზიკური აღზრდის 53 განყოფილება ყოველწლიურად ასეულობით სპეციალისტებს ამზადებენ.

ამ სასწავლო საქართველო ერთ-ერთი პირველთაგანი იყო. ჯერ კიდევ 1933 წელს თბილისში გაიხსნა ფიზიკური კულტურის ტექნიკუმი, რომელსაც თავდასაცავი ნიჭი ფესვული ფიზიკულტურული კადრებით რეპუბლიკის ეროვნულ ეკონომიკაზეა.

ეხლაც კარგად ახსოვს თბილისის ფიზკულტურის ტექნიკუმის სპეციალისტ ს. ალბანი ყველა ფიზიკურ-ზეფიზიკურ ინფორმაციებს საკითხი მსოფლიო პრობლემა-ინსტიტუტს ეოფლიდა: პირველად, მოსწავლეთა ჩარიცხვა ხდებოდა საკმაოდ ფიზიკ კონკურსის საფუძველზე. მოსწავლეთა 80 პროცენტზე მეტი რეპუბლიკიდან ეროვნის ეროვნული ეროვნ ეროვნ ეროვნ

ᲒᲣᲨᲘᲜ

ᲙᲐᲚᲗᲐᲨᲘ XXXV ᲡᲐᲯᲐᲠᲝ ᲩᲔᲛᲞᲘᲝᲜᲐᲢᲘᲡ I ᲯᲒᲤᲘ. ᲙᲐ, ᲬᲘᲜᲐᲠᲘᲡ ᲛᲘᲯᲜᲘᲡ ᲛᲝᲗᲐᲛᲐᲨᲔ: „ᲓᲘᲜᲐᲛᲝ“ (ᲗᲑᲘᲚᲘᲡᲘ) — „ᲗᲐᲠᲘᲜᲘ“, ᲛᲘᲜᲘᲛᲐᲚᲣᲠᲘ ᲓᲠᲝ — 1:1 (3. ᲨᲐᲠᲐᲫᲘ, Გ. ᲪᲘᲜᲪᲐᲓᲖᲔ), ᲛᲔᲠᲘᲢᲘᲗ — 4:2, ᲡᲐᲑᲝᲠᲝᲕᲜᲘᲗ — 5:3, „ᲒᲐᲠᲘᲜᲘ“ — „ᲓᲘᲜᲐᲛᲝ“ (ᲠᲘᲒᲐ) 2:0, „ᲓᲘᲜᲐᲛᲝ“ — „ᲗᲐᲠᲘᲜᲘ“ 1:2, „ᲛᲔᲠᲘᲢᲘᲗᲘ“ — „ᲡᲐᲠᲐᲯᲘᲨᲕᲘᲚᲘ“ 2:1, „ᲙᲐᲠᲐᲯᲘᲨᲕᲘᲚᲘ“ — „ᲓᲘᲜᲐᲛᲝ“ (ᲙᲘᲕᲘ) 3:1.

ᲡᲚᲠ ᲙᲐᲕᲨᲘᲠᲘᲡ XXXV ᲞᲘᲠᲕᲔᲚᲝᲒᲐ

ᲜᲐᲠᲛᲐᲢᲔᲑᲐᲡ ᲒᲘᲡᲣᲠᲕᲔᲑᲘᲗ

ᲮᲣᲗᲘ ᲬᲚᲘᲡ „ᲐᲐ“ ᲙᲚᲣᲑᲘᲡ ᲓᲐᲛᲝᲣᲠᲕᲔᲚᲘᲡ ᲛᲬᲕᲠᲜᲔᲚᲘᲡ ᲒᲐᲛᲝᲩᲜᲓᲐ. ᲨᲔᲠᲛᲔᲢᲘᲡ ᲓᲐᲞᲘᲠᲘ ᲛᲔᲒᲘᲝᲜᲘᲡ ᲡᲐᲮᲔᲚᲘᲗ ᲐᲙᲘᲗ. ᲑᲘᲠᲘᲡ ᲒᲘᲠᲔᲑᲘᲗ ᲨᲔᲠᲛᲔᲢᲘᲡ ᲛᲔᲠᲘᲢᲘᲡ ᲙᲚᲣᲑᲘ ᲛᲘᲜᲘᲛᲐᲚᲣᲠᲘ ᲓᲠᲝᲡ ᲛᲘᲣᲒᲝᲜᲔᲑᲘᲗ ᲛᲘᲠᲘᲡ, ᲛᲐᲒᲠᲐᲛ ᲠᲐᲜᲐᲓ ᲘᲡᲘᲡᲔᲠᲘᲡ, ᲙᲘᲜᲝ ᲨᲘᲠᲘᲚᲘᲡ ᲡᲢᲠᲘᲥᲝᲜᲘ I ᲯᲒᲤᲘᲡ ᲛᲐᲜᲘᲗᲘᲡ ᲛᲣᲨᲐᲝᲑᲘᲡ ᲛᲘᲜᲐᲠᲘᲜᲔᲑᲘᲡᲗᲕᲘᲡ.

ᲩᲕᲔᲜ ᲯᲒᲤᲘᲡ ᲛᲐᲜ ᲣᲙᲕᲔ ᲛᲝᲛᲯᲐᲓᲔᲑᲣᲚᲘᲐ ᲘᲧᲝ ᲙᲝᲠᲝᲜᲘᲡ „ᲛᲝᲠᲬᲘᲚᲘᲡ“ ᲣᲤᲘᲠᲘᲡᲘ ᲛᲬᲕᲠᲜᲔᲚᲘᲡ — ᲜᲘᲜᲘᲫᲔᲡ ᲙᲚᲣᲑᲘᲡ ᲙᲚᲘᲛᲐᲢᲣᲠᲘ ᲙᲝᲜᲙᲣᲠᲡᲘ ᲛᲝᲜᲐᲬᲘᲚᲔᲗᲐ ᲨᲝᲠᲘᲡ. ᲛᲐᲒᲠᲐᲛ ᲠᲐᲜᲐᲓ ᲘᲡᲘᲡᲔᲠᲘᲡ, ᲙᲘᲜᲝ ᲨᲘᲠᲘᲚᲘᲡ ᲡᲢᲠᲘᲥᲝᲜᲘ I ᲯᲒᲤᲘᲡ ᲛᲐᲜᲘᲗᲘᲡ ᲛᲣᲨᲐᲝᲑᲘᲡ ᲛᲘᲜᲐᲠᲘᲜᲔᲑᲘᲡᲗᲕᲘᲡ.

ᲩᲕᲔᲜ ᲯᲒᲤᲘᲡ ᲛᲘᲜᲐᲠᲘᲜᲔᲑᲘᲡᲗᲕᲘᲡ ᲛᲘᲠᲘᲡ ᲛᲘᲜᲘᲛᲐᲚᲣᲠᲘ ᲓᲠᲝᲡ ᲛᲘᲣᲒᲝᲜᲔᲑᲘᲗ ᲛᲘᲠᲘᲡ, ᲛᲐᲒᲠᲐᲛ ᲠᲐᲜᲐᲓ ᲘᲡᲘᲡᲔᲠᲘᲡ ᲡᲢᲠᲘᲥᲝᲜᲘ I ᲯᲒᲤᲘᲡ ᲛᲐᲜᲘᲗᲘᲡ ᲛᲣᲨᲐᲝᲑᲘᲡ ᲛᲘᲜᲐᲠᲘᲜᲔᲑᲘᲡᲗᲕᲘᲡ.

ᲩᲕᲔᲜ ᲯᲒᲤᲘᲡ ᲛᲘᲜᲐᲠᲘᲜᲔᲑᲘᲡᲗᲕᲘᲡ ᲛᲘᲠᲘᲡ ᲛᲘᲜᲘᲛᲐᲚᲣᲠᲘ ᲓᲠᲝᲡ ᲛᲘᲣᲒᲝᲜᲔᲑᲘᲗ ᲛᲘᲠᲘᲡ, ᲛᲐᲒᲠᲐᲛ ᲠᲐᲜᲐᲓ ᲘᲡᲘᲡᲔᲠᲘᲡ ᲡᲢᲠᲘᲥᲝᲜᲘ I ᲯᲒᲤᲘᲡ ᲛᲐᲜᲘᲗᲘᲡ ᲛᲣᲨᲐᲝᲑᲘᲡ ᲛᲘᲜᲐᲠᲘᲜᲔᲑᲘᲡᲗᲕᲘᲡ.

ᲩᲕᲔᲜᲘ

გიორგი გეგეჭკორი და „საუკუნის მატჩი“

ეჭვიანი ენასაკენ ქართული მოკალმეტყველებისა ფიალი „ეჭიმი ფუბერეოოზუ მიღინ“, ვერასოდეს დაიკიწყებს ბის მთავარ მოქმედ ჯგარს — ჭირეტრე ოდდაზეს, ისევ ფაქიზ ფანგარიდ ფაფალის თავისი სპეციალობა და ფუბერეოოი. სწორედ ასევე ფიანარიდ ეტრიეს თავის პრიფეფსაა და ფუბერეოოს ქარეტრალის ოოლის ფუბერეოოზედ გეოიოდ გეგეჭკორი.

— დიახ, ფუბერეოოი გეგეჭკორის ჯიბია, — გეოიმპოს ბატონი გიორგის კოლეგა ეროსა ბაბეგალიანე და გაეიეფილებელ ფიტის ბეიმეეს, რომელიც ტბილელ სასკოლიოს ოფიციალ ფუბერეოოეოოა კოლექტივი ბაბიოის ფუბერეოოეოოა „ფიანარის“ ტეფიოიზე მპრანანელ სპეციალ ოფეტის გეეფიოიან მატჩის ეეინ. — მეტიკ ამ ფუბეეიარაფე ფამარეტეფეეი გეეეფეი და. ეფიდია, ახლა რეეეაფუბე ფეეეოოდა. ამეეიან ამ ბრიეეეფილი ფეეეეფიან ბეეეიარიანი „სოლენის მატჩ“ ეეეეოოეეი. საფუხარიოდ, ეეეი ფეეეეიარეეა, ეეეეიარ ეეეეიარ ეეეეიარეეა, ეეეეიარ ეეეეიარ ეეეეიარ