მერვედფინალში: „დინამო" (თბილისი) — „სპარტაკი" (ორჯონიკიძე)

სსრ კავშირის თასზე

1 აპრილი სსრ კავშირის საფეხბურთო თასის გათამაშების მეთექვსმეტედში ნაცილს გაიმეორებით შეხვედრაზე დღე იყო. გამართული შეხვედრიდან 15 მინუტიდან.

თბილისის „დინამოში", რომელსაც პირველი ბაგრი კოპაძეშეს „ერთელ სიცხადეთან" სასეთო მინდორზე მოგებული ჰქონდა ანცარიში 2:0, ტაკტიკურ შეცვლეს თავიდან „ირიგრამა-მინიმუმი" და ფრედ დაამთავრა შეხვედრა — 0:0. მაგრა მიმდინარეობა შეიცვალა და სასიყვარულო მომენტებიც ორივე კარიდან საკმაოდ იქნებოდა. კუთხებიდან ცდა — გამოეწყრებინათ პირველი მაგრის დაზიანები, უშედეგოდ დამთავრდა. თბილისის „დინამო" ბევრად შეხვედრებიდან, სადაც სამი შეტრეკ იქნება მოსკოვის „სპარტაკი".

„დინამოში" ასკთი შეხვედრელითი იოსებაძე, ძოძუაური, ჭელაძე, ხუროლავა, ებრალიძე, გაგამელი, ასათიანი (პატრიოტიული), ჭ. მაჩიაძე, ვ. ფიანი, ჯ. ნოდია, ლ. ნოდია, მაისთაძი ჯ. კასპაკიანი (ერევანი).

შეთასიმს „ტორპედოს", რომელსაც პირველ თამაშში ცხკა-სოსიან წაგებული ჰქონდა ანცარიში 0:3, გაცილებით უკეთ თამაშს სიხეტიანობაში, ოუმცა გამარჯვება იქნე არმიელებს ხვედათ 2:1.

მოგეცემს სხვა შეხვედრათა შედეგები (ტურნირებში აღნიშნული პირველი მატჩების ანგარიშები):

„შახტორი" (ყარაგანდა) — „ტორპედო" (მოსკოვი) 0:0 (1:1), ნეტარი (მაგნ) — „ყარაგანდი" (ლეონი) 0:0 (1:1), „სპარტაკი" (ლენინგრადი) — „წენრგი" (ლენინგრადი) 0:2 (1:1), ჯ. ფაბიანიჩი — „ბაშენკა" (ბაშენკა) — „ბალტიკა" (კალინინი) 1:0 (0:0), „დინამო" (მოსკოვი) — „ნეფტიკი" (ბაქო) 2:0 (0:0), ნიშატე — „სპარტაკი" (ერევანი) 1:2 (0:0), „დინამო" (კიევი) — „ზენიტი" (ლენინგრადი) 2:0 (1:0), ნ. ბაშაშკინი — „ნეფტიკი" (ბაქო) 0:0 (0:0), „ნეფტიკი" (ბაქო) — „ზენიტი" (ლენინგრადი) 0:0 (1:0), „ლოკომოტივი" (მოსკოვი) — „დინამო" (დნეპროპეტროვსკი) 0:1 (1:1), „ალგა" (ფრუნზე) — „არარატი" (ერევანი) 0:1 (0:1), „სპარტაკი" (ორჯონიკიძე) — „შირაკი" (ლენინაკანი) 0:1 (1:2), „ცხინვალი" (ცხინვალი) — „ალგა" (ფრუნზე) 1:1 (2:0), ასე (დინამო რიხტაუი) — „ჩერნომორეცი" (ოდესა) 2:2 (0:2).

დღეიცის „შახტორის" 30 მარტს პირველი ბაგრი შიუნ ზაპორიჟიეს „მეტალურგს" — 2:0. ამ გუნდების განმეორებითი შეხვედრა დღეს შეიქნა.

ამრიგად, შერვედფინალებში დარჩენილნენ: „დინამო" (მინსკი) — „ფენერბაჩე" (სტამბული), „ტორპედო" (მოსკოვი) — „ფენერბაჩე" (სტამბული), „ალგა" (ფრუნზე) — „ფენერბაჩე" (სტამბული), „ტორპედო" (მოსკოვი) — „დინამო" (მინსკი), „შახტორი" (ყარაგანდა) — „ჩერნომორეცი" (ოდესა). შერვედფინალური თამაშები 3, 6 და 27 ივნისს გაიმართება.

ნოდარ მოდებაძე მეოთხეს ჩემპიონია

ათივე საბჭოთა ჭოგანდელი — პრიზიორი

ლონდონი, 1 აპრილი. ახეთი წარმატება ივროპის ჩემპიონობაზე ჯერ არც ერთ ქვეყანას არ მოუპოვებია: თორმეტედან სულით მოვიდეთო ევროპელ ჩემპიონატზე სსრ კავშირის ნაკრების ათივე წევრი პრიზიორი გახდა. თანაც: ექვსმა იქნის შედეგი მოდი. სამ ვერცხლის და ერთმა ბრინჯაოში. ცხადია, გუნდური პირველობა სამჭიდა მოეიდეგებას დიდი უპირატესობით მოიგეს.

ადგილობრივი „სპორტ-პალასის" სარბიელზე ევროპის ჩემპიონობა მოიპოვეს: მამაჩვილებმა ა. ალაბეგოვიშვილმა (92 კგ), მიხეს თანაკლასელმა ნ. ნასრიდეევმა (68 კგ), მინსკელმა ვ. სიულინმა (62 კგ), ალმაათელმა ლებიოვსკაია ა. ხუროკოვამ (90 კგ), მსოფლიო ჩემპიონმა, კიეველმა ვ. ლუნეტაევმა (100 კგ) და ტაშკენთის დენიზენკომა, თბილისელმა ნ. მოდებაძემ (მძიმე).

ვერცხლის მედლები წილად ხვდათ ივროპის ექს-ჩემპიონს, ბაქოელ რ. გაჯიევს (48 კგ), ოლიმპიურ ჩემპიონს, მაზაჩვილელ ზ. ალელეშკოვს (82 კგ) და მინსკელ ლებიოვსკაიას ვ. ხილაკოვსკის (74 კგ).

ბრინჯაოს მედლი დაისაკუთრა თბილისელმა დემიტანტმა რ. დოლარგანიძემ (57 კგ).

მეოთხედ!

ბრაზილიაში, 1 აპრილი. აქ გამართა ივროპის ქვეყნების ჩემპიონთა თასის გათამაშების ფინალური მატჩი ცოტა „სპარტაკსა" და ბუენოსაირესელ „ქლუბ ატლეტიკო ურუგვაის" შორის. ბუენოსაირესელებმა ხელგაშლილ ბრძოლას გაუწიეს, ამ თასის სამჭიდა მფლობელი ყველაზე ახლა მოვიდეს. სპასლულზე ღონისძიებები გადაწყვეტა შეხვედრა მოიგეს ანგარიშით 17:8 (8:3) და მეოთხედ გახდნენ ჩემპიონები. ბრაზილელის ჭერანდ „ბერტას" მიერ დაწყებული პრიზს.

თავი გამოიჩინა კიეველმა ზ. ტერტიჩენკმა, რომელმაც ოთხჯერ მეჯრის ბრალით ტრიბუნაში წყვით გაგზავნეს. აღსანიშნავია, რომ ბრაზილელებმა პირველ ტაიმში საშვი გოლი შეიტრიალეს საკრიმის წყალობით გატანეს.

ᲐᲮᲐᲚᲘ ᲠᲔᲙᲝᲠᲓᲘ

მოსკოვი, 2 აპრილი (ტელეგრამით). ფიზკულტურის ინსტიტუტის ახალ მანქანა დამთავრა სსრ კავშირის ფიზკულტურის უმაღლესი სასწავლებლების მძლეოსანთა ჯგრის პირველ-ვიცეპრეზიდენტის ფინალური შეჯიბრება.

დიდ წარმატებას მიაღწია თბილისელმა მ. ალაბერსაიამ (მწერთნელი გ. მირიტაძე), რომელმაც 181 სმ სიმაღლე გადახტა და 1 ათვლე დისსაუთრა. ალაბერსაიას შედეგი საქართველოს რეკორდს, რომელიც მასე ეკუთვნოდა, 4 სმ-ით აღემატება.

პროგრამა ამინდმა შეკვეცა

საბჭოთა სპორტის ოსტატთა საკავშირო ჩემპიონატის ცხენის ამნიების შეჯიბრი „ვოსტოკ-XV" შეიდის მაცილ ექვსი ცხენი რბოლა მოწყო, გამარჯვე ტალინელებმა კ. კრისმა და ა. ოტენა.

„12-ბურნიანის" კლასში სოკოლნიკი ლენინგრადელი ლ. ვინოგრადოვი.

„ნწ"-ის კლასში [ა] სულ ხუთი რბოლა ჩატარდა) უკეთ ალობ ტალინელმა მსოფლიო ჩემპიონმა ა. ვილდემ.

ᲙᲝᲛᲔᲠᲪᲘᲣᲚᲘ ᲮᲔᲚᲘ ᲙᲐᲕᲨᲘᲠᲘᲡ, ᲡᲐᲔᲠᲗᲐᲨᲝᲠᲘᲡᲝ

ᲚᲔᲚᲝ

ᲡᲐᲥᲐᲠᲗᲕᲔᲚᲝᲡ ᲡᲡᲠ ᲛᲘᲜᲘᲡᲢᲠᲗᲐ ᲙᲐᲑᲘᲜᲔᲢᲘᲡ ᲙᲝᲛᲘᲢᲔᲢᲘᲡ ᲓᲐ ᲡᲡᲠ-ᲘᲡ ᲞᲠᲔᲖᲘᲓᲘᲣᲛᲘᲡ ᲓᲐ ᲡᲐᲛᲮᲐᲠᲝᲗᲐ ᲐᲮᲐᲚᲒᲐᲖᲠᲓᲝᲑᲘᲡ ᲛᲝᲡᲐᲚᲘᲜᲔ

Орган Комитета по физической культуре и спорту при Совете Министров ГССР и республиканского Совета профсоюзов

1973 წ. № 65 (4835) 3 აპრილი, სამშაბათი. ფასი 3 კაპ.

ᲒᲐᲖᲔᲗᲘ ᲒᲐᲛᲝᲪᲛᲓᲘᲡ 1934 ᲬᲚᲘᲡ 18 ᲐᲞᲠᲘᲚᲘᲓᲐᲜ

ᲐᲡᲐᲠᲘ ᲐᲜᲒᲐᲠᲘᲨᲘ-73

● **ᲐᲐᲮᲔᲜᲘ, 31 მარტი.** საკავშირო პროფკავშირულ-კოლექტიურთა სათხილამურო ერთობის დისტანციის პრიზიორობის ბოლო ლეგს (ა) შეჯიბრებამ სამასიდე ახლანაზი სპორტსმენი და სამეფოსმენებიც ოსტატის პოლუჯა თავი) 10 კილომეტრზე რბოლა ლენინგრადელმა ნ. შუბალინამ მოიგო — 34.44. ვიდეო 30-კილომეტრიანის მანძილზე ასპრენილებმა ნ. სვეტლიჩნიმ შეიტანა ა. სლუკინის (მოსკოვის ოლე) მიიღნი — 1:32.05.

● **ᲡᲘᲜᲘ, 31 მარტი.** ჯორინგელის ლ. სოკოლოვამ პატენტზე ინდივიდუალურ ხტომაში — 1 ადგილი დაიკავა ანფრი-სა და ანმ-ს ნაკრები გუნდების აქ გამართული ამხანაგურ შეხვედრაში. მან 44,45 ქულა დააგროვა. ვიდეოზეც ქალაქელებმა ტ. ანტენი (43,95), ხილი III — მოიპოვეს ჩემპიონი ა. ნიკელოვი (398) — 43,85 ქულა შობის პირველი ადგილი ანფრი-სა ანფრიკანების მიიპოვა — 46,7 ქულა. სტაფორპოელი ი. ტოკარი მხს 0,1 ქულით ჩამორჩა. III ადგილი ანფრელებ ს. ანტის ხელ. — 46,15. სანქრიტულ ხტომაში ეკიპიჩენის ხილელისმა და მ. სტრაზ — 45 ქულა. იღებდ და ტრიალაგილი ი. სტარიკოვა წერილი ადგილ — 40,25. შესაბ შედეგი (38,55) ანტრიკელებმა ლ. ანტენიმ და ჯ. ჯონსონმა. მოიპოვეს. ვიდეოში ყველას ანტრიკელებმა ტოყირმა და ნ. ბასპრიმა — 42,45. II ადგილზე გავიდნენ სვეტლიჩნიტელები ვ. პოტაპოვი და ა. ოსიპოვი (39,5), ხილი III — ალეკრატები და ალანი (39,3).

● **ᲛᲪᲮᲔᲗᲘᲡᲚᲘ, 1 აპრილი.** აქ გაიხსნა ტრადიციული „ჩრდილოეთის დღესასწაული". 10 კილომეტრზე რბოლაში გამარჯვა ოლიმპიური ჩემპიონის ვ. ვედენინის მოიპოვეს ვერცხლის მედალი — 36.13. 30 კილომეტრზე ვიდეო რბოლა ხანგრძლივად. სტაფორდის ნ. საველიევმა მოიგო — 1:33.09.

● **ᲐᲠᲮᲐᲜᲒᲔᲚᲘ, 1 აპრილი.** აქ დამთავრებულ ტრადიციულ საერთაშორისო მრავალდღიან ზეთბრებაში — ალეკრის ეკლიანრბოლაში საპრიზო ადგილების ბრალებ პირად, ისე გუნდურ ჩათვლაში II ადგილები დაიკავეს. ორივე ჩათვლაში წარმატებას პილოტკების მიაღწიეს. ბილი, XII ტყავი (ტრიუმფი — ალეკრი, 120 კმ) ვედლაზე სწრაფად დაფარა გორკელმა ვ. ლისპოშენმა — 2:51.39. რბოლაში გამარჯვებულის, 22 წლის ხ. ზიზიას შედეგია 39.14.31. II ადგილზე გამეცდილი ა. ტუკინი — 39.18.32. კლიმენტელის ა. ვესიოკი ალეკრის ტრიუმფატორი — 39.20.17. ალეკრის ტურნირ 76 კლუბის ამაში ვეტერანებმა მოიპოვეს.

● **ᲒᲐᲚᲘᲡᲘ, 1 აპრილი.** ეკატერინის დაშნი მოეპრალეცეა პირველმა საკუნმა გაიღმაველი პრიზი — „ტალინის მაჭილი". მოიპეჭნა — ფენილები ანგარიშით 8:0 დამარცხა რიგელ ა. ბერეი. უცხოელ ტრენერთა ვეიდერ შეჯიბრებაში ყველაზე კარგად რეპრეზენტება გამოიკეთა ნენ, რომელმაც VIII ადგილი დაიკავეს. ტურნირში მონაწილეობდნენ სსრ კავშირის, ზელაპრეთის, ფინეთის, პოლონეთის, რუმინეთის, უნგრეთისა და ფინეთის წარმომადგენლები.

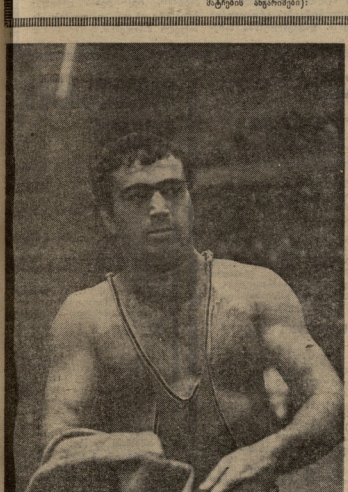

სურათზე: ნ. მოდებაძე. ვ. ზარგარიანის ფოტო.

ᲠᲠᲓᲘᲚᲔᲗᲘᲡ ᲝᲚᲘᲛᲞᲘᲐᲓᲘᲡ ᲬᲐᲠᲛᲐᲢᲔᲑᲔᲚᲘ ᲒᲘᲚᲝᲪᲘᲐᲜᲔᲑᲘ

ჩრდილოეთ ოსეთში ჩატარდა ტურნირები და მომაწილეობის მაღალეული ერთობები, რომელიც მასობრივი ფიზკულტურული დღესასწაულთან დამთავრდა. 5 ათასმა კაცმა და ქალმა სსრ კავშირის ტურისტიული სპორტული ნაკრების ოსტატებისაგან ისწავლა ტურისტული ტექნიკის საფუძვლები.

ერთთვიურის სტატუსი მისცა სამხედრო მომაწილე, რომელშიც ფიზკულტურის დღისუფლად მთაზე აიყვანეს. ორივე მოეწერა ალეკრებრივი ტურნირებისა სპორტული დისციპლინის ადგილებში. მონაწილეობა ორივეს შორეულ სოფლებსა და ალეკრებში, მთებზე ორივეს ალეკრებრივებსა და წვრილფეხა მოწინააღმდეგეს.

ერთთვიურები მოსაწილეობა მიიღო 10 ათასზე მეტმა კაცმა და ქალმა. გამსაკუთრებით აღსანიშნავია სპორტსმენთა ალეკრებრივი ტურისტული სტუდენტების, ახალგაზრდა, ტრასტ «სევეროკავკაზსპეცმონტაჟის» ახალგაზრდა მშენებლებმა.

ორჯონიკიძე.

ᲡᲐᲮᲔᲚᲛᲬᲘᲤᲝ ᲐᲮᲐᲚᲒᲐᲖᲠᲓᲝᲑᲐ

„კოლმეურნის“ ცენტრალური საბჭოს პრეზიდიუმში

თაოსნობა მოიწონეს ■ სოფელს — კარგი გაზეთი

ახლახან „კოლმეურნის“ ცენტრალური საბჭოს პრეზიდიუმმა განიხილა სამხარეო გაზეთების საორგანიზაციო და მეურნეობრივი მხარივი რესპუბლიკის ფინანსური ორგანიზაციებისა და უფილიალო საორგანიზაციო ქსელი — „კოლმეურნის“ 1 მარტის ნომერში საოცარი „ჩვენი გულის სიმპათიით“.

პრეზიდიუმის სხდომაზე აღნიშნეს, რომ ზოგი ეროვნის რაიონის სოფელ ზემო ქედის ა. სტალინის სახელობის კოლმეურნეობის ფინანსისტის კოლეგები მიმართეს გამოქვეყნებისათვის ეროვნული სპორტსმენი და მწერალი ილია ილიაშვილის და სხვათა კოლეგებს, რომელთა ნაშრომები ეხება ფინანსური საქმიანობის სოციალურ ფუნქციონირების საკითხებს.

პრეზიდიუმმა „კოლმეურნის“ საბჭოს და სარედაქციო საბჭოების გამგეობის წევრებს, სახელდობრ, ა. ბერიძეს, ა. ბაქრაძეს, ა. ბაქრაძეს, ა. ბაქრა

ᲛᲘᲜᲘ-ᲤᲔᲮᲑᲣᲠᲗᲘ — ᲒᲖᲐ ᲓᲘᲓᲘ ᲤᲔᲮᲑᲣᲠᲗᲘᲡᲙᲔᲜ!

ბოლო კვირას ობილისის სპორტის სასახლეს კვლავ ტაქტმჩქეფ ხალხის ოვაციები მოეყარნენ, როდესაც ბანკეტურნეობათ მინი-ფეხბურთინი პირველი რეპეტიციები გაიმართების დასაწყისთან დაკავშირებით ჩვენ ვესაუბრებით ბატონ ზაზა ფაღავას, ფეხბურთის ისტორიკოსს, ფიზიკურ-მათემატიკურ მეცნიერებათა კანდიდატს.

— ბატონო ზაზა, ალბათ ბევრი მკითხველისთვის ცნობილია, რომ ფეხბურთის ისტორიკოსები ამ სპორტის სამშობლოდ ინგლისს მიიჩნევენ. ამ ქვეყანაში ფეხბურთის ადრეული ისტორიის შესახებ ბევრი ცნობა მოიპოვება. ამ მხრივ ინგლისის ფეხბურთის ისტორიკოსებს ხომ ბევრი საინტერესო მასალა აქვთ მოძიებული?

— ინგლისის ფეხბურთის ისტორიკოსებს ნამდვილად ბევრი საინტერესო მასალა აქვთ მოძიებული. ინგლისის ფეხბურთის ისტორიკოსებს შორის ყველაზე ცნობილია ალფრედ გეიმი. ის ინგლისის ფეხბურთის ისტორიის ერთ-ერთი ყველაზე ავტორიტეტული მკვლევარია. ალფრედ გეიმის ნაშრომებში ინგლისის ფეხბურთის ისტორიის ადრეული პერიოდის შესახებ ბევრი საინტერესო ცნობა მოიპოვება. ალფრედ გეიმის ნაშრომებში ასახულია ინგლისის ფეხბურთის ისტორიის ადრეული პერიოდის ისეთი საინტერესო ფაქტები, როგორიცაა ინგლისის ფეხბურთის ისტორიაში ცნობილი ფეხბურთელების ბიოგრაფიები, ფეხბურთის ისტორიაში ცნობილი ფეხბურთის კლუბების ისტორია, ფეხბურთის ისტორიაში ცნობილი ფეხბურთის მატჩების ისტორია და ა. შ.

— ბატონო ზაზა, ალბათ ბევრი მკითხველისთვის ცნობილია, რომ ფეხბურთის ისტორიკოსები ინგლისის ფეხბურთის ისტორიაში ერთ-ერთ ყველაზე ცნობილ ფეხბურთელად ალფრედ შეპარდს მიიჩნევენ. ალფრედ შეპარდი ინგლისის ფეხბურთის ისტორიაში ცნობილი ფეხბურთელი იყო. ალფრედ შეპარდის ფეხბურთელობის ისტორია ინგლისის ფეხბურთის ისტორიაში ცნობილი ფეხბურთის კლუბების ისტორიასთანაა დაკავშირებული. ალფრედ შეპარდი ინგლისის ფეხბურთის ისტორიაში ცნობილი ფეხბურთის კლუბის — ტოტენჰემ ჰოტსპურის ფეხბურთელი იყო. ალფრედ შეპარდის ფეხბურთელობის ისტორია ტოტენჰემ ჰოტსპურის ისტორიასთანაა დაკავშირებული. ალფრედ შეპარდი ინგლისის ფეხბურთის ისტორიაში ცნობილი ფეხბურთელია. ალფრედ შეპარდის ფეხბურთელობის ისტორია ინგლისის ფეხბურთის ისტორიაში ცნობილი ფეხბურთის კლუბების

ჯერჯერობით ყველაფერი გაგვაქვს მიღია

ბოსკოვი. 8 აპრილი. ლენინის სახელობის ცენტრალური სტადიონის სპორტის სასახლის სანიტარული ექიმი ბორის გრიგორიევიჩ მოსკოვსკი და ეკიპის ჩემპიონები ჯოკები. ჟოკეებისა და ეკიპის ჩემპიონატის ჯოკეები. ჟოკეებისა და ეკიპის ჩემპიონატის ყველაფერი გასწმინდა მიღის დიაგნოსტიკაში საკმაოდ ღრმედ სწვდეს მეტიტებას. ფუმფა ასიც უნდა აღინიშნოს, რომ, მიუხედავად დიდი სხეობისა გამარჯვებისა, შეხვედრები საინტერესო, მაღალ დონეზე მიმდინარეობენ.

ჟოკეებისა და ეკიპის ჩემპიონატის ფინალი 31 მარტს აღმოჩნდა. ამ დღეს ხელოვნების ნაკრებმა პოლოელებს მოეგო (14:1), ხოლო სწრ კოშორის გუნდმა — გვერდის წარმოადგინა ტანკისტების (12:1). წვრილებრის მეორეს დღეს ამ ფეიერვერკს შეეცვალა 11:2 დაამარცხეს პოლოელის ერთეული გუნდი, ხოლო ფინალური მატჩის დასაკვალიფიკაციო ტურნირში ორმა გუნდმა ერთნაირი ქულების რაოდენობა დააგროვა და ტურნირის გამარჯვებულის ვინაობა ბოლოს გაირკვა. ამ ორი შორის მეხსიერი ოფიციალური მატჩის დასრულებამდე 5ა წუთით ადრე გახსნილ ხელოვნების ეკიპის ჩემპიონატის ერთეული ბრძოლა ტრიბუნებზე შეაჯერებდა. ბრძოლა ორ ნაწილად მიმდინარეობდა. პირველ ნაწილში ორივე გუნდმა 3ა წუთით ადრე გახსნილ ხელოვნების ნაკრებმა ოთხ ბრძოლაში ორი ქულა მოიპოვა, ხოლო მეორე ნაწილში ტანკისტებმა ორი ქულა დაამატეს თავიანთ ანგარიშს და ტურნირის გამარჯვებულად გამოცხადდნენ.

ბრძოლის ბოლო ეპიზოდი ტანკისტების ოთხ ბრძოლაში ერთ-ერთი ასეთი ბრძოლა ნაკრებმა